საქ. სსრ კ. მარქსის
სახ. სახ. რესპუბ.

პროლეტარებო ყველა ქვეყნისა, შეერთდით!

კომუნისტი

საქართველოს კომუნისტური პარტიის ცენტრალური კომიტეტის, საქართველოს სსრ უმაღლესი საბჭოს და მინისტრთა საბჭოს ორგანო

КОММУНИСТИ — ОРГАН ЦК КП ГРУЗИИ, ВЕРХОВНОГО СОВЕТА И СОВЕТА МИНИСТРОВ ГРУЗИНСКОЙ ССР

გაზეთი გამოდის 1920 წლის 3 ივნისიდან

№ 200 (20541) ოთხშაბათი, 30 აგვისტო, 1989 წელი. ფასი 3 კაპ.

ჩაი-89

წელს საბათუმის მეჩაიეები საგეგმო დავალებით 14.200 ტონა ჩაის ნედლეულს დამზადებენ [illegible] მოიკრიფება [illegible] ასამუშავებლად ჩაბარდა 12.000 ტონა ჩაის ფრთები. [illegible]

რაიონის საერთო ჯამებში გარკვეული წვლილი შეაქვთ ქვონობნის ჩაის საბჭოთა მეურნეობის მეჩაიეებსა და მეჩაიე-მექანიზატორებს. მექანიზატორთაგან აღსანიშნავია როინ ნიკოლაიშვილის, ნანა და მაყვალა კუტუბაძეების მოუღლელი შრომა, რომლებიც საგეგმო დავალებებს გადაჭარბებით ასრულებენ. ამაში დიდია ხსენებული და მათი მეგობარი მეჩაიეების დამსახურებაც. თუ შარშან ჩაის ნედლეულიდან მეურნეობის შემოსავალი 470 ათასი მანეთი იყო, წელიულს შემოსავალს უფრო მეტს მოელიან.

სურათზე: მექანიზატორი როინ ნიკოლაიშვილი.

საქინფორმის ფოტო.

ძირეული რგოლი: შეფასება და არჩევანი

პარტიის წესდების შესაბამისად წელს ეწყობა საანგარიშო-საარჩევნო კრებები პროფკავშირულ, პირველად და საამქრო ორგანიზაციებში, სადაც 15-ზე ნაკლები პარტიის წევრია. ამასთანავე XIX საკავშირო პარტიული კონფერენციის რეკომენდაციების საფუძველზე და სკკპ ცენტრალური კომიტეტის დადგენილების თანახმად წლეულს საქართველოს კომპარტიის რაიონულ, საქალაქო და საოლქო კომიტეტების ბიუროების, ცენტრალური კომიტეტის ბიუროს ანგარიშები გაწეული საქმიანობის შესახებ უნდა განიხილონ შესაბამისი კომიტეტების პლენუმებზე, ხოლო პარტკომებისა და პარტბიუროებისა — პირველადი და საამქრო პარტორგანიზაციების კრებებზე. საუბრობის შემთხვევაში ამ მიზნით შეიძლება მოეწყოს შესაბამისი პარტიული კონფერენციები.

ანგარიშგება-არჩევნებთან დაკავშირებით საქართველოს კომპარტიის ცენტრალური კომიტეტის მიერ მიღებულ დადგენილებაში აღნიშნულია, რომ საჭიროა თვითარეგულად შეფასდეს ეკონომიკის გაძლიერებისათვის, იდმწრდელობითი და ორგანიზატორული საქმიანობის სრულყოფისათვის გაწეული მუშაობის ავ-კარგი, გავერკვეთ იმ მიზეზებში, თუ რამ გამოიწვია არჩევითი პარტიული ორგანოების, კომუნისტების ავტორიტეტის დაქვეითება, მოვაკრი ყურადღება მივაპყროთ იმ პრობლემების პრაქტიკულ გადაჭრას, რომლებსაც განიხილავენ კრებებსა და მიტინგებზე, მშრომელთა კოლექტივებში. მიზანშეწონილია განვიხილოთ აგრეთვე საქართველოს სსრ ეკონომიკური დამოუკიდებლობის პრობლემები ამ პრობლემებისადმი. იმედია, კულტურის განყოფილების პარტორგანიზაცია საანგარიშო-საარჩევნო კრებაზე მაინც გამოიჩენს სპეციალური სკოლა-ინტერნატი. ამ სკოლის 450-ზე მეტი კურსდამთავრებული უკვე ოფიცერია.

ახლა მთავარია საარმიო სამსახურისათვის ჭაბუკთა მომზადების სრულყოფის მუშაობას მივანიჭოთ სისტემური ხასიათი, მივაღწიოთ, რომ მან უფრო მეტი გაქანება შეიძინოს. სწორედ ამას ისახავს საქართველოს კომპარტიის ცენტრალური კომიტეტის ბიუროს ივლისის დადგენილება, რომლითაც დამტკიცდა

ერთობლივი შეთანხმებული მუშაობისათვის

საქართველოს მშრომელებსა და ოლქის ჯარის ნაწილებს შორის იმ კეთილი ტრადიციების განვითარება, რომლებიც მთელი რიგი წლების მანძილზე დამყარდა, შემდგომში მთლიანად დამოკიდებული იქნება რესპუბლიკის კომუნისტთა და არმიელ კომუნისტთა ნამდვილად ერთობლივ, მჭიდრო, შეთანხმებულ მუშაობაზე. შეიძლება მოვიყვანოთ ასეთი თანამგობრობის ნაყოფიერების ბევრი მაგალითი, მაგრამ ცხოვრება გვიკარნახებს მისი შემდგომი განმტკიცებისა და გამდიდრების საჭიროებას.

მეტი ყურადღება უნდა დაეთმოს ოფიცერთა კადრების მომზადებას, რაც მუდამ იყო ჩვენი ხალხის ტრადიციებში. თავდაცვის სამინისტროს სასწავლებლებში ახლა სამი ათასზე მეტი ჩვენი ჭაბუკი სწავლობს. მარტო შარშან სამხედრო სასწავლებლებში მიიღეს 400-ზე მეტი მკვიდრი ეროვნების წარმომადგენელი — სამჯერ მეტი, ვიდრე 1981 წელს. მაგრამ მიმდინარე წელს სამხედრო სასწავლებლებში შესასვლელად ახალგაზრდობის შერჩევის დავალება მხოლოდ 30 პროცენტით შესრულდა. მომავალი ოფიცრების მომზადების ნამდვილი სამჭედლო უნდა გახდეს საბჭოთა კავშირის გმირის, გენერალ-პოლკოვნიკ კონსტანტინე ლესელიძის სახელობის სპეციალიზებული სკოლა-ინტერნატი. ამ სკოლის 450-ზე მეტი კურსდამთავრებული უკვე ოფიცერია.

ახლა მთავარია საარმიო სამსახურისათვის ჭაბუკთა მომზადების სრულყოფის მუშაობას მივანიჭოთ სისტემური ხასიათი, მივაღწიოთ, რომ მან უფრო მეტი გაქანება შეიძინოს. სწორედ ამას ისახავს საქართველოს კომპარტიის ცენტრალური კომიტეტის ბიუროს ივლისის დადგენილება, რომლითაც დამტკიცდა ამიერკავკასიის წითელდროშოვანი სამხედრო ოლქის პოლიტსამმართველოს ერთობლივ ღონისძიებათა გეგმა. ადგილობრივ ორგანოებს წინადადება მიეცათ გამოიჩინონ მაქსიმალური ყურადღება და ზრუნვა სამხედრო მოსამსახურეთა საყოფაცხოვრებო საჭიროებების დაკმაყოფილებისათვის, მათი ოჯახების წევრთა შრომითი მოწყობისათვის.

ბევრი ნეგატიური მოვლენის აღმოფხვრაში მნიშვნელოვანი როლი შეასრულა სსრ კავშირის თავდაცვის სამინისტროს გადაწყვეტილებამ ის განსაწვეთა კონტინგენტის მნიშვნელოვანი გაზრდის შესახებ, რომლებიც სამხედრო სამსახურს გადიან რესპუბლიკის და ამიერკავკასიის სამხედრო ოლქის ფარგლებში. ფართო საზოგადოებრიობა მოწონებით შეხვდა სსრ კავშირის უმაღლესი საბჭოს გადაწყვეტილებას სამხედრო სამსახურიდან უმაღლესი სასწავლებლების სტუდენტთა განთავისუფლებისა და სასწავლო წლის დაწყებისათვის აუდიტორიებში მათი დაბრუნების შესახებ.

რესპუბლიკის პარტიული ორგანიზაციები განსაკუთრებულ ყურადღებას უთმობენ ინდივიდუალურ მუშაობას წვევამდელ ახალგაზრდობასთან. ახალგაზრდობის გაწვევის საუკეთესოდ მოწყობის მიზნით განსაწვეთა ყველა რაზმს დანიშნულების ადგილამდე თან ახლდნენ პარტიული, საბჭოთა და კომკავშირული აქტივის წარმომადგენლები. ადგილებზე მეთაურებმა და პოლიტმუშაკებმა ყველაფერი იღონეს იმისათვის, რომ ჩვენი ჭაბუკები უკეთ შეგუებოდნენ, უფრო სწრაფად შესჩვეოდნენ საარმიო ცხოვრების პირობებს. ამავე დროს უაღრესად საჭიროა მტკიცედ აღმოვფხვრათ აღმზრდელობითი მუშაობის ის ხარვეზები და სხვადასხვაგვარი დარღვევები თვით არმიის გარემოში, რომლებიც მთელი საზოგადოებრიობის სერიოზულ შეშფოთებას იწვევს, ლახავს სამხედრო სამსახურის პრესტიჟსა და ავტორიტეტს.

ამ მიზნით განისაზღვრა ჯარის იმ ნაწილებთან სამხედროსაშეფო ურთიერთობის დამყარება და გაფართოების ღონისძიებანი, რომლებშიც ჭაბუკები გადიან სამხედრო სამსახურს. მიზანშეწონილად ჩაითვალა რეგულარულად გაგზავნონ ხოლმე პარტიული და კომკავშირული კომიტეტების, ხელისუფლების ადგილობრივი ორგანოებისა და საზოგადოებრიობის წარმომადგენლები ახალგაზრდობის გაწვევის ადგილებში. ისინი გაეცნობიან, თუ როგორ მსახურობენ არმიაში ახალგაზრდები, როგორ ეგუებიან ჯარში ცხოვრებას, დაეხმარებიან ქართულ ენაზე ლიტერატურით, პერიოდული ხელმოწერით რესპუბლიკური გამოცემებით ბიბლიოთეკების დაკომპლექტებაში და სხვ.

დასასრულ ამხანაგმა გუმბარიძემ გამოთქვა რწმენა, რომ ოლქის სამხედრო საბჭო და საქართველოს პარტიული ორგანიზაციები საერთო მეცადინეობით ყველაფერს იღონებენ არმიისა და მშრომელთა ტრადიციული ურთიერთობის აღდგენისა და გაღრმავებისათვის, რომ ყოველთვის გამოიჩენენ თავშეკავებას, დაეხმარებიან ერთმანეთს, იკისრებენ პასუხისმგებლობას, რათა არ მისცენ არასასურველ მოვლენათა საბაბი, რომ ისევე, როგორც წინათ, ერთად გადაწყვეტენ ისტორიული განვითარების თანამედროვე ეტაპზე ჩვენი პარტიის მიერ დასახულ უმნიშვნელოვანეს ამოცანებს.

(საქინფორმი).

სიტყვა პარტიის ეროვნულ პლატფორმაზე

დრო არ იცდის

საყოველთაო განხილვისთვის გამოქვეყნებულ პარტიის ეროვნული პლატფორმის პროექტში ამოცანად წამოყენებულია რადიკალური გარდაქმნები საბჭოთა ფედერაციაში, ეროვნული პოლიტიკის რადიკალური განახლება.

როგორც პროექტის, ისე ხელისუფლების ბოლოდროინდელი გადაწყვეტილებების სულისკვეთება შეიქმნას ისეთი პოლიტიკური მექანიზმი, რომლის ფარგლებში შეიძლება გადაწყდეს საბჭოთა ერებისა და ეროვნებათშორისი ურთიერთობის განვითარების მომწიფებული საკითხები. ასევე განაახლოს ფედერაცია, შეავსოს იგი რეალური პოლიტიკური და ეკონომიკური შინაარსით.

ყველაფერი ეს მისასალმებელია, მაგრამ პროექტის შესახებ შენიშვნებიც გვაქვს.

პროექტის ქვეთავი — „როგორ გარდაქმნათ და სისხლსავსე გავხადოთ საბჭოთა ფედერაცია“, ფედერაციის გარდა სხვა ფორმას არ ცნობს და ავალდებულებს რესპუბლიკას იარსებოს მხოლოდ მის ფარგლებში.

აქ ალტერნატიული წესითაც კი არ არის დასმული საკითხი, რომელია უკეთესი: ფედერაცია თუ კონფედერაცია. ანგარიში არ ეწევა პრესაში გაწვლილ პოლემიკას.

ჩემი აზრით, დაკონკრეტებას საჭიროებს თანამედროვე პირობებში მოკავშირე რესპუბლიკებისათვის მისაღები ფედერალიზმის საფუძვლები.

დოკუმენტში ერის უფლებებზე საუბარი ზოგჯერ ზოგადია. ერის უფლებები ცალკე მუხლად უნდა შევიდეს. თუ რესპუბლიკაში (სხვა დანაყოფში) კონკრეტულად არ იქნება გათვალისწინებული ითოეული ერის (ეროვნების) უფლებები, ეროვნებათშორისი ურთიერთობა მოწესრიგებულად ვერ ჩაითვლება.

იაკობ ახუაშვილი,
პედაგოგიკის მეცნიერებათა კანდიდატი.

მშენებლობა: რადიკალური რეფორმა

ძნელი და უმადური პროფესია გვაქვსო, ხშირად გაიგონებთ ხოლმე მშენებლებისაგან და საქმეში ცოტად თუ ბევრად ჩახედულ კაცს ეს განცხადება წუწუნად სულაც არ მოეჩვენება.

მართლაც, რთული და ძნელია მშენებლის საქმე და სამუშაო. ხშირად ისინი ზამთარ-ზაფხულში ღია ცის ქვეშ მუხლჩაუხრელად მუშაობენ, მაგრამ ყველაზე მეტი საყვედური სწორედ მაინც მათი მისამართით გაისმის — ცუდად გვიშენებენო. მიზეზს კი არავინ დაგიდევთ. თუმცა, კაცმა რომ თქვას, შემკვეთი არცაა ვალდებული ამის მიზეზები იძიოს.

მიზეზი კი მრავალზე უმრავლესია. ვის არ გაუგონიხართ სამშენებლო ობიექტზე გამოკრული ლოზუნგი: „ვაშენოთ სწრაფად, იაფად, ხარისხიანად“ (ახლა აღარ აკრავენ), მაგრამ სწრაფად და იაფად განა კარგი და ხარისხიანი სახლი, ხიდი თუ სხვა რომელიმე საინჟინრო ნაგებობა აშენდება?

არ აშენდება და არც შენდებოდა. სახლს, რომელსაც კარ-ფანჯრები, იატაკი გამოსაცლელი აქვს, კაფელი ასაყარი და შპალერი ხელახლა გასაკრავი, სახლი ეთქმის?

ბოლო დროს ვითარება რამდენადმე იცვლება და საყვედურებიც უფრო ნაკლებად ისმის მშენებლებისადმი. ისინი პირველ ნაბიჯებს დგამენ გარდაქმნის გზაზე. შრომის ორგანიზაციის ახალი მეთოდები ინერგება მშენებლობებზეც, მეურნეობრიობის ახალ სისტემაზე გადადიან მშენებლებიც.

შევეცდებით მშენებელთა ერთი, არცთუ მრავალრიცხოვანი კოლექტივის მაგალითზე დავაკვირდეთ ის შესაძლებლობანი და პერსპექტივები, რაც რადიკალური ეკონომიკური რეფორმის პრაქტიკულ რეალიზაციას შეიძლება მოჰყვეს.

„საქაბროშენის“ რესპუბლიკური გაერთიანების სენაკის № 5 ტრესტის მარტვილის № 47 მოძრავ-მექანიზებული კოლონა, რომელსაც სათავეში ახალგაზრდა ინჟინერ-მშენებელი ნუგზარ ცანავა უდგას, 1988 წლის 1 ნოემბრიდან იჯარაზე გადავიდა და ტრესტთან 12 წლის ვადით დადო ხელშეკრულება, რომლის ძალითაც შრომის კოლექტივს იჯარით გადაეცა ძირითადი საწარმოო საშუალებანი: შენობა-ნაგებობანი და დანადგარები, მანქანები და მოწყობილობანი, მთელი ტექნიკა. თავის მხრივ კოლექტივმა ვალდებულება იკისრა, შეინახოს და მოუაროს ამ ქონებას, აწარმოოს მექანიზმებისა და ნაგებობათა მიმდინარე და კაპიტალური შეკეთების, რეკონსტრუქცია-განახლების სამუშაოები, ააშენოს საცხოვრებელი სახლები და სხვა საყოფაცხოვრებო და სოციალურ-კულტურული დანიშნულების ნაგებობანი.

ყველაფერი ეს ხომ საკუთარი სახსრებით და სახელმწიფოსაგან აღებული მოკლევადიანი სესხით უნდა გაკეთოს. ამასთან, სამშენებლო ორგანიზაციამ ტრესტს სამეურნეო შემოსავლიდან ყოველწლიურად უნდა გადაუხადოს შრომითი რესურსებისა და საჯარო გადასახადი (ჯერჯერობით, როგორც დაბალრენტაბელური ორგანიზაცია, 1991 წლამდე იგი განთავისუფლებულია საწარმოო ფონდებისა და შრომითი რესურსების გადასახადისაგან).

ამ ხელშეკრულებით შრომითი კოლექტივი საწარმოო ფონდების ფლობელი, მისი სრული ბატონ-პატრონი გახდა.

ხელშეკრულებასთან ერთად შემუშავებულ იქნა საწარმოს საფინანსო-სამეურნეო გეგმა 2000 წლამდე პერიოდისათვის. ყველაფერი დაიგეგმა იმ ვარაუდით, რომ სამშენებლო ორგანიზაციას მოკლე ვადაში სრული დამოუკიდებლობა მოეპოვებინა, სრულ სამეურნეო ანგარიშზე გადასულიყო, თვითონ გაეწია ყველა საჭირო ხარჯი და თვითონვე აენაზღაურებინა თავისი წევრებისათვის შრომის საფასური.

გადამწყვეტი მნიშვნელობა ჰქონდა საქმის დასაწყისს. მუშაობა ისე უნდა წარემართათ, რომ კოლექტივის თითოეულ წევრს იმთავითვე ეგრძნო მეურნეობრიობის ახალი სისტემის უპირატესობა.

როგორც დაინახეთ, ამ სიახლის — იჯარული მეთოდის პრინციპი მარტივია: შრომითი კოლექტივი თავის განკარგულებაში იღებს საწარმოო ფონდებს და შესაძლებლობა ეძლევა მაქსიმალურად გამოიყენოს ისინი, დამოუკიდებლად განსაზღვროს სამეურნეო მოქმედების მიმართულებანი, თავად აირჩიოს დამკვეთი და გააფორმოს მასთან პირდაპირი ხელშეკრულება (ოღონდ არის საგამო სახელმწიფო, შეკვეთები, რომელთა შესრულება (აუცილებელია) და, რაც მთავარია, სამეურნეო შემოსავლის ფონდები ნაწილდება არა ზემოდან დაშვებული ნორმატივებით, არამედ ადგილზევე, შრომითი კოლექტივის საბჭოს მიერ. ეს თითქმის სრული დამოუკიდებლობაა. მაგრამ ჯერ ამ პრინციპის პრაქტიკულ განხორციელებაზე რომ მიდგა, გზადაგზა მრავალი დაბრკოლება და წინააღმდეგობა წამოიჭრა. ყველაზე ძნელი აღმოჩნდა ადამიანების დარწმუნება, გაყოლიება. ათეული წლობის მანძილზე სიცრუესა და სიყალბეზე დამყარებული ურთიერთობანი ადვილი შესაცვლელი არ იყო, მიეჩვივნენ და ყველას თვალი ეჭირა მოტყუებაზე, ყალთაბანდობაზე. თუ გაუვიდოდათ და ხელი მიეწერებოდათ, წაბატებებსა და სხვა დანაშაულზეც არ იტყოდნენ უარს.

ასე იმიტომ ხდებოდა, რომ შეასრულებდა, თუ არ შეასრულებდა სამშენებლო ორგანიზაცია დასაწყებ ამოცანას — მშენებლობის, კაპიტალდაბანდებისა, სახელმწიფო დოტაციაზე იმყოფებოდა.

ახლა ყველაფერი ეს ისპობოდა. ყველას თავისი შრომითი წვლილის მიხედვით უნდა მიეღო. თუ ათ კუბურ მეტრ ბეტონს ჩაასხამდი, ოცს ვერავინ დაგიწერდა, შენს გაფუჭებულ მანქანას სხვას ვერ მიუგდებდი განაკვეთებში მიხედვით მაშინაც კი, როცა სამშენებლო ორგანიზაცია ზარალით მუშაობდა და მოგების, თვითღირებულების შემცირებისა და მოგების, უსაფრთხოების ტექნიკის დაცვის დავალების შესრულებისათვის, სხვა მაჩვენებლებისათვის კადევ სხვადასხვა ოდენობის ქულებია დადგენილი.

თუ აქედან რომელიმე პუნქტი არ შესრულდა, უბნის უფროსი ჯარგავს ქულებს და მთლიან გასამრჯელოს ვერ მიიღებს, თუნდაც სამეურნეო შემოსავალი ამის საშუალებას იძლეოდეს.

შრომითი წვლილის მიხედვით შემოსავლის განაწილების პრინციპი და ამით კოლექტივის თითოეული წევრის დაინტერესება საქმის ერთი მხარეა. მაგრამ არანაკლებ მნიშვნელოვანია ყოველი მათგანი დაინტერესებული იყოს იმითაც, რომ მინდობილი სამშენებლო-სამონტაჟო სამუშაოები შესარულოს ნაკლები დანახარჯებით, საწარმოო ფონდების მაქსიმალური გამოყენებით, გამოზნულად გამოიყენოს სამენი მასალები, მანქანა-მექანიზმები, ტრანსპორტი. ამის გათვალისწინებით საგრძნობლად შეამცირეს საწარმოო საშუალებანი. თუ შარშან № 47 მექანიზებულ კოლონას № 5 ტრესტის 30 სამშენებლო მექანიზმი და ტრანსპორტი ემსახურებოდა, წელს იგი 17-მდე შეამცირეს.

აქედან მიღებული ეკონომიაც საერთო შემოსავალს შეემატა, საბოლოოდ კი ყველაფერი ეს თავს იყრის ერთიანი ხელფასის ფონდში.

მაგრამ საჭიროა მეურნეობრიობის ამ ახალი სისტემის პირობები და კრიტერიუმები ღრმად ჰქონდეს შეცნობილი შრომითი კოლექტივის თითოეულ წევრს, იცოდეს, რომ მოცდენილი ტრანსპორტი თუ მექანიზმი, ყოველი დაკარგული აგური, უქმად გაფლანგული ყოველი ფუთი პირდაპირ გავლენას ახდენს მის შემოსავალზე. იმ მიზნით, რომ ეს კარგად შეეგნო ყველას და თითოეულის წილობრივი როლი საერთო საქმეში ნათელი და ხელშესახები გაეხადათ, შემოიღეს „პირობითი ფული“ და „პირობითი ბანკი“. მისი მექანიზმი მარტივია. ვთქვათ, რომელიმე ბრიგადა იღებს ობიექტს და კისრულობს მის აშენებას. ამისათვის მას იმ პირობითი ბანკიდან გამოაქვს „ფული“ — კრედიტი, რითაც საბრიგადო ფასებში „ყიდულობს“ საშენ მასალებს, კონსტრუქციებს, დაიქირავებს მექანიზმებს და ავტოტრანსპორტს, შემდეგ კი, როცა დაამთავრებს ობიექტს, იმავე „საანგარიშო ფასებში“ ყიდის მას.

ყველაფერი, ხარჯის გაწერა, ეკონომია, წაგებაც და მოგებაც დამოკიდებულია თვით ბრიგადაზე. თუ მომჭირნეობას გასწევ და ნაგებობა სახარჯთაღრიცხვო ღირებულებაზე ნაკლები დაგიჯდება, აღებული კრედიტიდან დარჩენილ თანხას ჯიბეში ჩაიდებ, ხოლო თუ გადახარჯავ, ვალი დაგედება და სარგებლის პროცენტიც უნდა გადაუხადო „ბანკს“.

ასეთი საფინანსო ურთიერთობანი რამდენადმე საკეთილო საზოგადოების სტრუქტურას მოგვაგონებს. შრომითი კოლექტივის წევრები, უბნები, ბრიგადები თითქოს იძენენ აქციებს, თავის შეხედულებისამებრ ხარჯავენ და ამანდებენ მას, ხოლო მიღებული შემოსავალი მათ უნარზე, სიმარჯვესა და გამჭრიახობაზეა დამოკიდებული.

ჯერ მხოლოდ ათი თვეა, მარტვილის № 47 მოძრავ-მექანიზებული კოლონის კოლექტივი მეურნეობრიობის ახალ სისტემაზე გადავიდა, მაგრამ პირველი წარმატებები უკვე ხელშესახებია. გასული სამეურნეო წელი 324 ათასი მანეთის მოგებით დაამთავრეს. უკანასკნელი ათი წლის მანძილზე ეს პირველი შემთხვევაა, როცა მშენებლებმა მოგებით იმუშავეს. მანამდე კი მუდამ წამგებიანი იყო მშენებლობა და სახელმწიფო დოტაციის იმედით იყვნენ.

სამომავლოდ მშენებლები უფრო დიდ და გაბედულ მიზნებს ისახავენ, მეტი და მეტი მოგებით რამდენიმე წელიწადში ერთიორად გაზრდიდნენ შრომითი კოლექტივის თითოეული წევრის შრომის საფასურს — საერთო შემოსავალს.

ამ მიზნით მთლიანად განაახლებენ სამშენებლო ტექნიკას, ტრანსპორტს და მაქსიმალურად შეამცირებენ ხელით შრომას, შექმნიან საშენი მასალებისა და კონსტრუქციების საკუთარ საწარმოებს. ახლო, უფრო საქმიან ურთიერთობას დაამყარებენ შემკვეთებთან, რათა ყოველთვის ხარისხიანად შედგენილი ტექნიკური დოკუმენტაცია წარმოგვიდგინონ და დროულად დაფინანსდეს სამშენებლო ობიექტები.

ბოლოს შეგვეძლო, როგორც ეს ასეთი ხასიათის საგაზეთო წერილშია მიღებული, დაგვესხელებინა მოწინავე ადამიანები, ბრიგადები, უბნები, მაგრამ ამჯერად ეს საჭიროდ არ ჩავთვალეთ, რადგან ახალი მეთოდით მუშაობამ ისეთი პირობები შექმნა, რომ კოლექტივის წარმატება მისი თითოეული წევრის წარმატებას ნიშნავს, რითაც ყველა ერთნაირად არის დაინტერესებული.

იჯარის სიკეთე

მიხეილ მიქაძე,
„კომუნისტის“ ხარ. კორ.

გავიხილავთ საქართველოს სსრ ეკონომიკური დამოუკიდებლობის ძირითად მიმართულებათა პროექტს

დავეყრდნოთ ცხოვრებას და არა მზამზარეულ სქემებს

— პრესაში გამოქვეყნებული რესპუბლიკის ეკონომიკური დამოუკიდებლობის პროექტები, როგორც ცნობილია, ახლა ჩვენი საზოგადოებრიობის ყურადღების ცენტრშია. ეკონომიკის კრიზისულმა მდგომარეობამ დაგვაყენა იმის საჭიროების წინაშე, რომ გადავდგათ გადამწყვეტი ნაბიჯი, მივაღწიოთ რადიკალური ზომები სახალხო მეურნეობის გაჯანსაღებისათვის. თქვენი აზრით, ამ გარდაქმნებში რა როლი უნდა შეასრულოს რესპუბლიკის საბანკო სისტემამ? — ამ კითხვით დაიწყო საქინფორმის კორესპონდენტმა საუბარი სსრ კავშირის საგარეო-ეკონომიკური საქმიანობის ბანკის საქართველოს რესპუბლიკური ბანკის გამგეობის თავმჯდომარესთან ვიტალი ლიხაჩოვთან.

— ყველაფერი იმაზეა დამოკიდებული, თუ ეკონომიკის განვითარების სახელმღვანელო რა მოდელს ავირჩევთ. თუ საქმე ეხება მეურნეობრიობის საბაზრო მეთოდებს სახელმწიფო ეკონომიკური რეგულირების ელემენტებითურთ, ესე იგი იმ მოდელს, რომელმაც პრაქტიკულად გაამართლა მსოფლიოს უველა განვითარებულ ქვეყანაში, ამაში იგი გულისხმობს იმას, რომ მოიხსნას ბიუროკრატიული დაბრკოლებების აბსოლუტური უმრავლესობა დამოუკიდებლობის გზაზე და ამ თვალსაზრისით მისი უპირატესობანი ცხადია. ეს ეხება გასაღებისა და პარტნიორობის ბაზრებს, ფასწარმოქმნასა და შრომის ანაზღაურებას და ა. შ.

სახელმწიფოს როლი ამ შემთხვევაში უნდა იყოს მინიმალური ჩარევა ეკონომიკურ ცხოვრებაში ეკონომიკის სტიმულირების ან განვითარების შეკავების გზით კრიზისული მოვლენების თავიდან აცილებისათვის.

ამისათვის სახელმწიფო იყენებს კანონმდებლობას, ადგენენ ისეთ ინსტიტუტებს, როგორიცაა ფინანსთა სამინისტრო და ცენტრალური ბანკი. თუ კანონი განსაზღვრავს ქცევის ნორმებს, რომლებიც უშვებენ მეწარმეობის თავისუფლებას, ფინანსთა სამინისტრო და ცენტრალური ბანკი ეკონომიკური ინსტიტუტებია, რომლებსაც ისეთი ბერკეტები აქვთ, როგორიცაა გადასახადები, საპროცენტო განაკვეთები და სხვები, რისი მეოხებითაც სახელმწიფო წარმართავს საქმიანობის ფილოსოფიას ეკონომიკის განვითარებას. სახელმწიფოს მიერ განხორციელებული ღონისძიებანი არეგულირებენ ერთობლივ მოთხოვნას, უშუალო ზეგავლენას ახდენენ ბრუნვაში მყოფ როგორც პირადი, ისე უნაღდო ფულადი მასის მოცულობაზე. მე სწორედ ასეთი მოდელის მომხრე ვარ.

რა თქმა უნდა, ამ შემთხვევაში, როგორც ეს ახასიათებს გამოქვეყნებულ პროექტებში, ყველა ფორმის საკუთრებას უნდა ჰქონდეს არსებობის უფლება და ბანკებზეც უნდა ვრცელდებოდეს. სხვაგვარად რომ ვთქვათ, კანონი უნდა ითვალისწინებდეს როგორც სახელმწიფო, ისე კოოპერაციული, ჯგუფთა, შერეული და უცხოთის კაპიტალთან ერთობლივი საკრედიტო დაწესებულების შექმნას, როცა ეკონომიკურ დამოუკიდებლობაზე ვლაპარაკობთ, არ უნდა დავივიწყოთ კიდევ ერთი პრინციპული საკითხი — ეროვნული ფულადი ერთეული. ფულის მიმოქცევის (ნაღდი და უნაღდო) არავითარ რეგულირებაზე არ შეიძლება ლაპარაკი, თუ შემოღებული არ იქნება ეროვნული ფულადი ერთეული. ეს ჩემი ღრმა რწმენაა.

წინააღმდეგ შემთხვევაში, რა ღონისძიებანიც უნდა გატარდეს, ისფლაციური პროცესებისაგან ეკონომიკის დაცვას ვერ შეძლებენ. ტალღა უბრალოდ წაგვლეკავს, რესპუბლიკის და მთლიანად ქვეყნის ფულის ბრუნვის მასშტაბი და მოცულობა უბრალოდ შეუპირისპირებადია.

— სხვაგვარად რომ ვთქვათ, თქვენ გსურთ ბრძანოთ, რომ დღევანდელ პირობებში ეროვნული ფულის ერთეულის შემოღება ეკონომიკური დამოუკიდებლობის ფარგლებში ეკონომიკის ნორმალიზაციის ერთ-ერთი სავალდებულო პირობაა?

— დიახ, აქ ორი აზრი არ შეიძლება იყოს. და ადრე თუ გვიან იძულებული ვიქნებით ეს მაინც გავაკეთოთ. სჯობს, თუ ეს ადრე იქნება. ან კიდევ უფრო ზუსტად, დროზე იქნება. აქვე უნდა შეეხოთ სხვა ვალუტებზე ეროვნული ვალუტის გაცვლის კურსსაც. ეს კურსი სავალუტო ბაზარზე უნდა განისაზღვრებოდეს მოთხოვნასა და მიწოდებას შორის შექმნილი თანაფარდობის შედეგად და მას არ ადგენდეს რომელიმე ორგანო.

სსრ კავშირის სახბანკის მიერ ვალუტების გაცვლითი კურსის დადგენის ახლა არსებული წესი არ უნდა გადავიღოთ, რადგან მას საფუძვლად უდევს სუბიექტივიზმი და რეალობებს არ ასახავს.

ამასთან დაკავშირებით გვერდი არ უნდა ავუაროთ ზოგიერთ, მეტი რიმ არა ვთქვათ, გაუგებარ გამონათქვამებს ეროვნული ფულადი ერთეულის შემოღებასთან დაკავშირებულ ღონისძიებათა სიძვირის შესახებ.

არ ვიცი, რამდენიმე მილიონის რა დანახარჯებზეა არის ლაპარაკი და ვინ გამოიანგარიშა ეს დანახარჯები, მაგრამ ეს ასეც რომ იყოს, რამდენად უპრალოა უარის ვთქვათ ასეთ დანახარჯებზე, როცა ყოველწლიურად ბრუნვაში გამოდის ასობით მილიონი მანეთი, ყოველგვარი სასაქონლო უზრუნველყოფის გარეშე?

— გარკვეულ სახბანკო წრეებში ხშირად გამოთქვამენ უკმაყოფილებას ორი წლის წინათ განხორციელებული სახბანკო სტრუქტურის რეორგანიზაციის გამო. გამოთქვამენ სულ სხვადასხვა მოსაზრებებს მომავალი საკრედიტო სისტემის შესახებ, მაგრამ მათი უმრავლესობა იმას გულისხმობს, რომ, თითქოს წინათ, როცა ერთი სახელმწიფო ბანკი იყო, ყველაფერი შესანიშნავად იყო. რა შეიძლება ითქვას ამის თაობაზე?

— ბევრი რამის თქმა შეიძლება. დავიწყოთ თუნდაც იმით, რომ სახელმწიფო ბანკი პრაქტიკულად მარტოდ არასოდეს არ ყოფილა. მოდით, ნუ ჩავუღრმავდებით ისტორიას — მხოლოდ ის ვთქვათ, რომ სახბანკო სტრუქტურის რეორგანიზაციამდე მის პარალელურად ფუნქციონირებდნენ მშენებანკი, საგარეო-სავაჭრო ბანკი, შემნახველი სალაროების სისტემა (რესპუბლიკაში — დამოუკიდებელი სამმართველო). რეორგანიზაციის შედეგად კი რა მოხდა?

აი რა მოხდა: შემნახველი სალაროების სისტემამ ბანკის სტატუსი შეიძინა, საგარეო-სავაჭრო ბანკი საგარეო ეკონომიკურ ბანკად გადაკეთდა, სახელმწიფო ბანკს ჩამოეჭრათ სახალხო მეურნეობის ის ნაწილი, რომელიც დაკავშირებული იყო საგარეო-ეკონომიკურ საქმიანობასთან, ხოლო მშენებანკი ისევ ისე დარჩა, როგორიც იყო. ამ ცვლილებებმა ვერ გამოიწვია ფინანსური ნაკადების ოპტიმალური განაწილება, ვერ გააუმჯობესა ფულის ბრუნვის ორგანიზაცია. ამ ცვლილებებმა ვერ გამოიწვია ფინანსური ნაკადების ოპტიმალური განაწილება, ვერ გააუმჯობესა ფულის ბრუნვის ორგანიზაცია. ამ ცვლილებებმა ვერ გამოიწვია ფინანსური ნაკადების ოპტიმალური განაწილება, ვერ გააუმჯობესა ფულის ბრუნვის ორგანიზაცია.

— ამ დროს საჭიროა თუ არა სპეციალიზებული ბანკები?

— საკითხის ასეთი დაყენება თავისთავად გაკვირვებას იწვევს. როგორც ჩანს, ყველას როდი ესმის, რომ ჩვენი სპეციალიზებული ბანკები სხვა არა არის რა, თუ არა კომერციული ბანკები. თუ არსებობს ბანკი, რომელიც უშუალოდ არ აწარმოებს სახალხო მეურნეობის დაკრედიტებას. საქმე ის არის, რომ ერთ ხელში ფულის მიმოქცევის რეგულირებისა და სახალხო მეურნეობის დარგების კრედიტების ფუნქციების თავმოყრა დაუშვებელია. თუ ბანკის მოგებაა პროცენტები კრედიტისათვის, ამ ბანკს უბრალოდ უნარი არ შესწევს ობიექტურად მოახდინოს ფულის მიმოქცევის რეგულირება, მაშასადამე, როგორც ეს იყო სინამდვილეში, თავის საემისიო პოლიტიკას უქვემდებარებს. ეს რეალობაა, და ამისათვის ანგარიშის გაუწევლობა არ შეიძლება.

ამასთან, უკანასკნელ ხანს, მათ შორის ჩვენს რესპუბლიკაში, სულ უფრო ხშირად გისმის ხმები სახელმწიფო ცენტრალურ ბანკთან სპეციალიზებული ბანკების შერწყმის სასარგებლოდ. ამას ასაბუთებენ ყადრების უკმარისობითაც, სახბანკის ერთიანი სისტემის შექმნის საჭიროებითაც, ბანკების ფუნქციონირებაში პარალელიზმის მომიზეზებითაც და სხვა მომენტებითაც, რომლებიც ხშირად ერთმანეთს ეწინააღმდეგება.

ყველას აქვს უფლება, რა თქმა უნდა, შემოგვთავაზოს რაღაც თავისი, მაგრამ ამ დროს, ალბათ, უწინარეს ყოვლისა, უნდა ვიხელმძღვანელოთ საქმის ინტერესებით. თუ საჭიროა შეიქმნას ახალი სახელმწიფო კომერციული ბანკი, მაშინ ამ საქმის დაბრკოლებები არ უნდა ექნებოდეს, მაგრამ მისი ფუნქციების შეერთება ცენტრალური ბანკის ფუნქციებთან დაუშვებელია.

საკრედიტო სისტემის მომავალი, განსაკუთრებით რესპუბლიკურ სამეურნეო ანგარიშზე გადასვლასთან დაკავშირებით, ჩემი აზრით, სახბანკო საქმის ახალი კონცეფციის შემოღებას მოითხოვს.

— ამ პრინციპებიდან გამომდინარე, როგორ წარმოიდგენენ თქვენს ბანკზე. რას წარმოადგენს იგი ახლა და როგორს ხედავთ მას მომავალში, როცა რესპუბლიკა ეკონომიკურ დამოუკიდებლობას მიაღწევს?

— დღეს ჩვენი ბანკი სახელმწიფო, სპეციალიზებული, კომერციული ბანკი სსრ კავშირის საგარეო-ეკონომიკური ბანკის დავალებულებია. დებულების თანახმად, უფლება გვაქვს განვახორციელოთ საერთაშორისო და შიდაბანკირშორება, დავრედიტება როგორც მანეთებით, ისე უცხოური ვალუტით. ჩვენს ფუნქციებში შემოდის საწარმოთა და ორგანიზაციათა ანგარიშების გაძღოლა მანეთებითა და უცხოური ვალუტით. უცხოური ვალუტით ვხსნით და ვაწარმოებთ აგრეთვე მოქალქეთა ანგარიშებს. ბანკი ახორციელებს თავისი კლიენტურის საკასო მომსახურებას, ასრულებს სხვა ოპერაციებსაც.

ამავე დროს ჩვენი შესაძლებლობანი, განსაკუთრებით დაკრედიტების სახსრების მიზიდვის დარგში, გარკვეულწილად დამოკიდებულია ზედგომ ორგანიზაციაზე. ყოველივე ეს სპეციფიკურ დაღს ასვამს ჩვენს საქმიანობას.

ამავე დროს, ეკონომიკურ დამოუკიდებლობას, ჩემი აზრით, უნდა მოჰყვეს რესპუბლიკაში დამოუკიდებელი. სპეციალიზებული და უნივერსალური კომერციული ბანკების მთლიანი ქსელის შექმნა, რომელიც განახორციელებს საგარეო-ეკონომიკური ხასიათის ოპერაციებს ისეთივე პირობებით, რომლებითაც ანალოგიური დაწესებულებანი მუშაობენ მთელ მსოფლიოში.

ამ ბანკებს უნდა ჰქონდეთ საერთაშორისო ბაზრებზე დეპოზიტური და საკორესპონდენტო ანგარიშები, უცხოური ბანკებისაგან გრძელვადიანი კრედიტების მოზიდვის, უცხოურ ბანკებთან უშუალო საკორესპონდენტო ურთიერთობის დამყარების უფლება. ასეთი საკრედიტო დაწესებულებანი შეიძლება იყოს სახელმწიფოც, კოოპერაციულიც, შერეულიც და სხვაგვარიც.

მსოფლიოს ბევრ ქვეყანაში, მხედველობაში მაქვს განვითარებული ქვეყნები, არსებობს საექსპორტო-საიმპორტო ბანკების ტიპის სპეციალიზებული საკრედიტო დაწესებულებანი. საინტერესოა ამ თვალსაზრისით ამერიკის შეერთებული შტატების, იაპონიის, გერმანიის ფედერაციული რესპუბლიკისა და სხვა ქვეყნების გამოცდილება, სადაც სპეციალიზებულ საკრედიტო დაწესებულებანი და უნივერსალური კომერციული ბანკები ავსებენ ერთმანეთს საერთაშორისო საბანკო ოპერაციების არსებობის დროს.

ამასთან ასეთი ხასიათის სპეციალიზებული ბანკები, როგორც წესი, მთელ თავიანთ საქმიანობას ახმარენ უქსპორტის სტიმულირებას უფრო შეღავათიანი კრედიტების მიცემის გზით.

ამრიგად, მსოფლიო გამოცდილება მოწმობს, რომ საგარეო-ეკონომიკური საქმიანობის სპეციალიზებული ბანკები მაინც საჭიროა. შემთხვევით როდი ვიმოწმებ ამ გამოცდილებას. საქმე ის არის, რომ განვითარებული ქვეყნების საბანკო სტრუქტურა შექმნა მეურნიერობითი პრაქტიკის პრინციპებზე, ცხოვრება თვითონ მიუთითებს ყველაფერს თავის ადგილს.

მსოფლიო გამოცდილება მოწმობს, რომ სპეციალიზებული ბანკები არა თუ არ ჭრება, პირიქით, ინტენსიურად ვითარდება. სხვათა შორის, ბევრი მათგანი თუ წინათ სპეციალიზებული იყო, ამჟამად მათი სახელწოდებანიც დავიწყებას ხსოვნაში — ახლა ისინი მსხვილი უნივერსალური კომერციული ბანკებია.

— მაშინ რამდენიმე სიტყვა გვითხარით თქვენს ბანკზე. რას წარმოადგენს იგი ახლა და როგორს ხედავთ მას მომავალში, როცა რესპუბლიკა ეკონომიკურ დამოუკიდებლობას მიაღწევს?

— დღეს ჩვენი ბანკი სახელმწიფო, სპეციალიზებული, კომერციული ბანკი სსრ კავშირის საგარეო-ეკონომიკური ბანკის დაწესებულებაა. დებულების თანახმად, უფლება გვაქვს განვახორციელოთ საერთაშორისო და შიდაბანკირშორება, დავრედიტება როგორც მანეთებით, ისე უცხოური ვალუტით. ჩვენს ფუნქციებში შემოდის საწარმოთა და ორგანიზაციათა ანგარიშების გაძღოლა მანეთებითა და უცხოური ვალუტით. უცხოური ვალუტით ვხსნით და ვაწარმოებთ აგრეთვე მოქალქეთა ანგარიშებს. ბანკი ახორციელებს თავისი კლიენტურის საკასო მომსახურებას, ასრულებს სხვა ოპერაციებსაც.

ამავე დროს ჩვენი შესაძლებლობანი, განსაკუთრებით დაკრედიტების სახსრების მიზიდვის დარგში, გარკვეულწილად დამოკიდებულია ზედგომ ორგანიზაციაზე. ყოველივე ეს სპეციფიკურ დაღს ასვამს ჩვენს საქმიანობას.

ამავე დროს, ეკონომიკურ დამოუკიდებლობას, ჩემი აზრით, უნდა მოჰყვეს რესპუბლიკაში დამოუკიდებელი. სპეციალიზებული და უნივერსალური კომერციული ბანკების მთლიანი ქსელის შექმნა, რომელიც განახორციელებს საგარეო-ეკონომიკური ხასიათის ოპერაციებს ისეთივე პირობებით, რომლებითაც ანალოგიური დაწესებულებანი მუშაობენ მთელ მსოფლიოში.

ამ ბანკებს უნდა ჰქონდეთ საერთაშორისო ბაზრებზე დეპოზიტური და საკორესპონდენტო ანგარიშები, უცხოური ბანკებისაგან გრძელვადიანი კრედიტების მოზიდვის, უცხოურ ბანკებთან უშუალო საკორესპონდენტო ურთიერთობის დამყარების უფლება. ასეთი საკრედიტო დაწესებულებანი შეიძლება იყოს სახელმწიფოც, კოოპერაციულიც, შერეულიც და სხვაგვარიც.

მსოფლიოს ბევრ ქვეყანაში, მხედველობაში მაქვს განვითარებული ქვეყნები, არსებობს საექსპორტო-საიმპორტო ბანკების ტიპის სპეციალიზებული საკრედიტო დაწესებულებანი. საინტერესოა ამ თვალსაზრისით ამერიკის შეერთებული შტატების, იაპონიის, გერმანიის ფედერაციული რესპუბლიკისა და სხვა ქვეყნების გამოცდილება, სადაც სპეციალიზებულ საკრედიტო დაწესებულებანი და უნივერსალური კომერციული ბანკები ავსებენ ერთმანეთს საერთაშორისო საბანკო ოპერაციების არსებობის დროს.

ამასთან ასეთი ხასიათის სპეციალიზებული ბანკები, როგორც წესი, მთელ თავიანთ საქმიანობას ახმარენ უქსპორტის სტიმულირებას უფრო შეღავათიანი კრედიტების მიცემის გზით.

ამრიგად, მსოფლიო გამოცდილება მოწმობს, რომ საგარეო-ეკონომიკური საქმიანობის სპეციალიზებული ბანკები მაინც საჭიროა. შემთხვევით როდი ვიმოწმებ ამ გამოცდილებას. საქმე ის არის, რომ განვითარებული ქვეყნების საბანკო სტრუქტურა შეიქმნა მეურნიერობითი პრაქტიკის პრინციპებზე, ცხოვრება თვითონ მიუთითებს ყველაფერს თავის ადგილს.

მსოფლიოში ამჟამად ყოველწლიურად მწყობრში შედის 300-500 ახალი წყალსაცავი. ექსპერტთა შეფასებით, უახლოეს 30-50 წლის განმავლობაში ვარაუდობენ, რომ მდინარეთა ჩამონადენის ორი მესამედი წყალსაცავებში დაარეგულირონ. 1980 წლის მონაცემებით ევროპის პატარა სახელმწიფოებში ამ მიმართულებით შემდეგი მდგომარეობაა: შვეიცარიაში 21 კუბური კილომეტრი საერთო მოცულობის 30 წყალსაცავია, შვეიცარიაში შესაბამისად 4,05 და 31 (ტბების ჩათვლით); ჩეხოსლოვაკიაში — 4,47 და 100, ფინეთში — 16,75 და 50, ნორვეგიაში — 23,54 და 100, საბერძნეთში — 10,76 და 12, ალბანეთში — 3,62 და 21 და სხვ. წყალსაცავების წყლის სარკის საერთო ფართობი შვეიცარიაში 130 კვადრატული კილომეტრია, ჩეხოსლოვაკიაში — 350, ფინეთში —1170, საბერძნეთში — 235, ალბანეთში —160.

საქართველოს მაგალითით ეს მაჩვენებლები ასეთია: წყალსაცავების რაოდენობა — 32, საერთო მოცულობა — 3,17 კუბური კილომეტრი, წყლის სარკის საერთო ფართობი — 162 კვადრატული კილომეტრი.

ევროპის კაპიტალისტურ ქვეყნებში წყალსაცავებით დატბორილი ფართობი შეადგენს მთელი ტერიტორიის 0,5, საქართველოში კი 0,22 პროცენტს.

ცხადია, რომ ილტოს და ლაკბეს წყალსაცავი გარკვეულ გავლენას მოახდენს მიმდებარე ტერიტორიის მიკროკლიმატზე. დასტურებულია, რომ მშრალ კონტინენტურ კლიმატურ ზონაში წყალსაცავების გავლენა დადებითად ფასდება, რაც ძირითადად ჰაერის ტენიანობის ზრდით გამოიხატება. ამდენად, კლიმატი უფრო რბილი და ზომიერი ხდება. განვიხილავთ რა წყალსაცავის გავლენას კლიმატზე, არ შეიძლება არ დაისვას საკითხი ჯახეთის ზონაში სეტყვის წარმოშობის პროცესების შესაძლო გაძლიერების შესახებ.

როგორც ცნობილია, სეტყვის წარმოშობა კახეთის ზონაში განპირობებულია მრავალმასშტაბიანი ატმოსფერული პროცესებით და მასზე ლაკბეს წყალსაცავის ზედაპირიდან აორთქლებულმა წყალმა არ უნდა მოახდინოს რამდენადმე მნიშვნელოვანი გავლენა (აორთქლება წლის თბილ პერიოდში დღე-ღამეში 14-დან 41 ათას კუბურ მეტრამდე მერყეობს).

აღნიშნულ საკითხზე არგუმენტირებული დასკვნის მისაღებად საჭიროა იქნება სპეციალიზებული სამეცნიერო დანესებულების მიერ ჩატარებული გაანგარიშებანი და პროგნოზები.

ზოგიერთ პუბლიკაციაში საერთოდ სასარგებლოდ არ მიიჩნევენ ვენახების რწყვას, ვინაიდან ვარაუდობენ, რომ ამით უარესდება პროდუქციის ხარისხი და მცირდება ყურძნის შაქრიანობა.

მაგრამ როგორც საწარმოო პირობებში ცდებმა დაადგინა, პროდუქციის ხარისხი არ ქვეითდება, თუ დაიცავენ რწყვის რეკომენდებულ ნორმებს, ანუ როდესაც ნიადაგის ტენი არ აღემატება ნიადაგის მინდვრის ზღვრული წყალტევადობის 75-80 პროცენტს. ამ დროს შაქარი მაქსიმალურად გროვდება ნაყოფში (0,4-0,5 პროცენტი დღე-ღამეში), როგორც წესი, რწყვა უნდა შეწყდეს რთველის დაწყებამდე 20-25 დღით ადრე იმ ვარაუდით, რომ ნიადაგის ტენი კრეფის მომენტში არ აღემატებოდეს ნიადაგის მინდვრის ზღვრული წყალტევადობის 70-65 პროცენტს. ამდენად ეს სამუშაო რწყვის ტექნოლოგიის მაღალ კულტურას მოითხოვს.

და ბოლოს, თუ გულდასმით გავაანალიზებთ წყალსაცავის აგებასთან დაკავშირებულ დადებით და უარყოფით არგუმენტებს, შეიძლება დავასკვნათ, რომ დადებითს უდავოდ შესწევს უნარი დაჩრდილოს ნეგატიური მოვლენებით მიყენებული სავარაუდო ზიანი. ანალიზისას უნდა გავითვალისწინოთ კლიმატურ ზონაში წყალსაცავების გავლენა დადებითად ფასდება, რაც ძირითადად ჰაერის ტენიანობის ზრდით გამოიხატება. ამდენად, კლიმატი უფრო რბილი და ზომიერი ხდება. განვიხილავთ რა წყალსაცავის გავლენას კლიმატზე, არ შეიძლება არ დაისვას საკითხი ჯახეთის ზონაში სეტყვის წარმოშობის პროცესების შესაძლო გაძლიერების შესახებ.

როგორც ცნობილია, სეტყვის

მშრომელთა ინტერესების გათვალისწინებით

ჟუთაისის საწარმოო გაერთიანება „ელექტრომექანიკური ქარხანა“ (გენერალური დირექტორი — ს. მურღულია) დარგის საწარმოთა შორის ერთ-ერთი მოწინავეა. კოლექტივის თავდადებულმა შრომამ არაერთგზის მოიპოვა აღიარება — უკანასკნელ წლებში კარგი სამეურნეო მაჩვენებლებისათვის ოცდაცხრაჯერ დაიმსახურა სსრ კავშირის ელექტროტექნიკური მრეწველობის სამინისტროსა და დარგის პროფკავშირების გარდამავალი დროშა.

საწარმოს ხელმძღვანელობა დიდ ყურადღებას უთმობს სახალხო მოხმარების საგნების წარმოებას, მისი ასორტიმენტის გაფართოებას, ხალხის საჭიროებისათვის მაღალხარისხოვანი პროდუქციის გამოშვებას. საკმარისია ითქვას, რომ კულტურულ-საყოფაცხოვრებო საგნების წარმოების თავდაპირველი დონე ახლანდელი ხუთწლედის დასაწყისისათვის 90,2 პროცენტით გაიზარდა. თუ 1970 წელს გამოშვებული სახალხო მოხმარების პროდუქციის ღირებულება 32 ათას მანეთს არ აღემატებოდა, 1985 წლის ბოლოსათვის მან 4 მილიონ მანეთს გადააჭარბა, ხელფასის ერთ მანეთზე ნაწარმის წარმოებამ კი 0,64 კაპიკი შეადგინა.

ქარხნის კოლექტივმა, კარგად რომ აწონ-დაწონა თავისი შესაძლებლობები, მე-12 ხუთწლედის გეგმის ფორმირებისას, თავისი ინიციატივით კიდევ მილიონი მანეთით გაზარდა სახალხო მოხმარების საგნების წარმოება. ხუთწლედის განვლილ სამ წელიწადში მან წარმატებით გაართვა თავი ინიციატივას — არ ჰქონია შეფერხებები არც დამზადებაში და არც რეალიზაციაში. მიღწეულები იმდენად დიდი აქვთ, რომ წლევანდელ 2.420 ათასი მანეთით მეტი სახალხო მოხმარების საგნების გამოშვება იკისრეს, ვიდრე ხუთწლიანი გეგმით მოსავალი, 1990 წელი თვალისწინებს. ზრდის ტემპი, 1988 წელთან შედარებით, 162 პროცენტს შეადგენს, ხელფასის ერთ მანეთზე კი 1.13 მანეთის ნაწარმს უშვებენ.

განსაკუთრებით დიდი მოთხოვნილებაა სახალხო მოხმარების საგნების ძირითად ნომენკლატურაზე, კერძოდ „ნებ 1/20“ და „რიონის“ მარკის რთულ საყოფაცხოვრებო ვიბრაციულ ელექტროტუმბოებზე. ეს უკანასკნელი ტალღისებრ ხარისხისაა. კოლექტივს მრავალ მოსულის სამაღლობელო წერილები, ზოგჯერ შენიშვნებიც, რომლებსაც უთუოდ ითვალისწინებენ მუშაობაში. ხვეწენ ტექნოლოგიურ პროცესებს, აუმჯობესებენ ნამზადის ხარისხს და პროდუქციის წარმოებასაც დღითიდღე ზრდიან.

როგორ და რანაირად მიაღწიეს სახალხო მოხმარების საგნების გამოშვების ასე მკვეთრ ზრდას? მთავარი და განმსაზღვრელი პირობა აღმოჩნდა სამსახურების სპეციალიზაცია. გაერთიანებასთან შეიქმნა სახალხო მოხმარების საგნების წარმოების სპეციალიზებული ქარხანა გელათში, მისი ფილიალები — ეწერწყა და ხვანჭკარაში. ამასთან, გაერთიანებაში ჩამოყალიბდა სახალხო მოხმარების საგნების წარმოების განყოფილება, რომელიც კოორდინაციას უწევს ამ სახის პროდუქციის ათვისებას. გაერთიანებას შემოქმედებითი კონტაქტები აქვს მთელ რიგ სპეციალურ სამეცნიერო-კვლევით ინსტიტუტებთან. ფართო მოხმარების საგნების წარმოების ზრდას დიდად შეუწყობს ხელს ეკონომიკური დაინტერესება, რომელიც ამ ბოლო დროს გამოკვეთა სსრ კავშირის ელექტროტექნიკური მრეწველობის სამინისტრომ — წლევანდელ და მომავალში საერთოდ, ის მოგება, რომელიც მიღებული იქნება წინა წლის მოგების გადამეტებით, მთლიანად რჩება საწარმოს განკარგულებაში. მასვე უფლება ეძლევა ბრუნვის გადასახადის 30 პროცენტი წარმოებაში მეცნიერებისა და ტექნიკის განვითარებისათვის გამოიყენოს.

გერგილიანობამ კოლექტივის სამმაინობაში კიდევ უკეთესი პერსპექტივა დასახა სახალხო მოხმარების საგნების წარმოების განვითარების მხრივ. გაერთიანებაში უკვე შედგენილია არა მარტო მე-12 ხუთწლედის, არამედ მეცამეტე ხუთწლედისა და 2005 წლამდე პერიოდის პროგრამა. იგი ითვალისწინებს ხალხის მზარდი მოთხოვნების მაქსიმალურ დაკმაყოფილებას. მაგალითისათვის ორიოდე ციფრიც უნდა მივაწოდოთ მკითხველს: მარტო მომავალ, 1990 წელს ქარხანამ გადაწყვეტა 11825 ათასი მანეთის სახალხო მოხმარების საქონელი გამოუშვას. ეს მაჩვენებელი კი 2,9-ჯერ აღემატება 1985 წლის დონეს. ხალხის მოთხოვნილებას ექვემდებარება ქარხნის კოლექტივის გადაწყვეტილებაც — აითვისოს და სერიულად გამოუშვას მთელი რიგი ახალი ნაწარმი, კერძოდ, ახალი ტიპის ტუმბოები, შედეგების აპარატი — ციკლოკონვექტორი, ელექტროგამაცხელებელი, აგრეთვე სხვადასხვა სახეობის სანიტარიულ-ტექნიკური საგნები.

ვაჟა თევდორაძე,
„კომუნისტის“ ხაკ. კორ.

• • •

სურათზე: ქარხნის სახალხო მოხმარების საქონლის საამქროს ამწყობი ზეინკალი ნათელა ფორჩხიძე, რომელიც ყოველდღიურად საგეგმო 85-ის ნაცვლად 40-ზე მეტ წყვილ ელექტროვიბრაციულ ტუმბოს უშვებს.

ოთარ ბერაძიკიძის ფოტო.

დახმარება ტიუმენიდან

ჯერ კიდევ არ წამლილა მეხსიერებაში ტრაგედია, რომელმაც ადამიანთა სიცოცხლე შეიწირა და უსახლკაროდ დატოვა მრავალი ოჯახი ხულოს რაიონის სოფელ წაბლანაში. რაიონულმა გაზეთმა „კოლექტიურმა შრომამ“ 545 მანეთი მიიღო ტიუმენის ოლქიდან. დავით დეკანაძემ, რომელიც იქ კომკავშირული საგაზეთით მშენებელ ინჟინრად მუშაობს, თავის ოთხ თანამემამულესთან ერთად სთხოვა რედაქციის კოლექტივს ეს თანხა გადასცეს დაზარალებულთ.

მწვავე სიგნალი

მიზეზებს ბოლო არ უჩანს.

ზღვა კი ისევ ჭუჭყიანდება

ელემენტარული ჰიგიენა ბავშვობიდან უნდა ჩაგვიდგეს ჩვენ ყველას ხასიათში. ამ ჭეშმარიტებას ვერ ეუბნება ვერც ის ფაქტი, რომ ბათუმის ბულვარის ნაპირზე ბოლო ხანებში ხშირად ამოტივტივებული ნარჩენები ისევ ადრინდელ ოდენობას აღწევს. ამ ნარჩენებში ხომ ყველაზე მეტად ჩვენ მიერ გადაყრილი ნივთები ჭარბობს.

ბათუმის ბულვარის ნაპირზე ამოტივტივებული ნარჩენების ანალიზი ცხადყოფს, რომ ისინი ორ ჯგუფად იყოფა. ერთ ჯგუფს ქმნის ნივთები, რომლებიც ადამიანის ყოველდღიური ცხოვრების პროცესში ჩნდება. ეს ნივთებია: ნაჭუჭი, ნაგავი, ნაკეთობები პლასტმასისა და რეზინისაგან, ნაჭრები, ნაგლეჯები ტანსაცმლისა, ფეხსაცმლის ნაწილები, ნაგლეჯები ქაღალდისა, ტომრები, ნაჭრები ნეილონის ქსოვილისა, ნაგლეჯები ხის ფიცრებისა, ნაჭრები ნაჭუჭ

ՀԱՅԿԱԿԱՆ ՍՈՎԵՏԱԿԱՆ ՀԱՆՐԱԳԻՏԱԿԱՆ ՀԱՄԱՅՆՔԻ ԱՌԱՋԻՆ ՀԱՆՐԱՀԱՎԱՔԸ ՍԿՍՎԵԼ Է

...ԵՎ ՄԵՐ ՀԱՐԱԿԱՆ ՄԱՐԴԸ ՀԱՐՑՐԱՎ

Հայկական սովետական հանրագիտական համայնքի առաջին հանրահավաքը սկսվել է... Սակայն ինչպե՞ս սկսվել է այդ հանրահավաքը։ Ինչպե՞ս է ծնվել այդ գաղափարը։ Ինչպե՞ս է ստեղծվել նախաձեռնող խումբը։ Ինչպե՞ս է կազմակերպվել հանրահավաքը։ Ինչպե՞ս է ընթացել այն։ Ինչպե՞ս է ավարտվել։ Ինչպե՞ս է ընդունվել հանրության կողմից։ Ինչպե՞ս է արձագանքել մամուլը։ Ինչպե՞ս է ընդունվել իշխանությունների կողմից։ Ինչպե՞ս է ընդունվել ժողովրդի կողմից։ Ինչպե՞ս է ընդունվել Մոսկվայի կողմից։ Ինչպե՞ս է ընդունվել Երևանի կողմից։ Ինչպե՞ս է ընդունվել Ստեփանակերտի կողմից։ Ինչպե՞ս է ընդունվել Գորբաչովի կողմից։ Ինչպե՞ս է ընդունվել Ռայսի կողմից։ Ինչպե՞ս է ընդունվել Թետչերի կողմից։ Ինչպե՞ս է ընդունվել Միտերանի կողմից։ Ինչպե՞ս է ընդունվել Ռեյգանի կողմից։ Ինչպե՞ս է ընդունվել Բուշի կողմից։ Ինչպե՞ս է ընդունվել Ջոնսոնի կողմից։ Ինչպե՞ս է ընդունվել Նիքսոնի կողմից։ Ինչպե՞ս է ընդունվել Ֆորդի կողմից։ Ինչպե՞ս է ընդունվել Քարթերի կողմից։ Ինչպե՞ս է ընդունվել Ռեյգանի կողմից։ Ինչպե՞ս է ընդունվել Բուշի կողմից։ Ինչպե՞ս է ընդունվել Ջոնսոնի կողմից։ Ինչպե՞ս է ընդունվել Նիքսոնի կողմից։ Ինչպե՞ս է ընդունվել Ֆորդի կողմից։ Ինչպե՞ս է ընդունվել Քարթերի կողմից։

„ქომუნისტის“ ფოტოკონკურსი

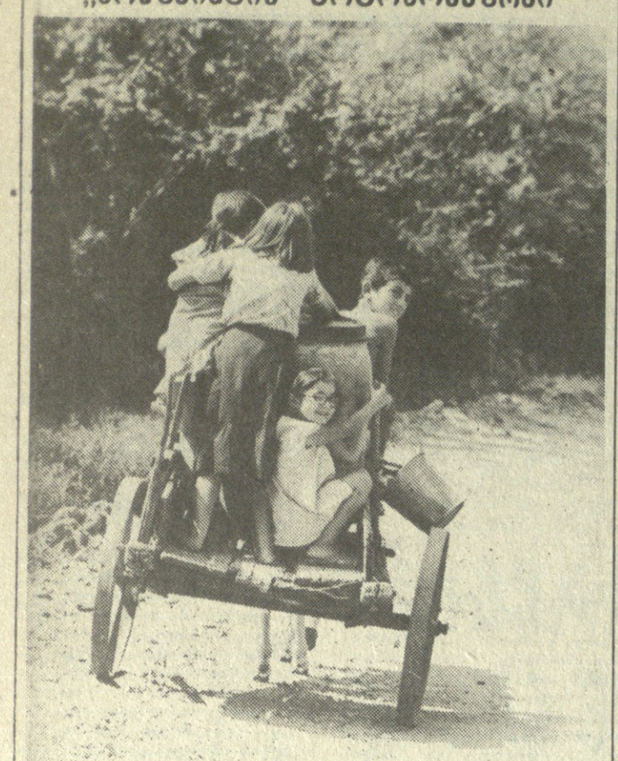

ქარგია სოფელი

ბადრი ვადაბჭორიას ფოტო.

ქართული ტანსაცმელი — იზმირში

ქარგა ხანია ტრადიციად იქცა: თურქეთის ქალაქ იზმირში ყოველწლიურად იმართება საერთაშორისო ბაზრობა, რომელშიც მსოფლიოს მრავალი ქვეყანა მონაწილეობს. ამ ერთგვარი „აუქციონის“ მიზანია თანამედროვეობას გააცნოს უახლესი მოდური და ულტრამოდური ტანსაცმლის მოდელები. ამასთან, აქვე მიმდინარეობს ამ ნაწარმის გაყიდვაც, რაც ერთიორად ზრდის იზმირის ბაზრობის პრესტიჟსა და პოპულარობას.

წლეულს საერთაშორისო ბაზრობაზე საქართველოს მოდისა და ჩაცმის რესპუბლიკური ცენტრიც გაემგზავრა, თუმცა ეს მათი პირველი ნაბიჯები როდია, ქართული ტანსაცმელი იზმირში 1968 და 1979 წლებშიც გამოფენილა, მაგრამ მაშინ ამ გამოფენას კომერციული ხასიათი არ ჰქონია, ნაწარმი მხოლოდ დამთვალიერებელთათვის იყო განკუთვნილი. ამჯერად კი იზმირში 1000 ცალი ქალის ტრიკოტაჟის ნაწარმი წაიღეს. ქართული ტანსაცმელი ძირითადად თანამედროვე მოდის ყველა კომპონენტითა და ეროვნული ელემენტებითაა შემკობილი, რაც, როგორც ჩვენი სპეციალისტები ვარაუდობენ, წარმატებას მოუტანს მას.

მოდის უცხოელ თაყვანისმცემლებს საშუალება ექნებათ ნახონ და შეაფასონ 80-კომპლექტიანი ქართული მოდური კოლექცია.

რეპლიკა

ნეტავ, რამდენ „შატილობას“?

სახელს ვეკითხებით...

— უჩა.

— გვარი?

— მეთეკაური.

— რომელ კლასში ხარ?

— მესამეში.

— სად სწავლობ?

— დაბლა, ფინურში...

— მერე სად ისწავლი?

— აი, აქა!..

შატილის ზეგანზე ვართ, „აი აქა“-ს, ანუ რვაწლიანი სკოლა-ინტერნატის ასე უსაშველოდ დაგვიანებით ჩაყრილ საძირკველთან ვდგავართ.

უჩას უფროსი მეგობრებიც „აი აქა“-ს ამბობდნენ, ამ ოთხიხუთი წლის წინ, ახლა კი ბარისახოს სკოლა-ინტერნატში ბინადრობენ, შატილიდან ორმოცდაათი კილომეტრის დაშორებით.

შატილის სკოლა, დაპირებისამებრ, კარგახნის დამთავრებული უნდა იყოს და მის კედლებში შატილ-მილმახევის ხეობების 70-ზე მეტი ბავშვი ჭრიამულობდეს (აქაურებს თუ დავუჯერებთ, სადღაც დაწერილა კიდეც, შატილის სკოლაში ზარი აწკრიალდაო?).

სამწუხაროდ, ეს ნაგებობა ახლაღა იწყება. სამაგიეროდ, ბევრი ყოველად უფუნქციო და უქმი ობიექტი აშენდა ამასობაში. ზოგი დაინგრა კიდეც...

მეტსაც ვიტყოდით, მაგრამ სქელკანიან ბიუროკრატთათვის დიდი მნიშვნელობა როდი აქვს, წერილი ვრცელი იქნება თუ მოკლე, მწვავე თუ ლოიალური.

იქნებ ეს, მოკლე წერილი მაინც ჩაიკითხონ!..

აქაურებთან საუბრისას „შატილობაზეც“ ჩამოვარდა სიტყვა — ამ ზეიმისთვისაც ცოტა სხვა თვალით ხომ არ შეგვეხედა?!..

— რატომ? — გაიოცეს, — დღეობა რომ მოახლოვდება, მაშინღა გამეცადინდება ხოლმე უფროსობა! რაც რამ გაკეთდა, „შატილობების“ სამზადისშია გაკეთებული.

მწარე სიმართლეა, ირონიულად ნათქვამი სიმართლე...

ნეტა, რამდენ „შატილობას“ „იზეიმებს“ ამ სკოლის ძლივს გაჭრილი საძირკველი?!

ავთანდილ არაბული,
საქართველოს მთის რეგიონების კომპლექსური შესწავლის კომისიის წევრი.

სპორტის ამბები

რაგბი. გაიმართა საკავშირო ჩემპიონატის სამი კალენდარული მატჩი. გთავაზობთ შედეგებს: სამწუხარო-საპაერო აკადემიის გუნდი (ქ. მონინო)-მოსკოვის „ლოკომოტივი“ — 3:0, მოსკოვის „სლავა“-კიევის „ავიატორი“ — 6:6, კრასნოიარსკის „ექსკავატორტრანსტროი“-ქუთაისის „აია“ — 13:14. ფინალურ ოთხეულში გასვლისთვის მებრძოლ ნახევარფინალურ ჯგუფებში გუნდების სატურნირო მდგომარეობა ამჟამად ასეთია: **„ა“ ჯგუფი.** აკადემიის გუნდი — 68 ქულა, „ლოკომოტივი“ — 53, „სლავა“ 48, „ავიატორი“ — 47; **„ბ“ ჯგუფი.** „აია“ — 59 ქულა, „ექსკავატორტრანსტროი“ — 57, თბილისის „ელვა“ — 45, მოსკოვის „ფილი“ — 43. კრასნოიარსკელებს და თბილისელებს 23-23 შეხვედრა აქვთ გამართული, მოსკოვის „ფილის“ — 22, დანარჩენ გუნდებს კი 24-24 მატჩი. საკავშირო ჩემპიონატის ამ მეორე ეტაპის ბოლოს თითოეულ გუნდს 28-28 შეხვედრა ექნება გამართული. ბოლო, ფინალური ეტაპის წინ კი გუნდებს პირველი ეტაპის 22-22 მატჩში მოპოვებული ქულები გამოაკლდებათ და მხოლოდ მეორე ეტაპზე მოპოვებული ქულებით განაგრძობენ ფინალურ ოთხეულში ასპარეზობას.

ჯადრაკი. შვეიცის ქალაქ შეღფტეიმში მიმდინარე მსოფლიო თასის გათამაშების ბოლო ეტაპის თერთმეტი ტურის შემდეგ გარი კასპაროვმა და ანატოლი კარპოვმა 7-7 ქულა დააგროვეს და ლიდერობენ.

იასერ სეირავანს (ამშ), ლაიოშ პორტიშს (უნგრეთი) და ნაიჯელ შორტს (ინგლისი) 6,5-6,5 ქულა აქვთ, ვალერი სალოვს, იან ელვისტს და ულფ ანდერსონს (შვეცია) — 6-6, დიულა საქსს (უნგრეთი) — 5,5, მიხეილ ტალს, რობერტ ჰიუბნერს (გფრ) და ზოლტან რიბლის (უნგრეთი) — 5-5 და ა. შ. ოთხი ტურიც და, შეჯიბრება დამთავრდება.

ფრენბურთი. მოსკოვში დამთავრდა ვ. სავინის ხსოვნისადმი მიძღვნილი ფრენბურთელ ვაჟთა გუნდების ტრადიციული საერთაშორისო შეჯიბრება. სსრ კავშირის ნაკრებმა ფინალურ მატჩში დაამარცხა კუბელთა გუნდი ანგარიშით 3:2 და დაეუფლა ამ მემორიალის მთავარ პრიზს. იტალიელებმა დაამარცხეს ბულგარელები ანგარიშით 3:1 და მესამე ადგილზე გამოვიდნენ. მომდევნო ადგილები შესაბამისად დაიკავეს აშშ-ს, იაპონიის, ბრაზილიისა და შვეიცის ნაკრებმა კოლექტივებმა.

დღეს დასავლეთ საქართველოში მოსალოდნელია ცვალებადი მოღრუბლულობა უნალექოდ, აღმოსავლეთის ქარი 9-14, ზოგან 10-20 მეტრი წამში, ტემპერატურა — ბარში 29-34, მთაში 28-33, მაღალმთიანეთში 21-26 გრადუსი.

აღმოსავლეთ საქართველოში — ზოგან ხანმოკლე წვიმა, ჭექ-ქუხილი, შესაძლებელია სეტყვა, სუსტი ქარი, ტემპერატურა — ბარში 28-33, მთაში 26-31, მაღალმთიანეთში 22-27 გრადუსი.

თბილისში: ცვალებადი მოღრუბლულობა, უნალექოდ, სუსტი ქარი, ტემპერატურა — 31-33 გრადუსი.

რედაქტორის მოადგილე
მ. უგრეხელიძე.

ტელევიზია — ოთხშაბათი, 30 აგვისტო

თბილისი

პირველი პროგრამა. 12.05 — ქართული სატელევიზიო დოკუმენტური ფილმების პროგრამა. 13.00 — „ნაშუადღევს“. 13.50 — ქართული მხატვრული ფილმი „კაცია ადამიანი?!“. 15.20 — სატელევიზიო დოკუმენტური ფილმი „შენი გზები, იაკუტიავ“ (პირველი ჩვენება). 15.50 — საინფორმაციო გამოშვება. 16.00 — დიალოგი პოლიტიკურ თემაზე (გამეორება). 16.35 — მოსწავლეთა ზაფხულის არდადეგების გამო. სატელევიზიო კინოდარბაზი „ცისკარა“. მხატვრული ფილმი „ტყეებსა და მთებს იქით“. 17.45 — მოსწავლეთათვის „თვალსაწიერი“. 18.25 — მულტიპლიკაციური ფილმი. 18.35 — გარდაქმნის წახნაგები. 19.00 — ხალხური შემოქმედება. „თუ კაცი გონიერია“ (სოფელი მზეთამზე). 19.25 — მოამბე. 20.00 — საბჭოთა კავშირის ჩემპიონატი ფეხბურთში. თბილისის „დინამო“ — „ჩერნომორეცი“. 21.50 — სატელევიზიო დოკუმენტური ფილმი „ხმები“ (პირველი ჩვენება). 22.00 — „ვრემია“. 22.40 — ქართული მხატვრული ფილმი „წინაპართა მიწა“.

მეორე პროგრამა. 12.05 — ქართული სატელევიზიო დოკუმენტური ფილმების პროგრამა. 13.00 — „ნაშუადღევს“ 13.50 — ქართული მხატვრული ფილმი „კაცია ადამიანი?!“. 15.20 — სატელევიზიო დოკუმენტური ფილმების პროგრამა. 13.00—„ნაშუადღევს“. 13.50 — ქართული მხატვრული ფილმი „შენი გზები, იაკუტიავ“ (პირველი ჩვენება). 15.50 — მხატვრული ფილმი „არც დაგსიზმრებიათ“ (ქართულ ენაზე). 17.20 — მულტიპლიკაციური ფილმების პროგრამა. 18.10 — მხატვრული ფილმი „ფერიების საშემოდგომო საჩუქარი“. 19.25 — მოამბე. 20.00 — სატელევიზიო დადგმა „ვარშავული მელოდია“. 22.00 — „ვრემია“.

მოსკოვი

პირველი პროგრამა. 7.30 — „120 წუთი“. 9.35 — უკრავს მევიოლინე მ. ბეზვერხნი. 9.55 — მხატვრული ტელეფილმი —მიხაილო ლომონოსოვი“. პირველი ფილმის მესამე სერია. 11.45 — მოგზაურთა კლუბი. 12.05 — მულტფილმები. 12.30 — ი. ფრენკელის სიმღერები და რომანსები კ. ვანშენკინის ლექსებზე. 16.35 — მღერის გუნდი „მოლდოვა“. მოლდავეთის სსრ სახტელერადიო. 17.00 — დოკუმენტური ფილმი. 17.35 — პ. ჩაიკოვსკის რომანსებს მღერის ე. ნესტერენკო. 18.10 — დოკუმენტური ფილმი. 18.40 — ფოლკლორული ანსამბლის „როსიანოჩკას“ კონცერტი. 19.00 — სასწავლო წლის დამდეგისათვის. ტელემაყურებელთა კითხვებს უპასუხებს სსრ კავშირის სახალხო განათლების სახელმწიფო კომიტეტის თავმჯდომარე გ. იაგოდინი. 20.35 — დღეს მსოფლიოში. 20.50 — „მიხაილო ლომონოსოვი“. მეორე ფილმის პირველი სერია. 22.00 — „ვრემია“. 22.40 და 23.55 — გადაცემა რუსეთის სფსრ სახალხო არტისტ ლ. სუხარევსკაიაზე და სსრ კავშირის სახალხო არტისტ ბ. ტენინზე 23.40 — დღეს მსოფლიოში.

მეორე პროგრამა. 9.00 — დილის ვარჯიში. 9.15 — სამეცნიერო-პოპულარული ფილმი. 10.15 — ვ. ბელიაევის ვოკალური ციკლი ა. პროკოფიევის ლექსებზე. 10.40 და 12.15 — გერმანული ენა. 11.10 — ა. ტოლსტოი. „რუსული ხასიათი“. 11.35 — დოკუმენტური ტელეფილმი. „პროფესია — დიზაინერი“. 12.05 — ახალი ამბები. 12.45 — ფილმი — ბავშვებს. „თექვსმეტი ქალაქიდან“. 14.00 — ახალი ამბები. 14.10 — მხატვრული ტელეფილმი „მივლინება“. I სერია. 18.00 — ახალი ამბები. 18.10 — მხატვრული ტელეფილმი „ალბომის ფურცელი“. 19.35 — „გარეთრაიასას“. გადაცემა ირკუტსკიდან. 19.55 — სპორტული პროგრამა. 21.00 — „ძილი ნებისა, პატარებო!“. 21.15 — „ალათბურთი. ვაჟები. 22.00 — „ვრემია“. 22.40 მხატვრული ტელეფილმი „მივლინება“. I სერია. 23.45 — დოკუმენტური ფილმი „გადახსნილი ხიდები“. 0.40 — ახალი ამბები.

ნახეთ, ხომ არ მოგიგიათ?

ოფიციალური ცხრილი

საქართველოს სსრ ფულისა და ნივთების 1989 წლის მეორე დამატებითი ლატარიის მოგებათა ტირაჟი გაიმართა 1989 წლის 25-26 აგვისტოს ქ. სამტრედიაში. ტირაჟში გათამაშდა 1.080.000 მანეთის 880 ნივთობრივი მოგება და 599.670 ფულადი მოგება. მოგებათა ხუთა ლატარიის ბილეთების შემდეგ სერიებსა და ნომრებს:
(მოგებათა ტირაჟი ჩატარდა ლატარიის სამ თანრიგზე)

სერიის №	ბილეთის №	მოგებული ნივთის დასახელება ან ფულადი მოგების ოდენობა	მოგებული ნივთის ფასად ფულადი ღირებულება
044017	148*)	50 მანეთი	—
044018	260*)	იმპ. ავეჯის გარნიტური	2125—00
044021	378*)	80 მანეთი	—
044022	246*)	ავტომანქანა „უიგული“-21063	9000—00
044027	806*)	მაცივარი „მინსკი“	455—00
044034	188*)	400 მანეთი	—
044048	385*)	ავტომანქანა „უიგული“-21063	9000—00
044050	005*)	80 მანეთი	—
044067	186*)	80 მანეთი	—
044068	500*)	ავტომანქანა „ვოლგა“ გაზ 24-10	16400—00
044070	298*)	90 მანეთი	—
044072	378*)	ახი ლატარიის ბილეთი	80—00
044077	416*)	80 მანეთი	—
044090	394*)	500 მანეთი	—
044104	186*)	50 მანეთი	—
044114	350*)	300 მანეთი	—
044119	404*)	ახი ლატარიის ბილეთი	80—00
044127	286*)	ახი ლატარიის ბილეთი	80—00
044129	261*)	ახი ლატარიის ბილეთი	80—00
044134	335*)	მაცივარი „მინსკი“	455—00
044142	105*)	100 მანეთი	—
044143	088*)	50 მანეთი	—
044147	177*)	100 მანეთი	—
044148	081*)	200 მანეთი	—
044151	094*)	400 მანეთი	—
044187	044*)	40 მანეთი	—
044228	058*)	80 მანეთი	—
044236	050*)	100 მანეთი	—
044237	465*)	ახი ლატარიის ბილეთი	80—00
044252	200*)	70 მანეთი	—
044258	232*)	400 მანეთი	—
044278	466*)	80 მანეთი	—
044288	326*)	300 მანეთი	—
044294	336*)	40 მანეთი	—
044301	119*)	ახი ლატარიის ბილეთი	80—00
044307	355*)	100 მანეთი	—
044320	160*)	300 მანეთი	—
044327	249*)	100 მანეთი	—
044331	018*)	200 მანეთი	—
044336	114*)	500 მანეთი	—
044339	140*)	90 მანეთი	—
044342	012*)	90 მანეთი	—
044359	201*)	90 მანეთი	—
044381	351*)	40 მანეთი	—
044383	307*)	400 მანეთი	—
044397	429*)	80 მანეთი	—
044398	379*)	50 მანეთი	—
044400	423*)	80 მანეთი	—
044404	379*)	200 მანეთი	—
044407	225*)	80 მანეთი	—
044414	229*)	50 მანეთი	—
044425	401*)	300 მანეთი	—
044426	198*)	80 მანეთი	—
044428	285*)	40 მანეთი	—
044429	465*)	400 მანეთი	—
044430	257*)	40 მანეთი	—
044432	122*)	ახი ლატარიის ბილეთი	80—00
044447	129*)	100 მანეთი	—
044458	420*)	ახი ლატარიის ბილეთი	80—00
044462	431*)	200 მანეთი	—
044464	046*)	400 მანეთი	—
044470	285*)	ახი ლატარიის ბილეთი	80—00
044483	392*)	80 მანეთი	—
044498	359*)	ახი ლატარიის ბილეთი	80—00
044500	322*)	ახი ლატარიის ბილეთი	80—00
044521	026*)	90 მანეთი	—
044522	270*)	80 მანეთი	—
044581	278*)	50 მანეთი	—
044582	318*)	80 მანეთი	—
044543	284*)	300 მანეთი	—
044547	348*)	ავტომანქანა „ნივა“-2121	9000—00
044558	389*)	ახი ლატარიის ბილეთი	80—00
044560	239*)	მაცივარი „ზილი“	370—00
044563	324*)	მაცივარი „მინსკი“	455—00
044591	332*)	ყავის ელექტროსაფქვავი	14—00
044613	280*)	მაცივარი „მინსკი“	455—00
044644	072*)	80 მანეთი	—
044649	013*)	300 მანეთი	—
044680	167*)	300 მანეთი	—
044684	482*)	80 მანეთი	—
044709	336*)	ახი ლატარიის ბილეთი	80—00
044718	185*)	80 მანეთი	—
044728	359*)	ახი ლატარიის ბილეთი	80—00
044728	304*)	90 მანეთი	—
044736	257*)	40 მანეთი	—
044749	110*)	300 მანეთი	—
044750	064*)	300 მანეთი	—
044769	393*)	90 მანეთი	—
044771	447*)	400 მანეთი	—
044772	480*)	ახი ლატარიის ბილეთი	80—00
044783	371*)	80 მანეთი	—
044789	448*)	80 მანეთი	—
044796	297*)	50 მანეთი	—
044802	256*)	40 მანეთი	—
044808	376*)	40 მანეთი	—
044813	267*)	50 მანეთი	—
044833	125*)	ახი ლატარიის ბილეთი	80—00
044841	206*)	ახი ლატარიის ბილეთი	80—00
044866	077*)	80 მანეთი	—
044875	281*)	100 მანეთი	—
044879	187*)	200 მანეთი	—
044896	118*)	400 მანეთი	—
044902	248*)	ახი ლატარიის ბილეთი	80—00
044907	450*)	90 მანეთი	—
044917	165*)	200 მანეთი	—
044922	175*)	300 მანეთი	—
044965	189*)	ახი ლატარიის ბილეთი	80—00
044969	014*)	ახი ლატარიის ბილეთი	80—00
044978	818*)	40 მანეთი	—
044979	208*)	100 მანეთი	—
044982	285*)	80 მანეთი	—
044999	109*)	50 მანეთი	—
045003	241*)	მაცივარი „ზილი“	370—00
045009	088*)	100 მანეთი	—
045015	411*)	ახი ლატარიის ბილეთი	80—00
045016	115*)	80 მანეთი	—
045029	071*)	ყავის ელექტროსაფქვავი	14—00
045050	008*)	ახი ლატარიის ბილეთი	80—00
045072	005*)	40 მანეთი	—
045091	093*)	300 მანეთი	—
045099	406*)	50 მანეთი	—
045102	107*)	100 მანეთი	—
045103	146*)	50 მანეთი	—
045156	380*)	400 მანეთი	—
045197	202*)	70 მანეთი	—
045200	424*)	40 მანეთი	—
045201	275*)	ელექტროხორცსაკეპი	25—00
045208	463*)	100 მანეთი	—
045229	196*)	90 მანეთი	—
045234	240*)	ელექტროხორცსაკეპი	25—00
045242	257*)	100 მანეთი	—
045257	159*)	50 მანეთი	—
045265	172*)	ახი ლატარიის ბილეთი	80—00
045269	228*)	ელექტროხორცსაკეპი	25—00
045278	060*)	40 მანეთი	—
045291	191*)	100 მანეთი	—
045296	023*)	400 მანეთი	—
045300	194*)	80 მანეთი	—
045302	192*)	200 მანეთი	—
045306	236*)	200 მანეთი	—
045363	264*)	50 მანეთი	—
045389	379*)	40 მანეთი	—
045395	072*)	800 მანეთი	—
045396	411*)	40 მანეთი	—
045400	412*)	200 მანეთი	—
045406	366*)	100 მანეთი	—
045421	481*)	მაცივარი „მინსკი“	455—00
045425	176*)	80 მანეთი	—
045433	435*)	40 მანეთი	—
045434	196*)	საკერავი მანქანა „ჩაიკა“	252—00
045467	418*)	200 მანეთი	—
045468	349*)	500 მანეთი	—
045470	228*)	50 მანეთი	—
045474	351*)	ახი ლატარიის ბილეთი	80—00
045488	012*)	90 მანეთი	—
045487	175*)	80 მანეთი	—
045493	385*)	ახი ლატარიის ბილეთი	80—00
045519	329*)	საკერავი მანქანა „ჩაიკა“	252—00
045535	178*)	ახი ლატარიის ბილეთი	80—00
045542	462*)	ავტომანქანა „უიგული-2108“	8400—00
045554	308*)	ახი ლატარიის ბილეთი	80—00
045570	313*)	50 მანეთი	—
045574	084*)	ახი ლატარიის ბილეთი	80—00
045577	281*)	ყავის ელექტროსაფქვავი	14—00
045581	012*)	400 მანეთი	—
045629	053*)	იმპ. ავეჯის გარნიტური	2125—00
045636	258*)	ახი ლატარიის ბილეთი	80—00
045650	392*)	300 მანეთი	—
045651	361*)	ახი ლატარიის ბილეთი	80—00
045657	036*)	100 მანეთი	—
045661	489*)	50 მანეთი	—
045693	055*)	300 მანეთი	—
045699	111*)	80 მანეთი	—
045724	251*)	80 მანეთი	—
045749	185*)	ავტომანქანა „უიგული“-21063	9000—00
045758	408*)	90 მანეთი	—
045763	088*)	ელექტროხორცსაკეპი	25—00
045765	046*)	100 მანეთი	—
045786	323*)	საკერავი მანქანა „ჩაიკა“	252—00
045795	419*)	ელექტროხორცსაკეპი	25—00
045798	459*)	80 მანეთი	—
045803	494*)	200 მანეთი	—
045813	154*)	200 მანეთი	—
045815	332*)	100 მანეთი	—
045817	215*)	300 მანეთი	—
045827	097*)	ახი ლატარიის ბილეთი	80—00
045828	451*)	ახი ლატარიის ბილეთი	80—00
045832	182*)	ახი ლატარიის ბილეთი	80—00
045858	014*)	90 მანეთი	—
045861	098*)	90 მანეთი	—
045881	420*)	70 მანეთი	—
045887	055*)	300 მანეთი	—
045896	352*)	ახი ლატარიის ბილეთი	80—00
045911	357*)	200 მანეთი	—
045916	371*)	300 მანეთი	—
045918	409*)	90 მანეთი	—
045938	098*)	200 მანეთი	—
045955	104*)	80 მანეთი	—
045960	226*)	300 მანეთი	—
045979	009*)	30 მანეთი	—
045985	500*)	ავტომანქანა „ნივა“-2121	9000—00
045988	068*)	100 მანეთი	—
045997	307*)	200 მანეთი	—
045998	289*)	50 მანეთი	—
046001	808*)	100 მანეთი	—
046003	018*)	40 მანეთი	—
046015	170*)	80 მანეთი	—
046044	148*)	400 მანეთი	—
046049	193*)	40 მანეთი	—
046050	017*)	100 მანეთი	—
046057	485*)	200 მანეთი	—
046062	346*)	50 მანეთი	—
046083	433*)	100 მანეთი	—
046107	070*)	400 მანეთი	—
046108	478*)	40 მანეთი	—
046112	077*)	150 მანეთი	—
046120	881*)	200 მანეთი	—
046127	135*)	ახი ლატარიის ბილეთი	80—00
046137	286*)	80 მანეთი	—
046138	886*)	ახი ლატარიის ბილეთი	80—00
046148	190*)	100 მანეთი	—
046151	285*)	30 მანეთი	—
046165	491*)	90 მანეთი	—
046184	168*)	90 მანეთი	—
046205	287*)	საკერავი მანქანა „ჩაიკა“	252—00
046212	155*)	80 მანეთი	—
046227	426*)	1000 მანეთი	—
046229	320*)	100 მანეთი	—
046232	341*)	საკერავი მანქანა „ჩაიკა“	252—00
046233	024*)	100 მანეთი	—
046238	294*)	30 მანეთი	—
046243	080*)	მაცივარი „მინსკი“	455—00
046252	269*)	ახი ლატარიის ბილეთი	80—00
046264	460*)	30 მანეთი	—
046267	292*)	50 მანეთი	—
046283	239*)	200 მანეთი	—
046287	033*)	საკერავი მანქანა „ჩაიკა“	252—00
046304	369*)	ახი ლატარიის ბილეთი	80—00
046324	276*)	200 მანეთი	—
046329	442*)	80 მანეთი	—
046330	022*)	ავტომანქანა „უიგული“-21063	9000—00
046362	490*)	50 მანეთი	—
046368	259*)	50 მანეთი	—
046370	485*)	ახი ლატარიის ბილეთი	80—00
046380	242*)	40 მანეთი	—
046385	261*)	30 მანეთი	—
046392	156*)	ყავის ელექტროსაფქვავი	14—00
046396	238*)	80 მანეთი	—
046400	166*)	200 მანეთი	—
046409	013*)	80 მანეთი	—
046415	376*)	100 მანეთი	—
046422	448*)	80 მანეთი	—
046428	346*)	80 მანეთი	—
046429	054*)	50 მანეთი	—
046430	348*)	400 მანეთი	—
046446	467*)	80 მანეთი	—
046447	491*)	ახი ლატარიის ბილეთი	80—00
046449	226*)	80 მანეთი	—
046452	187*)	400 მანეთი	—
046457	287*)	ახი ლატარიის ბილეთი	80—00
046477	028*)	400 მანეთი	—
046488	306*)	500 მანეთი	—
046510	077*)	80 მანეთი	—
046514	349*)	90 მანეთი	—
046516	046*)	200 მანეთი	—
046524	071*)	80 მანეთი	—
046548	432*)	მაცივარი „ზილი“	370—00
046571	121*)	ახი ლატარიის ბილეთი	80—00
046586	135*)	100 მანეთი	—
046615	398*)	200 მანეთი	—
046619	487*)	ახი ლატარიის ბილეთი	80—00
046621	010*)	300 მანეთი	—
046653	156*)	90 მანეთი	—
046659	445*)	90 მანეთი	—
046667	001*)	90 მანეთი	—
046673	018*)	200 მანეთი	—
046685	110*)	ავტომანქანა „უიგული“-21063	9000—00
046688	028*)	80 მანეთი	—
046715	168*)	90 მანეთი	—
046719	026*)	300 მანეთი	—
046739	111*)	მაცივარი „ზილი“	370—00
046741	089*)	ახი ლატარიის ბილეთი	80—00
046764	326*)	100 მანეთი	—
046779	177*)	ახი ლატარიის ბილეთი	80—00
046787	005*)	მაცივარი „ზილი“	370—00
046791	489*)	ყავის ელექტროსაფქვავი	14—00
046793	356*)	საკერავი მანქანა „ჩაიკა“	252—00
046799	488*)	300 მანეთი	—
046802	445*)	მაცივარი „მინსკი“	455—00
046810	055*)	50 მანეთი	—
046813	251*)	80 მანეთი	—
046815	395*)	300 მანეთი	—
046820	020*)	300 მანეთი	—
046823	500*)	ახი ლატარიის ბილეთი	80—00
046831	491*)	ავტომანქანა „უიგული“-21063	9000—00
046848	190*)	50 მანეთი	—
046849	429*)	ახი ლატარიის ბილეთი	80—00
046851	402*)	80 მანეთი	—
046857	088*)	200 მანეთი	—
046859	441*)	მაცივარი „მინსკი“	455—00
046869	208*)	80 მანეთი	—
046871	256*)	90 მანეთი	—
046881	334*)	500 მანეთი	—
046882	021*)	200 მანეთი	—
046893	018*)	300 მანეთი	—
046909	186*)	ელექტროხორცსაკეპი	25—00
046911	358*)	ახი ლატარიის ბილეთი	80—00
046913	156*)	40 მანეთი	—
046918	426*)	400 მანეთი	—
046920	440*)	200 მანეთი	—
046926	252*)	400 მანეთი	—
046934	225*)	50 მანეთი	—
046945	259*)	ელექტროხორცსაკეპი	25—00
046964	090*)	ახი ლატარიის ბილეთი	80—00
046970	144*)	ყავის ელექტროსაფქვავი	14—00
046992	322*)	40 მანეთი	—
047006	418*)	30 მანეთი	—
047009	178*)	100 მანეთი	—
047040	214*)	300 მანეთი	—
047072	427*)	40 მანეთი	—
047079	018*)	50 მანეთი	—
047088	016*)	300 მანეთი	—
047125	120*)	მაცივარი „მინსკი“	455—00
047137	457*)	30 მანეთი	—
047157	462*)	90 მანეთი	—
047161	182*)	30 მანეთი	—
047168	411*)	50 მანეთი	—
047178	221*)	200 მანეთი	—
047219	451*)	ახი ლატარიის ბილეთი	80—00
047238	380*)	50 მანეთი	—
047246	174*)	50 მანეთი	—
047253	451*)	ახი ლატარიის ბილეთი	80—00
047278	282*)	40 მანეთი	—
047307	081*)	100 მანეთი	—
047312	340*)	ახი ლატარიის ბილეთი	80—00
047337	351*)	50 მანეთი	—
047343	167*)	100 მანეთი	—
047346	035*)	70 მანეთი	—
047359	441*)	300 მანეთი	—
047375	332*)	ახი ლატარიის ბილეთი	80—00
047381	366*)	200 მანეთი	—
047385	157*)	50 მანეთი	—
047386	308*)	100 მანეთი	—
047408	042*)	80 მანეთი	—
047418	331*)	40 მანეთი	—
047430	082*)	40 მანეთი	—
047432	319*)	მაცივარი „მინსკი“	455—00
047434	296*)	50 მანეთი	—
047437	175*)	ახი ლატარიის ბილეთი	80—00
047441	437*)	400 მანეთი	—
047456	176*)	300 მანეთი	—
047459	021*)	100 ლატარიის ბილეთი	80—00
047467	114*)	100 მანეთი	—
047484	407*)	30 მანეთი	—
047490	345*)	ელექტროხორცსაკეპი	25—00
047493	068*)	200 მანეთი	—
047496	282*)	400 მანეთი	—
047500	041*)	70 მანეთი	—
047512	417*)	ახი ლატარიის ბილეთი	80—00
047514	252*)	100 მანეთი	—
047524	110*)	ახი ლატარიის ბილეთი	80—00
047535	045*)	80 მანეთი	—
047554	255*)	30 მანეთი	—
047571	386*)	100 მანეთი	—
047572	081*)	90 მანეთი	—
047578	184*)	ახი ლატარიის ბილეთი	80—00
047585	251*)	100 მანეთ