პროლეტარებო ყველა ქვეყნისა, შეერთდით!

კომუნისტი

საქართველოს კომუნისტური პარტიის ცენტრალური კომიტეტის, საქართველოს სსრ უმაღლესი საბჭოს და მინისტრთა საბჭოს ორგანო

КОМУНИСТИ — ОРГАН ЦК КП ГРУЗИИ, ВЕРХОВНОГО СОВЕТА И СОВЕТА МИНИСТРОВ ГРУЗИНСКОЙ ССР

გაზეთი გამოდის 1920 წლის 3 ივნისიდან

№ 271 (20617) შაბათი, 25 ნოემბერი, 1989 წელი. ფასი 3 კაპ.

სკკპ ცენტრალური კომიტეტის პოლიტბიუროში

სკკპ ცენტრალური კომიტეტის პოლიტბიუროს 23 ნოემბრის გამართულ მორიგ სხდომაზე განიხილა მოსკოვში მოწყობილი საკავშირო სტუდენტური ფორუმის შედეგები. აღინიშნა, რომ ფორუმი გახდა მნიშვნელოვანი საზოგადოებრივ-პოლიტიკური მოვლენა ქვეყანაში, ახალგაზრდობის ცხოვრებაში. მისი მთავარი შედეგი ის იყო, რომ დელეგატთა დიდმა უმრავლესობამ მხარი დაუჭირა სოციალიზმის ყოველმხრივი განახლებისათვის გამიზნულ პარტიის პოლიტიკურ კურსს, სტუდენტთა მიერ სწორაფებ კვლავაც აქტიურად მონაწილეობდნენ ქვეყნის საზოგადოებრივ-პოლიტიკურ ცხოვრებაში, სახალხო განათლების რეფორმის განხორციელებაში.

ამავე დროს ფორუმმა გამოავლინა, რომ სტუდენტი და მოსწავლე ახალგაზრდობა მწვავედ რეაგირებს გადაუჭრელ სოციალურ-ეკონომიკურ პრობლემებზე, მას არ აკმაყოფილებს განათლებისა და აღზრდის სისტემის გარდაქმნის მიმდინარეობა, ზოგიერთ ცხოვრების ბევრი საარსებო და მომწიფებული საკითხის გადაწყვეტაში.

მიზანშეწონილად ცნეს თანამედროვე პირობებში პარტიის ახალგაზრდული პოლიტიკის ძირითადი პრინციპები აისახოს სკკპ ცენტრალური კომიტეტის პლატფორმაში სკკპ XXVIII ყრილობისადმი. ადგილობრივი პარტიული ორგანოების, სასწავლებლათა პირველადი პარტიული ორგანიზაციების უყურადღება მიაპყრეს იმის საჭიროებას, რომ ძირეულად გარდამტყდეს პოლიტიკური მუშაობა სტუდენტობაში.

ყველგან უნდა გაიმართოს პარტიული და საბჭოთა ხელმძღვანელების გულახდილი დიალოგი სტუდენტობასთან და მოსწავლეებთან, გაითვალისწინონ მათი გუნება-განწყობილება და წინადადებანი გადაწყვეტილებათა მიღების დროს, ახალგაზრდობა ჩაებას გარდაქმნის დაჩქარებისათვის კონსტრუქციულ აღმშენებლობის მუშაობაში. რეკომენდებულია მოეწყოს ფორუმის მუშაობის შედეგების განხილვა უმაღლეს სასწავლებელთა პარტიული კომიტეტების მდივანთა საკავშირო სემინარზე.

პოლიტბიუროს საჭიროდ მიაჩნია განისაზღვროს უპირველეს ღონისძიებათა კომპლექსი, რომელთა მიზანია სტუდენტთა და მოსწავლეთა ცხოვრების დონის ამაღლება და მატერიალურ-საყოფაცხოვრებო პირობების გაუმჯობესება, გაითვალისწინოს ქვეყნის ეკონომიკური და სოციალური განვითარების მეცამეტე ხუთწლედის კონცეფციის შემუშავების დროს უმაღლესი და საშუალო სპეციალური სკოლის მატერიალური ბაზის განმტკიცების, განათლების რეფორმის გაღრმავების ღონისძიებანი.

სსრ კავშირის განათლების სახელმწიფო კომიტეტის, სხვა იმ სამინისტროებისა და უწყებების ხელმძღვანელ კომუნისტებს, რომლებსაც უმაღლესი და საშუალო სპეციალური სასწავლებლები აქვთ, დაევალათ საკავშირო ალკ ცენტრალურ კომიტეტთან და სტუდენტობასთან და მოსწავლეებთან, გაითვალისწინონ მათი გუნება-განწყობილება და წინადადებანი და კრიტიკული შენიშვნები, ფორუმის დოკუმენტები და მიიღონ მათ გამო გადაწყვეტილებები, საჭიროების შემთხვევაში შეიტანონ შესაბამისი წინადადებანი სკკპ ცენტრალურ კომიტეტში, სსრ კავშირის უზენაეს საბჭოსა და სსრ კავშირის მინისტრთა საბჭოში. ცენტრალური კომიტეტის იდეოლოგიურ განყოფილებას დაევალა შემოიტანოს წინადადება საკავშირო სტუდენტური გაზეთის გამოცემის შესახებ.

სხდომაზე განიხილეს სკკპ ცენტრალურ კომიტეტში გამართული რუსეთის სფსრ რესპუბლიკის ავტონომიური რესპუბლიკების, მხარეებისა და ოლქების პარტიული და საბჭოთა ორგანოების ხელმძღვანელ მუშაკთა თათბირის შედეგები, რომელმაც განიხილა ხელისუფლების რესპუბლიკური და ადგილობრივი ორგანოების არჩევნებისათვის მზადების მიმდინარეობა. ამასთან ითქვა, რომ მოსახლეობის სხვადასხვა ფენის კომპეტენტური და აქტიური წარმომადგენლობიდან არჩეულმა დეპუტატთა ახალმა კორპუსმა უნდა გადაწყვიტოს პოლიტიკური რეფორმის მეორე ეტაპის, ჩვენი საზოგადოების ცხოვრების ყველა სფეროს გარდაქმნის რეალიზაციის უმნიშვნელოვანესი ამოცანები. პოლიტბიურომ განსაზღვრა გამართული თათბირის მონაწილეთა მიერ გამოთქმული წინადადებებისა და შენიშვნების რეალიზაციის ღონისძიებანი.

მოისმინეს ინფორმაცია გერმანიის ფედერაციული რესპუბლიკის ბუნდესტაგის თავმჯდომარესთან რ. ზიუსმუტთან და საფრანგეთის ეროვნული კრების თავმჯდომარესთან ლ. ფაბიუსთან მ. ს. გორბაჩოვის საუბრისა და ა. ი. ლუკიანოვის, ე. მ. პრიმაკოვისა და რ. ნ. ნიშანოვის შეხვედრების შედეგების შესახებ. სასარგებლოდ ცნეს საპარლამენტო ხაზით კონტაქტების განვითარება, მათთვის უფრო დინამიკური და პოლიტიკურად შინაარსიანი ხასიათის მინიჭება, რაც ჩვენი დროის რეალიებს შეესაბამება.

პოლიტბიუროს განიხილა ეკონომიკური ურთიერთდახმარების საბჭოს წევრი ქვეყნების მოძმე პარტიათა ცენტრალური კომიტეტების მდივნების თათბირის შედეგები, რომელიც გაიმართა ეკონომიკურ საკითხებზე პრაღაში, და მოიწონა თათბირზე ნ. ნ. სლიუნკოვის მეთაურობით წარგზავნილი საბჭოთა კავშირის კომუნისტური პარტიის დელეგაციის საქმიანობა. აღინიშნა, რომ სოციალურ-ეკონომიკური განვითარებისა და ურთიერთმოქმედების პრინციპულ საკითხებზე გამართულმა აზრთა გაზიარებამ ხელი შეუწყო ეკონომიკური ურთიერთდახმარების საბჭოს ფარგლებში, დემოკრატიული პრინციპების, აზრთა პლურალიზმის, ურთიერთმოქმედების მრავალფეროვანი ფორმებისა და მეთოდების საფუძველზე თანამშრომლობის განვითარებისადმი მოძმე პარტიების მიდგომის შეთანხმებას.

სხდომაზე მოისმინეს ა. ნ. გარენკოს ინფორმაცია ესპანეთის კომპარტიის გენერალურ მდივანთან ხ. ანგიტასთან ესპანეთში ყოფნის დროს საბჭოთა კავშირის კომუნისტური პარტიის დელეგაციის შეხვედრის შესახებ. ხაზგასმით ითქვა, რომ საბჭოთა კავშირის კომუნისტური პარტიისა და ესპანეთის კომუნისტური პარტიის ტრადიციული მეგობრობა და თანამშრომლობა კვლავ ვითარდება და იძენს შემოქმედების ხასიათს, ეყრდნობა აქტუალურ საერთაშორისო საკითხებზე შეხედულებათა დამთხვევასა და დაინტერესებას საბჭოთა კავშირ-ესპანეთის ურთიერთობის შემდგომი განვითარებით.

სესიის დღიური

23 ნოემბერს დილის სხდომა სსრ კავშირის უზენაესი საბჭოს სესიაზე სახალხო დეპუტატებმა ოძის გადაწყვეტით დაიწყეს, რაც ვერ მოასწრეს წინა საღამოს. გაეცნენ რა იჯარის შესახებ სსრ კავშირისა და მოკავშირე რესპუბლიკების კანონმდებლობის საფუძვლების პროექტის ტექსტში შეტანილ მრავალრიცხოვან შენიშვნებს, რომლებიც პლენარული დისკუსიის მსვლელობაში იქნა, მათ მიიღეს ეკონომიკური რეფორმის უმნიშვნელოვანესი სამართლებრივი დოკუმენტი. ეს არის უპრეცედენტო შემთხვევა, როცა ქვეყნის ახალმა უზენაესმა საბჭომ მიიღო კანონი, როგორც იტყვიან, პირველი წარდგენით. ცხარე კამათის ვითარებაში მიიღეს აგრეთვე დადგენილება, რომლითაც იჯარის შესახებ კანონმდებლობის საფუძვლები სამოქმედოდ შემოღებული იქნება 1990 წლის 1 იანვრიდან.

გაცილებით უფრო რთული აღმოჩნდა მეორე პროცედურული საკითხის გადაწყვეტა, რომელიც, ერთი შეხედვით, უაღრესი სიმარტივით გამოირჩევა.* ოთხშაბათის საღამოს აპირებდნენ დაემტკიცებინათ სსრ კავშირის უზენაესი საბჭოს პრეზიდიუმის ბრძანებულება „საღდესასწაულო და სამახსოვრო დღეების შესახებ სსრ კავშირის კანონმდებლობაში ცვლილებათა შეტანის თაობაზე“. დეპუტატთა აქტიურობა ისეთი იყო, ხოლო აზრები იმდენად განსხვავდებოდა, რომ კამათის შონაწილეებს ბოლოს და ბოლოს თავგზა აებნათ „საღდესასწაულო“ პრობლემატიკაში, და საკითხი მოიხსნა განსახილველად.

დილით კვლავ დაუბრუნდნენ მას. აზრი ის არის, რომ ბრძანებულებით მცირდება წელიწადში პროფესიული საღდესასწაულო დღეების რიცხვი, ხოლო საერთოდ მომავლისათვის ეს საკითხი გადაეცემა სსრ კავშირის მინისტრთა საბჭოს და საკავშირო პროფსაბჭოსთან ერთად განიხილონ დელეგატთა წინადადებანი და კრიტიკული შენიშვნები, ფორუმის დოკუმენტები და მიიღონ მათ გამო გადაწყვეტილებები, საჭიროების შემთხვევაში შეიტანონ შესაბამისი წინადადებანი სკკპ ცენტრალურ კომიტეტში, სსრ კავშირის უზენაეს საბჭოსა და სსრ კავშირის მინისტრთა საბჭოში. ცენტრალური კომიტეტის იდეოლოგიურ განყოფილებას დაევალა შემოიტანოს წინადადება საკავშირო სტუდენტური გაზეთის გამოცემის შესახებ.

ინფორმაცია გააკეთა ეკოლოგიისა და ბუნებრივი რესურსების რაციონალური გამოყენების საკითხთა კომიტეტის თავმჯდომარემ ჯ. ს. სალიკოვმა, რომელმაც ჩამოაყალიბა ქვეყანაში საგანგაშო ეკოლოგიური მდგომარეობის გარკვეულწილად სისტემატიზებული სურათი. დიდი ბუნებადაცვითი ღონისძიებანი მოითხოვს მათი რეალიზაციისათვის გამოყოფილი სახსრების უკიდურესად გაზრდას. სპეციალისტების აზრით, ამისთვის საჭიროა ეკონომიკის სტრუქტურის ცვლილება, ენერგეტიკის, ტრანსპორტის, მეტალურგიის, ქიმიური მრეწველობის განვითარების ტემპების შემცირება, ეკოლოგიური ექსპერტიზის სისტემის გაძლიერება, ეკოლოგიური ინფორმაციის ფართოდ გავრცელება.

შემდეგ ა. ი. ლუკიანოვმა თავმჯდომარის ფუნქციები გადასცა რ. ნ. ნიშანოვს, და დეპუტატებს დაუდგათ მწვავე კანონშემოქმედებითი სადავო დღეები. ამ დღეს ტრიბუნიდან განსაკუთრებით ხშირად გაისმოდა სოციალური განგაშის სიგნალები. პირველი საკითხი ასეთნაირად ჩამოყალიბდა: ქვეყნის ეკოლოგიური გაჯანსაღების გადაუდებელ ღონისძიებათა შესახებ.

ინფორმაცია გააკეთა ეკოლოგიისა და ბუნებრივი რესურსების რაციონალური გამოყენების საკითხთა კომიტეტის თავმჯდომარემ ჯ. ს. სალიკოვმა, რომელმაც ჩამოაყალიბა ქვეყანაში საგანგაშო ეკოლოგიური მდგომარეობის გარკვეულწილად სისტემატიზებული სურათი. დიდი ბუნებადაცვითი ღონისძიებანი მოითხოვს მათი რეალიზაციისათვის გამოყოფილი სახსრების უკიდურესად გაზრდას. სპეციალისტების აზრით, ამისთვის საჭიროა ეკონომიკის სტრუქტურის ცვლილება, ენერგეტიკის, ტრანსპორტის, მეტალურგიის, ქიმიური მრეწველობის განვითარების ტემპების შემცირება, ეკოლოგიური ექსპერტიზის სისტემის გაძლიერება, ეკოლოგიური ინფორმაციის ფართოდ გავრცელება.

რეპორტაჟი

სალი აზრი იმარჯვებს

22 ნოემბერს საზოგადოებრივ გაერთიანებათა ინიციატივით თბილისიდან და რესპუბლიკის სხვა რაიონებიდან ცხინვალისაკენ მიმავალ მოსაწყობად გაემგზავრა რამდენიმე ათასი კაცი. ამ აქციის მიწყობის მიზეზი გახდა პროცესები, რომლებიც უკანასკნელ ხანს მიმდინარეობდა ცხინვალში, განსაკუთრებით — საოლქო საბჭოს დეპუტატთა ნაწილის მიერ მიღებული უმართებულო გადაწყვეტილება. როგორც ცნობილია, ამ მოვლენებს შესაბამისი შეფასება მისცეს საქართველოს კომპარტიის ცენტრალურმა კომიტეტმა და საქართველოს უზენაესი საბჭოს სესიამ, ხოლო უმართებულო გადაწყვეტილებაზე გააუქმა რესპუბლიკის უზენაესი საბჭოს პრეზიდიუმმა.

23 ნოემბერს გორ-ცხინვალის მიმართულებით 400-ზე მეტმა „იკარუსმა“ გაიარა. ცხინვალის მისადგომებთან საავტომობილო ქარავანი შედგა, რადგან ქალაქის შესასვლელი ჩაკეტეს მილიციამ, შინაგანი სამსახურის ჯარის ნაწილებმა და ჯავშანტრანსპორტიორებმა; ქალაქის მოსახლეობას დამატებითი ზომებიც მიეღო: უშუალოდ ცხინვალის შესასვლელი სამშენებლო მასალებით დატვირთული ავტომანქანებით ჩაეხერგათ, თვითონ კი ამ „ჯებირს“ უკან მოეყარათ თავი.

საქციორებული მიტინგი უნდა ჩატარებულიყო ცხინვალის მახლობლად სოფელ ერგნეთში. მიუხედავად ამისა, თბილისიდან და სხვა რაიონებიდან ჩამოსულნი გაეშურნენ ცხინვალისკენ, სადაც არასანქციორებული მეგობრული მიტინგის ჩატარება სურდათ.

აქციის მონაწილეებმა შემდგომ მოითხოვეს ქალაქის ცენტრში ჩაეტარებინათ მიტინგი, რამაც ცხინვალის ოსი მოსახლეობის ნაწილის უაღრესად უარყოფითი რეაქცია გამოიწვია. ქალაქში შეიქმნა დაძაბული ვითარება. შეიქმნა იმის გამო, რომ გარკვეულმა წრეებმა დაყარეს პრო-

შემდეგ ა. ი. ლუკიანოვმა თავმჯდომარის ფუნქციები გადასცა რ. ნ. ნიშანოვს, და დეპუტატებს დაუდგათ მწვავე კანონშემოქმედებითი სადავო დღეები. ამ დღეს ტრიბუნიდან განსაკუთრებით ხშირად გაისმოდა სოციალური განგაშის სიგნალები. პირველი საკითხი ასეთნაირად ჩამოყალიბდა: ქვეყნის ეკოლოგიური გაჯანსაღების გადაუდებელ ღონისძიებათა შესახებ.

ინფორმაცია გააკეთა ეკოლოგიისა და ბუნებრივი რესურსების რაციონალური გამოყენების საკითხთა კომიტეტის თავმჯდომარემ ჯ. ს. სალიკოვმა, რომელმაც ჩამოაყალიბა ქვეყანაში საგანგაშო ეკოლოგიური მდგომარეობის გარკვეულწილად სისტემატიზებული სურათი. დიდი ბუნებადაცვითი ღონისძიებანი მოითხოვს მათი რეალიზაციისათვის გამოყოფილი სახსრების უკიდურესად გაზრდას. სპეციალისტების აზრით, ამისთვის საჭიროა ეკონომიკის სტრუქტურის ცვლილება, ენერგეტიკის, ტრანსპორტის, მეტალურგიის, ქიმიური მრეწველობის განვითარების ტემპების შემცირება, ეკოლოგიური ექსპერტიზის სისტემის გაძლიერება, ეკოლოგიური ინფორმაციის ფართოდ გავრცელება.

ჩვენი აკაკი

რესპუბლიკური საიუბილეო კომისიის სხდომა

როგორც ქართველი ხალხის დიდი ეროვნული დღესასწაული, ისე აღინიშნება დიდი პოეტისა და საზოგადო მოღვაწის, საქართველოს სახალხო-განძათავისუფლებელი მოძრაობის ერთ-ერთი გამოჩენილი ხელმძღვანელის აკაკი წერეთლის დაბადების 150 წლისთავი. მშობელმა ხალხმა ჯერ კიდევ პოეტის ცხოვრების ხანაში აღიარა იგი გენიალური რუსთაველის კანონიერ მემკვიდრედ, სიტყვის უდიდესი ხელოვნის რანგში აიყვანა პოეტი. გადის წლები, ათწლეულები, აკაკი წერეთლის შემოქმედებისადმი ინტერესი კი სულ უფრო იზრდება, რადგან იგი ასახავს ზოგადსაკაცობრიო იდეალებს, ეხება ადამიანის სულის ყველაზე იდუმალ სიმებს. ახლა პოეტი თანამედროვეთა წინაშე წარმოდგება მთელი თავისი სიდიადით, როგორც დიდი ჰუმანისტი, პატრიოტი, ინტერნაციონალისტი. ამიტომ იგი მუდამ ჩვენი თანამედროვეა, მისი წიგნები მარადიულ სტრიქონები ჩვენი ცხოვრების ფასდაუდებელი განეთილებია. აკაკი წერეთლის ანდერძი და ოცნება ახლობელი და ძვირფასია ახლანდელი თაობებისათვის.

მისდამი უდიდესი სიყვარულის გამოხატულება იქნება საიუბილეო ზეიმი, რომელიც გაისად უნდა გაიმართოს.

იმაზე, თუ როგორ მიმდინარეობს მზადება ამ თარიღისათვის, როგორ სრულდება საიუბილეო კომისიის მიერ დასახული ღონისძიებანი, 23 ნოემბერს გამართულ მის სხდომაზე ილაპარაკეს რესპუბლიკური სამინისტროებისა და უწყებების, შემოქმედებითი კავშირების, სხვა ორგანიზაციების ხელმძღვანელებმა და მწერლებმა.

პოეტის სამშობლოში იუბილესათვის მზადების მიმდინარეობის შესახებ კომისიის წევრებს აცნობა პარტიის საჩხერის რაიკომის პირველმა მდივანმა ელიზბარ ბერიძემ. მან, კერძოდ, თქვა, რომ შენდება საექსპოზიციო დარბაზი, ძიმდინარეობს პოეტის მემორიალური სახლის, რაიონის ტერიტორიაზე მდებარე ისტორიული ძეგლების რესტავრაცია. კეთილწყობა გზები, სოციალურ-კულტურული დანიშნულების ობიექტები. მნიშვნელოვანი ადგილი ეთმობა დიდი კლასიკოსის ნაწარმოებების პუბლიცისტური და კრიტიკული სტატიების, აგრეთვე მასზე თანამედროვეთა მოგონებების გამოცემას. ამ მუშაობაში, თქვა რესპუბლიკის ბეჭდვითი სიტყვის სახელმწიფო კომიტეტის თავმჯდომარემ რევაზ ღლონტმა, ჩართულია რესპუბლიკის ყველა გამომცემლობა. მთავარი საიუბილეო გამოცემა იქნება აკაკი წერეთლის თხზულებათა კრებულის ხუთტომეულის გამოცემა (შემდგენელები გურამ გვერდწითელი და ემზარ კვიტაიშვილი), რომელსაც გამომცემლობა „საბჭოთა საქართველო“ გამოუშვებს. იუბილეისათვის მკითხველები მიიღებენ ამ ხელმოწერებით გამოცემის ყველა ტომს. სულ ამ თარიღისათვის გამოვა 38 დასახელების წიგნები, რომელთა შორისაა რუსულ ენაზე თარგმნილი პოეტის ნაწარმოებები, აგრეთვე პლაკატები.

საიუბილეო თარიღისათვის აქტიურად ემზადება ილია ჭავჭავაძის სახელობის წიგნის მოყვარულთა რესპუბლიკური საზოგადოება, რომელიც, როგორც კომისიას მოახსენა მისი გამგეობის თავმჯდომარის პირველმა მოადგილემ გურამ ბუხნიკაშვილმა, გამოსაშვებად ამზადებს სამ ტომად აკაკი წერეთლის ნაწარმოებთა ძიხიატურულ გამოცემას პოეტ ჯანსუღ ჩარკვიანის წინასიტყვაობით. საზოგადოება აპირებს მოაწყოს გამოფენა ქართველ ბიბლიოფილთა პირადი ფონდებიდან, რაიცენტრის სოფლებში გამართოს საიუბილეო საღამოები და მკითხველთა კონფერენციები.

კომისიის სხდომაზე გამოითქვა მთელი რიგი საინტერესო წინადადებანი, მათ შორის ბათუმსა და თელავში პოეტის ძეგლების დადგმის, საქართველოს საზღვაო სანაოსნოს ხომალდისათვის მისი სახელის მინიჭების შესახებ. თავის გამოსვლაში ჯანსუღ ჩარკვიანმა, კერძოდ, გამოთქვა სურვილი, რომ სოხუმში დაიდგას აკაკი წერეთლის ბრწყინვალე ნაწარმოების „გამზრდელის“ ძეგლი, რასაც ერთსულოვნად დაუჭირეს მხარი. დიდი ინტერესი გამოიწვია მწერალ თამაზ ჭილაძის წინადადებამ, რომ თბილისში გაიხსნას აკაკი წერეთლის სახლ-მუზეუმი. ქალაქს შემორჩა ის სახლი, რომელშიც პოეტის სიცოცხლის დროს სასტუმრო იყო. ცნობილია, რომ ამ სახლის აივნიდან ავადმყოფი აკაკი გამოუთხოვა თავის მეგობარსა და თანამებრძოლს ილია ჭავჭავაძეს.

ითქვა, რომ საიუბილეო ზეიმის დღეებში თბილისში მოეწყობა დიდი გამოფენა, რომელიც მიეძღვნება ქართველი ერის გაძოჩენილი შვილის ცხოვრებასა და შემოქმედებას, რომლის „ჩონგურიც“ „სიმართლეს მსახურებდა“. ფირმა „მელოდია“ გამოუშვებს გრამფირფიტას, რომელზეც ჩაწერილი იქნება აკაკი წერეთლის ლექსებზე შექმნილი სიმღერები. რესპუბლიკის კინოთეატრებში ნაჩვენები იქნება ფილმები „პოეტის აკვანი“, „ბაში-აჩუკი, „აკაკი წერეთლის მოგზაურობა რაჭა-ლეჩხუმში“. უმაღლეს სასწავლებლებში, სკოლებში, ბიბლიოთეკებში გაიმართება სამეცნიერო სესიები და საღამოები.

კომისიის სხდომაზე გამოვიდნენ გიორგი ცაცანაშვილი, მუხრან მაჭავარიანი, გურამ ეხუჭიძე, ოთარ გიგინეიშვილი, სერგი ჯილაია, ხუტა ბერულავა, ირაკლი ცაცანაშვილი, ფრიდონ ხალვაში, გრიგოლ აბაშიძე, გურამ გვერდწითელი, ელგუჯა ამაშუკელი, ვალერი ასათიანი, ზურაბ ლაბახუა, თეიმურაზ შაშიაშვილი და სხვები. ყველა გამოსვლაში ეღერდა აზრი, რომ აკაკი წერეთლის შემოქმედება ცხოველმყოფელი წყაროა, სამშობლოს სიყვარულის, სამართლიანობის, თანასწორუფლებიანობის უძლეველი ჰიმნია. სწორედ ასეთად უნდა წარმოუდგეს შთამომავლებს, რომლებსაც მან დაუტოვა პოეტური ფორმულა „ჩემი ხატია სამშობლო, სახატე — მთელი ქვეყანა“.

კომისიის სხდომის შედეგები შეაჯამა საქართველოს სსრ მინისტრთა საბჭოს თავმჯდომარემ ნოდარ ჭითანავამ. (საკრესპონდენტო).

საქართველოს სსრ უზენაესი საბჭოს დადგენილება

საქართველოს სსრ მეთორმეტე მოწვევის უზენაესი საბჭოს დეპუტატთა არჩევნების დანიშვნის შესახებ

საქართველოს სსრ მეთერთმეტე მოწვევის უზენაესი საბჭოს უფლებამოსილების ვადის გასვლასთან დაკავშირებით საქართველოს სსრ კონსტიტუციის 86-ე მუხლისა და „საქართველოს სსრ უზენაესი საბჭოს დეპუტატთა არჩევნების შესახებ“ საქართველოს სსრ კანონის მე-14 მუხლის საფუძველზე საქართველოს სსრ უზენაესი საბჭო **ადგენს:**

1. დაინიშნოს საქართველოს სსრ მეთორმეტე მოწვევის უზენაესი საბჭოს დეპუტატთა არჩევნები კვირას, 1990 წლის 25 მარტს.

2. დადგინდეს ამომრჩეველთა ნორმა საქართველოს სსრ უზენაესი საბჭოს დეპუტატების არჩევნების ერთ საარჩევნო ოლქზე 11560 ამომრჩევლის გაანგარიშებით.

საქართველოს სსრ უზენაესი საბჭოს პრეზიდიუმის თავმჯდომარე ზ. გუმბარიძე.

საქართველოს სსრ უზენაესი საბჭოს პრეზიდიუმის მდივანი ვ. კვარაცხელია.

თბილისი. 1989 წლის 18 ნოემბერი.

საქართველოს სსრ უზენაესი საბჭოს დადგენილება

საქართველოს სსრ ოცდამეერთე მოწვევის სახალხო დეპუტატთა ადგილობრივი საბჭოების დეპუტატების არჩევნების დანიშვნის შესახებ

საქართველოს სსრ მეოცე მოწვევის სახალხო დეპუტატთა ადგილობრივი საბჭოების უფლებამოსილების ვადის გასვლასთან დაკავშირებით საქართველოს სსრ კონსტიტუციის 86-ე მუხლისა და „საქართველოს სსრ სახალხო დეპუტატთა ადგილობრივი საბჭოების დეპუტატების არჩევნების შესახებ“ საქართველოს სსრ კანონის მე-14 მუხლის საფუძველზე საქართველოს საბჭოთა სოციალისტური რესპუბლიკის უზენაესი საბჭო **ადგენს:**

დაინიშნოს საქართველოს საბჭოთა სოციალისტური რესპუბლიკის ოცდამეერთე მოწვევის სახალხო დეპუტატთა ადგილობრივი საბჭოების დეპუტატების არჩევნები კვირას, 1990 წლის 17 ივნისს.

საქართველოს სსრ უზენაესი საბჭოს პრეზიდიუმის თავმჯდომარე ზ. გუმბარიძე.

საქართველოს სსრ უზენაესი საბჭოს პრეზიდიუმის მდივანი ვ. კვარაცხელია.

თბილისი. 1989 წლის 18 ნოემბერი

საქართველოს სსრ უზენაესი საბჭოს დადგენილება

საქართველოს სსრ უზენაესი საბჭოს დეპუტატთა არჩევნების ცენტრალური საარჩევნო კომისიის შექმნის შესახებ

განიხილა რა აფხაზეთის ასსრ უმაღლესი საბჭოს პრეზიდიუმის, აჭარის ასსრ უმაღლესი საბჭოს პრეზიდიუმის, სამხრეთ ოსეთის სახალხო დეპუტატთა ავტონომიური ოლქის საბჭოს, რესპუბლიკის ზოგიერთი რაიონული და საქალაქო საბჭოს აღმასკომის, საზოგადოებრივ ორგანიზაციათა რესპუბლიკური ორგანოების წინადადებანი, „საქართველოს სსრ უზენაესი საბჭოს დეპუტატთა არჩევნების შესახებ“ საქართველოს სსრ კანონის მე-20 მუხლის საფუძველზე საქართველოს საბჭოთა სოციალისტური რესპუბლიკის უზენაესი საბჭო **ადგენს:**

შეიქმნას საქართველოს სსრ უზენაესი საბჭოს დეპუტატთა არჩევნების ცენტრალური საარჩევნო კომისია შემდეგი შემადგენლობით:

ცენტრალური საარჩევნო კომისიის თავმჯდომარე:

ირაკლი სერგოს ძე უორდანია — საქართველოს სსრ მეცნიერებათა აკადემიის წევრ-კორესპონდენტი, მეცნიერებათა აკადემიის მეტალურგიის ინსტიტუტის ლაბორატორიის უფროსი.

ცენტრალური საარჩევნო კომისიის თავმჯდომარის მოადგილეები:

რაუფენ შალვას ძე ბარათაშვილი — ამიერკავკასიის მეტალურგშენის № 1 სამშენებლო ტრესტის № 3 სამშენებლო სამმართველოს კალატოზთა ბრიგადის ბრიგადირი.

ზინაიდა არსენის ასული კვაჭაძე — ქალთა რესპუბლიკური საბჭოს თავმჯდომარის მოადგილე, რესპუბლიკის პროფსაბჭოს წევრი.

ცენტრალური საარჩევნო კომისიის მდივანი:

ტარიელ ნიკოლოზის ძე კულულაშვილი — საქართველოს კომპარტიის ცენტრალური კომიტეტის ორგანიზაციულ-პარტიული და საკადრო მუშაობის განყოფილების სექტორის გამგე, იურიდიულ მეცნიერებათა კანდიდატი.

ცენტრალური საარჩევნო კომისიის წევრები:

ნანა აკაკის ასული ავალიანი — ოზურგეთის რაიონის სოფელ ბაღდადის კოლმეურნეობის კოლმეურნე.

ლემა პავლეს ასული არშბა — ქ. სოხუმის ნ. ლაკობის სახელობის № 10 საშუალო სკოლის მასწავლებელი.

გრიგოლ რევაზის ძე ბარამიძე — საქართველოს ალკკ ცენტრალური კომიტეტის მდივანი.

გიორგი (გურამ) ვახტანგის ძე გამრეკელი — თბილისის სიონის საკათედრო ტაძრის წინამძღვარი, პროტოპრესვიტერი, თბილისის სასულიერო სემინარიისა და აკადემიის რექტორი.

ანზორ ხასანის ძე გოგიშაძე — ქობულეთის რაიონის ხუცუბნის სასოფლო საბჭოს აღმასკომის თავმჯდომარე.

თამარ ნოდარის ასული დავითაძე — წითელ წყაროს რაიონის სამთამწყაროს მევენახეობის სპეციალიზებული საბჭოთა მეურნეობის მუშა.

ალექსანდრე ალექსანდრეს ძე იზორია — ხუგდიდის სახალხო დეპუტატთა საქალაქო საბჭოს აღმასკომის თავმჯდომარე.

ვაჟა ივანეს ძე ომხრელი — საქართველოს სსრ მეცნიერებათა აკადემიის კიბერნეტიკის ინსტიტუტის მეცნიერი თანამშრომელი, სრულიად საქართველოს რუსთაველის საზოგადოების წარმომადგენელი.

ლუდვიგ ლავრენტის ძე კოჩიევი — საოლქო საავადმყოფოს ექიმი-ორდინატორი, ქალაქი ცხინვალი.

პარმენ ოირამის ძე მარგველაშვილი — სსრ კავშირის სახალხო დეპუტატი, თბილისის ივანე ჯავახიშვილის სახელობის სახელმწიფო უნივერსიტეტის თეორიული ფიზიკის კათედრის უფროსი მასწავლებელი, საქართველოს სახალხო ფრონტის წარმომადგენელი.

რომან სევერიანის ძე მიმინოშვილი — მწერალი, ჟურნალ „ლიტერატურნაია გრუზიას“ მთავარი რედაქტორი.

ჯეირან ნიკოლოზის ძე ფაჩუაშვილი — საქართველოს მხატვართა კავშირის ქუთაისის განყოფილების გამგე.

კონსტანტინე ინოკენტის ძე ჩერეპანოვი — გენერალ-მაიორი, ამიერკავკასიის წითელდროშოვანი სამხედრო ოლქის პოლიტსამმართველოს უფროსის პირველი მოადგილე.

საქართველოს სსრ უზენაესი საბჭოს პრეზიდიუმის თავმჯდომარე ზ. გუმბარიძე.

საქართველოს სსრ უზენაესი საბჭოს პრეზიდიუმის მდივანი ვ. კვარაცხელია.

თბილისი. 1989 წლის 18 ნოემბერი.

საქართველოს საბჭოთა სოციალისტური რესპუბლიკის

კანონი

საქართველოს სსრ ზოგიერთ საკანონმდებლო აქტში ცვლილებებისა და დამატებების შეტანის შესახებ საქართველოს სსრ უმაღლესი საბჭოს პრეზიდიუმის ბრძანებულებათა დამტკიცების თაობაზე

საქართველოს საბჭოთა სოციალისტური რესპუბლიკის უზენაესი საბჭო **ადგენს:**

დამტკიცდეს საქართველოს სსრ უმაღლესი საბჭოს პრეზიდიუმის ბრძანებულებები:

1989 წლის 15 აპრილისა — „საქართველოს სსრ სისხლის სამართლისა და სისხლის სამართლის საპროცესო კოდექსებში ცვლილებებისა და დამატებების შეტანის შესახებ“;

1989 წლის 5 ივნისისა — „საქართველოს სსრ ადმინისტრაციულ სამართალდარღვევათა კოდექსში ცვლილებათა და დამატებათა შეტანის შესახებ“;

1989 წლის 9 ივნისისა — „საქართველოს სსრ შრომა-გასწორების კოდექსში ცვლილებების შეტანის შესახებ“;

1989 წლის 28 ივნისისა — „საქართველოს სსრ სისხლის სამართლისა და სისხლის სამართლის საპროცესო კოდექსებში დამატებების შეტანის შესახებ“;

1989 წლის 6 ივლისისა — „მოქალაქეთა გაერთიანებების წესდებათა რეგისტრაციის დროებითი წესის შესახებ“;

1989 წლის 10 ივლისისა. — „საქართველოს სსრ სისხლის სამართლის საპროცესო კოდექსის 43-ე მუხლში ცვლილებების შეტანის შესახებ“;

1989 წლის 10 ივლისისა — „საქართველოს სსრ საბინაო კოდექსში დამატებებისა და ცვლილებების შეტანის შესახებ“;

1989 წლის 15 აგვისტოსი — „საქართველოს სსრ სისხლის სამართლის კოდექსში ცვლილებების შეტანის შესახებ“;

1989 წლის 1 სექტემბრისა — „ყოფაოპერატივების (კოლმეურნეობების გარდა) საშემოსავლო გადასახადის განაკვეთების შესახებ“;

1989 წლის 21 სექტემბრისა — „საქართველოს სსრ სამოქალაქო სამართლის კოდექსში დამატებათა შეტანის შესახებ“;

1989 წლის 25 სექტემბრისა — „საქართველოს სსრ სისხლის სამართლის კოდექსის 180-ე მუხლში ცვლილებების შეტანის შესახებ“;

1989 წლის 30 ოქტომბრისა — „1989-1990 წლების საქართველოს სსრ ავტონომიური რესპუბლიკების სახელმწიფო ბიუჯეტებისა და ადგილობრივი ბიუჯეტების ფორმირების სტაბილური გრძელვადიანი ნორმატივების ექსპერიმენტის წესით დამტკიცების შესახებ“ საქართველოს სსრ უმაღლესი საბჭოს პრეზიდიუმის ბრძანებულებაში ცვლილებების შეტანის თაობაზე“;

1989 წლის 30 ოქტომბრისა „საქართველოს სსრ გამომცემლობათა, პოლიგრაფიისა და წიგნის ვაჭრობის საქმეთა სახელმწიფო კომიტეტის სახელწოდების შეცვლის შესახებ“.

საქართველოს სსრ უზენაესი საბჭოს პრეზიდიუმის თავმჯდომარე ზ. გუმბარიძე.

საქართველოს სსრ უზენაესი საბჭოს პრეზიდიუმის მდივანი ვ. კვარაცხელია.

სსრ კავშირის უზენაესი საბჭოს სახალხო დეპუტატთა საბჭოების მუშაობის, მმართველობისა და თვითმმართველობის განვითარების საკითხთა კომიტეტის თავმჯდომარის ნ. დ. პივოვაროვის გამოსვლა

სსრ კავშირის უზენაესი საბჭოს სესიაზე 1989 წლის 18 ნოემბერს

პატივცემულო ამხანაგო დეპუტატებო!

დღეს სახალხო დეპუტატთა საბჭოების მუშაობის, მმართველობისა და თვითმმართველობის განვითარების საკითხთა კომიტეტი წარმოგიდგენთ „სსრ კავშირში ადგილობრივი თვითმმართველობისა და ადგილობრივი მეურნეობის ზოგადი საწყისების შესახებ“ სსრ კავშირის კანონის პროექტს, რომლის მიღების პრაქტიკულად მთელი ქვეყანა მოელის. და, განსაკუთრებით, 50 ათასზე მეტი ადგილობრივი საბჭო და მათი 2 მილიონი სახალხო დეპუტატი.

ხელისუფლების ადგილობრივი ორგანოების როლის გაძლიერებაზე ბევრი ხმამაღალი და ავტორიტეტიანი სტყუა თქმულა წინათაც. ჩვენ ყველანი ვიყავით საბჭოების როლის გაძლიერების შესახებ მრავალი დადგენილების მიღების მოწმენი. მაგრამ არც ერთი მათგანი ბოლომდე არ არის რეალიზებული, და უწინარეს ყოვლისა იმიტომ, რომ მათში გათვალისწინებული არ არის საბჭოების რეალური ხელისუფლების მექანიზმი. ხოლო — „მათ შეუძლიათ მიიზიდონ სახსრები“, „მთავარენი არიან იზრუნონ“, „აქტიური მონაწილეობა უნდა მიიღონ“, „აქვთ უფლება შეიტანონ წინადადებანი გეგმების პროექტებში“ — ამ ტიპის და მსგავსი დეკლარაციული სურვილები, რაღა თქმა უნდა, რეალური ხელისუფლების არ იძლევა.

ეს დადგენილებანი შეიცავდა საბჭოების ხელმძღვანელობის ადმინისტრაციულ-ძალდატანებითს მეთოდებს, მაშინ როცა თავისი ბუნებით საბჭოები ფართო დემოკრატიისა და საჯაროობის ორგანოებს წარმოადგენენ.

ყოველდღიური ცხოვრება გვაჩვენებს, რომ რეალური ხელისუფლების საფუძველი შეიძლება გახდეს მხოლოდ თვითმმართველობისა და სამეურნეო ანგარიშის პრინციპები. იმისათვის, რომ გადაწყვეტილებანი შრომისა და ცხოვრების უზრუნველყოფის ყველა საკითხი, საბჭოებს უნდა ჰქონდეთ საჭირო მატერიალური და ფინანსური სახსრები.

დღეს კი სახელმწიფო ხელისუფლების ადგილობრივი ორგანოების, განსაკუთრებით მათი ძირეული რგოლების, უფლებამოსილება, დიდი ხნის ცნობილი ფაქტია. საბჭოები დიდს თუ პატარაში მატერიალურად დამოკიდებულნი აღმოჩნდნენ სამინისტროებსა და უწყებებზე, თავიანთ ტერიტორიაზე განლაგებულ საწარმოებსა და ორგანიზაციებზე. არადა, ვინ არ იცის, ვინც ფულს იხდის, „მუსიკასაც ის უკვეთავს“.

საბჭოები, როგორც ხელისუფლების ორგანოების სისტემა, მეორეხარისხოვან აღმოჩნდნენ არა მარტო პარტიული კომიტეტების წინაშე, არამედ სამეურნეო ორგანიზაციების წინაშეც.

საწარმოები, რომლებიც ქალაქთწარმომქმნელ ბაზას წარმოადგენენ, ჯერჯერობით არ გადაქცეულან ქალაქებისა და მუშათა დაბების განვითარების და სოციალური მოწყობის წყაროდ. ამას მოჰყვა ყველასათვის აშკარა პარადოქსი: რაც უფრო განვითარებულია ტერიტორია სამრეწველო თვალსაზრისით, მით უფრო შედარებით ღარიბია მისი სოციალური სფერო. მაგრამ ეს საქმის ერთი მხარეა. არადა, რა მდგომარეობაშია ის საბჭო, რომლის ტერიტორიაზე საერთოდ არ არის არავითარი საწარმოები?

სიტუაციას ისიც აუარესებდა, რომ რეგიონების სოციალურ-ეკონომიკური განვითარების საკითხებზე თითქმის ყველა დიდი გადაწყვეტილება განმტკიცებული არ იყო საბჭოების ეკონომიკური ბაზის გაძლიერების არავითარი რეალური ღონისძიებებით.

დაზრუნდა აღმოჩნდა საბჭოების ბიუჯეტები. მაგალითად, ამჟამად ყველა ადგილობრივი ბიუჯეტი შეადგენს სსრ კავშირის მთელი სახელმწიფო ბიუჯეტის მოცულობის 15 პროცენტზე ნაკლებს, ხოლო სასოფლო საბჭოების ბიუჯეტები — 0,8 პროცენტს. და ეს მაშინ, როცა 44 ათასი სასოფლო საბჭოს ტერიტორიაზე დღეს ქვეყნის მთელი მოსახლეობის მესამედი ცხოვრობს. სწორედ ამით შეიძლება აიხსნას მარტო ამ უკანასკნელი 15 წლის მანძილზე თითქმის 100 ათასი სასოფლო დასახლებული პუნქტის დაკარგვა. საქმე იქამდე მივიდა, რომ ზოგიერთ რესპუბლიკაში არსებითად სასოფლო ბიუჯეტების ხარჯების ლამის ერთადერთი მუხლი გახდა სასოფლო ადმინისკომების შენახვის ხარჯები, რომელთა რიცხვი დღეს საშუალოდ სულ 2-5 კაცს შეადგენს, ხოლო „სიღარიბე, როგორც ცნობილია, ბრძენსაც ათვინიერებს“.

მრავალი სასოფლო საბჭო პრაქტიკულად კოლეგიურნეობებისა და საბჭოთა მეურნეობების დანამატად გადაიქცა, მათ არ ძალუძთ მიიღონ გადაწყვეტილებანი ადგილობრივი ცხოვრების არც ერთ რამდენადმე მნიშვნელოვან საკითხზე. მათი უფლებამოსილებანი, მათ შორის მიწათმფლობლობის საკითხებზე, უაღრესად დეკლარაციულია. სწორედ ამიტომ ბევრგან დისკუსია გაჩაღდა იმის თაობაზე, მიზანშეწონილია თუ არა სასოფლო საბჭოების შენარჩუნება.

ქვეყანაში ჩამოყალიბებული სოციალურ პრობლემათა დაფინანსებისა და მატერიალური უზრუნველყოფის ნარჩენობითი პრინციპი განსაკუთრებით მწვავედ აისახა ხელისუფლების ძირეულ ორგანოებზე, ამასთან ხაზს უსვამს მათდამი, როგორც მეორეხარისხოვანი რგოლებისადმი, ცენტრალური ორგანოების დამოკიდებულებას. სასოფლო საბჭოების აღმასკომების მუშაობისათვის ნორმალური პირობების შექმნის შესახებ გადაწყვეტილებანი ოცი წელი არ სრულდება, ამ საბჭოების მესამედზე მეტი განლაგებულია მოუხერხებელ, ხშირად ავარიულ შენობებში. არ წყდება ისეთი საკითხებიც კი, როგორიც არის მათი საბეჭდი მინქანებით უზრუნველყოფა, რომ აღარაფერი ვთქვათ უკვე ტრანსპორტზე, ორგტექნიკაზე და ა. შ.

ადგილობრივი ბიუჯეტების ფორმირების თვით პრინციპი თავდაყირა აღმოჩნდა. ტერიტორიაზე გადახდევინებული გადასახდელები მიდის ზემდგომ ბიუჯეტებში, მათი ნაწილი შემდეგ ნაწილდება, ხშირად გაუპიროვნებლად, იმავე ტერიტორიებზე. ხოლო მოსახლეობისაგან საშემოსავლო გადასახადის მთელი თანხები საერთოდ ილექება და ზვავდება საქვეშირო ბიუჯეტების საერთო მოცულობაში, ხოლო ქალაქების, რაიონების, სასოფლო საბჭოების ბიუჯეტებამდე მხოლოდ მისი მესამედი აღწევს.

ჰოდა, გამოდის, როგორც იმ ანდაზაშია ნათქვამი: „ტულას ევედრე და მოსკოვს ეძებეო“. სახსრების გამომუშავების შესაძლებლობათა გამონახვის ნაცვლად ადგილობრივი ორგანოები იძულებული არიან მთელი თავიანთი ენერგია მოახმარონ მოსკოვში და რესპუბლიკების დედაქალაქებში ამ სახსრების „დაცინცლას“.

თითქოსდა, რა უნდა იყოს იმაზე უფრო ადვილი, რომ ყველა ჯარიმა, განსაკუთრებით ქალაქებისა და სოფლების ანტისანიტარიული მდგომარეობისათვის, გარემოს გაჭუჭყიანებისათვის, ადმინისტრაციული სამართალდარღვევებისათვის რჩებოდეს ადგილობრივ ბიუჯეტში და ხმარდებოდეს ამავე მიზნებს ამავე ქალაქებსა და რაიონებში.

მოვიყვან ასეთ მაგალითს: — ნიუ-იორკის საქალაქო ბიუჯეტში ყოველწლიურად მარტო ავტომობილების გაჩერების დარღვევებისათვის ჯარიმების შედეგად გველის რეალურ ბერკეტში, არ შეუძლიათ დაუპირისპირდნენ ვიწროგეოისტური უწყებრივი ინტერესების რეალიზაციას, რომლებიც არყევს არა მარტო მოსახლეობის ცხოვრების საფუძვლებს, არამედ სსრ კავშირის კონსტიტუციის მთელ გარკვეულ დებულებებს. ამ პრინციპების რწმენას, რომ „სსრ კავშირში მთელი ძალაუფლება ხალხს ეკუთვნის. ხალხი სახელმწიფო ხელისუფლებას ახორციელებს სახალხო დეპუტატთა საბჭოების მეშვეობით, რომლებიც სსრ კავშირის პოლიტიკურ საფუძველს შეადგენენ. ყველა სხვა სახელმწიფო ორგანო ექვემდებარება სახალხო დეპუტატთა საბჭოების კონტროლს და ანგარიშვალდებულია მის წინაშე“. სწორად არის ჩაწერილი, ოკეთესი რა უნდა იყოს. მაგრამ დასანანია, რომ პრაქტიკულად ყველაფერი ასე არ არის.

ამხანაგებო!

ვიმედოვნებ, ნათქვამიც საკმარისია, რათა ერთხელ კიდევ მივაპყრო თქვენი ყურადღება იმ ფაქტს, თუ რამდენად უუფლებონი არიან მთელ რიგ პრობლემებში ადგილობრივი ხელისუფლების ორგანოები. ამასწონანდელი სესიის, რომლებიც მოხდა ტუხტასსა და დონბასში, სხვა რეგიონებში, სადაც გაფიცების შედეგად ხელისუფლების ცალკეული ადგილობრივი ორგანოების ხელმძღვანელები სამუშაოდან გადააყენეს, ერთხელ კიდევ დასტურებს იმის მწვავე საჭიროებას, რომ დაუყოვნებლივ უნდა მივიღოთ პრინციპიულად ახალი საკანონმდებლო აქტები, რომლებიც გამოხატავენ ხალხის ნებას, უზრუნველყოფენ სახალხო დეპუტატთა საბჭოების ჭეშმარიტ სუვერენიტეტს.

სსრ კავშირის მინისტრთა საბჭოს მიერ შემოთავაზებული პროექტი სსრ კავშირის კანონისა „სსრ კავშირში ადგილობრივი თვითმმართველობისა და ადგილობრივი მეურნეობის ზოგადი საწყისების შესახებ“ უთუოდ, ჩვენი აზრით, მნიშვნელოვანი წინგადადგმული ნაბიჯია ხელისუფლების ადგილობრივი ორგანოების რეალიზაციის გზაზე.

კომიტეტი მთლიანად უჭერს მხარს პროექტში ჩამოყალიბებულ იმ ძირითად მიზანდასახულობებს, რომ:

მივაღწიოთ მოსახლეობის დიდ სოციალურ აქტიურობას თვითმმართველობის ორგანოების სისტემაში, რომელიც ითვალისწინებს სამეურნეო ანგარიშის იმ პრინციპების გამოყენებას, რომლებიც თვითმმართველობის ადგილობრივ ორგანოებს წარმართავენ ადგილობრივი მეურნეობის განვითარებისათვის, სამეურნეო ბრუნვაში ტერიტორიული რეზერვებისა და რესურსების ჩაბმისათვის;

შეექმნათ ადგილობრივი თვითმმართველობის ორგანოების უფლებამოსილებათა, მოქალაქეების უფლებათა და თავისუფლებათა რეალიზაციის საიმედო გარანტიები.

სსრ კავშირის მინისტრთა საბჭოს მიერ წარმოდგენილ კანონის პროექტში მოცემულია ამ საკითხების გადაწყვეტის საფუძველი. კანონის პროექტმა, რომელიც დაეგზავნა სსრ კავშირის ყველა სახალხო დეპუტატს, მოკავშირე და ავტონომიური რესპუბლიკების უზენაეს საბჭოების პრეზიდიუმებს, საშხარეო და საოლქო საბჭოების აღმასრულებელ კომიტეტებს, დასაბამი მისცა მომწიფებული პრობლემების გადაჭრის ყველაზე ოპტიმალური გზების კოლექტიურ ძიებას.

მაგრამ ჩვენი კომიტეტის წევრებმა მთავარი ყურადღება მიაპყრეს არა მთავრობის მიერ წარმოდგენილი პროექტის უპირატესობებს, არამედ მის სუსტ ადგილებს. ეს გულისხმობს, რომ პროექტში არის კონცეფტუალური ხასიათის დაუშუშავებელი ადგილები, მთელი რიგი მისი ფორმულირებანი დეკლარაციული და დაუკონკრეტებელია. კანონპროექტში ზედმეტად დეტალურად არის რეგულირებული ურთიერთობანი ადგილობრივი თვითმმართველობის ფენომენის ბუნებისა და მისი საზოგადოების დემოკრატიული ორგანიზაციის უმნიშვნელოვანესი ნიშნები გაბდეს. დროა უკუვაგდოთ ის აზრი, თითქოს ძირეული საბჭოების სრულუფლებიანობა შეგვიძლია უზრუნველვყოთ არა ერთდროულად ადგილობრივი თვითმმართველობისაკენ გზის გაკაფვით, რომელიც წარმომადგენლობითი და უშუალო დემოკრატიის ყველა ფორმის ორგანული შებამებაა.

პირდაპირ უნდა ითქვას, რომ მისწრაფება — უშუალო დემოკრატიის ყოველგვარი გამოვლინებანი მიჩნეულ იქნეს მხოლოდ ხელისუფლების ორგანოების დანამატად, რაღაც არასავალდებულოდ, მეორეხარისხოვნად, ჯერ კიდევ იგრძნობა ცენტრშიც, რესპუბლიკებშიც, ადგილებზეც. ეს არსებითად სხვა არა არის რა, თუ არა ტერიტორიებზე საზოგადოებრივ ურთიერთობათა დემოკრატიული გარდაქმნის საწინააღმდეგო მოქმედება. ჩვენ ქალაქებშიც და სოფლებშიც გვჭირდება სრულუფლებიანი საბჭოები. ლენინური გაგებით, მათთვის ძალაუფლების მინიჭება შეუძლია მხოლოდ „ცოცხალ ძალას“.

ასეთ ძალას, და ამას უკვე გვიჩვენებს პრაქტიკა, წარმოადგენენ ძირეულ ტერიტორიულ უჯრედებში მცხოვრები მოქალაქენი. ახლა საქმე ის არის, რომ მხარი დავუჭიროთ, სტიმული მივცეთ მათს ორგანიზაციას ტერიტორიულ კოლექტივებად, რომლებიც სასოფლო და საქალაქო თვითმმართველობის სოციალური საფუძველი უნდა გახდეს. ამ კოლექტივებს, მათი კრებების, აგრეთვე ადგილობრივი რეფერენდუმების ფორმით გადასაწყვეტად შეიძლება გადაეცეს შესაბამისი ტერიტორიის განვითარების უმნიშვნელოვანესი საკითხები. ტერიტორიათა კოლექტივების შექმნასთან ერთად, ბუნებრივია, გაიზრდება სასოფლო და საქალაქო საბჭოების, როგორც ადგილობრივი თვითმმართველობის ძირითადი რგოლების, როლი და პასუხისმგებლობა.

პრინციპულად ახალ მიდგომებს მოითხოვს ადგილობრივი ეფექტიანი თვითმმართველობისათვის უმნიშვნელოვანესი ამოცანის გადაწყვეტა — ეს გაბალანსებული საბჭოების პრეზიდიუმებს, საშხარეო და საოლქო საბჭოების აღმასრულებელ კომიტეტებს, დასაბამი მისცა მომწიფებული პრობლემების გადაჭრის ყველაზე ოპტიმალური გზების კოლექტიურ ძიებას.

ამჟამად ჩვენ ვითვალისწინებთ, რომ, თუ ვიწყებთ მთელი დემოკრატიული მექანიზმის საფუძვლიან მკურნალობას, უწინარეს ყოვლისა ზუსტად უნდა გვქონდეს წარმოდგენილი ადგილობრივი საბჭოებისათვის ძალაუფლების გადაცემის, ყოველი მათგანის ადგილობრივი თვითმმართველობის ფორმირების მთელი პროცესი, ვხედავდეთ ყველა იმ გარანტიას, რომლებიც აუცილებლად უნდა შეიქმნას, რათა საბჭოების ძალაუფლებაც და ადგილობრივი თვითმმართველობაც რეალობად იქცეს, განსაღებული სოციალიზმის საზოგადოების დემოკრატიული ორგანიზაციის უმნიშვნელოვანესი ნიშნები გაბდეს. ის ფაქტი, რომ ადგილობრივი საბჭოები ფორმირდებიან ზემდგომი საბჭოების მიერ, ამ უკანასკნელთა მიერ დანიშნული აღმასკომების მიერ, ხელს უშლის ადგილობრივ ორგანოებს ეფექტიანად გამოიყენონ ის ფუნქციები, რომლებიც სჩვევიათ „ქვედა“ რგოლებს, მაგრამ არ შეუძლიათ მათი ეფექტიანი განხორციელება. მხოლოდ ასეთი მიდგომით იქნება ადმინისტრაციულ-მმართველობითი აპარატი ფაქტობრივად ხალხის სამსახურში.

თუ ტერიტორიების ინტერესებს და, მაშასადამე, ყველა საბჭოთა მოქალაქის ინტერესებს არ დავიცავთ უწყებების, ნებსმიერი ზემდგომი კანტორის ექსპანსიისაგან, მათი დონის მიუხედავად, თუ არ მივანიჭებთ ადგილობრივ თვითმმართველობას სათანადო პოლიტიკურ-სამართლებრივ სტატუსს და ეფექტიანი მეურნეობრიობის მექანიზმს, ადგილებზე ნამდვილად სახალხო ხელისუფლების აღორძინების ამოცანას ვერ გადავწყვეტთ. თუ არ გვექნება მყარი საკანონმდებლო გარანტიები, უწინარეს ყოვლისა, ეკონტიტუციური გარანტიები, ჩვენი საზოგადოებრივი ცხოვრების ეს ახალი რგოლი ვერ დაიკავებს ღირსეულ ადგილს პოლიტიკურ სისტემაში. „ადგილობრივი თვითმმართველობის უფლებათა ფარგლების შესახებ კანონი, — აღნიშნავდა ვ. ი. ლენინი, — უნდა გამოსცეს ცენტრალურმა პარლამენტმა... სხვაგვარი წესი წარმოუდგენელია“. დღეს, ამხანაგო სსრ კავშირის სახალხო დეპუტატებო, — ეს ჩვენი ამოცანაა. მოვალენი ვართ ყოველი ღონე ვიხმაროთ, რათა კანონი „სსრ კავშირში ადგილობრივი თვითმმართველობისა და ადგილობრივი მეურნეობის საერთო საწყისების შესახებ“ კანონის საზოგადოებრივი ცხოვრების შემდგომი დემოკრატიზაციის ქმედითი ინსტრუმენტი გახდეს. თავისი შინაარსით იგი უნდა იყოს ისეთი აქტი, რომელსაც ვერ „შეასწორებენ“ სამინისტროებსა და სხვა ორგანოებში და რომელიც შექმნის რეალურ პირობებს ყველა ჯანსაღი სახოგადოებრივი ინტერესის გამოხატვისა და გათვალისწინებისათვის.

კომიტეტში შეეცადეთ შეგვეწყვალა საზღვარგარეთული გამოცდილების არსებული მასალები. დღეს ხელისუფლების დეცენტრალიზაციის, მართვისა და თვითმმართველობის ადგილობრივი ორგანოების განმტკიცების პრინციპები ახასიათებს მსოფლიოს მეტ წილ განვითარებულ ქვეყნებს.

საზღვარგარეთული გამოცდილება ცხადყოფს, რომ თითქმის ყველგან, არის ეს ფინეთი, შვეიცარია, ინგლისი თუ საფრანგეთი, ჩინეთი, ნიდერლანდი თუ იტალია, დამთავრდა ან მიმდინარეობს კომუნების, მაზრების, ოლქების, პროვინციების, კონტონების, რეგიონების კომპეტენციის გადართების პროცესი მათი სამინო პრობლემების გადაჭრაში. ისეთი საკითხების გადაწყვეტაში, როგორიც არის საზოგადოებრივი რეგიონალური დაწესებულებების ეკონომიკისადმი ყურადღების გაძლიერება.

დეცენტრალიზაცია 70-80-იანი წლების მიჯნაზე მრავალი ქვეყნის რეგიონალური პოლიტიკის ახალი ეტაპის ძირითადი მიმართულება გახდა.

ავიღოთ, მაგალითად, საფრანგეთი, სადაც ადგილობრივ მმართველობას მთლიანად ხელმძღვანელობს ცენტრალური მთავრობა, იქაც კი, ჯერ კიდევ 1982 წელს, მიიღეს კანონი „კომუნების, დეპარტამენტების, რეგიონების უფლებებისა და თავისუფლებების შესახებ“, 1983 წელს კი დამატებითმა კანონმა განსაზღვრა ადგილობრივი ორგანოებისა და სახელმწიფოს უფლებამოსილებათა გამიჯვნის პრინციპები და წესი.

დღეს, მას შემდეგ, რაც შევისწავლეთ მოკავშირე რესპუბლიკების თვითმმართველობის პრობლემების გადაჭრაში საკანონპროექტო საქმიანობის გამოცდილება, ჩვენთვის უფრო გასაგები გახდა მოთხოვნები საკანონიადმი, რომელიც იქმნება „საერთო საწყისების“ სტატუსით.

ასეთი კანონის კონცეფციად (და ეს კომიტეტის საერთო აზრია) გვესახება შემდეგი:

1. ადგილობრივი თვითმმართველობის უფლებები უნდა ეკუთვნოდეს მცხოვრებთა გვართიანებას (ტერიტორიულ კოლექტივს) და ხორციელდებოდეს წარმომადგენლობითი ორგანოების, ადგილობრივი თვითმმართველობის სხვა ორგანოების მეოხებით, საჭირო შემთხვევებში ადგილობრივი რეფერენდუმების მეშვეობით. საარჩევნო ორგანოები თავად გაწსაზღვრავენ თავიანთ სტრუქტურას და მუშაობის წესს, მთლიანად ავტონომიურნი არიან მათ კომპეტენციაში შემავალი ყველა გადაწყვეტილების მიღებაში. შეიძლება გაუქმდეს მხოლოდ ის გადაწყვეტილებანი, რომლებიც არღვევენ კანონებს.

2. ახალი წარმონაქმნების ხელმძღვანელობა უნდა ხორციელდებოდეს მხოლოდ კანონით. ამასთან საოლქო დონის მმართველობის ორგანოები გველინებიან არა ზემდგომ ორგანოებად, არამედ ორდინატორთა როლში იმ ამოცანების გადაწყვეტისას, რომლებიც სცდება ცალკეული ქალაქების, რაიონების, დასახლებული პუნქტების შესაძლებლობათა ფარგლებს, აგრეთვე იმის მეოხებით, რომ მათ აპარატში არიან სპეციალისტები — ასრულებენ ორგანიზაციების როლს, რომლებიც უწევენ მომსახურებას და ასრულებენ საერთო-სახელმწიფო მმართველობის ფუნქციებს.

3. უნდა უზრუნველვყოთ თვითმმართველობის სისტემის ეკონომიკური ბაზა. არის წინადადება შეიქმნას ადგილობრივი მეურნეობა, რომელიც შეადგენს ტერიტორიების და მათი ფორმირებების მოსახლეობის კოლექტიურ საკუთრებას. ფინანსური რეგულირების სისტემა ამავე დროს სტიმულს უნდა აძლევდეს თვითმმართველობის ადგილობრივი ორგანოების საკუთარ სამეურნეო და მეწარმეობითს საქმიანობას.

ცხოვრებამ უკვე გვიკარნახა, რომ არ უნდა გვაშინებდეს ტერიტორიის სოციალური განვითარების მიზნით სახსრების გამოძებნისათვის ადგილობრივი თვითმმართველობის უფლებამოსილებათა გაფართოება, უნდა გვაშინებდეს ერთი რამ, რომ ხელისუფლების დიქტატმა ამჟამად არსებული კაბინეტებიდან არ გადაინაცვლოს ადგილობრივი საბჭოების კაბინეტებში.

აი მოკლედ, რით უნდა ხელმძღვანელობდეს ჩვენი კომიტეტი, როცა თქვენს განსახილველად გამოვაქვს კანონის პროექტის ახალი ტექსტი, რომელიც ჩამოყალიბდა სსრ კავშირის სახალხო დეპუტატებისაგან და ადგილებიდან შემოსული ყველა წინადადების ანალიზის და განზოგადების, სხვა სახელმწიფოების გამოცდილების გათვალისწინების შედეგად.

მაშ, ასე, როგორიღაა შემოთავაზებული რედაქციის კონკრეტული თავისებურებანი?

უწინარეს ყოვლისა, თეზისის თანამიმდევრული დამტკიცებით, რომ კანონპროექტი წარმოადგენს ადგილობრივი თვითმმართველობისა და ადგილობრივი მეურნეობის ორგანიზაციის ნამდვილად საერთო საწყისებს, მოკავშირე და ავტონომიური რესპუბლიკების სუვერენული უფლებების აღიარებით თავად განსაზღვრავდნენ ადგილობრივი თვითმმართველობისა და ადგილობრივი მეურნეობის ორგანიზაციასთან დაკავშირებული მეტი წილი საკითხების გადაწყვეტის ფორმებსა და მეთოდებს. წარმოდგენილ პროექტში დატოვებულია მხოლოდ ის დებულებანი (მუხლების რაოდენობა 29-დან 19-მდეა შემცირებული), რომლებიც მოითხოვენ ნამდვილად საერთო მიდგომას. ეს ეთანხმება სსრ კავშირის სახალხო დეპუტატების ამხანაგების ვ. ნ. ლობატინის, ი. ვ. პრუდნიკოვის, ს. ლ. ხარფის, ა. კ. ოსიპოვის და სხვების წინადადებებს, ცომბირის ქალაქების ასოციაციის, ქალაქ ულიანოვსკის საქალაქო პოლიტიკური სადისკუსიო კლუბის სოციალურ-სამართლებრივი სექციის აზრს.

პრინციპულად ახალი პოზიციებიდან მიუდგა კომიტეტი ადგილობრივი თვითმმართველობის სისტემის გაგებას. თვით ცხოვრება მოითხოვს ამ სისტემაში შემავალი სუბიექტების წრის კარდინალურ გაფართოებას. ჩვენი ღრმა რწმენით, უკვე დღეს ადგილობრივი თვითმმართველობის სისტემის გაგება აერთიანებს როგორც სახალხო დეპუტატთა ადგილობრივ საბჭოებს, ისე შრომის კოლექტივებსაც, საზოგადოებრივ ორგანიზაციებს, მოქალაქეთა გაერთიანებებს, ფორმირებებსა და მოძრაობებს, საზოგადოებრივი ტერიტორიული თვითმმართველობის ორგანოებს, რომლებიც უზრუნველყოფენ იმის საჭირო პირობებს, რომ სსრ კავშირის თითოეულმა მოქალაქემ განსაორციელოს სახელმწიფო და საზოგადოებრივი საქმეების მართვაში მონაწილეობის კონსტიტუციური უფლება. პროექტში ახლებურად არის მოცემული ის საზღვრების შესახებ ნორმის განსაზღვრა, რომლებშიც ხორციელდება ადგილობრივი თვითმმართველობა.

ამ პროექტში ადგილობრივი თვითმმართველობის ერთ-ერთ ძირითად პრინციპად დამკვიდრებულია სხვადასხვა დონის სახალხო დეპუტატთა საბჭოების თავისთავადობა და დამოუკიდებლობა ჯანონმდებლობით დადგენილი კომპეტენციის ფარგლებში. ეს ნიშნავს ერთი დონის ადგილობრივი თვითმმართველობის სუვერენული აღიარებას მეორესთან შედარებით, ოა კანონმდებელმა — მოკავშირე და ავტონომიური რესპუბლიკების უზენაესმა საბჭოებმა ადგილობრივი თვითმმართველობის ქვემდგომი ორგანოები უნდა დაიცვან ზემდგომი ორგანოების დიქტატისაგან.

სსრ კავშირის უზენაესი საბჭოს წევრებისათვის წარმოდგენილ პროექტში უფრო ფართო განმზოგადებელი სახით წარმოდგენილია ადგილობრივი თვითმმართველობის ეკონომიკური ბაზის ცნება. ჩვენ მიგვაჩნია, რომ ადგილობრივი თვითმმართველობის ეკონომიკურ ბაზის უნდა შეადგენდეს ბუნებრივი რესურსები (მიწა, მისი წიაღი, წყლები, ტყეები, საჰაერო სივრცე), იმ სუბიექტების საკუთრება, რომლებიც სამეურნეო საქმიანობას ეწევიან შესაბამის ტერიტორიაზე, აგრეთვე ამ ტერიტორიაზე მცხოვრებ მოქალაქეთა საკუთრება.

ეს არ ნიშნავს, თითქოს მიწა, წყალი, საწარმოთა და მოქალაქეთა საკუთრება ავარაუდეთ ერთმნიშვნელოვნად და უპირობოდ გადაეცეს საკუთრებად ადგილობრივ თვითმმართველობას. საქმე ეხება მხოლოდ იმას, რომ ადგილობრივი თვითმმართველობის ეკონომიკური ბაზა ყალიბდება ამ ტერიტორიაზე არსებული ყველა სახეობის საკუთრებისაგან, რომლებიდანაც ადგილობრივ ბიუჯეტებში ან ბიუჯეტგარეშე ფონდებში შედის ესა თუ ის გადასახდელი.

პროექტში შემოღებულია ახალი ცნება — ტერიტორიული კოლექტივები. ეს არის სოციალისტური თვითმმართველობის მჭიდრო გაერთიანებანი, რომლებსაც აქვთ საკუთარი კომპეტენცია და დამოუკიდებელი პასუხისმგებლობა, უზრუნველყოფენ სოციალურ-ეკონომიკური, პოლიტიკური და კულტურული ამოცანების გადაწყვეტას ადგილობრივი და საერთო-სახალხო ინტერესების შეხამების საფუძველზე.

წარმოდგენილ პროექტში მოცემულია ადგილობრივი მეურნეობის სხვაგვარი განმარტება. იგი განეკუთვნება ტერიტორიის მოსახლეობის კოლექტიურ საკუთრებას (ტერიტორიული კოლექტივის საკუთრებას), რომლის განკარგვის უფლება ადგილობრივ საბჭოებს ეკისრებათ. ჩვენი აზრით, ძალაუფლებას, რომელიც ხალხს ეკუთვნის, საფუძვლად უნდა ედოს მისივე კუთვნილი საკუთრება, უნდა ჰქონდეს რეალური მატერიალური საფუძველი.

ნათარაუდევია, რომ ტერიტორიული კოლექტივის საკუთრება უნდა ყალიბდებოდეს იმ საკუთრებისაგან, რომელსაც უსასყიდლოდ გადასცემენ სახელმწიფო, სხვა სუბიექტები, ავრეთვე საკუთრება, რომელსაც ქმნიან და იძენენ ადგილობრივი საბჭო, ადგილობრივი თვითმმართველობის სხვა ორგანოები.

ამასთანავე უნდა ვთქვათ, რომ კანონის პროექტში აღძრულ პრობლემათა სირთულისა და პრინციპულობის, მრავალრიცხოვანი, ერთმეორის საწინააღმდეგო, ზოგჯერ კი დიამეტრულად საპირისპირო წინადადებების სიუხვის გამო ჯერ ვერ მოხერხდა ყველა მისი დებულების დახვეწა. ჯერ ვერ გამოინახა საბოლოო პასუხი საკითხზე სსრ კავშირის ადგილობრივი თვითმმართველობის რეგულირების ფორმების შესახებ, ადგილობრივი თვითმმართველობის მისი დონეების მიხედვით კომპეტენციის გამიჯვნის შესახებ, ადგილობრივი თვითმმართველობის ორგანოებთან მმართველობის ორგანოების ურთიერთმოქმედების შესახებ, ვერ მოხერხდა უზრუნველგვყო საჭირო გარანტიები ადგილობრივი თვითმმართველობის მტკიცე მატერიალურ-ფინანსური ბაზის ფორმირებაში.

პროექტში საბოლოოდ არ არის დახვეწილი ამ საკითხების რეალიზაციის მექანიზმები. ეს ბუნებრივია, რადგან მათი საბოლოო გადაწყვეტა დამოკიდებულია იმაზე, თუ როგორ იქნება ისინი ჩამოყალიბებული საკუთრების, მიწის, დაბეგვრის, სოციალისტური საწარმოს, იჯარის, მოკავშირე რესპუბლიკაში ეკონომიკისა და სოციალური სფეროს ხელმძღვანელობის ზოგადი საწყისების შესახებ კანონებში.

ამხანაგო დეპუტატებო!

დღეს ჩვენმა კომიტეტმა წარმოგიდგინათ, იქნებ, ფორმით რამდენადმე ლაკონური, ცალკეული ფორმულირებების ნაწილში ბოლომდე იურიდიულად დაუხვეწავი, მაგრამ, როგორც გვგონია, თავისი არსით კონცეპტუალურ-პროგრესული პროექტი. და ეს არის, ჩვენი აზრით, მთავარი. ეს არის ის, რომ მისი მიზანია საბჭოების მუშაობის კარდინალური გარდაქმნა, ადგილობრივი თვითმმართველობის ყველა ორგანოს სწორი, შესაძლებლობების და ფუნქციების სრული ხელახალი გაანაწილება.

ჩვენ გვესმის, რომ შემოთავაზებულ პროექტში პრაქტიკულად საქმე ეხება არსებული საბიუჯეტო სისტემის, დაბეგვრის სისტემის, საკუთრების ცნებების მსხვრევას. ჩვენი აზრით, ეს გარდუვალია, თუ ნამდვილად გვსურს დავადგეთ ხალხის თვითმმართველობის გზას.

ადგილობრივი საბჭოების არჩევნების წინ ეს საჭიროა, რადგან ხელისუფლების ადგილობრივი ორგანოები უნდა ყალიბდებოდეს პრინციპულად ახალი სამართლებრივი და ეკონომიკური როლის გათვალისწინებით, რომელიც მან უნდა შეასრულოს საზოგადოებაში „სსრ კავშირში ადგილობრივი თვითმმართველობისა და ადგილობრივი მეურნეობის ზოგადი საწყისების შესახებ“ სსრ კავშირის კანონის შესაბამისად.

ამხანაგო დეპუტატებო!

ჩვენ ვგრძნობ ვიმედოვნებთ, რომ პროექტში მოცემულ მიდგომებს თქვენ გაითვალისწინებთ ზემოთ ჩამოთვლილი პროექტების განხილვისა და დახვეწის დროს. ერთხელ კიდევ ჩამოვთვლი მათ. ეს არის კანონები საკუთრების, მიწის, დაბეგვრის, სოციალისტური საწარმოს, იჯარის, მოკავშირე რესპუბლიკებში ეკონომიკური და სოციალური სფეროს ხელმძღვანელობის ზოგადი საწყისების შესახებ. ამასთან, ჩვენი აზრით, ყველაზე სწორი იქნებოდა, ეს შეიძლებოდეს კანონი, მათ შორის ჩვენ მიერ შემოთავაზებულიც, მიგვეღო ერთი პაკეტით, თანაც შემოგვეღო ერთდროულად.

გმადლობთ ყურადღებისათვის.

ეროვნული ბიბლიოთეკა საბჭოს პრეზიდენტის ადმინისტრაციის „საეროვნო და სოციალურ-კულტურულ მშენებლობაში ადგილობრივი თვითმმართველობის ორგანოების ეკონომიკური ბაზა ყალიბდება ამ ტერიტორიაზე არსებული ყველა სახეობის საკუთრებისაგან, რომლებიდანაც ადგილობრივ ბიუჯეტებში ან ბიუჯეტგარეშე ფონდებში შედის ესა თუ ის გადასახდელი.

● ავსტრია

ხელი მოაწერეს შეთანხმებას

ვენა. აქ ხელი მოაწერეს საბჭოთა კავშირისა და გაერთიანებული ერების ორგანიზაციის სამრეწველო განვითარების საკითხთა ორგანიზაციის შეთანხმებას **მოსკოვში ამ ორგანიზაციის საერთაშორისო სამრეწველო თანამშრომლობის ცენტრის შექმნის შესახებ.** მისი ძირითადი ამოცანაა ხელი შეუწყოს განვითარებული და განვითარებადი ქვეყნების სამრეწველო ურთიერთობების გაფართოებას. ცენტრის ძირითადი ამოცანა იქნება ინფორმაციის მოგროვება და გავრცელება, ტექნიკური დახმარების გაწევა, ინდუსტრიული პროექტების მომზადება და განხორციელება, ტექნოლოგიური ინფორმაციის ბანკის შექმნა. ცენტრის ხელმძღვანელობა ორგანიზაციის ხუთთაშორისო სამრეწველო განვითარების საკ

განუკითხაობა

კვლავ მიტაცებული მიწებისა და დაუსჯელი დამნაშავეების შესახებ

ყველა სიმდიდრეს შორის, რომელსაც კაცობრიობა ფლობს, მიწა უპირველესია. ეს ძვირფასი განძი თაობებს ასაზრდოებს. მისი განავება განსაკუთრებით დაუშვებელია საქართველოში — ქვეყნის ერთ-ერთ მცირემიწიან რესპუბლიკაში. ეს კარგად უნდა იცოდეს უველამ, ქართველმაც და არაქართველმაც, და თვალისჩინივით უფრთხილდებოდეს მას.

სამწუხაროდ, მრავალი წლის მანძილზე, განსაკუთრებით ოთხმოცდაანი წლებიდან, ჩარბმოსახლეობიან გარდაბნის რაიონშიც ღრმად გაიდგა ფესვი მიწების დატაცების, განავების, სახლების უკანონო მშენებლობის მავნე პრაქტიკამ. მიწებს მახობრივად იტაცებდა არა მარტო რაიონის მოსახლეობა, არამედ მეზობელი რესპუბლიკებიდან გადმოხვეწილი მოძალადენი. ამ საქმეში სრული განუკითხაობა იყო. და უოველივე ეს ხდებოდა რაიონის პარტიული, საბჭოთა, სამეურნეო, სამართალდამცავი ორგანოების თვალწინ, მათი წაურუებითა და ხელისშეწყობით, ამ საქმეში ჯერაც არ არის წესრიგი დამყარებული.

საზოგადოებრივი მიწების დატაცებამ და უკანონო მშენებლობამ ფართო ხასიათი მიიღო ფონიჭალის სასოფლო საბჭოში. ეს გამოიწვია საქმისადმი საბჭოსა და მის ტერიტორიაზე განლაგებულ საწარმოთა ხელმძღვანელების დამოკიდებულებამ. კრწანისის მებოსტნეობის საბჭოთა მეურნეობაში შვიდი წლის წინათ მოხდარმა ხანძარმა შეიწირა მიწათსარგებლობის მდგომარეობის ამსახველი დოკუმენტები, რომელთა აღდგენაზე აღარავის უზრუნია, მათ შორის მეურნეობის ახლანდელ დირექტორს ო. ლორთქიფანიძესაც. უკანასკნელი ათი წლის მანძილზე აქ საკარმიდამო ნაკვეთების ინვენტარიზაციაც არ ჩატარებულა. ამ არეულობაში ყველა ითბობდა ხელს. 89 ნაკვეთის შერჩევით აზომვის დროს 38 მოქალაქეს ზედმეტად აღმოაჩნდა 3,1 ჰექტარი; 9 ოჯახი, რომელთა არც ერთი წევრი არ მუშაობს მეურნეობაში, კვლავაც ფლობდა რამდენიმე წლის წინათ ოფიციალურად ჩამორთმეულ 1,72 ჰექტარ ფართობს.

კრწანისის სასწავლო-ექსპერიმენტული მეურნეობის ხელმძღვანელთა ხელგაშლილობა ერთ დროს იქამდე მისულა, რომ მუშა-მოსამსახურეთა 189 ოჯახისათვის დროებით სარგებლობაში გამოუყვიათ 14,38 ჰექტარი, მაგრამ შემდგომში დროებითი მუდმივი გამხდარა და უკანონო მფლობელებს ამ ფართობზე ბაღ-ვენახებიც გაუშენებიათ და ნაგებობებიც აუგიათ.

ფონიჭალის „ნაძალადევის“ უბნის მებოსტნეებლები ძალად 0,45 ჰექტარ ფართობს დაუფლებიან. როცა ეს ფაქტი გამოვლინდა, სასწავლო-ექსპერიმენტული მეურნეობის ხელმძღვანელობამ (დირექტორი — თ. მოსაშვილი) საქმის გამოსწორების იოლი გზა გამონახა: მიწის მომტაცებლებთან საჯარო ხელშეკრულება გააფორმა, ამით მიწა კვლავ შეუნარჩუნა მათ.

ჰაიპარად ეკიდება მიწას ამავე სასჭის ტერიტორიაზე მდებარე კრწანისის ტყე-პარკის ხელმძღვანელობა (დირექტორი — ა. ფანჩულიძე). „შტკვრის ჭალაში“ 72 ოჯახი უნებართვოდ ფლობდა 8,1 ჰექტარს, ტყე-პარკის მუშები ყუნჩად მამედოვი და მილიადინ ჰუსეინოვი კი უმეთვალყურეობით ის გამოიხადიდნენ, რომ პარკის ტერიტორიაზე დამხმარე ნაგებობების მშენებლობაც კი წამოიწყეს და, ვინ იცის, იგი სახლებად აქცეულიყო, საქმეში მილიცია რომ არ ჩარეულიყო.

ის, რაც სართიჭალის სასოფლო ტერიტორიაზე წლობით ხდებოდა, ამაზრზენია და გულსაკლავი. 52 ოჯახს მიტაცებული აღმოაჩნდა 14 ჰექტარი სანქციონო მიწა. სოფელთან კავშირგაწყვეტილი 14 ოჯახი კვლავაც ფლობდა 3,7 ჰექტარს, აღწერილი 1765 კომლიდან 230 ოჯახს უკანონოდ ეჭირა 51,4 ჰექტარი. ყოველივე აღნიშნული, ცხადია, კომენტარს არ საჭიროებს.

ამავე სასოფლო საბჭოში ფეხქვეშ ითელებოდა საცხოვრებელი სახლების ყიდვა-გაყიდვის კანონი, რითაც ფაქტობრივად იყიდებოდა და მიწა. სართიჭალის მახარაძისა და ცხაკაიას ქუჩებზე, რომლებიც ეულანოს ემიჯნება, მხოლოდ ორიოდე ქართული ოჯახი შემორჩა, დანარჩენებმა თავიანთი კარ-მიდამო სახლებიანად მუდლანოელებს მიჰყიდეს. მთლიანად გაყიდულია 43 სახლი, — გვითხრა მინგან საქმეთა ლილოს ქვედაყოფილების უფროსმა ფრიდონ კერკებაშვილმა, რომელიც პირადად იკვლევდა ამ საკითხს. შემილ წყლაურის სახლი 45 ათას მანეთად შეიძინა ჯალალ ასლანოვმა, ვარა ქიტაშვილმა ფირდულ გასაოცეს „დაუთმო“ თავის საცხოვრისი. სართიჭალაში გაჩნდა აზერბაიჯანული დასახლება, გაუარესდა უძველესი ქართული სოფლის დემოგრაფია, რაც სასოფლო საბჭოს აღმასკომის ყოფილი და ახლანდელი თავმჯდომარეების და მეურნეობის ყოფილი და ახლანდელი დირექტორების ვ. კეკერაშვილის, ზ. მჭედლიშვილის, ვ. ცურტაბინის, ბ. მუხიანიშვილის, დ. ონიანიშვილის სინდისზეა, რომლებიც არათუ ხელს არ უშლიდნენ ამ ანტიეროვნულ პროცესს, არამედ ახალისებდნენ კიდეც.

მიწების დატაცების თვალსაზრისით მაინც ძალზე დაზარალებული აღმოჩნდა გაჩიანის ზონა — ალთაქილის სასოფლო საბჭო (თავმჯდომარე სადაგათ ალიევა). დაუფარავად შეიძლება ითქვას: აქ ვეზობრება იყო გაჩაღებული, ვინ მეტს და სად დაიტაცებდა. ოფიციალური მონაცემებით, მარტო ყარაჯალის საბჭოთა მეურნეობაში (დირექტორი კ. მამედოვი) დატაცებულია 30-მდე ჰექტარი, ალთაქილის საბჭოთა მეურნეობაში (დირექტორი ი. ბაირამოვი) — 10 ჰექტარი, გაჩიანის საბჭოთა მეურნეობაშიც (დირექტორი ი. აბდიდოვი) არავინ ყოფილა გულხელდაკრეფილი. მიტაცებულ მიწებზე მოქალაქეები მასობრივად აშენებდნენ სახლებს, რომელთა ფართობი ბევრად აღემატება დასაშვებ ნორმებს. მაგალითად, ყარაჯალაში ერთ-ერთი სახლი, რომლის მეპატრონე თითქოს ვერ დაუდგენიათ (?!), 288 კვადრატულ მეტრ საცხოვრებელ ფართობს შეიცავს.

ბოროტად იყენებენ მდგომარეობას და არღვევენ კანონს ქესელოს სასოფლო საბჭოს (აღმასკომის თავმჯდომარე ვ. ალიევი) ტერიტორიაზე განლაგებული რუისბოლოს მებოსტნეობის საბჭოთა მეურნეობის (დირექტორი — შ. ლაპარტელიანი, პარტკომის მდივანი — მ. მახმუდოვი), ნაზარლოს მეთესლეობის საბჭოთა მეურნეობის (უოფილი დირექტორი — ა. მეხრალიევი, პარტკომის მდივანი — ა. ლეზგიევი) მესვეურები. რუისბოლოს საბჭოთა მეურნეობას გამოუყო 6,5 ჰექტარი სყარიდიდამო მიწის ფონდი, ფაქტობრივად გაანაწილეს 8,5 ჰექტარზე მეტი, აქედან 2,1 ჰექტარი საზოგადოებრივი მიწის ფონდს გამოაცალეს. თანაც, აქ ნაკვეთები გამოუყვეს იმ მოქალაქეებსაც, რომლებიც მეურნეობაში არ მუშაობდნენ. მრავლისმეტყველია ის ფაქტიც, რომ შერჩევით აზომილი 10 საკარმიდამო ნაკვეთიდან ათივე მფლობელს უკვეთა ნორმით გათვალისწინებულზე მეტი ფართობი.

ზუსტად ასეთი სცენარით იმოქმედეს ნაზარლოს მეთესლეობის საბჭოთა მეურნეობაშიც.

საზოგადოებრივ მიწებს ისე ანაწილებდნენ, როგორც მოეპრიანებოდათ ჯანდარის მებოსტნეობა-მერქვეობის საბჭოთა მეურნეობის ყოფილი დირექტორი ფ. ისმაილოვი და პარტორგანიზაციის ყოფილი მდივანი ი. შირინოვი. მათთვის ამ საქმეში ხელი რომ მაც 15 ჰექტარზე მეტი საზოგადოებრივი მიწა „შთანთქეს“. ნუ ვიქნებით გულუბრყვილონი და ნურავინ იფიქრებს, თითქოს ყოველივე ეს უანგაროდ ხდებოდა, ასეთი უკანონო მოქმედებით ქართველებითა და რუსებით დასახლებული სოფელი აზერბაიჯანულ სოფლად გადაიქცა.

მეზობელი რესპუბლიკებიდან ჩამოხვეწილები ჯერ მუშაობას იწყებდნენ, მერე ეწერებოდნენ. ჯანდარის მეღორეობის საბჭოთა მეურნეობის დირექტორმა ჰ. ისმაილოვმა ასე ჩაუწერავად დასვა ტრაქტორზე აზერბაიჯანელი ლტოლვილი ა. მურსალოვი, მერე სათანადო საბუთებიც წარადგინეს რაისაბჭოს აღმასკომში ჩაწერაზე, საიდანაც უარი მიიღო. თუმცა ჯანდარის სასოფლო საბჭოს აღმასკომის თავმჯდომარე ე. ფირიევი არ „დაიბნა“, თანამოძმე მაინც ჩაწერა ვინმე სამედოვის სახლში, ხოლო როცა ეს ფაქტი გახმაურდა, თავი „იმართლა“, ტექსტი ჭირთულად ბეჭდით იყო და ვერ გავიგე, მეგონა თანხმობა იყოო. ი ი ბედის ირონია, სასოფლო საბჭოს თავმჯდომარე ასე მოხერხებულად იყენებს ქართული ენის უცოდინარობასაც. ჰოდა, რატომღა ისწავლის ქართულს? ამასობაში მურსალოვს ხელფეხი გაეხსნა, ნაკვეთიც მიიტაცა და სახლიც აიშენა.

მუშახელის სიმცირის საბაბით მეზობელი რესპუბლიკებიდან ოჯახების შემოყვანა რაიონში სისტემად იყო ქცეული, ნათქვამი-რომ უფრო დამჯერებელი იყოს, კვლავ მიეყვეთ ფაქტებს. გარდაბნის კიროვის სახელობის საბჭოთა მეურნეობის დირექტორის ბადირხან ისმაილოვის უხვი წყალობით აზერბაიჯანის სსრ თაუზის რაიონის მკვიდრმა ხ. ჯაფაროვმა მიწის ნაკვეთიც მიიღო და კეთილმოწყობილი ბინაც, მუდმივადაც ჩაწერეს. სომხეთიდან ასევე ხელგაშლილად მიიღეს აქ ა. ისმაილოვის კანონიერებას, ავლენდნენ ფაქტებსაც, მაგრამ იგი ბშირად არ იძლეოდა არსებული მდგომარეობის სრულ სურათს, ჩქმალავდნენ დანაშაულს. ზოგჯერ „ი მეშობლების მასალებს კარადაში წლობით კეტავდნენ. ჯერ კიდევ 1980 წელს გამოვლინდა მიწების მასობრივი დატაცების, ფაქტები, მაგრამ ექვსი წლის მანძილზე აღნიშნული მასალები გარდაბნის რაისაბჭოს აღმასკომის ყოფილი თავმჯდომარის ა. დაშდამიროვის კარადაში იყო ჩაკეტილი. როცა ყოველგვარი ხანდაზმულობის ვადები ამოიწურა, მხოლოდ მაშინ გაეცნობენ შინაგან საქმეთა რაიონყოფილებას, აქედან პროკურორის მითითებით — კვლავ რაისაბჭოს აღმასკომს დაუბრუნდა, სადაც იგი კვლავ ჩაკეტეს უჯრაში და დანაშაულთა მიმართ რაიმე პრაქტიკული ზომები არავის მიუღია.

რაოდენ სავალალოა, რომ ხელისუფლების ადგილობრივი ორგანოები კი არ აღკეთდნენ მიწის კანონმდებლობის მოთხოვნათა დარღვევებს, პირიქით, ხელს უწყობდნენ. ეს საბუთები პირდაპირ მიესადაგება იმავე ა. დაშდამიროვის მოქმედებას. მისი ხელმოწერით 1986 წელს რესპუბლიკის მინისტრთა საბჭოში უცნაური შინაარსის მიმართვა გაიგზავნა. მასში აღნიშნული იყო, რომ გაჩიანის სასოფლო საბჭოს ტერიტორიაზე მცხოვრებ მოქალაქეებს, რომლებიც რუსთავის მეტალურგიულ ქარხანაში დაწყებულ მუშაობას (დიახ, დაიწყებდნენ) გამოეყოფოდათ სათანადო მიწის ფართობი დროებით სარგებლობაში. საკვირველია, მაგრამ ფაქტია, რომ ასეთი თანხმობა, საქსაგრომრეწვის მიწათსარგებლობისა და მიწათმოწყობის მთავარი სამართველოს წინააღმდეგობის მიუხედავად, დაშდამიროვმა კიდეც მიიღო, რომლის საფუძველზეც აღთაქილის, ყარაჯალის, გაჩიანის მცხოვრებლებმა დროებით სარგებლობაში მიიღეს დიდძალი ფართობი. თუმცა სიტყვა „დროებითი“ ბრძანებაში აქაც გაბგერ არ ჩაიწერა და მოქალაქენი მას მუდმივად დაეუფლნენ. ამ მოუფქრებელ გადაწყვეტილებას შედეგად ის მოჰყვა, რომ იმ პირთაგან, რომლებიც ამ შეღავათით სარგებლობდნენ, მხოლოდ სამი გახდა მეტალურგი. დანარჩენი ან საერთოდ არ გამოცხადებული ქარხანაში, ან ორიოდე დღეში მოატოვა იგი, მიწის ნაკვეთები კი დაიტაცეს და ზოგმა სახლებიც წამოუშინა. ეს შემთხვევა მოხერხებულად გამოიყენა აგრეთვე ჯანდარის მებოსტნეობა-მერქვეობის საბჭოთა მეურნეობის ყოფილმა დირექტორმა ფ. ისმაილოვმა. მან მეტალურგიულ ქარხანაში მომუშავეთა სიაში ყალბად შეიტანა მექანიზატორები ი. კასუმოვი, ვ. მამედოვი და რ. ფიქალიევი და მათაც ნაკვეთები გამოუყო. ერთი სიტყვით, რაიონში ყველა შემთხვევას იყენებდნენ საზოგადოებრივი მიწების დასატაცებლად.

ა. დაშდამიროვის კანონსაწინააღმდეგო მოქმედებამ სხვა რამეშიც ჩინა თავი. რესპუბლიკის მინისტრთა საბჭოს 1986 წლის 15 მაისის დადგენილებით ფონიჭალის სასოფლო საბჭოს ტერიტორია გამოცხადდა 2000 წლამდე პერიოდისათვის ქ. თბილისის განაშენიანების ზონად და აქ აიკრძალა ინდივიდუალური ბინათმშენებლობა. ამიერიდან, ცხადია, გარდაბნის რაისაბჭოს აღმასკომს არ ჰქონდა საცხოვრებელი სახლების მშენებლობის ნებართვის გაცემის უფლება, მაგრამ ამის მიუხედავად, დაშდამიროვმა ახალი საცხოვრებელი სახლების მშენებლობისა და ძველის რეკონსტრუქციის უფლება მაინც მისცა მრავალ ოჯახს. როცა რაიონის ხელმძღვანელი ასეთ დანაშაულს სჩადიოდა, რაღა გასაკვირია, რომ ფონიჭალელებც თავს არხეინად გრძნობდნენ და რაც სურდათ, იმას აკეთებდნენ. ბევრმა მათგანმა პროექტის უხეში დარღვევით გაუკეთა რეკონსტრუქცია საკუთარ სახლებს, ხოლო ერთმა ნაწილმა სახლის აშენების შემდეგაც არ დაანგრია ძველი სახლები, 14-მა ოჯახმა უნებართვოდ აიშენა საცხოვრებელი სახლი და ა. შ.

თავისი წინამორბედის ტრადიციებს ამ საქმეში არც რაისაბჭოს აღმასკომის თავმჯდომარე ტელმან ველიევი ჩამორჩენია (იგი ამჟამად გათავისუფლებულია თანამდებობიდან). იგი რამდენჯერმე იყო გაჩიანის ზონაში, რათა გაერკვია მიწათსარგებლობაში შექმნილი მდგომარეობა. თუ რა შედეგი მოჰყვა რაიონის ერთ-ერთ ხელმძღვანელის ადგილზე მისვლას, ამაში ადვილად დარწმუნდება მკითხველი, როცა ერთ მეტად სავალალო ფაქტს გაეცნობა. ყარაჯალის საბჭოთა მეურნეობის დირექტორმა კასუმ მამედოვმა 48 ოჯახს იჯარით „მიამაგრა“ ას 8,35 ჰექტარი ფართობი, რომელიც მათ ადრე მიეტაცებ, ჩამოერთვათ და ჩაირიცხა საზოგადოებრივი მიწის ფონდში. ამჯერად აშკარა უკანონობა ოფიციალურად დაკანონდა. დირექტორმა კი ცნობა აფრინა რაისაბჭოს აღმასკომში, ღონისძიება გატარებულია და უველაფერი რიგზეაო. ეს რომ თვალისაჩინოება და სიყალბეა, იმითაც დასტურდება, რომ ამ ნაკვეთებზე მიმტაცებლებმა საცხოვრებელი სახლების მშენებლობა გააჩაღეს. უკვე აშენებულია 56 სახლი, ხოლო ორი მშენებლობის პროცესშია:

გარდაბნის რაიონში მიწის კანონმდებლობისა და ინდივიდუალური ბინათმშენებლობის წესების დარღვევების საკითხი შეისწავლა რესპუბლიკის აგროსამრეწველო კომიტეტმა და მასალები განხილება კომისიის სხდომაზე. რაიონის საბჭოთა, სამეურნეო და ადმინისტრაციულ ორგანოებს მიეთითათ მიეღოთ ზომები მიტაცებული მიწების დასაბრუნებლად და მშენებლებისაგან ნაკვეთების გასათავისუფლებლად, მაგრამ პრაქტიკულად მათ თითქმის არაფერი იღონეს. ამგვარი მოქმედება მადას უხსნის დამნაშავეებს ახალი დარღვევების ჩასადენად.

პარტიის გარდაბნის რაკომმა, მართალია, ბოლო დროს მუშაობა ამ მხრივ თითქოს გააუმჯობესა, მაგრამ იგი მოქვეყნებით ხასიათს ატარებს, არ არის ყოველისმომცველი, შემტევი, უკომპრომისო, ვერ აკმაყოფილებს გაზრდილ მოთხოვნებს, აქ მკაცრად არ სთხოვენ პასუხს კონკრეტულ დამნაშავე პირებს. უფრო მეტიც: თავზე ხელს უსვამენ მათ.

ჩვენს ხელთ არის რაკომის ბიუროს დადგენილებები, რომლებიც შუქს ფენენ ნათქვამს. ფონიჭალისა და ჯანდაროს სასოფლო საბჭოების აღმასკომებმა, როგორც ზემოთ აღვნიშნეთ, არსებითად არა იღონეს რა მიწათსარგებლობაში წესრიგის დასამყარებლად და ბინათმშენებლობაში წესრიგის დასამყარებლად და ბინათმშენებლების მეთვალყურის როლში გამოდიოდნენ, მაგრამ რაკომის ბიუროს, არც შეტი, არც ნაკლები, მათი მუშაობა „არაუკმარისად ჩათვალა“, ფონიჭალის სასოფლო საბჭოს აღმასკომის თავმჯდომარეს ლ. დაუშვილს სასტიკი საყვედური აკმარეს საალრიცხვო ბარათში შეუტანლად, ხოლო ჯანდარის სასოფლო საბჭოს აღმასკომის თავმჯდომარეს ე. ფირიევს კი ამდენიც არ აკადრეს.

რაკომის ბიუროს აღიარა სართიჭალის სასოფლო საბჭოს აღმასკომის ყოფილი თავმჯდომარის ვ. კეკერაშვილის მიერ კანონმდებლობის დაცვისადმი კონტროლის შესუსტება, „რასაც შედეგად მოჰყვა მოსახლეობის მიერ სახლების უკანონო ყიდვა-გაყიდვის ფაქტები“, მაგრამ მასაც სასტიკი საყვედური აკმარეს საალრიცხვო ბარათში შეუტანლად. კეკერაშვილს ადრეც მფარველობდნენ, თორემ არაფრით არ იყო გამართლებული მისი სართიჭალიდან ახალსოფლის სასოფლო საბჭოს თავმჯდომარედ გადაყვანა, და იქაც ვერ გაამჯობესა ნდობა. ამიტომ ახლახან ამომრჩევლებმა ყორანივით გაიშავეს, თუმცა „კეთილი ძიების“ წყალობით სართიჭალის მებოსტნეობის საბჭოთა მეურნეობის დირექტორის მოადგილედ მოკალათდა, იმ სოფელს დაუბრუნდა, სადაც მისი „საქმენი საგმირონი“ კარგადაა ცნობილი.

პარტიის გარდაბნის რაიკომი, რაისაბჭოს აღმასკომი მიწათსარგებლობის კანონმდებლობის დარღვევებს, რომ სათანადო შეფასებას ვერ აძლევდნენ, ეს სხვა ფაქტებითაც დასტურდება. ამ დანაშაულისათვის თანამდებობიდან გათავისუფლებული ულიანოვკის საბჭოთა მეურნეობის ყოფილი დირექტორი თ. დანელია თბილისის სანერგე მეურნეობის დირექტორად დანიშნეს. მკაცრ სასჯელს გადაარჩინეს ულიანოვკის საბოთა მეურნეობის აღმასკომის ყოფილი თავმჯდომარე ბ. კალანდაძე, რომელიც არც მიწათსარგებლობის კანონის მოთხოვნებს დაგიდევდა და, როგორც რაიკომის ბიუროს დადგენილებაშია აღნიშნული, ჭარბი მუშახელის ზონაში, რაისაბჭოს აღმასკომის ჩაწერის კომისიის გვერდის ავლით, რესპუბლიკის გვერდის ავლით, რესპუბლიკის გარეთიდან ჩამოსულ მოქალაქეთა ჩაწერაშიც არ იხედება უკან. და განა მარტო სასჯელს გადარჩა? იგი ამჟამად პარტიის გარდაბნის რაიკომის ინსტრუქტორია. ეს ფაქტი კომენტარს არ საჭიროებს. „გულთბილად“ მოეპურნენ ახალი სამგორისა და გამარჯვების სასოფლო საბჭოების ყოფილ თავმჯდომარეებს მ. ფიქრელაურასა და გ. შენგელიძესაც, რომლებმაც ვერ გაამართლეს ამომრჩეველთა იმედები და დატოვეს პოსტები. მაგრამ სულ რამდენიმე დღეში რაისაბჭოს აღმასკომში მოკალათდნენ, აქამდე თუ სასოფლო საბჭოების მასშტაბით „ამყარებდნენ“ წესრიგს, ახლა, ალბათ, რაიონულ პრობლემებს „წყვეტენ“.

რაიკომის ბიურო შედარებით პრინციპულად მოეკიდა გაჩიანისა და ყარაჯალის საბჭოთა მეურნეობის დირექტორების ტ. ახმედოვისა და კ. მამედოვის საკითხის განხილვას, რომელთა მოთმენა დაკავებულ თანამდებობებზე შეუძლებელი იყო, მკაცრ სასჯელს იმსახურებდა აღთაქილის საბჭოთა მეურნეობის დირექტორი ი. ბაირამოვი, რომელსაც გამოეცხადა სასტიკი საყვედური საალრიცხვო ბარათში შეტანით, აღთაქილის სასოფლო საბჭოს აღმასკომის თავმჯდომარის ს. ალიევას თანამდებობიდან გადაყენების შესახებ რჩევა მიეცა აღნიშნული სასოფლო საბჭოს სესიის, მაგრამ ეს პროცესი ჯერაც არ განხორციელებულა. საინტერესოა, რომდენ უნდა იყოს ქესელოს სასოფლო საბჭოს აღმასკომის თავმჯდომარის პოსტზე ვ. ალიევი. გარდა იმისა, რომ კისერზე მძიმე დანაშაულობები აწევს, იგი დიდი ხანია ავადყოფობს და საბჭოს სათანადოდ ვერ ხელმძღვანელობს.

ფონმალიზმი, დამნაშავეობისადმი მიმტევებლობა, რასაც პარტიის გარდაბნის რაიკომის მუშაობაში აქვს ადგილი, განსაკუთრებით მკვეთრად გამოიკვეთა ახლახან ჩატარებულ ბიუროს სხდომაზე, რომელზეც განიხილეს საკითხი ქ. გარდაბნის ტერიტორიაზე კიროვის სახელობის და ალპანაჩის საბჭოთა მეურნეობებში მიწათსარგებლობის კანონმდებლობის დაცვის მდგომარეობის შესახებ. აღინიშნა აღმაშფოთებელი ფაქტი: ქ. გარდაბანში მოქალაქეები 60 ჰექტარამდე მიწას. სხვა რომ არაფერი მარტო მიწაზე გადასახადების სახით სახელმწიფო ყოველწლიურად კარგავს 10 ათასამდე მანეთს, რაც ადგილობრივი ბიუჯეტის შევსების მნიშვნელოვან რეზერვს წარმოადგენს. ამ უმსგავსობის „შემოქმედ ნ“ ჩვენთვის უკვე კარგად ცნობილი კიროვის სახელობის საბჭოთა მეურნეობის დირექტორი ბ. ისმაილოვი და კაპანაჩის საბჭოთა მეურნეობის დირექტორი ვ. გამბაროვი არიან. კონკრეტულად დანაშაული ეკისრებათ ავრეთვე გარდაბნის საქალაქო სტუდიის აღმასკომის ყოფილ თავმჯდომარეებს ისაკ ნოვრუზოვს, რომელსაც ამჟამად პარტიის რაიკომის პარტიული კომისიის თავმჯდომარის მაღალი პოსტი უკავია და ალმას სადიკოვს (იგი ნაზარლოს მეთესლეობის საბჭოთა მეურნეობის დირექტორია). ბ. ისმაილოვს, გ. გამბაროვს, ა. სადიკოვს რაიკომის ბიურომ სასტიკი საყვედური აკმარეს საალრიცხვო ბარათში შეუტანლად. კეკერაშვილს ადრეც მფარველობდნენ, თორემ არაფრით არ იყო გამართლებული მისი სართიჭალიდან ახალსოფლის სასოფლო საბჭოს თავმჯდომარედ გადაყვანა, და იქაც ვერ გაამჯობესა ნდობა. ამიტომ ახლახან ამომრჩევლებმა ყორანივით გაიშავეს, თუმცა „კეთილი ძიების“ წყალობით სართიჭალის მებოსტნეობის საბჭოთა მეურნეობის დირექტორის მოადგილედ მოკალათდა, იმ სოფელს დაუბრუნდა, სადაც მისი „საქმენი საგმირონი“ კარგადაა ცნობილი.

რამდენიმე წლის წინათ გარდაბნის რაიონი დიდი ზარ-ზეიმით და ხმაურით მეცნიერებისა და ტექნიკის მიღწევათა დანერგვის პოლიგონად გამოცხადდა. ამრიგად, რაიონი უკრიტიკო ზონა გახდა, მაგრამ ამ მხრივ ვერ გამართლა იმედები. საქმოდ არიან ეკონომიკურად სუსტი, ჩამორჩენილი, დაბალრენტაბელური საწარმოები, რომლებიც ვალუბით და ფასდანამატით ღაფავენ სულს. ხუთწლედის ამბობენ: სამაგიეროდ რაიონი მიწების დატაცებისა და უკანონო მშენებლობის პოლიგონად გადაიქცაო. შეიძლება ეს ვინმეს მკაცრად მოეჩვენოს, მაგრამ ნათქვამის სისწორეში მოყვანილი მაგალითებით დარწმუნდებით. და თუ კიდევ ინებებთ და განსაკუთრებით აზრბაიჯანული ეროვნებით დასახლებულ სოფლებში გაივლით, თქვენთვის უველაფერი უფრო ნათელი გახდება. უკანონო მშენებლობის ბუმი კვლავაც არ ცხრება, მიწის სიუკეთესო ნაწილს კვლავაც ძველებურად ეპატრონება მოძალადე. მართალია, ამ დღეებში 35 ჰექტარი მიწა ჩამოართვეს კრწანისელ მოძალადეებს და გადახნეს, მაგრამ ეს საკმარისი როდია.

თანამედროვე ეტაპზე წარსულის შეცდომების მოთმენა შეუძლებელია. რაიონის პარტიულმა, საბჭოთა, სამეურნეო, ადმინისტრაციულმა ორგანოებმა საბოლოოდ უნდა გარდაჭრან მუშაობა, გააძლიერონ ბრძოლა დანაშაულობათა და ნეგატიური მოვლენების აღსაკვეთად, მიწის მიტაცებლის, გამყიდველისა და გამხვეველის, უკანონო მშენებლის ფეხქვეშ სწორედ მიწა უნდა იწვოდეს. ამას მოითხოვს ეროვნული ინტერესები.

დავით გიწაძე,
„კომუნისტის“ საკუთარი კორესპონდენტი.
გარდაბნის რაიონი.

ფერდინანდ თავაძე

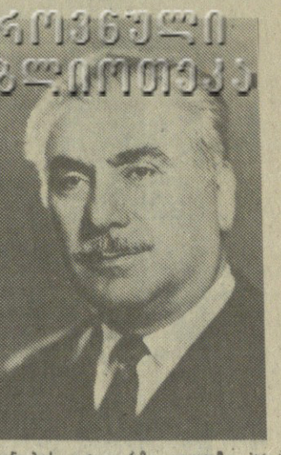

ქართულმა მეცნიერებამ და საზოგადოებამ დიდი და მძიმე დანაკლისი განიცადეს — მოულოდნელად გარდაიცვალა ქართულ მეტალურგიული მეცნიერების ფუძემდებელი, საქართველოს სსრ მეცნიერებათა აკადემიის მეტალურგიის ინსტიტუტის დამაარსებელი და უცვლელი ხელმძღვანელი, საქართველოს სსრ მეცნიერების დამსახურებული მოღვაწე, საქართველოს სსრ მეცნიერებათა აკადემიის აკადემიკოსი ფერდინანდ ნესტორის ძე თავაძე.

ფერდინანდ თავაძე დაიბადა 1912 წელს ქალაქ გორში. 1936 წელს დაამთავრა ლენინგრადის ინდუსტრიული ინსტიტუტი. შრომითი საქმიანობა დაიწყო სტუდენტობის პერიოდში. მუშაობდა ჯერ ამ ინსტიტუტის სამსხმელო ლაბორატორიაში, ხოლო შემდეგ ლითონების ცენტრალური სამეცნიერო-კვლევითი ინსტიტუტის ლაბორატორიაში. 1937 წელს ფ. თავაძე მუშაობას იწყებს ჯ. მელიქიშვილის სახელობის ქიმიის ინსტიტუტის მეტალურგიულ ლაბორატორიაში. 1939 წლიდან ტექნიკის მეცნიერებათა კანდიდატია, ხოლო 1947 წლიდან — დოქტორი, პროფესორი. 1951 წლიდან ფ. თავაძე აირჩიეს სწავლისა და სამეცნ საქმის ინსტიტუტის (შემდგომში მეტალურგიის ინსტიტუტის) დირექტორად, რომელსაც იგი ხელმძღვანელობდა გარდაცვალების დღემდე. 1955 წელს ფ. თავაძეს აირჩევენ საქართველოს სსრ მეცნიერებათა აკადემიის წევრ-კორესპონდენტად, ხოლო 1960 წელს — ნამდვილ წევრად.

ფართო და მრავალმხრივია ფერდინანდ თავაძის სამეცნიერო კვლევის დიაპაზონი. გამოკვლევებმა ლითონური სისტემების მდგომარეობის დიაგრამების შესწავლის, უფანგავი ფოლადების და მხურვალმედეგი შენადნობების ახალი კომპოზიციების შექმნის, ფოლადებსა და შენადნობებში ფაზური გარდაქმნების თერმოდინამიკისა და კინეტიკის შესწავლის, ლითონური ნალღობების ფიზიკურ-ქიმიური თვისებების კვლევის, ლითონების კოროზიის შესწავლის, ბორის მილებისა და შესწავლის მიმართულებებით ამ გამოკვლევებმა დიდი ავტორიტეტი მოუპოვეს მას ჩვენი ქვეყნის და საზღვარგარეთის სამეცნიერო წრეებში. ფასდაუდებელია ფ. თავაძის მეცნიერული გამოკვლევები, რომლებიც ქართული არქეოლოგიური ლითონური ნივთების წარმოების ტექნოლოგიური პროცესების დადგენას ეძღვნება.

ფერდინანდ თავაძე ჩვენს ქვეყანაში და საზღვარგარეთ გამოქვეყნებული 500-ზე მეტი სამეცნიერო ნაშრომის, ფუნდამენტური და გამოყენებითი ხასიათის, მათ შორის 20-ზე მეტი მონოგრაფიისა და ხელმძღვანელს, 100-ზე მეტი გამოგონების ავტორი და თანაავტორია.

ფერდინანდ თავაძე, შესანიშნავი პედაგოგი და აღმზრდელი, 1948-1988 წლებში ხელმძღვანელობდა საქართველოს ვ. ი. ლენინის სახელობის პოლიტექნიკური ინსტიტუტის ლითონმცოდნეობისა და ლითონთა ტექნოლოგიის კათედრას. ქართული ტექნიკური ინტელიგენციის, განსაკუთრებით ჭაობრივად მეტალურგია კვალიფიციური კადრების უმრავლესობა მისი მოწაფეა. ახალგაზრდების პოტენციურ შესაძლებლობათა გამოაცნობის უტყუარმა ალღომ და ახალგაზრდა მეცნიერთა კადრებისადმი მზრუნველმა და ამავე დროს მომთხოვნმა დამოკიდებულებამ განაპირობა, რომ მისი ხელმძღვანელობით 180-ზე მეტმა სპეციალისტმა მოამზადა და დაიცვა საკანდიდატო და სადოქტორო დისერტაცია.

დიდია ფერდინანდ თავაძის, როგორც ქართული მეცნიერების ორგანიზატორის დამსახურება. მისი ხელმძღვანელობით მეტალურგიის ინსტიტუტი გადაიქცა მოწინავე სამეცნიერო-კვლევით დაწესებულებად. ფ. თავაძის თავდადებული მუშაობის შედეგია, რომ ეს სამეცნიერო კერა ერთ-ერთი მოწინავეა საბჭოთა კავშირში.

ფერდინანდ თავაძე ნაყოფიერ სამეცნიერო-პედაგოგიურ მოღვაწეობასთან ერთად აქტიურ საზოგადოებრივ მუშაობას ეწეოდა. 1956 წლიდან გარდაცვალებამდე იგი იყო საქართველოს მანქანათმშენებლობის მრეწველობის სამეცნიერო-ტექნიკური საზოგადოების გამგეობის პირველი და უცვლელი თავმჯდომარე. ფ. თავაძე იყო თბილისის სახალხო დეპუტატთა საქალაქო საბჭოს მრავალი მოწვევის დეპუტატი, პარტიის თბილისის საქალაქო კომიტეტის წევრი. იყო სსრ კავშირის მეცნიერებათა აკადემიის და სსრ კავშირის მეცნიერებისა და ტექნიკის სახელმწიფო კომიტეტის, რიგი საპრობლემო საბჭოების, საკავშირო და რესპუბლიკური სამეცნიერო და ტექნიკური ეურნალების რედკოლეგიების, სამეცნიერო ხარისხების მინიჭებული საბჭოების წევრი. მას მინიჭებული ჰქონდა საქართველოს სსრ მინისტრთა საბჭოს და მეცნიერებათა აკადემიის გ. ნიკოლაძის სახელობის პრემიები.

პარტიამ და მთავრობამ ჯეროვნად დააფასეს ფ. ნ. თავაძის დამსახურება. იგი დაჯილდოებულია ლენინის ორდენით, ორი შრომის წითელი დროშის ორდენითა და მედლებით.

წავიდა ჩვენგან ხალასი ნიჭის, ფართო მეცნიერული ერუდიციის, შესანიშნავი ადამიანური ღირსებების მქონე აღიარებული მეცნიერი და მოღვაწე. ფ. თავაძის ნათელი სახე, მისი შესაშური ოპტიმიზმი, უაღრესი პასუხისმგებლობა, ადამიანებთან ურთიერთობის განსაკუთრებული ტაქტი და კაცთმოყვარეობა, საქმენი და ნამოღვაწარი სამუდამოდ დარჩება მისი მეგობრების, კოლეგებისა და აღმზრდელების ხსოვნაში.

**გ. გ. გუშგარიძე, ნ. ა. ჭითანავა, ა. ი. აპა

ფაქტი * მოვლენა * კომენტარი

ᲙᲛᲔᲓᲘᲗᲝᲑᲐ·

რატომ ჭიანურდება სამშობიაროები?

„კომუნისტი“, 1989 წლის 28 ნოემბერი

„კომუნისტის“ კრიტიკულ გამოსვლას უპასუხებენ:

საქართველოს სსრ ბუნების დაცვისა და ხატუეო მეურნეობის სახელმწიფო კომიტეტის თავმჯდომარის მოადგილე გ. ჯუთაშვილაძე:

გაზეთის კრიტიკულ პუბლიკაციასთან დაკავშირებით გაცნობებთ, რომ კომკავშირის მოგისტრალური გაზსადენის მშენებლობის შედეგად წამოჭრილი პრობლემების გადაწყვეტის მიზნით შექმნილია საექსპერტო კომისია. მასში თანამშრომლობისათვის მოწვეულნი არიან ღვაწლმოსილი ქართველი მეცნიერები და მაღალკვალიფიციური ექსპერტ-სპეციალისტები, რომლებიც ეკოლოგიური ფაქტორების ხასიათის მიხედვით ექვს ჯგუფში გაერთიანდნენ. ესენია: პროექტით გათვალისწინებული ბუნების დაცვითი ღონისძიებების ექსპერტიზის და ეკოლოგიური ფაქტორების; ეკონომიკურ-ეკოლოგიური ანალიზის; გეოლოგიურ-ჰიდროგეოლოგიური პროცესების; რეგიონის დაგეგმარებითს სტრუქტურაზე გაზსადენის ზემოქმედების; გაზსადენის მშენებლობის ხარისხის და მოსახლეობის უსაფრთხოების; სოციალურ-დემოგრაფიული ფაქტორების ანალიზის და საზოგადოებრივი აზრის შემსწავლელი ჯგუფები.

ბოლო ჯგუფში სოციოლოგების, უხელოვნებისა და დემოგრაფების გარდა მოწვეული არიან სახალხო ფრონტისა და საზოგადოებრივ ორგანიზაციათა წარმომადგენლები, რომლებიც სრულუფლებიან მონაწილეობას მიიღებენ ექსპერტიზის მსვლელობაში.

საექსპერტო კომისიის სამოღო დასკვნას საზოგადოება გაეცნობა პრესისა და ტელე-რადიო გადაცემების მეშვეობით.

აქვე გვინდა შეეთავაზოთ ყველას, ვისაც ამ საშურ საქმეში ჩვენთან თანამშრომლობა სურს, მოგვმართოს მისამართით: 380088 ქ. თბილისი, მინდელის ქ. № 9. საქართველოს სსრ ბუნების დაცვის და ხატუეო მეურნეობის სახელმწიფო კომიტეტი. ტელ. 38-51-54.

„საქგეოლოგიის“ გენერალური დირექტორი ი. ბოგვიტიძე:

თქვენი პუბლიკაციის პასუხად გაცნობებთ, რომ „ჩრდილოეთ კავკასიაგეოლოგკავკასიის მაგისტრალური გაზსადენის მშენებლობის შესახებ“ საქართველოს სსრ მინისტრთა საბჭოს 1989 წლის 20 სექტემბრის დადგენილების თანახმად „საქგეოლოგიას“ დაევალა ერთი თვის ვადაში შეედგინა რეკომენდაცია-დასკვნები მეწყერსახიფში და სხვა გეოლოგიური პროცესების მოსალოდნელი ადგილების, აგრეთვე ავარიული უბნების შესახებ მაგისტრალური გაზსადენის ტრასის ფარგლებში.

„საქგეოლოგიის“ საწარმოო გაერთიანებამ 29 სექტემბრისათვის აღნიშნული დასკვნა-რეკომენდაცია წარუდგინა საქართველოს სსრ ბუნების დაცვისა და ხატუეო მეურნეობის სახელმწიფო კომიტეტს, „საქტრანსგაზს“ გაერთიანებასა და ხატუეო მეურნეობის საკავშირო სპეციალიზებულ საექსპერტო ინსტიტუტის ამიერკავკასიის ფილიალებს.

„საქტრანსგაზმა“, თავის მხრივ, ეს დასკვნა სახელმძღვანელოდ გადასცა კიევის სპეციალიზებულ საექსპერტო ინსტიტუტს „ტრანსგაზს“.

აღნიშნული დასკვნა-რეკომენდაცია შედგენილია სოფლების ზემო ლარსისა და საგურამოს შორის მაგისტრალური გაზსადენის ტრასის გასწვრივ „საქგეოლოგიის“ სპეციალისტების მიერ ჩატარებული დეტალური გამოკვლევების საფუძველზე.

მასში მოცემულია ამ ტერიტორიის საინჟინრო-გეოლოგიური დახასიათება. ამასთანავე შეფასებულია გეოეკოლოგიური მდგომარეობის ცვლილებები, დეტალურად არის აღწერილი ტრასის მდგომარეობა პიკეტების მიხედვით, შემოთავაზებულია აქტივიზებული სახიფში გეოლოგიური პროცესებისაგან ტერიტორიების დაცვის, აგრეთვე ბუნებადამცავი ღონისძიებების განხორციელების რეკომენდაციები.

დასკვნებს დართული აქვს 1:25000 მასშტაბის საინჟინრო-გეოლოგიური პირობების რუკა, რომელზეც აღნიშნულია ყველა ფიქსირებული სახიფში გეოლოგიური პროცესის გამოვლინების შემთხვევები ცალკეული პიკეტების ფარგლებში. ეს მასალები შესაძლებელია გამოყენებულ იქნას, როგორც დარღვეული გეოეკოლოგიის აღდგენის და დაცვის პროექტის დამუშავების საფუძველი.

როგორც ზემოთ აღინიშნა, დასკვნა სხვადასხვა ორგანიზაციის ჩაბარდა ფაქტობრივად რესპუბლიკის მთავრობის დადგენილების გამოსვლისთანავე.

ცხადია, ასეთი საფუძვლიანი დოკუმენტის შედგენას დიდი დრო სჭირდებოდა და იგი დადგენილებით გათვალისწინებულ ვადაშიც ვერ დამუშავდებოდა სრულყოფილი სახით, „საქგეოლოგიის“ ამ მიმართულებით ხანგრძლივი დიდი ხნით ადრე რომ არ ჰქონოდა დაწყებული.

ჯერ კიდევ 1988 წლის 22 თებერვალს „საქგეოლოგიამ“ წერილით მიმართა საქართველოს სსრ მინისტრთა საბჭოს გაზსადენის მშენებლობის ზონაში ბუნებრივი გარემო პირობების დარღვევის თაობაზე. აღვნიშნავდით, რომ გაზსადენის მშენებლობის პროექტი არ შეიცავს სრულ ინფორმაციას მშენებლობის რაიონის ხაინჟინრო-გეოლოგიური პირობების შესახებ და მასში გათვალისწინებული არ არის დამცავი ღონისძიებები. ამასთან დაკავშირებით „საქგეოლოგიის“ მიერ შეთავაზებულ იყო ხათანადო ხანუშაოების ჩატარება: გაზსადენის მშენებლობის გავლენის ზონის გეოდინამიკური მდგომარეობის რუკის შედგენა, მუდმივი დაკვირვების განხორციელება და დამცავი ღონისძიებების ჩატარებისა და ზოგიერთ უბანზე გაზსადენის ტრასის გადაადგილების შესახებ რეკომენდაციების შემუშავება. წერილში მითითებული, რომ „საქგეოლოგიამ“ 1987 წელს უკვე ჩაატარა გარკვეული მოცულობის სამუშაოები ამ მიმართულებით.

ამრიგად, დადგენილებით გათვალისწინებული დავალების შეხორულებლად საჭირო სამუშაოებს „საქგეოლოგია“ 1987-1988-89 წლებში აწარმოებდა, რამაც შეხაძლებელი გახდა საფუძვლიანად დამუშავებული მასალების წარმოდგენა.

აქვე უნდა აღვნიშნოთ, რომ „საქგეოლოგია“ კვლავაც განაგრძობს დეტალურ ხაინჟინრო-გეოლოგიურ გამოკვლევებს ტრასაზე, რაც „საქტრანსგაზთან“ ხელშეკრულებით ხორციელდება.

ამ მუშაობის შედეგად, რომელიც 1990 წელს დამთავრდება, შედგენილი იქნება ტრასის ტერიტორიის 1:10000 მასშტაბის ხაინჟინრო-გეოლოგიური რუკა.

გარდა აღნიშნულისა, „საქგეოლოგია“ 1989 წლიდან ახორციელებს მუდმივ დაკვირვებებს გეოეკოლოგიური სიტუაციის ცვლილებებზე გაზსადენის ტრასის გასწვრივ, ბუნებადაცვითი და აღდგენითი ღონისძიებების გატარების თაობაზე რეკომენდაციების შემუშავების მიზნით.

გიწვევთ ბაზრობაზე

თბილისში გახსნილი სამრეწველო პროდუქციის საბითუმო ვაჭრობის რეგიონული ბაზრობა მომსვლელებს სთავაზობს საქონელს — კოსმეტიკით დაწყებული და ელექტროშესადუღებელი მოწყობილობით დამთავრებული. ეგი განლაგდა რესპუბლიკის მოპარაგების სახელმწიფო კომიტეტის კომერციული ცენტრის მუდმივმოქმედი გამოფენა-ბაზრობის პავილიონში.

გამოფენაზე წარმოდგენილია ზენორმატიული, გამოუყენებელი სასაქონლო-მატერიალური ფასეულობანი, აგრეთვე წარმოების ხარჩენები ნიმუშებისა და კატალოგების სახით. თვითონ პროდუქციას დაინტერესებულ საწარმოებს, ორგანიზაციებს, კოოპერატივებს, ინდივიდუალური შრომითი საქმიანობით დაკავებულ პირებს სთავაზობენ რესპუბლიკის სამრეწველო წარმოებანი და კოოპერატივები, რუსეთის, ბელორუსიის, უკრაინის, ესტონეთის, სხვა რესპუბლიკების სახზომარაგებათა კომერციული ცენტრები. მსუბუქი მრეწველობის ნაკეთობათა ნიმუშები გამოიტანა აგრეთვე სსრ კავშირის საგარეოეკონომიკური ურთიერთობის სახალხო კომისარიატის საკავშირო საგარეოსავაჭრო გაერთიანების მოწვევით აქ ჩამოსულმა ჩინეთის სახალხო რესპუბლიკის ქალაქების ხუთმა სხვადასხვა სავაჭრო-სამრეწველო კომპანიამ.

— ეს არის მესამე საბითუმო ბაზრობა, რომელიც რესპუბლიკის მომარაგების სახელმწიფო კომიტეტის კომერციულმა ცენტრმა ძოაწყო „საქხაირბითუმვაჭრობის“ გაერთიანებასთან ერთად, — ამბობს მისი დირექტორი ნუგზარ კალანდაძე. — უცხოეთის ფირმები კი მასში პირველად მონაწილეობენ. აქ საწარმოებსა და საწარმოო გაერთიანებებს შეუძლიათ პირდაპირი კონტაქტები დაამყარონ მომხმარებლებთან, ულიმიტებოდ და უგანწესებოდ გაყიდონ თავისუფალი რესურსები, სიმძლავრეები, ნედლეული, მოწყობალობა, თავიდან მოიშორონ არსებული ზენორმატიული ნარჩენები.

ბაზრობის სტუმრები ჯერჯერობით აკვირდებიან საქონელს, აინტერესებთ მისი ფასი. ამ დღეებში დაიდო გარიგებანიც, დაიდება ორმხრივ სასარგებლო ხელშეკრულებანი.

(საქინფორმი).

ᲓᲠᲝ ᲓᲐ ᲮᲔᲚᲝᲕᲐᲜᲘ

მსახიობის ოცდაშვიდწუთიანი სეზონი...

ასე დაიწყო ზურაბ კახიანის ცხოვრებაში ახალი ჟანრის დაუფლებისათვის ბრძოლის დღეები. ამ ბრძოლაში მას ეხმარებოდა მახვილგონიერება, ცოცხალი სიტყვა, იუმორის, რიტმისა და მოძრაობის კარიერას უწინასწარმეტყველებდნენ. ამას თავისი საფუძველიც ჰქონდა.

ზურაბ კახიანმა შოთა რუსთაველის სახელობის სახელმწიფო თეატრალური ინსტიტუტის დრამის ფაკულტეტი დაამთავრა (დ. ალექსიძის კლასი), მისი პედაგოგები იყვნენ: მიხეილ თუმანიშვილი, სერგო ზაქარიაძე, აკაკი ხორავა, სანდრო ინაშვილი. არაერთხელ უსახელებია თავი მათ მიერ დადგმულ საკურსო, თუ სადიპლომო სპექტაკლებში.

ზურაბ კახიანის დებიუტი 1956 წლის 26 იანვარს შედგა ვასო აბაშიძის სახელობის თეატრის სცენაზე (აქვე დავსძენ, რომ ზურაბ კახიანი თეატრალური ინსტიტუტის კურსდამთავრებულთაგან პირველია, ვინც ვასო აბაშიძის სახელობის მუსიკალური კომედიის სახელმწიფო თეატრში მოვიდა). პირველი როლი, მან ამ სცენაზე რომ განასახიერა, იყო ზაური შოთა მილორავას ოპერეტაში „საყვარელი დისშვილი“.

ᲡᲐᲮᲔᲚᲛᲬᲘᲤᲝ ᲐᲙᲐᲓᲔᲛᲘᲣᲠᲘ ᲗᲔᲐᲢᲠᲘ

1957 წელს საქართველოს კულტურის სამინისტრომ და თეატრალურმა საზოგადოებამ თეატრთან ერთად მოაწყო ახალგაზრდა მსახიობთა შემოქმედებითი დათვალიერება. ზურაბ კახიანმა გაიმარჯვა დათვალიერებაში, რისთვისაც მას მოუწყვეს შემოქმედებითი საღამო.

ზურაბ კახიანი დამკვიდრდა თეატრში. მის მიერ შესრულებული ნაკეთურებული წარმატება მსახიობს ორმა სახემ მოუტანა — ზუპანი და ბონი (ი. კალმანის „მარიცა“ და „სილვა“), მსახიობის წარმატება ამ როლებში არა მარტო სცენურმა მომზიბლელობამ, პლასტიკურობამ და ტემპერამენტმა განაპირობა, არამედ ამ ხასიათების ზუსტმა შეცნობამ. ამ სახეთა წარმოჩენისას გამოჩნდა მისი თავისთავადობა, ვოკალური მონაცემები, გამოიკვეთა მისი ინდივიდუალობა და მდიდარი აქტიორული შესაძლებლობანი, რაც მთავარია, კომედიის ჟანრისათვის აუცილებელი სილაღე და სიმსუბუქე.

ოპერეტის სცენაზე მსახიობმა შეძლო საკუთარი გზის მოძებნა. იგი ღრმად ჩაწვდა საოპერეტო სცენის საიდუმლოებას და სრულიად სამართლიანად დაიმკვიდრა „ოსტატის“ სახელი და მაყურებლის დიდი სიყვარული.

ცხინვალში ჩასულ ქართველთა მხარდასაჭერად მომიტინგეებმა დედაქალაქის ქუჩებში მოაწყვეს მასობრივი მსვლელობა.

გუშინ, 24 ნოემბერს, საღამოს, ცხინვალიდან მობრუნებულებმა მრავალათასიანი მიტინგი გამართეს გორში და განიხილეს საქართველოში შექმნილი საზოგადოებრივ-პოლიტიკური ვითარება, შემდეგ კი დაბრუნდნენ დედაქალაქში.

მიუხედავად იმისა, რომ 1989 წლის 23 და 24 ნოემბერს სიტუაცია ცხინვალში უარესად დაძაბული იყო, საერთო ძალისხმევით თავიდან იქნა აცილებული არასასურველი გართულებები და ექსცესები.

საღამა აზრამ გაიმარჯვა.

„ᲙᲝᲛᲣᲜᲘᲡᲢᲘᲡ“ ᲓᲐ ᲡᲐᲔᲘᲜᲤᲝᲠᲛᲘᲡ ᲙᲝᲠᲔᲡᲞᲝᲜᲓᲔᲜᲢᲔᲑᲘ.

სურათებზე: ცხინვალის მისადგომებთან; მიტინგი რესპუბლიკის მთავრობის სახლთან თბილისში.
მიხეილ ათველაშვილისა და სიმონ ქილაძის ფოტო.

საღი აზრი იმარჯვებს

(დასასრული)

გაიმართა მრავალი მოლაპარაკება და ორგანოები საზოგადოებრივ მოძრაობათა ხელმძღვანელებს შორის, მოეწყო თათბირები და შეხვედრები ადგილობრივ წარმოება-დაწესებულებათა ხელმძღვანელებთან, „ადამონ ნიხასისა“ და საქართველოს სახალხო ფრონტის ადგილობრივი ორგანოსაციის ლიდერებთან, შეხვედრები საქართველოს სსრ შინაგან საქმეთა მინისტრთან, რესპუბლიკისა და სამხრეთ ოსეთის მეცნიერებისა და კულტურის მოღვაწეებთან, სახალხო ფრონტის და რესპუბლიკის სხვა საზოგადოებრივ მოძრაობათა ხელმძღვანელებთან.

დაძაბულმა მუშაობამ ნაყოფი გამოიღო. ორივე მხარემ მოიკრიბა ნებისყოფა, გასჭრა გონიერებამ, სამტანგოდ ჩამოსულებმა აქვე გამართეს ეროვნული ხსნის მთავარი კომიტეტის სხდომა, სადაც განჭვრიტეს შექმნილი სიტუაციის მოსალოდნელი მძიმე შედეგი და მოუწოდეს ხალხს, დაეცხროთ ემოციები, გამოეჩინათ გულისხმიერება და დაშლილყვნენ. დათქვეს, რომ მომავალში მეგობრობის მიტინგის ჩატარების დროს წინასწარ შეატყობინებენ ცხინვალელებს და დაალაგებენ ვითარებაში გადაჭრიან იმ პრობლემებს, რომლებიც ორივე მხარეს აწუხებს.

ცხინვალში შექმნილმა მდგომარეობამ მნიშვნელოვნად დაძაბა ვითარება თბილისშიც.

გუშინ, 24 ნოემბერს ჯერ საქართველოს სსრ მეცნიერებათა აკადემიის შენობის წინ, ხოლო შემდეგ რესპუბლიკის მთავრობის სახლთან გაიმართა მრავალათასიანი მიტინგი. შეკრებილებმა სოლიდარობა გამოუცხადეს 23 ნოემბერს ცხინვალში მშვიდობიანი მიტინგის ჩატარების მიზნით გამგზავრებულთ.

გუშინ დილითვე დედაქალაქში დაბრუნდა ცხინვალში ჩასულთა ერთი ნაწილი, ძირითადად ქალები.

ჩვენი კორესპონდენტი შეხვდა ცხინვალში ჩასულ ქართველთა მხარდაჭერად მომიტინგეებმა დედაქალაქის ქუჩებში მოაწყვეს მასობრივი მსვლელობა.

გუშინ, 24 ნოემბერს, საღამოს, ცხინვალიდან მობრუნებულებმა მრავალათასიანი მიტინგი გამართეს გორში და განიხილეს საქართველოში შექმნილი საზოგადოებრივ-პოლიტიკური ვითარება, შემდეგ კი დაბრუნდნენ დედაქალაქში.

მიუხედავად იმისა, რომ 1989 წლის 23 და 24 ნოემბერს სიტუაცია ცხინვალში უარესად დაძაბული იყო, საერთო ძალისხმევით თავიდან იქნა აცილებული არასასურველი გართულებები და ექსცესები.

საღამა აზრამ გაიმარჯვა.

„ᲙᲝᲛᲣᲜᲘᲡᲢᲘᲡ“ ᲓᲐ ᲡᲐᲔᲘᲜᲤᲝᲠᲛᲘᲡ ᲙᲝᲠᲔᲡᲞᲝᲜᲓᲔᲜᲢᲔᲑᲘ.

სურათებზე: ცხინვალის მისადგომებთან; მიტინგი რესპუბლიკის მთავრობის სახლთან თბილისში.
მიხეილ ათველაშვილისა და სიმონ ქილაძის ფოტო.

სასწრაფო ორბიტა

ბაქრაკი. ბელგრადის საერთაშორისო ტურნირის მერვე ტურში გადადო გარი კასპაროვის და ისლანდიელი იოჰან ჰიარტარსონის პარტია. კასპაროვი რვა ქულით კვლავ ლიდერია. მას ექვსით ჩამორჩება ჰოლანდიელი იან ტიმანი, რომელიც დაუზიდა ბრაზილიელ შეთახმიძეს. აგრეთვე არტურ იუსუპოვი და იან ლეშტი, რომლებმაც 4,5—4,5 ქულა მოაგროვეს. ამდენივე ქულა აქვს ხორვატიელ სოეტ გდეტებს. ძან მერვე ტურში დაამარცხა ინგლისელი ნაიჯელ შორტი.

ჩოგბურთი. საფრანგეთის ქალაქ ნანტში დაიწყო ჩოგბურთელ ქალთა გუნდების ევროპის ჩემპიონატი. პირველ წრეში საბჭოთა ნაკრებმა ახგარიშით 3:0 დამარცხა პოლანდიის გუნდი. ნატალია ზვერევამ მოუგო ბრენდა შულს (3:6,6:3,7:5), ლეილა მესხმა — მანა ბოლეგრაფს — 6:4,6:3, ზვერევა-საენჩკოს წყვილმა — ბოლეგრაფ-ვისის ლეტს —7:5, 6:2.

საქართველოს კომპარტიის ცენტრალური კომიტეტის აპარატის თანამშრომლები დიდი მწუხარებით იუწყებიან, რომ გარდაიცვალა იდეოლოგიური განყოფილების სექტორის გამგე

მამული პროკოფის ძე ვადაბაჯორია

და სამძიმარს უცხადებენ განსვენებულის ოჯახს.

რედაქტორი
ნ. ჩერქეზიშვილი.

ორშაბათი

27 ნოემბერი

პირველი პროგრამა. 13.00 — ნაშუადღევს. 13.50 — ეკონომიკის კურსი. 14.20 — დოკუმენტური ფილმი „დაგვიხმარეთ, ვიცხოვროთ“ (პირველი ჩვენება). 14.50 — ტელეკურსელთათვის. საშინაო დავალების ანალიზი მათემატიკაში. 15.20 — მოკლემეტრაჟიანი სატელევიზიო მხატვრული ფილმი „კუნძულები შორეულ გზებზე“. 15.50 — საინფორმაციო გამოშვება. 16.00 — მოსწავლეთათვის. რუსული ენა. 16.30 — ქართული სატელევიზიო დოკუმენტური ფილმი „ჭრილობა“. 17.20 — მოსწავლეთათვის. საქართველოს ისტორია. 17.50 — „ჩვენი ჯაზ-კლუბი“. 18.50 — კინოჟურნალი. 19.00 — ხალხური შემოქმედება. სოფელი ქვაბღე. 19.25 — საერთაშორისო დღიური. 20.00 — მოამბე. 20.35 — საქართველოს ეკონომიკური დამოუკიდებლობისათვის. 20.55 — სოლიდარობის ეგიდით (განმეორებით). 22.00 — „ვრემია“. 22.40 — სსრ კავშირის შინაგან საქმეთა სამინისტრო გვატყობინებს. 22.50 — კინოს სამყაროში.

მეორე პროგრამა. 17.20 — ქართული მხატვრული ფილმი „გიორგი საკაძე“. I და II სერია. 20.00 — მოამბე. 20.35 — მხატვრული ფილმი „უკანასკნელი მსხვერპლი“.

სამშაბათი

28 ნოემბერი

პირველი პროგრამა. 13.00 — ნაშუადღევს. 13.50 — ათლეტიზმი. 14.20 — ბიტურიენტთათვის. ქიმია. 14.50 — მოკლემეტრაჟიანი სატელევიზიო მხატვრული ფილმი „ჭასთან“. 15.40 — საინფორმაციო გამოშვება. 15.50 — ქართული სატელევიზიო დოკუმენტური ფილმი „მერი“. 16.00 — ქართული ენის ტელეკურსი. 16.30 — საერთაშორისო დღიური (განმეორებით). 17.05 — შევისწავლოთ ინგლისური ენა. 17.35 — სატელევიზიო დოკუმენტური ფილმი „ზღვაზე და პატარა ბავშვებზე“ (პირველი ჩვენება). 18.00 — მოსწავლეთათვის. „ონის პიონერთან. 18.40 — „ლიალგი კომპიუტერთან. 18.40 — განცხადებები. 18.45 — მიწის სატკივარი. 19.25 — „საუნჯე“. 19.45 — ძიებისპირული. 20.00 — მოამბე. 20.30 — ჩვენი პრემიერა. ქართული სატელევიზიო დოკუმენტური ფილმი „სოლომონის ბაღი“ (საქართველოს ტელეფილმების სტუდიის ნაწარმოები. 21.05 — „ცხოვრება კაცისა“. მარჯორი უორდროპი. 22.00 — „ვრემია“. 22.40 — აქტუალური ინტერვიუ. 22.50 — „შეხვედრები წმინდა მიწაზე“.

მეორე პროგრამა. 17.35 — ქართული სატელევიზიო მოკლემეტრაჟიანი მხატვრული ფილმი „ჰობოო“. 18.05 — მოსწავლეთათვის. საზოგადოებათმცოდნეობა. 18.50 — მოკლემეტრაჟიანი სატელევიზიო მხატვრული ფილმი „სამი ამბავი ტელეფონით“. 19.15 — მასწავლებლის საათი. ქართული ლიტერატურა. 20.00 — მოამბე. 20.35 — სატელევიზიო მხატვრული ფილმი „მონტაჟი“. I და II სერია.

ოთხშაბათი

29 ნოემბერი

პირველი პროგრამა. 13.00 — ნაშუადღევს. 13.50 — მოსწავლეთათვის. საბჭოთა სახელმწიფოსა და სამართლის საფუძვლები. 14.20 — მხატვრული ფილმი „სანამ დავშორდებოდეთ“. 15.40 — საინფორმაციო გამოშვება. 15.50 — დოკუმენტური ფილმი „ლატვიის წითელი წიგნი“ (პირველი ჩვენება). 16.00 — მათემატიკის ტელეკურსი. 16.30 — მულტიპლიკაციური ფილმების პროგრამა. 17.00 — ხალხური შემოქმედება. არაგვის ხეობის თვითმოქმედება. 17.30 — შევისწავლოთ გერმანული ენა. 18.00 — „თვალსაწიერი“. სატელევიზიო ჟურნალი უფროსკლასელთათვის. 18.45 — „მუშათა კონტროლი მოქმედებს“. 19.30 — საბჭოები და ეროვნული კონცეფცია. 20.00 — მოამბე. 20.40 — პირველად ჩვენს ეკრანზე. მხატვრული ფილმი „ასა“. პირველი სერია. 22.00 — „ვრემია“. 22.50 — ლიტერატურული თეატრი. „პალესტინა, პალესტინა...“. 23.30 — „ჟენქტუმ კონტრა პუნქტუმ“.

მესამე პროგრამა. 17.35 — ქართული მხატვრული ფილმი „კარიერი“. 18.50 — სატელევიზიო დოკუმენტური ფილმი „სოფლის ცეკვები“. 19.40 — მულტიპლიკაციური ფილმების პროგრამა. 20.00 — მოამბე. 20.40 — მოსწავლეთათვის. მათემატიკა. 21.25 — მხატვრული ფილმი „ხან მოკლე შეხვედრები“.

ხუთშაბათი

30 ნოემბერი

პირველი პროგრამა. 13.00 — ნაშუადღევს. 13.50 — მასწავლებლის საათი. ინფორმატიკის და გამოთვლითი ტექნიკის საფუძვლები. 14.20 — ათლეტიზმი. 14.50 — ბიტურიენტთათვის. ბიოლოგია. 15.20 — ქართული სატელევიზიო დოკუმენტური ფილმები „მთა მთას ესაუბრება“ და „ქარი ავსებს აფრებს“. 15.55 — საინფორმაციო გამოშვება. 16.05 — ტელეკურსელთათვის. საშინაო დავალების ანალიზი ქართულ ენასა და ლიტერატურაში. 16.35 — დოკუმენტური ფილმი „იური ლიუბიმოვი — 5 წლის შემდეგ“ (პირველი ჩვენება). 16.55 — განცხადებები. 17.00 — საქართველოს საფეხბურთო მიმოხილვა. 17.45 — მოსწავლეთათვის. „ჩვენი სადისკუსიო კლუბი“. 18.45 — ქართული ლიტერატურის ისტორია. 19.10 — „სახალხო კონტროლის ეკრანი“. 19.45 — ძიებისპირული. 20.00 — მოამბე. 20.35 — საქართველოს ეკონომიკური დამოუკიდებლობისათვის. 20.55 — ქართული სატელევიზიო დოკუმენტური ფილმი „სათავეებთან“. გიორგი ნიორაძე. 21.15 — სატელევიზიო პროგრამა „ახალგაზრდობა“. 22.00 — „ვრემია“. 22.50 — „მეს-ხი, მეს-ხი, მეს-ხი...“. 23.20 — პირველად ჩვენს ეკრანზე. მხატვრული ფილმი „ასა“. მეორე სერია.

მეორე პროგრამა. 17.05 — მოკლემეტრაჟიანი სატელევიზიო მხატვრული ფილმი „სათვალთვალო მილი“. 17.25 — მასწავლებლის საათი. რუსული ენა. 18.10 — მულტიპლიკაციური ფილმების პროგრამა. 18.35 — მხატვრული ფილმი „ბალადა ჯარისკაცზე“.

საქართველოს სსრ ტელევიზიის მოგაკვალი კვირის პროგრამა

შემდეგ“ (პირველი ჩვენება). 16.55 — განცხადებები. 17.00 — საქართველოს საფეხბურთო მიმოხილვა. 17.45 — მოსწავლეთათვის. „ჩვენი სადისკუსიო კლუბი“. 18.45 — ქართული ლიტერატურის ისტორია. 19.10 — „სახალხო კონტროლის ეკრანი“. 19.45 — ძიებისპირული. 20.00 — მოამბე. 20.35 — საქართველოს ეკონომიკური დამოუკიდებლობისათვის. 20.55 — ქართული სატელევიზიო დოკუმენტური ფილმი „სათავეებთან“. გიორგი ნიორაძე. 21.15 — სატელევიზიო პროგრამა „ახალგაზრდობა“. 22.00 — „ვრემია“. 22.50 — „მეს-ხი, მეს-ხი, მეს-ხი...“. 23.20 — პირველად ჩვენს ეკრანზე. მხატვრული ფილმი „ასა“. მეორე სერია.

მეორე პროგრამა. 17.05 — მოკლემეტრაჟიანი სატელევიზიო მხატვრული ფილმი „სათვალთვალო მილი“. 17.25 — მასწავლებლის საათი. რუსული ენა. 18.10 — მულტიპლიკაციური ფილმების პროგრამა. 18.35 — მხატვრული ფილმი „ბალადა ჯარისკაცზე“. 20.00 — მოამბე. 20.35 — მხატვრული ფილმი „სანამ დავშორდებოდეთ“.

პარასკევი

1 დეკემბერი

პირველი პროგრამა. 13.00 — ნაშუადღევს. 13.50 — ფიზიკის ტელეკურსი. 14.20 — მხატვრული ფილმი „აპელაცია“. 15.50 — საინფორმაციო გამოშვება. 16.00 — შევისწავლოთ ფრანგული ენა. 16.30 — ქართული სატელევიზიო დოკუმენტური ფილმი „ივანე ჯავახიშვილი“. 17.05 — უფროსკლასელთათვის. საქართველოს ისტორია. 17.35 — სამეცნიერო-პოპულარული ფილმი „დროით ნაკარნახევი“. 17.55 — მოსწავლეთათვის. „რა არის დიპლომატია“ (გადაცემა მეორე). 18.25 — განცხადებები. 18.30 — მიხეილ მესხის სახელობის საერთაშორისო ტურნირის გახსნა მინი-ფეხბურთში. რეპორტაჟი თბილისის სპორტის სასახლიდან. 19.15 — მულტიპლიკაციური ფილმი „იყავი ჩემი სპილო“. 19.30 — თეატრალური აფიშა. 20.00 — მოამბე. 20.35 — „სიმღერით დარჩენ“. დები იშხნელები. 21.10 — „რიონს გაღმა და გამოღმა“. 22.00 — „ვრემია“. 22.50 — კონცერტი. „მღერის მარიცა მაღლაფერიძე“. 23.25 — მ. მესხის სახელობის საერთაშორისო ტურნირი მინიფეხბურთში.

მეორე პროგრამა. 17.05 — სატელევიზიო მხატვრული ფილმი „დაბინდული სიჭაბუკის გარიერაჟზე“. 18.10 — ცენტრალური ტელევიზიის გაცვლითი ფონდიდან. სატელევიზიო დოკუმენტური ფილმების პროგრამა. 19.30 — მულტიპლიკაციური ფილმების პროგრამა. 20.00 — მოამბე. 20.40 — მხატვრული ფილმი „ეჭვი“.

შაბათი

2 დეკემბერი

პირველი პროგრამა. 9.35 — მულტიპლიკაციური ფილმების პროგრამა. 10.05 — შევისწავლოთ ქართული ენა. 10.35 — ათლეტიზმი. 11.05 — შევისწავლოთ რუსული ენა. 11.35 — მულტპანორამა. 12.35 — პოეზიის ხუთი წუთი. 12.40 — მოკლემეტრაჟიანი სატელევიზიო მხატვრული ფილმი „ბოლო ნაბიჯი“. 13.00 — პოეზიის ხუთი წუთი. 13.05 — ხალხური შემოქმედება. „ფუძის ანგელოზი“. 13.20 — ქართული მულტიპლიკაციური ფილმი. „ყორაღი ბაკური“. 13.30 — ერთი სიმღერის ფესტივალი. 13.35 — ფილმის შუქ-ჩრდილი. მხატვრული ფილმი „გზის დასაწყისი“. 15.05 — ერთი სიმღერის ფესტივალი. 15.10 — საინფორმაციო გამოშვება. 15.20 — ხალხური შემოქმედება. კონცერტი. 16.15 — პოეზიის ხუთი წუთი. 16.20 — „სამხრეთის საზღვრის სადარაჯოზე“. სატელევიზიო ჟურნალი საბჭოთა არმიის მეომრებისათვის. 17.05 — „პოეზია“. ნელი გაბრიჩიძე. 17.40 — „ბუნება მბრძანებელია“. 18.35 — პოეზიის ხუთი წუთი. 18.40 — სატელევიზიო ჟურნალი „იავნანა“. 19.35 — კინოჟურნალი „საბჭოთა საქართველო“. 19.45 — ძიებისპირული. 20.00 — მოამბე. 20.35 — ახალგაზრდობისათვის. „იქ, სადაც თავისუფლება არ არსებობს“. 21.35 — ს. ნასიძის პიესები წელოსა და ფორტეპიანოსათვის. 22.00 — „ვრემია“. 22.50 — მ. მესხის სახელობის საერთაშორისო ტურნირი მინიფეხბურთში. 23.35 — ილუზიონი.

ქვირა

3 დეკემბერი

პირველი პროგრამა. 9.55 — „მუსიკალური ფოსტა“. 11.00 — საქართველოს ეკონომიკური დამოუკიდებლობისათვის. 11.30 — კინოსფინქსი. 12.00 — „კინომოზაიკა“. 12.45 — საკვირაო გამოცემა. ლ. გრიგოლია. 12.50 — ქართული ხალხური სიმღერის გაკვეთილი. 13.20 — ქართული ენისა და ლიტერატურის ტელეკურსი. 13.50 — მოსწავლეთათვის. „წყაროსთავალი“. 14.35 — საკვირაო გამოფენა. ლ. გრიგოლია. 14.40 — „ვესტნიკი“. 15.10 — „მამული, ენა, სარწმუნოება“ (მე-4 გადაცემის გამეორება). 16.05 — საკვირაო გამოფენა. ლ. გრიგოლია. 16.10 — მღერის ვაჟთა ვოკალური ტრიო „თბილისი“. 16.30 — „თბილისი და თბილისელები“. სატელევიზიო ჟურნალი. 17.10 — ნ. დუმბაძე. „სხვა რალდებო დასკვნა“ (რუსთაველის თეატრის სპექტაკლი). 20.00 — მოამბე. 20.35 — ძიებისპირული. 20.50 — სატელევიზიო ჟურნალი „ახალგაზრდობა“. 22.00 — ჭვიდი დღე. 23.00 — „ფაზისი“. მსოფლიოს გარშემო“. 23.30 — მ. მესხის სახელობის საერთაშორისო ტურნირი მინიფეხბურთში.

შაბათი, 25 ნოემბერი

თბილისი

პირველი პროგრამა. 9.35 — მულტიპლიკაციური ფილმების პროგრამა. 10.05 — შევისწავლოთ ქართული ენა. 10.35 — კამერული მუსიკის კონცერტი. 10.50 — ქართული სატელევიზიო დოკუმენტური ფილმი „შენ ხარ ვენახი“. 11.30 — შევისწავლოთ რუსული ენა. 12.00 — „გახსენება“. ჯემალ თოფურიძე. 12.45 — პოეზიის ხუთი წუთი. 12.50 — ქართული სიგალობლების გამარჯვება პოლონეთში. 13.40 — XII მსოფლიო ჩემპიონატი ფეხბურთში: სსრ კავშირი-ბრაზილია. 15.15 — ერთი სიმღერის ფესტივალი. 15.20 — საინფორმაციო გამოშვება. 15.30 — პოეზიის ხუთი წუთი. 15.35 — „სამხრეთის საზღვრების სადარაჯოზე“. სატელევიზიო ჟურნალი საბჭოთა არმიის მეომრებისათვის. 16.20 — ხალხური შემოქმედება. „ლამაზი სევდა“. 16.35 — პოეზიის ხუთი წუთი. 16.40 — მოსწავლეთათვის. „აბა, დელია!“.