პროლეტარებო ყველა ქვეყნისა, შეერთდით!

კომუნისტი

საქართველოს კომუნისტური პარტიის ცენტრალური კომიტეტის, საქართველოს სსრ უმაღლესი საბჭოს და მინისტრთა საბჭოს ორგანო

КОММУНИСТ — ОРГАН ЦК КП ГРУЗИИ, ВЕРХОВНОГО СОВЕТА И СОВЕТА МИНИСТРОВ ГРУЗИНСКОЙ ССР

გაზეთი გამოდის 1920 წლის 3 ივნისიდან

№ 278 (20619) — სამშაბათი, 28 ნოემბერი, 1989 წელი. — ფასი 3 კაპ.

საქართველოს სსრ უზენაესი საბჭოს სესია

სამუშაო ჯგუფებისა და კომისიების ინფორმაციები

დეპუტატებმა მოისმინეს საქართველოს სსრ უზენაესი საბჭოს პრეზიდიუმის მიერ შექმნილი სამუშაო ჯგუფებისა და კომისიების ინფორმაციები იმის თაობაზე, თუ რა მუშაობა გასწიეს საქართველოს სსრ მოქალაქეის სტატუსის შემოღების შესახებ, საქართველოს სსრ ტერიტორიაზე სსრ კავშირის კანონთა მოქმედების პირობების, რესპუბლიკაში იმიგრაციული პროცესების შესწავლისა და ამ მხრივ ზომებისა და შეცდომების აღკვეთისათვის, საქართველოს სსრ სამუშაო ჯგუფი ანგარიშს უწევდა იმ გარემოებას, რომ ბოლო პერიოდში კარდინალურად შეიცვალა ქართველი ხალხის ფსიქოლოგია, იშვა ახალი მოძრაობანი, საზოგადოებანი, იდეები, პროგრამები, კონცეფციები, რომ მკვეთრად გამოკვეთა ეროვნული პოზიცია რესპუბლიკის პარტიულმა ორგანიზაციამ და მთავრობამ.

დღეს სამუშაო ჯგუფს მზად აქვს „საქართველოს სსრ მოქალაქეობის შესახებ“ კანონპროექტის სამუშაო ვარიანტი. გვაქვს, აგრეთვე რუსთაველის საზოგადოების მიერ შეფუშავებული იგივე დასახელების საინტერესო, საკმაო მაღალ პროფესიულ დონეზე შესრულებული პროექტი.

კანონპროექტის უდიდესი პოლიტიკური, სოციალური, ეროვნული და სამართლებრივი მნიშვნელობის გათვალისწინებით, „აუჩქარებლად დაჩქარებული“ პრინციპით მუშაობით, სავარაუდოა, რომ კომისია უმოკლეს ვადაში შეძლებს მის დახვეწას, მასში რუსეთ-კორესპონდენტი სერგო ბოხუაძე შეუძლებელ იყო, ჯგუფის მუშაობის შესახებ სესიაზე მოხსენება გააკეთა სამუშაო ჯგუფის თავმჯდომარის მოადგილემ, დეპუტატმა ვ. ა. შარაშენიძემ.

ჯგუფს მიზანშეწონლად მიაჩნია, აღნიშნა მან, რომ მომზადდეს კანონი „საქართველოს სსრ მოქალაქეობის შესახებ“ და არა „საქართველოს მოქალაქეობის სტატუსის შესახებ“. აქ მართო ტერმინოლოგიურ პაექრობასთან ერთად გვაქვს საქმე. სტატუსი გაცილებით ფართო ცნებაა და მოქალაქეობა ძირითადი უფლებებისა და მოვალეობების ერთობლიობას წარმოადგენს. ქართველ საზოგადოებას კი აწუხებს არა მოქალაქეობის სტატუსი, არამედ კანონი საქართველოს მოქალაქეობის შესახებ, პრინციპები, რომლებიც ამ განსახვავებენ სხვა რესპუბლიკისა თუ სახელმწიფოს მოქალაქეობისაგან.

საფუძვლიანი სჯა-ბაასი გვაქვს მთელი რიგი მწვავე სადისკუსიო ასპექტების მიმართ, მზადება ალტერნატიული დებულებები. შემუშავებულია წესისწარი მოსაზრებები კანონპროექტისათვის ბინადრობისა და ეწის ცნების, ორმაგი მოქალაქეობის, მოქალაქეობის მიღებისა და ჩამორთმევის და სხვა საკითხებზე მოკავშირე რესპუბლიკების და სახელგარეთის ქვეყნების საკანონმდებლო გამოცდილების გათვალისწინებით.

კანონპროექტზე მუშაობისას

სამუშაო ჯგუფებისა და კომისიების ინფორმაციები

ეროვნული ბიბლიოთეკა

(გაგრძელება)

თავს ვალდებულად ვთვლი, განმარტება მივცე რამდენიმე შენიშვნას, მით უმეტეს, რომ თითქმის ყველგან, სადაც კი მსჯელობა გვქონდა კანონპროექტის შესახებ, ერთი და იგივე საკითხი წამოიჭრებოდა ხოლმე. კერძოდ, ერთ ნაწილს მიაჩნია, რომ კანონპროექტის ტექსტში სიტყვა „ნაწილობრივ“ ზედმეტია. მინდა განვმარტო, რომ ზმირად კანონი რამდენიმე ნაწილისაგან შედგება. ასეთ შემთხვევაში სიტყვა „ნაწილობრივ“ გვაძლევს საშუალებას მივიღოთ კანონის ის ნაწილი, რომელიც მისაღებად მიგვაჩნია და უარი ვთქვათ იმაზე, რაც რესპუბლიკის ინტერესებს ეწინააღმდეგება.

ზოგიერთი სპეციალისტი — საზოგადოებრივი გაერთიანების წარმომადგენელი — კატეგორიულად მიითხოვდა, რომ წარმოდგენილ პროექტში გაგვეთვალისწინებინა დებულება, რომლის მიხედვითაც საკავშირო კანონის ძალაში შესვლამდე აუცილებელი გახდებოდა ამ კანონის რეგისტრაცია რესპუბლიკის უზენაეს საბჭოში. ეს ჩვენ არ მივიღეთ სხვადასხვა მიზეზის გამო. აი რამდენიმე მიზეზი: პირველი, რა თქმა უნდა, სამართლებრივად და ეთიკურად კორექტული არ იქნებოდა დაგვეწესებინა კონტროლი ხელისუფლების უმაღლესი ორგანოს საქმიანობისადმი. მეორე და ძირითადი, ასეთი გადაწყვეტილებით ჩვენ ვიზღუდავთ თავს, რადგან რეგისტრაციაზე გატარება ნიშნავს იმის აღიარებას, რომ ესა თუ ის ნორმატიული აქტი მიღებულია. შემდგომი მისი შეჩერება ან მასზე ზემოქმედება მხოლოდ გართულებას გამოიწვევს. ჩვენს მიერ შემოთავაზებული ფორმულირება მოქნილია, ის ამოქმედდება მაშინ, როდესაც ამისი საჭიროება დადგება.

როგორც უკვე მოგახსენეთ, ჩვენ გავეცანით მსოფლიოს თითქმის ყველა ფედერაციული სახელმწიფოს კონსტიტუციას და იმას, თუ როგორ წესრიგდება ანალოგიური საკითხები ამ ქვეყნებში. მასალების ანალიზმა კიდევ ერთხელ დაგვარწმუნა, რომ ფედერაციულ სახელმწიფოებში ფედერაციის უმაღლესი ორგანოს მიერ მიღებული კანონები უზენაესია და არავითარი მეორე ხარისხის საკითხთან დაკავშირებით არ არსებობს.

თუმცა, მაინც შევძელით მოგვეძებნა პრეცედენტი, როდესაც განსაკუთრებულ შემთხვევაში თვით შტატის გუბერნატორსაც კი აქვს მინიჭებული უფლება ნორმატიკაციის საშუალებით შეაჩეროს ქვეყნის პარლამენტის მიერ მიღებული კანონის მოქმედება შტატის ტერიტორიაზე.

საბჭოთა კავშირის კომუნისტური პარტიის პლატფორმაში, რომელიც მიღებულია XXII ცენტრალური კომიტეტის პლენუმის მიერ 1989 წლის 20 სექტემბერს, ხაზგასმითაა აღნიშნული: „მოკავშირე რესპუბლიკების ხელისუფლების უზენაეს წარმომადგენლობის ორგანოებს შეუძლიათ გაპროტესტონ და შეაჩერონ საკავშირო მთავრობის დადგენილებათა და განკარგულებათა მოქმედება თავიანთ ტერიტორიაზე, თუ ისინი არღვევენ მოკავშირე რესპუბლიკის კონსტიტუციურ უფლებებს“.

როგორც მოყვანილი მასალებიდან და საკითხის შესწავლით ვასკვნით, საბჭოთა კავშირში გარდაქმნისა და მართვის დემოკრატიზაციის პირობებში სრულიად ახალ, პროგრესულ საფეხურზე უნდა ავიდეს სოციალისტური ფედერალიზმის საფუძვლები და პრინციპები.

ჩვენი მხრივ, მზად ვართ დავიცვათ წარმოდგენილი კანონის პროექტის თეორიული და პრაქტიკული საფუძვლები.

მიგრამ გამოგიტყდებით, რომ იმის შემდეგ, რაც საბჭოთა კავშირის უზენაესი საბჭოს პრეზიდიუმმა არაორაზროვანი მითითება მისცა ბალტიისპირეთისა და აზერბაიჯანის რესპუბლიკების უზენაესი საბჭოების, მათ მიერ მიღებული ანალოგიური კანონების საბჭოთა კავშირის კონსტიტუციის მოთხოვნების შესაბამისობაში მოყვანის თაობაზე, ჩვენ საქართველოს კომპარტიის ცენტრალური კომიტეტის და სხვა ორგანოების თანადგომის იმედი აღარც გვქონდა. ალბათ, გაითვალისწინა რესპუბლიკის საზოგადოების სურვილები, განწყობილება და ჩვენი პარტიის ცენტრალური კომიტეტის პირველმა მდივანმა, საქართველოს უზენაესი საბჭოს პრეზიდიუმის თავმჯდომარემ გივი გუმბარიძემ იკისრა უდიდესი პასუხისმგებლობა და დაგვიჭირა მხარი. დიდი მადლობა თანადგომისათვის, კაცობისა და მამულიშვილობისათვის.

რაც შეეხება ამბ. გ. გუმბარიძის მიერ წარმოდგენილ ფორმულირებას, იგი ჩვენი პროექტის იდენტურია და განსხვავება მხოლოდ სტილისტური ხასიათისაა. ამიტომ, ბუნებრივია, მხარს ვუჭერთ მას და დეპუტატებს ვთხოვთ ერთნებაობის გამოხატვას.

იმისათვის, რომ კანონი მკვდრად შობილად არ დარჩეს, საჭიროდ მიმაჩნია საქართველოს სსრ უზენაესი საბჭოს პრეზიდიუმმა დაავალოს კანონის ავტორებს გამოცდილი იურისტების მონაწილეობით მოამზადონ თეორიულად დასაბუთებული წინადადებანი სსრ კავშირის კონსტიტუციის შესაბამის მუხლებში ცვლილებების შეტანის შესახებ.

კარგადაა ცნობილი, რომ საქართველოს გაერთიანებისათვის ბრძოლაში გამარჯვება დაეთმო აღმაშენებელმა მხოლოდ 13-14 წლის მეფობის, რუის-ურბნისის კრების შემდეგ შეძლო, ე. ი. მას შემდეგ, რაც სხვა საკითხების გადაწყვეტასთან ერთად საერო ხელისუფლება და სამღვდელოება გაათავისუფლა უღირსი ადამიანებისაგან, მეჭრთამეებისაგან, ხელისუფლებაში მიიყვანა ღირსეულნი.

დიახ! შეუძლებლად მიმაჩნია სახელმწიფოში არსებობდეს კორუფცია და ვლაპარაკობდეთ კანონიერებაზე, სამართლებრივ სახელმწიფოზე. ამიტომ პირველ რიგში უნდა ვიზრუნოთ მის განწმენდაზე, იმაზე, რომ კანონი კანონობდეს, რომ მისი აღმასრულებელი მოქმედებდეს სუფთა ხელებით. დარწმუნებით შემიძლია ვთქვა, რომ მსოფლიოს უდიდესი ჰუმანისტი — დემოკრატების, თვით გენიოსების მიერ შემუშავებული სრულყოფილი კანონი აღმოჩნდება ხალხის და პატიოსანი ადამიანის წინააღმდეგ მიმართული, თუ ის მეჭრთამის ხელში ჩავარდება.

იმის გათვალისწინებით, რომ სულ რაღაც ოთხი თვის შემდეგ უნდა გაიმართოს არჩევნები, ხომ არ აჯობებდა ამ სესიის შემდეგ უყრაღღებოს ცენტრი გადავიტანოთ არჩევნების ჩატარებაზე, რათა ხელისუფლების, მართვა-გამგეობის და სამართალდამცავი ორგანოების შემადგენლობაში პატიოსანი და ღირსეული მამულიშვილები ირჩიონ.

და ბოლოს, კიდევ ერთი საკითხი. ვინ არ იცის, რომ ჩვენ არა ვართ მზად პარლამენტარი მუშაობისათვის — არც სსრ კავშირის სახალხო დეპუტატები, არც რესპუბლიკის უზენაესი საბჭოს დეპუტატები. ისინი არ არიან პროფესიონალები და არც არის გასაკვირი, რომ ბევრ სამართლებრივ პოლიტიკურ საკითხს სწორ შეფასებას ვერ ძლევენ. ვფიქრობ, არ იქნებოდა ურიგო, თუ საქართველოს სსრ უზენაესი საბჭოს პრეზიდიუმში შექმნილი სპეციალურ - საკონსულტაციო ჯგუფს, სადაც შევიდოდნენ იურისტები, ფილოსოფოსები და პოლიტოლოგები. ამ ქვედანაყოფს უნდა ჰქონდეს კავშირი საბჭოთა კავშირის უზენაესი საბჭოს სამდივნოსთან, საიდანაც წინასწარ მიიღებს საჭირო მასალებს, პროექტებს, რომლებიც ქვედანაყოფში განიხილება, მომზადდება რესპუბლიკაში და მიეცემა დეპუტატებს. ამ ქვედანაყოფს შეეძლება სრულიად ახლებურად წარმოაჩინოს დეპუტატები ჩვენი რესპუბლიკიდან და დიდი დახმარება გაუწიოს რესპუბლიკის უზენაესი საბჭოს დეპუტატებს. ვფიქრობთ, დეპუტატები დაუჭერენ მხარს ასეთი ქვედანაყოფების შექმნას.

რესპუბლიკაში იმიგრაციული პროცესების შესწავლის და ამ მხრივ დაშვებული ნაკლოვანებების და შეცდომების აღკვეთის საკითხთა კომისიის თავმჯდომარემ, დეპუტატმა ჯ. ბ. ჩარკვიანმა თავის სიტყვა-ინფორმაციაში ილაპარაკა მასობრივი ინფორმაციის ზოგიერთი ორგანოს არაობიექტურ, ტენდენციურ პოზიციაზე, რომელიც მათ დაიკავეს რესპუბლიკაში მომხდარ ტრაგიკულ ამბებთან დაკავშირებით.

გულახდილად ვთქვათ, — აღნიშნა მან, — რაც დღეს საქართველოში ხდება, ამის შემჩერებელი მხოლოდ სიკეთე და სულგრძელობაა და არა დაშინება და ძალისმიერი პოლიტიკა. ამის შემჩერებელი მხოლოდ სამართლებრივი სახელმწიფოა, რომელიც ხელს შეუწყობს საქართველოს სრულ დამოუკიდებლობას, სრულ თავისუფლებას.

ბევრ რამეში ჩამოვრჩით, დავაგვიანეთ, გამოუვალ მდგომარეობაში აღმოვჩნდით, არც გვიფიქრია იმიგრაციული პოლიტიკისა და შესაბამისი კანონმდებლობის აუცილებლობაზე, რომელიც განპირობებულია იმის ცხადყოფნით, რომ საქართველოში შეიძლება ცხოვრობდნენ არაქართული ორიენტაციის ხალხები, რომლებსაც არავითარი სიყვარული არ იზიდავს ჩვენი ქვეყნისაკენ.

იმიგრაციის მიმართ პასიურობა დამღუპველია ქართველებისათვის — ამ სიტყვის პირდაპირი გაგებით.

გაცილებით დიდი და ძლიერი სახელმწიფოები მნიშვნელოვან ადგილს უთმობენ იმიგრაციის საკითხს თავიანთ კანონმდებლობაში. ჩვენ — არა!

ბოლოს და ბოლოს, უზენაესი საბჭოს პრეზიდიუმში დაარსდა „იმიგრაციული პროცესების შესწავლელი“ კომისია, რომელიც გააანალიზებს ამ პროცესებს, ხოლო ამავე დროს მოწოდებულია აღკვეთოს ყველა ის შეცდომა და ნაკლოვანება, რომელიც ამ მხრივ არსებობს.

ჩვენი კომისია უპირველეს ყოველისა ითვალისწინებს იმას, რომ საქართველო უაღრესად მცირემიწიანი ქვეყანაა და დასახლებისათვის ვარგისი მიწების ოდენობა მოსახლეობის ერთ სულზე ოთხჯერ უფრო მცირეა, ვიდრე საშუალოდ საბჭოთა კავშირში. ამის შედეგად სოფლად ოჯახის გამრავლების დროს არ ხერხდება ახალი კომლისათვის საკარმიდამო ნაკვეთის გამოყოფა და ახალგაზრდა მასობრივად მიდის ქალაქში. უკანასკნელი 15 წლის მანძილზე სოფლიდან ქალაქში საცხოვრებლად გადავიდა ათეული ათასობით კაცი. მიმოსვლის შეფარდება აშკარად არასასურველია სოფლისათვის.

მწარმოებლური ძალების განვითარების თანამედროვე დონეზე საქართველოს ტერიტორია საკმაოდ გადატვირთულია. ასეთ ვითარებაში აუცილებელია შენარჩუნებულ იქნას დემოგრაფიული, ეკოლოგიური და მეურნეობრივი განვითარების წონასწორობა. წინააღმდეგ შემთხვევაში ცხოვრების პირობები გაუარესდება და ბუნებას შეიძლება მივაყენოთ გამოუსწორებელი ჭრილობა.

მცირემიწიანობა და დასაქმების სფეროს შეზღუდულობა ერთ-ერთი ძირითადი მიზეზი იყო იმისა, რომ უკანასკნელი 30 წლის მანძილზე საქართველოს სხვა მოკავშირე რესპუბლიკებთან მოსახლეობის მიგრაციული გაცვლის უარყოფითი სალდო აქვს. მართო 1959-1979 წლებში რესპუბლიკიდან გავიდა დაახლოებით 200.000 კაცით მეტი, ვიდრე შემოვიდა. ამასთან წასულს შორის თანდათან მატულობს მკვიდრი ეროვნების ხვედრითი წონა. წინასწარი ცნობებით უკანასკნელი ათი წლის მანძილზე საქართველოდან სხვა რესპუბლიკებში წავიდა 43 ათასამდე ქართველით მეტი, ვიდრე დაბრუნდა თავის სამშობლოში.

მკვიდრი მოსახლეობის მიგრაციის სხვა რესპუბლიკებში ბევრად აძლიერებს ქართველი ახალგაზრდობის მიერ არამშობლიურ ენაზე საშუალო განათლების მიღება, აგრეთვე უმაღლესი და საშუალო სპეციალური სასწავლებლების კურსდამთავრებულთა მნიშვნელოვანი ნაწილის განაწილება რესპუბლიკის ფარგლებს გარეთ, რადგან არ ხერხდება მათი დასაქმება რესპუბლიკის შიგნით. ამას ემატება სხვა რესპუბლიკებში უმაღლესდამთავრებული ახალგაზრდობა, რომელთა უმეტესი ნაწილი აღარ ბრუნდება თავის მშობლიურ ქვეყანაში.

აქედან გამომდინარე, იმიგრაციის პრობლემა თითქოს აღარ უნდა გვქონდეს, მაგრამ მდგომარეობა არც ისე მარტივია და არც ერთმნიშვნელოვნად აიხსნება. ჯერ ერთი, არ უნდა დავივიწყოთ, რომ 50-იანი წლების მიწურულამდე გარე მიგრაციულ პროცესებს შებრუნებული ხასიათი ჰქონდათ — რესპუბლიკაში მოსახლეებულთა რაოდენობა ბევრად სჭარბობდა წარსულთა რაოდენობას და სულაც არა ვართ გარანტირებულნი, რომ ეს პროცესი კვლავაც არ განახლდება. მეორეც, როგორც ცნობილია, უკანასკნელ წლებში მასობრივად მოხულებენ საქართველოში დაბრუნებას აქედან იძულებით წასული მესხეთის ყოფილი მცხოვრებლები. მესამეც, სამწუხაროდ, უკანასკნელ დრომდე გრძელდება არამკვიდრი მოსახლეობის მიერ სოფლად თუ ქალაქად მიწების მიტაცება, რაც ისედაც მცირემიწიანობის ვითარებაში კატეგორიულად ეწინააღმდეგება ჩვენი რესპუბლიკის ეროვნული განვითარების ინტერესებს.

ანალიზმა მნიშვნელოვანია შემდეგი გარემოება: ჯერ კიდევ მეცხრამეტე საუკუნის 20-იანი წლებიდან დაწყებული და საბჭოთა ხელისუფლების წლებშიც საქართველოში მეურნეობის ექსტენსიური განვითარების შედეგად დიდი რაოდენობით ჩამოსახლდა სხვა ეროვნების, ნაკლებადკვალიფიცირებულ იმიგრანტთა დიდი რაოდენობა, რამაც მნიშვნელოვნად შეაფერხა მკვიდრი ეთნოსის სოციალურ-კულტურული განვითარების პროცესი, გამოიწვია ქართველი მოსახლეობის ხვედრითი წილის შემცირება თავის სამშობლოში, ხოლო ზოგიერთ პროვინციებში მკვიდრი მოსახლეობა უმცირესობაშიც კი აღმოჩნდა. ჩვენივე დაუდევრობის შედეგად, წლების მანძილზე ვკარგავდით განათლებულ, მაღალკვალიფიციურ ინტელიგენციას და ვიმატებდით გაუნათლებელ, არაკვალიფიციურ მუშა ძალას. ყოველივე ამან კი დღეისათვის ბევრი ერთობ სავალალო ეკონომიკური და სოციალური პროცესების წინაშე დაგვაყენა. რესპუბლიკაში 60-იანი წლების შემდეგ შემოსული არაქართული მოსახლეობა მკვეთრად განსხვავდება როგორც მკვიდრი, ასევე ადრეული წლების ჩამოსული თავისი თანამემამულეებისაგან (რომელთაც აქ შეიძინეს განათლება) კულტურის, ცხოვრების წესის, ფასეულობათა ორიენტაციის საკითხებში.

ყოველივე ამან გამოწვია ერთა შორის ურთიერთობა.

ბოლო წლებში ბევრად გაძლიერდა ქართველი ახალგაზრდობის წასვლა რესპუბლიკის გარეთ, რადგან მთავარი მთანგავი ვერ შოულობს ადგილზე თავისი სპეციალობის შესაფერის სამუშაოს. არც ის უნდა დავივიწყოთ, რომ აღნიშნული გარემოება და ქართული ენის თანდათან გამოდევნა რესპუბლიკის საწარმოთა დიდ დაწესებულებათა საქმისწარმოებიდან ხელს უწყობდა მკვიდრ მოსახლეობაში მოსწავლეთა არამშობლიურ ენაზე სამუშაო განათლების მიღებას. ამის შემდეგ არ უნდა გაგვკვირდეს, რომ ვინც არამშობლიურ ენაზე ამთავრებს სკოლას, პირველ რიგში ის მიიღებს რესპუბლიკის ფარგლებს გარეთ უმაღლესი განათლების მისაღებად. შეიძლება გადაუჭარბებლად ითქვას, რომ ამ გზით ვკარგავთ ჩვენი ეროვნული სხეულის მნიშვნელოვან ნაწილს.

აღნიშნული უარყოფითი მოვლენები რომ დავძლიოთ, აუცილებელია რესპუბლიკის მეურნეობრივი და კულტურული განვითარება შეესაბამებოდეს ზოგიერთ ჩვენს ბუნებრივ, ისე ადამიანთა რესურსებს, მათ რაოდენობრივ და თვისებრივ მაჩვენებლებს. უნდა ვაღიაროთ, რომ დღემდე ჩვენ ნაკლებად ვუწევეთ ანგარიშს ეროვნული განვითარების ამ ერთ-ერთ უმნიშვნელოვანეს მოთხოვნას. პრობლემის შემადგენელი ნაწილია გარე და შიდა მიგრაციის მართვის საკითხი. კერძოდ, აქ თავისი როლი უნდა შეასრულოს მოსახლეობის იმიგრაციის მოწესრიგებამ, რასაც ითვალისწინებს უზენაესი საბჭოს პრეზიდიუმის კომისიის მიერ შემუშავებული და საჯაროდ განსახილველად წარმოდგენილი იმიგრაციის კანონის პროექტი.

რა გაეწყობა, მცირემიწიანი ქვეყანა ვართ, საკარმიდამო ნაკვეთების რესურსებიც ამოწურულია. საქართველოში კლებულობს სამოსახლოებს, რომ დავაკმაყოფილოთ სტიქიური უბედურებით დაზარალებული სვანეთიდან და აჭარიდან გადმოხვეწილი ქართველები, რომლებიც ვაგონებში გვყვანან უმძიმეს პირობებში. ამიტომაც ეგრეთწოდებული „მესხეთელი თურქების“ საკითხი ჯერჯერობით უნდა მოიხსნას დღის წესრიგიდან.

რა თქმა უნდა, გადასაწყვეტია წლების მანძილზე რესპუბლიკის გარეთ მცხოვრები ქართველი ინტელიგენციის თხოვნა სამშობლოში ჩამოსახლების თაობაზე. უცხო გარემოში მოხვედრილთ მშობლიური ენის დაკარგვის, სხვა ხალხთან ადაპტაციისა და როგორც ქართველის გაქრობის საფრთხე ემუქრებათ. ამიტომ გვთხოვენ ისინი, გულთან მივიტანოთ მათი სატკივარი და დავაბრუნოთ სამშობლოში. ამდენად ეს საქმეც მოსაგვარებელია.

უნდა შევუწყოთ ხელი იჯარის განვითარებას სოფლის მეურნეობაში, მაგრამ მცირემიწიანობა აქაც პრობლემის წინაშე გვაყენებს. ჩვენმა კომისიამ ურჩია მინისტრთა საბჭოს და სახაგრომრეწვს, რომ მიწის ფონდი ძირითადად დარჩეს სახელმწიფო და სახაგრომრეწვის, რომელიც დახმარებას უწევს სამუშაო ჯგუფს პრობლემების მეცნიერულ დამუშავებაში.

მხოლოდ 1990 წლის იანვარში დაამთავრებს კომისია წინასწარ სამუშაოს და წარუდგენს პრეზიდიუმს.

საქართველოს იურისტთა კავშირის თავმჯდომარემ **ზ. ვ. რატიანმა** თავის ინფორმაციაში აღნიშნა:

განვითარების თანამედროვე ეტაპზე ჩვენს რესპუბლიკაში, ისევე როგორც მთლიანად საბჭოთა კავშირში, მიმდინარე პროცესებმა მრავალ სხვა საჭირბოროტო და მტკივნეულ საკითხთან ერთად დღის წესრიგში დააყენა ეროვნულ საჭიროსო ფორმირებათა აღდგენის და წევეთმდელთა მიერ სამხედრო ვალდებულების მოხდის პერსპექტივა. წევეთმდელთათვის კლიმატური პირობების გათვალისწინება ხომ საერთოდ არ არსებობს და ხელაღებით ხდება მრავალ რაიონებში მათი დაქსაქსვა.

არმიაში გაწვეულთა წერილებიდან ირკვევა, რომ არის მათ მიმართ არაჯანსაღი, ზოგჯერ შეურაცხმყოფელი გამოვლინებების შემთხვევები, როგორც ოფიცრების ჯარის კაცების, ასევე ოფიცრების მხრივ, რაც შემოწმებით არაერთხელ დადასტურდა.

სამწუხაროდ, ეს, არცთუ იშვიათად, ტრაკეტულად მთავრდება.

და ბოლოს ჩვენი აზრით, ერთი მნიშვნელოვანი დებულებაც, რომელიც საფუძვლად უნდა დაედოს დღევანდელ მოთხოვნას. საყოველთაოდ აღიარებულია, რომ ერის სულიერ, პოლიტიკურ და საზოგადოებრივ ცხოვრებაში ეროვნული სამხედრო ფორმირების არსებობას ისეთივე სასიცოცხლო ძალა, უცილობო მორალური მნიშვნელობა აქვს, როგორც ყველა დანარჩენ ეროვნულ კომპონენტს. იგი აყალიბებს და აწესრიგებს ეროვნული ყოფიერების მრავალ მხარეს. სამხედრო ფორმირება ერთ-ერთი პირობაა სახელმწიფოს არსებობისა და სუვერენიტეტისა.

ამიტომ კომისიას მიაჩნია, რომ ამ მხრივ რესპუბლიკის საზოგადოებრიობის მოთხოვნა ეროვნული სამხედრო ფორმირების შექმნის და წევეთმდელთა მიერ რესპუბლიკის ტერიტორიაზე სამხედრო ვალდებულების მოხდის შესახებ სრულიად საფუძვლიანია, კანონიერია და იმსახურებს ყოველმხრივ ყურადღებას. ამიტომ იგი, უპირველეს, რეალიზებული უნდა იქნეს. ეს სავსებით შეესაბამება საქართველოს კომპარტიის ცენტრალური კომიტეტის პლატფორმას და კონგრესის რესპუბლიკის ეროვნული განვითარების შესახებ. მაგრამ რა გზით? მხედველობაშია მისაღები, რომ ჩვენ ვცხოვრობთ და ვარსებობთ ფედერაციული გაერთიანების პირობებში. ამიტომ ეროვნული სამხედრო ფორმირების შექმნა შესაძლებელია მხოლოდ სსრ კავშირის შეიარაღებული ძალების სისტემაში. ეს უნდა ყველამ გონივრულად გაგვეგოს და სხვა მოთხოვნა-წინადადება ამ ეტაპზე უპერსპექტივო იქნება.

კომისიამ გამოთქვამს იმედს, რომ დეპუტატები მხარს დაუჭერენ წარმოდგენილ წინადადებებს.

ვითარება, რომელმაც განაპირობა აღნიშნული კომისიის შექმნა, პატივცემული დეპუტატებისათვის კარგადაა ცნობილი, თქვა 1920 წლის 7 მაისს საბჭოთა რუსეთსა და საქართველოს დემოკრატიულ რესპუბლიკას შორის დადებული ხელშეკრულების ანალიზი, ჩვენ ვფიქრობთ, რომ ამ წარმონაქმნებს, თუნდაც საერთო შეიარაღებულ ძალთა სისტემაში, ეროვნული თვითშეცნების ღირებულება ჰქონდა. დასახელებული დივიზიები საბრძოლო-პოლიტიკურ მომზადებაში მიღწეული წარმატებებისათვის არაერთხელ დაჯილდოვდნენ საბრძოლო ორდენებით.

სკპ (ბ) ცენტრალური კომიტეტისა და სსრ კავშირის სახალხო კომისართა საბჭოს 1938 წლის 7 მარტის ერთობლივი დადგენილებით ეროვნული შენაერთები, სამხედრო სასწავლებლები გადაკეთდნენ სხვადასხვა საერთო საკავშირო საჭიროსო შენაერთებად და მეთაურთა კადრები, პირდაპირ რომ ვთქვათ, დაიშალნენ. განვლილმა დრომ დაადასტურა, რომ ამან მნიშვნელოვანწილად უარყოფითი გავლენა მოახდინა შეიარაღებული ძალების ინტერნაციონალურ მშენებლობაზე. სამამულო ომის დროს კვლავ დადგა ასეთი ფორმირებების საჭიროება. ამის კვალობაზე სსრ კავშირის თავდაცვის სახელმწიფო კომიტეტის 1941 წლის 13 ნოემბრის დადგენილებით „საბჭოთა შეიარაღებულ ძალებში ეროვნული შენაერთების შექმნის შესახებ“ ჩამოყალიბდა ეროვნული სამხედრო შენაერთები. ეროვნულმა შენაერთებმა, რომლებმაც დიდ სამამულო ომში გაიარეს ბრძოლის ცეცხლიდან გამოსული და ოქტომბრის რევოლუციით ამოძრავებული სამყაროს რთულ პოლიტიკურ სინამდვილეში, რუსეთის, ევროპის ქვეყნებისა და თურქეთის ეკონომიკურ, სამხედრო, დიპლომატიურ ინტერესთა გადაკვეთაზე. ამიტომ იმხანად შექმნილი სურათის აღსადგენად აუცილებელი იყო ფართო და მრავალწლიანი დოკუმენტაციის — საბჭოთა და უცხოური წყაროებისა და გამოკვლევების, საარქივო საბუთების, ემიგრანტული ლიტერატურის და სხვა მასალის გათვალისწინება.

დასკვნა, რომელსაც კომისია წარმოუდგენს საქართველოს უზენაეს საბჭოს, ჩამოყალიბებულია ამ ფართო მასალის ანალიზის, მეცნიერთა — ისტორიკოსთა და იურისტთა შორის აზრთა გაზიარების, მრავალსაათიანი დაბეჭდილი და შინაარსიანი სხდომების შედეგად. კომისიას ესმის, რომ პრობლემა შეიძლება იყოს გამოკვლეული კიდევ უფრო მეტი სიღრმითა და სიფართოვით, რომ ჯერ კიდევ ბოლომდე არ არის შესწავლილი თუნდაც კომისიის ხელთ უკვე არსებული საბჭოთა კავშირისა და უცხეთის არქივებში მოპოვებული მთელი მასალა, ყველა ამ დოკუმენტის შესწავლა, ბუნებრივია, უნდა გაგრძელდეს და ეს მასალა, კომისიის აზრით, მისი საგანგებო დამუშავების შემდეგ უნდა გამოქვეყნდეს ცალკე კრებულად. ამავე დროს კომისიას მიაჩნია, რომ ომის საფუძველზე, რაც უკვე გამოვლენილი და გამოკვლეულია, სავსებით შესაძლებელია 1921 წლის მოვლენებზე პრინციპული შეხედულების ჩამოყალიბება.

შემდეგ დეპუტატი აცნობს სესიას კომისიის დასკვნის ძირითად შინაარსს. დასკვნის პირველ გვერდებზე, ამბობს იგი, მოხსენიებული და შეფასებულია ქართული სახელმწიფოებრიობის მრავალსაუკუნოვანი ტრადიცია და აზიის მიჯნაზე მდებარე, მტრებით გარემოცული ქვეყნის ისტორიული განვითარების მთავარი ეტაპები და პროცესები. შემდგომ მოცემულია ამ რთული ისტორიული პროცესების ანალიზი, რომელშიც მიმდინარეობს ამირეკვეა სიაში რუსეთის, თურქეთის, გერმანიის, იტალიის მონაწილეობით. განხილულია პოლიტიკური-სოციალური ვითარება, რომელმაც შეაპირობა საქართველოს დამოუკიდებლობის გამოცხადება.

„117 წლის წინათ დაკარგული ქართული სახელმწიფოებრიობის აღდგენა, საქართველოს დემოკრატიული რესპუბლიკის შექმნა,— ნათქვამია ტექსტში, —წარმოადგენდა ბუნებრივი ისტორიული პროცესის დაგვირგვინებას, დიდი მნიშვნელობის პროგრესულ მოვლენას ერის ისტორიაში“.

ტექსტის დიდი ნაწილი ეთმობა საქართველოს დემოკრატიული რესპუბლიკის საბჭოთა რუსეთთან ურთიერთობის განხილვას — ხელშეკრულების დადების შემდეგ. 1920 წლის 7 მაისის ხელშეკრულება დახასიათებულია როგორც უმნიშვნელოვანესი პოლიტიკური აქტი, რომელშიც გამოხატულებას პოვებენ ყოფილი რუსეთის იმპერიის ხალხთა თანასწორუფლებიანობის ლენინური - პრინციპები. საბჭოთა რუსეთი ხელშეკრულებით ცნობდა საქართველოს დამოუკიდებლობასა და თავისუფლებას, კისრულობდა ვალდებულებას არ ჩარეულიყო მის საშინაო საქმეებში. ხელშეკრულებამ განამტკიცა საქართველოს დამოუკიდებლობის სამართლებრივი სტატუსი საერთაშორისო მასშტაბით, გაბარდა საქართველოს დამოუკიდებლობისადმი მსოფლიო საზოგადოებრიობის ნდობა, რასაც მოყვა მისი ცნობა 1920-21 წლების მანძილზე რიგ სახელმწიფოთა მიერ.

მეორეს მხრივ, კომისიის დასკვნაში განხილულია და გაანალიზებულია საქართველოსადმი საბჭოთა რუსეთის დამოკიდებულების მეორე ხაზი — აქციებისა და დოკუმენტების წყება, რომელიც ადასტურებს ჯერ კიდევ 1917 წლიდან დასახული იდეის — საქართველოს გასაბჭოების მიზანდასახულ, თანამიმდევრულ განვითარებას. დეტალურად არის გაანალიზებული 1921 წლის თებერვლის ინციდენტი ლორეს ნეიტრალურ ზონაში, რომელიც ინსპირებულ აქციად, საქართველოში ჯარის შემოყვანის საბაბადაა მიჩნეული.

საქართველოს დემოკრატიულ რესპუბლიკასა და რუსეთის სოციალისტურ ფედერაციულ საბჭოთა რესპუბლიკას შორის 1920 წლის 7 მაისის ხელშეკრულება სრულიად კონკრეტული ისტორიული ვითარების და მხარეთა გარკვეული პოლიტიკურ-სტრატეგიული მდგომარეობის შედეგია. ამიტომ ხელშეკრულების დარღვევის შეფასებისას აუცილებელ პრინციპადაა მიჩნეული იმდროინდელი ისტორიულ-პოლიტიკური კონიუნქტურებისა და სამართლებრივი ნორმების გათვალისწინება.

საქართველოს ემიგრანტული მთავრობის ოფიციალურ განცხადებებში, შემორანდუმებსა და მოხსენებითს ბარათებში მკაფიოდ იყო გამოძახილი მის მიერ 1921 წლის თებერვალს მოვლენების შეფასება, საბჭოთა რუსეთის მთავრობას ბრალი ედებოდა იმაში, რომ მან უხეშად დაარღვია დამოუკიდებელი და სუვერენული რესპუბლიკის საერთაშორისო სამართლებრივი სტატუსი. უმეტესწილად ომის მიერვე ხელმოწერილი ხელშეკრულების ძირითადი დებულებანი და დაიწყო საქართველოს წინააღმდეგ სამხედრო მოქმედება ომის გამოუცხადებლად, რაშიც სერიოზული მიზეზის გარეშე.

ემიგრაციაში მყოფი მთავრობის წადილი — მოეპოვებინა ევროპის დიდი სახელმწიფოებისა და მათი გავლენის სფეროში მყოფი საერთაშორისო ორგანიზაციის მხარდაჭერა საქართველოს დამხობილი დემოკრატიული წეს-წყობილების აღდგენისათვის ბრძოლაში ამაო აღმოჩნდა — ინგლისი და საფრანგეთი ეკიდებოდნენ საბჭოთა რუსეთთან ურთიერთობის გართულებას.

საქართველოსადმი საბჭოთა რუსეთის მთავრობის დამოკიდებულების მეორე ხაზი — აქციებისა და დოკუმენტების წყება, რომელიც ადასტურებს ჯერ კიდევ 1917 წლიდან დასახული იდეის — საქართველოს გასაბჭოების მიზანდასახულ, თანამიმდევრულ განვითარებას. დეტალურად არის გაანალიზებული 1921 წლის თებერვლის ინციდენტი ლორეს ნეიტრალურ ზონაში, რომელიც ინსპირებულ აქციად, საქართველოში ჯარის შემოყვანის საბაბადაა მიჩნეული.

საქართველოს დემოკრატიულ რესპუბლიკასა და რუსეთის სოციალისტურ ფედერაციულ საბჭოთა რესპუბლიკას შორის 1920 წლის 7 მაისის ხელშეკრულება სრულიად კონკრეტული ისტორიული ვითარების და მხარეთა გარკვეული პოლიტიკურ-სტრატეგიული მდგომარეობის შედეგია. ამიტომ ხელშეკრულების დარღვევის შეფასებისას აუცილებელ პრინციპადაა მიჩნეული იმდროინდელი ისტორიულ-პოლიტიკური კონიუნქტურებისა და სამართლებრივი ნორმების გათვალისწინება.

საქართველოს ემიგრანტული მთავრობის ოფიციალურ განცხადებებში, შემორანდუმებსა და მოხსენებითს ბარათებში მკაფიოდ იყო გამოძახილი მის მიერ 1921 წლის თებერვალს მოვლენების შეფასება, საბჭოთა რუსეთის მთავრობას ბრალი ედებოდა იმაში, რომ მან უხეშად დაარღვია დამოუკიდებელი და სუვერენული რესპუბლიკის საერთაშორისო სამართლებრივი სტატუსი. უმეტესწილად ომის მიერვე ხელმოწერილი ხელშეკრულების ძირითადი დებულებანი და დაიწყო საქართველოს წინააღმდეგ სამხედრო მოქმედება ომის გამოუცხადებლად, რაშიც სერიოზული მიზეზის გარეშე.

ამჟამად ხელშეკრულების ანალიზის ეტაპზე ჩვენ ვერ შევალთ დეტალებში, ვერ გავაანალიზებთ ხელშეკრულების ყველა მუხლს, ვერ შევეხებით ყველა საკითხს, რომელიც ხელშეკრულებასთანაა დაკავშირებული. ამ ეტაპზე ჩვენ ვფიქრობთ, რომ ხელშეკრულების ანალიზისას ყურადღება უნდა მიექცეს ორ ძირითად საკითხს: ხელშეკრულების ის მუხლები, რომლებიც ეხება საბჭოთა რუსეთის მიერ საქართველოს დამოუკიდებლობის ცნობას და ხელშეკრულების ის მუხლები, რომლებიც ეხება ტერიტორიულ საკითხებს.

ამ ორ საკითხთან დაკავშირებით უნდა ითქვას, რომ ხელშეკრულების ანალიზისას ჩვენ ვერ ვიქნებით ობიექტურნი, თუ ხელშეკრულების ანალიზისას არ გავითვალისწინებთ ისეთ ფაქტორებს, როგორიცაა: ა) ხელშეკრულების დადების დროისათვის საბჭოთა რუსეთის ძალთა ბალანსი მსოფლიოში; ბ) საბჭოთა რუსეთის ადგილი და როლი მსოფლიო პოლიტიკაში; გ) საბჭოთა რუსეთის ურთიერთობა

სამუშაო ჯგუფებისა და კომისიების ინფორმაციები

(დასასრული)

მიმდინარე წლის 9 აპრილს საქართველოს დედაქალაქში დატრიალებულმა ტრაგედიამ, აღნიშნა მან, შეძრა ქართველი ერი, საყოველთაო გლოვა და აღშფოთება გამოიწვია. ხალხის წინააღმდეგ მოწყობილმა ამ ბარბაროსულმა აქციამ, რომელიც შეიცავდა უდანაშაულო ადამიანების ორგანიზებული, მასობრივი ხოცვა-ჟლეტის ნიშნებს, აუცილებლობით მოითხოვა მისი ყველა გარემოების გამოკვლევა, დამნაშავე პირების დადგენა და, რაც მთავარია, იმ მიზეზების სააშკარაოდ გამოტანა.

კომისიამ უაღრესად დაძაბული, ამასთანავე ფრიად საპასუხისმგებლო სამუშაო შეასრულა. თავისი საქმიანობის 6 თვის მანძილზე გამართა 20 სხდომა, შეისწავლა ასობით მოწმეთა, დაზარალებულთა, შემთხვევის ადგილზე მყოფი საქართველოს შინაგან საქმეთა ორგანოების თანამშრომლების, აგრეთვე მედიცინის მუშაკების ჩვენებები, მოისმინა საქართველოს პარტიული, კომკავშირული, პროფკავშირული, საბჭოთა და სამართალდამცავი ორგანოების ხელმძღვანელთა და სხვა თანამდებობის პირთა ახსნა-განმარტებანი, გამოიყენა სსრ კავშირის სახალხო დეპუტატთა ყრილობის მიერ შექმნილ კომისიაზე საქართველოს პარტიული და სახელმწიფო ორგანოების, ამიერკავკასიის სამხედრო ოლქის და სხვა სამხედრო დაწესებულებების ხელმძღვანელთა ჩვენებები. გააანალიზა საქართველოს უზენაესი საბჭოს პრეზიდიუმში, საქართველოს კომპარტიის ცენტრალურ კომიტეტში, მინისტრთა საბჭოსა და სხვა ორგანოებში არსებული დოკუმენტური მასალა, სასამართლო-სამედიცინო ექსპერტიზის, სამედიცინო და ქიმიურ-ტოქსიკოლოგიური ქვეკომისიის, წევრი ჯგუფის საერთაშორისო კომიტეტის, აგრეთვე სსრ კავშირის და საზღვარგარეთის მეცნიერ-სპეციალისტთა დასკვნები. კომისია გაეცნო 9 აპრილის მოვლენათა აღმწუსხველ მრავალ ვიდეოფირს, ფოტო მასალასა და სხვა ნივთმტკიცებებს, მოვლენათა სრული შეფასების მიზნით კომისიამ შეისწავლა საზოგადოებრივი აზრი 9 აპრილის გარემოებებთან დაკავშირებით, რესპუბლიკური, საკავშირო და საზღვარგარეთის პრესა.

შეგროვილი მასალების ანალიზის საფუძველზე დადგენილი ფაქტები და მათი სამართლებრივ-პოლიტიკური შეფასება ქვეკომისიების დასკვნების სახით სისტემატურად ქვეყნდებოდა რესპუბლიკურ გაზეთებში, შეჯდებოდა ტელევიზით, რადიოთი. საერთოდ, უნდა ითქვას, რომ კომისიის მუშაობაში მაქსიმალურად იყო დაცული საჯაროობის პრინციპები. ხალხს საშუალება ჰქონდა არა მარტო თვალყური ედევნებინა კომისიის საქმიანობისა და მისი შედეგებისთვის, რასაც, ჩვენი აზრით, გარკვეული დადებითი მორალურ-ფსიქოლოგიური მნიშვნელობა ჰქონდა ერის ცხოვრებაში ამ პერიოდში შექმნილი მძიმე მდგომარეობის განმუხტვისთვის, არამედ აქტიური ქმედითი მონაწილეობა მიეღო, საკუთარი წვლილი შეეტანა ტრაგედიის ფაქტობრივი გარემოებების და მიზეზების დადგენაში.

9 აპრილის ტრაგედიის გარემოებათა გამომკვლევმა კომისიამ 18 სექტემბერს დაასრულა მუშაობა და თავისი დასკვნა, რომელსაც ხელს აწერს კომისიის ყველა წევრი, წარუდგინა საქართველოს უზენაესი საბჭოს პრეზიდიუმს. დასკვნა გამოქვეყნდა რესპუბლიკურ გაზეთებში. მისი ასლები დეპუტატებს დაურიგდათ.

უნდა მოგახსენოთ, რომ საბჭოთა კავშირის სახალხო დეპუტატების ყრილობის მიერ შექმნილი კომისიის დასკვნისა და ჩვენი კომისიის დასკვნის დებულებები ძირითადად ემთხვევა ერთმანეთს, როგორც ტრაგედიის ფაქტიურ გარემოებათა დადგენის, ისე მათი სამართლებრივ-პოლიტიკური შეფასების თვალსაზრისით, ხაზგასმით აღნიშნა ე. ნ. შენგელაიამ.

ჩვენს საზოგადოებაში მიმდინარე გარდაქმნისა და დემოკრატიზაციის პირობებში, თქვა მან შემდეგ, მკვეთრად გააქტიურდა საზოგადოებრივი მოძრაობა, რომელმაც დღის წესრიგში დააყენა ტოტალიტარიზმისა და უძრაობის ეპოქაში დაგროვილი მწვავე ეროვნულ-კულტურული, სოციალურ-ეკონომიკური პრობლემები. ხალხის ფართო მასების პოლიტიკური აქტიურობა, რომელიც სულ უფრო ხშირად ვითარდებოდა უშუალო დემოკრატიის ფორმებით (მანიფესტაციით, დემოსტრაციით, მიტინგებით) და მიმართული იყო რესპუბლიკის სუვერენიტეტის განმტკიცების, საქართველოს პოლიტიკური და ეკონომიკური დამოუკიდებლობის რეალური მოპოვებისაკენ, რესპუბლიკის ყოფილმა ხელმძღვანელობამ მიიჩნია ექსტრემისტულად განწყობილი ჯგუფების მიერ საერთო მდგომარეობის დესტაბილიზაციის მცდელობად. შეცვლილ საზოგადოებრივ-პოლიტიკურ ვითარებაში რესპუბლიკის პარტიულმა ორგანიზაციამ, ხელმძღვანელობისა და მმართველობის ორგანოებმა ვერ შეძლეს სწორი პოლიტიკური კურსის შემუშავება, საზოგადოებაში მიმდინარე პროცესების პოლიტიკური მეთოდებით მოწესრიგება, ვერ გამოიძებნეს საერთო ენა უკვე ჩამოყალიბებულ და სოციალურად არსებულ საზოგადოებრივ-პოლიტიკურ ძალებთან, რამაც გამოიწვია ხელმძღვანელობისა და ხალხის პოზიციების სრული პოლარიზაცია.

შექმნილი პოლიტიკური კრიზისიდან თავის დასაღწევად რესპუბლიკის ხელმძღვანელობამ მიმართა ტოტალიტარული სახელმწიფოსთვის ჩვეულ, მრავალწლიად მეთოდს — ძალადობას.

ძალის გამოყენების ნებართვა და შესაბამისი დახმარება ეთხოვა ცენტრს. უნდა აღინიშნოს, რომ, თუ 1988 წლის ნოემბრის პლენუმზე ჩადენილი დანაშაულის ნიშნებს“.

მოსმენილი ინფორმაციებისა და დასკვნის გამო სესიამ მიიღო სათანადო გადაწყვეტილებანი.

საქართველოს სსრ მეორეხარისხოვანი მნიშვნელობის საბჭოს მეთორმეტე სესიამ გადაწყვიტა შექმნას მიწათსარგებლობისა და მიწათმოწყობის მუდმივი კომისია. ამ კომისიის თავმჯდომარედ არჩეულია დეპუტატი ბაკურ გულუა.

სესიაზე გადაწყდა აგრეთვე, რომ შექმნილიყო იმიგრაციის საკითხთა მუდმივი კომისიაც. მისი შექმნის საჭიროება განაპირობა რესპუბლიკის მკვიდრი მოსახლეობის დემოგრაფიული მდგომარეობის დღევანდელმა ვითარებამ. ამ საკითხზე სესიაზე მსჯელობისას გამოიკვეთა მიგრაციული პროცესების მრავალი ასპექტი, რომელთა ღრმა და საფუძვლიანი შესწავლა მოუწევთ ახლად არჩეულ იმიგრაციის საკითხთა კომისიას და მის თავმჯდომარეს — დეპუტატ თემურ ჩხეიძეს.

საზოგადოების სერიოზულ შეშფოთებას იწვევს ნამდვილ სამხედრო სამსახურში მყოფ სამხედრო მოსამსახურეთა შორის არასწესდებო ურთიერთობის გავრცელების ფაქტები. არის შემთხვევები, როდესაც კონფლიქტების შედეგად სამხედრო მოსამსახურეები თვითნებურად ტოვებენ სამხედრო ნაწილებს. არის სავალდებულო სამხედრო სამსახურის წესების დარღვევის სხვა ფაქტებიც. სესიამ მიიღო გადაწყვეტილება დეპუტატ რიხმაგ გორდეზიანის თავმჯდომარეობით შეიქმნას საბჭოთა არმიის რიგებში საქართველოს სს რესპუბლიკიდან გაწვეულთა შორის მუშაობის მუდმივი კომისია.

ბუნებისადმი ადამიანის არასწორმა დამოკიდებულებამ განაპირობა ის, რომ დღეს სავალალო ეკოლოგიური სიტუაციაა შექმნილი თითქმის მთელ პლანეტაზე. რთული ვითარებაა საქართველოშიც. სესიამ საჭიროდ ცნო ბუნების დაცვისა და ბუნებრივი რესურსების რაციონალური გამოყენების კომისია გარდაიქმნას ეკოლოგიის საკითხების კომისიად. კომისიის თავმჯდომარედ აირჩიეს დეპუტატი ირაკლი გეურდწითელი.

დღემდე რესპუბლიკაში არ არის შემუშავებული კანონი, რომელიც განსაზღვრავს რეფერენდუმის (საყოველთაო-სახალხო კენჭისყრის) წესს. უმაღლესი საბჭოს პრეზიდიუმმა წინადადებით მიმართა სესიას, შექმნილიყო რეფერენდუმის წესის შესახებ კანონის შემმუშავებელი კომისია და მის თავმჯდომარედ არჩეულიყო დეპუტატი ნიკო ჭავჭავაძე. სესიამ განიხილა და დასტური მისცა პრეზიდიუმის ამ წინადადებას.

სესიამ ასევე დაამტკიცა ენის შესახებ საქართველოს სსრ კანონის პროექტის შემმუშავებელი კომისია, რომლის თავმჯდომარედ არჩეულია დეპუტატი ჯანსუღ ჩარკვიანი.

გარდაქმნისა და დემოკრატიზაციის თანამედროვე პირობებში უფრო მეტად გამოიკვეთნენ მთელი რიგი ორგანოები და ცალკეული თანამდებობის პირნი, რომელნიც არ იჩენენ საკმაო გულისხმიერებას მოქალაქეთა საჩივრების მიმართ, რაც აიძულებთ მათ ხანგრძლივი დროის განმავლობაში მიმართონ რესპუბლიკურ და საკავშირო ორგანოებს. ამ საკითხების მოსაგვარებლად სესიამ საჭიროდ ცნო შექმნილიყო ხანგრძლივად მოქმედი მოქალაქეთა ჯგუფის განცხადებების შემსწავლელი კომისია, რომელსაც სათავეში ჩაუდგა დეპუტატი ნოდარ ნათაძე.

სესიამ ასევე საჭიროდ ცნო შექმნილიყო სამხრეთ ოსეთის ავტონომიური ოლქის სტატუსთან დაკავშირებით დასმულ საკითხთა შემსწავლელი კომისია. კომისიის თავმჯდომარეობა დაევალა დეპუტატ ელდარ შენგელაიას.

(საქინფორმი).

ვეჩერნი თბილისი
საქართველოს სსრ უმაღლესი საბჭოს და სსრ კავშირის სახალხო დეპუტატთა ყრილობის
27 ნოემბერი ორშაბათი

● ჩეხოსლოვაკია

საჭიროა ფართო პოლიტიკური კოალიცია

პრაღა. აქ დამთავრდა ჩეხოსლოვაკიის კომპარტიის ცენტრალური კომიტეტის რიგგარეშე პლენუმი. პარტიის ცენტრალური კომიტეტის პრეზიდიუმის მოხსენებით პლენუმზე გამოვიდა ჩეხოსლოვაკიის კომპარტიის ცენტრალური კომიტეტის გენერალური მდივანი კარელ ურბანეკი. პარტიის ხელმძღვანელობის სახელით და ძირძველი პარტორგანიზაციების აზრის გათვალისწინებით, მან წამოაყენა წინადადება პარტიის რიგგარეშე ყრილობა მოიწვიონ 1990 წლის 25 იანვარს.

ჩვენი აზრით, განაცხადა ორატორმა, ეს აუცილებელია, რათა განმტკიცდეს პარტიის ერთიანობა და ბრძოლისუნარიანობა, შექმნილ ვითარებაში მისი ძალების მობილიზაციისათვის. ყრილობის ყურადღების ცენტრში უნდა იყოს უმაღლესი პარტიული ორგანოების შექმნა. ყრილობის დელეგატთა არჩევნები გაიმართება საოლქო პარტკონფერენციებზე.

საგანგებო ყრილობამ უნდა შეაფასოს ქვეყანაში შექმნილი მდგომარეობა, განიხილოს პარტიის მოქმედების პროგრამა ჩეხოსლოვაკიის კომპარტიის XVIII ყრილობამდე პერიოდისათვის. მორიგი ყრილობის მოწვევა ნავარაუდევია დადგენილ ვადებში.

კ. ურბანეკმა აღნიშნა, რომ ჩეხოსლოვაკიის კომპარტიამ და მთავრობამ დაიწყეს დიალოგი სხვა პოლიტიკურ პარტიებთან, „სოციალისტური გარდაქმნა — აღორძინების კლუბთან“, „სამოქალაქო ფორუმის“ წარმომადგენლებთან. ამ შეხვედრებმა აჩვენა, რომ ამჟამად მათთან დიალოგი შესაძლებელი და აუცილებელია, თქვა კ. ურბანეკმა.

გენერალურმა მდივანმა წამოაყენა წინადადება ეროვნული ფრონტის პლატფორმის საფუძველზე შეიქმნას ფართო პოლიტიკური კოალიცია, პარტიათა, საზოგადოებრივ ორგანიზაციათა და ჯგუფების თანასწორუფლებიანი გაერთიანება, რომლებიც სოციალიზმის მხარეზე არიან. მომხსენებელმა მხარი დაუჭირა ფედერალური და რესპუბლიკური მთავრობების რეორგანიზაციას, რათა მათს შემადგენლობაში შეიყვანონ სხვა პოლიტიკური პარტიების წარმომადგენლები და უპარტიოები.

● სამხრეთ კორეა

შეტაკებები პოლიციასთან

ტოკიო. ახობით სამხრეთკორეელმა პოლიციელმა შეუტია ხელის კოლეჯის სტუდენტურ ჯგუფს და დაარბია მთავრობის წინააღმდეგ მოძრაობის მონაწილეთა მასობრივი დემონსტრაცია. კორეის გამართულ მანიფესტაციაში მონაწილეობდნენ სტუდენტები და მუშები, რომლებიც მოითხოვდნენ პრეზიდენტ რო დე უს ადმინისტრაციის გადადგომას და სამხრეთ კორეაში დემოკრატიული გარდაქმნების განხორციელებას.

პოლიციელებმა გამოიყენეს ცრემლსადენგაზიანი ხელყუმბარები და ხელკეტები მანიფესტანტთა წინააღმდეგ. დაახლოებით 500 კაცი დაპატიმრეს, რომლებსაც ბრალად დასდეს „საზოგადოებრივი სიმშვიდის დარღვევა“.

პოლიციისა და დემოკრატიისათვის გამოსვლების მონაწილეთა დაპირისპირების ასპარეზი გახდა წინა დღეს ფერეთე კორეის სხვა ქალაქები. პოლიციასა სტუდენტებს შორის სასტიკი შეტაკება მოხდა პუსანში, მასანსა და ტეგუში.

ტელეტაიპის ლენტიდან

⊙ **მანაგუა. ნიკარაგუის პრეზიდენტმა დანიელ ორტეგამ ჰონდურასის საზღვრის ახლოს ქალაქ სომოტილოში გამართულ მიტინგზე გკმოსვლისას მოუწოდა მსოფლიო გაერთიანების ქვეყნებს გაწყვიტონ ურთიერთობა სალვადორთან, სანამ ამ ქვეყნის მთავრობა არ დახურს ექვსი იეზუიტი მღვდლის მკვლელებს.**

⊙ **ნიუ-იორკი. სამხრეთ ამერიკის რესპუბლიკის პრეზიდენტმა დე კლერკმა აღიარა, რომ შეუძლებელია ამ ქვეყანაში თერთკანიანი უმცირესობა კვლავ განუყოფლად ბატონობდეს.** მან განაცხადა, რომ ყველა სამხრეთაფრიკელს უნდა ჰქონდეს ხმის უფლება. ნაციონალისტურმა პარტიამ, რომელსაც იგი მეთაურობს, ახლა აღიარა, რომ ყველა სამხრეთაფრიკელი — შავკანიანი, თეთრკანიანი, ფერადკანიანი თუ ინდიელი — მუდამ გაინაწილებს ძალაუფლებას ერთ ქვეყანაში.

⊙ **ნიუ-იორკი. ამერიკის მრავალჯერადი გამოყენების კოსმოსური ხომალდის „დისკავერის“ დაშვება გადაიდო ერთი დღით არახელსაყრელი ამინდის პირობების გამო.** ეს მეექვსე ასეთი შემთხვევაა „სპეის შატლის“ პროგრამით 32 გაფრენის ისტორიაში.

ქვედმოქმედება

ახალგაზრდობის ერთმა ჯგუფმა ჯავახეთიდან წერილი მოგვწერა. რა მოხდაო, ბალხო, გვეკითხებიან, მთელი საქართველო ისე მოწყდა ჯავახეთს, როგორც ევროპელები ახლად აღმოჩენილ ამერიკასო.

დიდი ამბები მოხდა, ბატონებო, რომელი ერთი მოგახსენოთ. თანადათან მაინც ის არის, რომ ამენი ხნის უგზო-უკვლოდ ხეტიალის შემდეგ, როგორც იქნა გამოჩნდა მართალი ილიას მართალი გზა. როგორც იქნა დაკრძმუნდით, „მარტო თვითმოქმედება გვიხსნის ამ საცოდაობიდან“ და სხვა არაფერი“ (ილია). ამ გზამ, ამ რწმენამ მოგვიყვანა ჯავახეთშიც.

სამშობლოს ვეძებთ, დაკარგულ სამშობლოს და მასში ჩაკარგულ ქართველებს. მამული და ფუძე უნდა დაგიმკვიდროთ, კერა გაგიჩაღოთ, გულის სითბო გიზილადოთ, სულის მხნეობა შთაგიბეროთ.

ასეთი საქმე გვაქვს ჩაფიქრებული, და თუ ყველაფერი ისე ვერ გამოგვდის, როგორც გვინდა, მხოლოდ იმიტომ, რომ სურვილისა და მონდომების გარდა საქმეს ცოდნაც უნდა. „ბევრი რამ გვაკლია ჩვენ, ქართველებს, მაგრამ ყველაზე დიდი ნაკლი ის არის, რომ ჯერ ხანად არ ვიცით საზოგადო საქმეს როგორ მივცეთ მხარი, როგორ მოვერიოთ, როგორ ვუპატრონოთ“ (ილია).

ისედაც ბევრი ცოდვა გვაწევს და ზედმეტს ნურავინ აგვკიდებს. თვითმმართველობას რომ დიდი წარმატება არა აქვს ჩვენში, ისტორიის ბრალია და ისტორიამ უნდა მოგვიტევოს.

ჩვენში დარჩეს და, მთლად უჩვეულო არაფერი მომხდარა, ისე როგორც თითქმის ყველაფერში, სქველწერაშიც ვერ მოვზომეთ, მადლს „ზედმეტი მარილი“ მოვაყარეთ და... დავამლაშეთ. ქველმოქმედებას მოწყურებული ხალხის დაოკება შეუძლებელი გახდა, ჯავახეთის მიმართულებით განიწყვიტელ ნაკადად დაიძრა სურსათ-სანოვაგით, სოჭახო თუ სამრეწველო ნაწარმით დატვირთული ავტოკოლონები. ახალქალაქის „აჭარელთა ჩასახლების შტაბი“ და სოფლის თავკაცები ერთხმად საჩუქრების განაწილებით აღმოჩნდნენ დასაქმებულნი. „ხალხური ქველმოქმედება“ უმართავი და საშიში გახდა, საჩუქრების განაწილებასთან დაკავშირებით, ზოგიერთ სოფელში ექსცესებიც კრიმინალის ზღვარზე განვითარდა.

„ჯავახეთის“ გამგეობამ არაერთგზის მიმართა საზოგადოებას, თავი შეეკავებინა სტიქიური ქველმოქმედების მანკიერი პრაქტიკისაგან. ჩვენმა შეგონებამ ვერ გამოიღო სასურველი ნაყოფი.

ის, ვინც საქველმოქმედო მისიით ერთხელ მაინც ყოფილა ჯავახეთში, საკუთარი გამოცდილებითაც უნდა დარწმუნებულიყო, რომ ქველმოქმედება გულუბრყვილობა და კეთილი ნების გარდა, უდიდეს კულტურას მოითხოვს; უნდა გაეცნობიერებინა, რომ ქველმოქმედება სიკეთე კი არა, ბოროტებაა, როცა ნებსით თუ უნებლიეთ სახიფათოდ აშიშვლებს ქვეყნა გრძნობებს; უნდა მიმხვდარიყო, რომ ქველმოქმედება საბართლიანობის გარეშე აზრს კარგავს.

ნაჩუქარ ცხენს კბილი არ გაუსინჯება, მაგრამ არ შეიძლება ანგარიშმოუცემლად ერთს ბედაური აჩუქო და მეორეს ჯაგლაგი. კეთილი განზრახვით დათესილი შური მხოლოდ სიბრაყვე რომ იყოს, სალაპარაკოდაც არ ეღირებოდა.

როგორ ავუხსნათ „ექსკურსანტ ქველმოქმედს“, რომ ქველმოქმედება უაღრესად სახასუხისმგებლო, ეროვნული მნიშვნელობის საქმეა და არა გასართობი, თავშესაქცევი და არა გასართობი, თავშესაქცევი, სასეირო „კულტმასობრივი“ ღონისძიება.

როგორ ავუხსნათ თავხედებს, რომ სოფლის მოედანზე, ყველას დასანახად, ყველას თვალწინ, წითელი თუმნიანების აფრიალება არ შეიძლება, რომ ამაყი მთიელი პროვინციული ქორწილის მეზურნე არ არის.

საბედნიეროდ და საიმედოდ, იმაშიც დავრწმუნდით, რომ მადლის ქმნის ნიჭი და ხელოვნება მთლად არ გადაჭარბებულა ჩვენში. ბევრმა, საკმაოდ ბევრმა მოახერხა ისე გაეცა სიკეთე, რომ ამას ვისიმე ადამიანური ღირსება არ შესწირვოდა. ძალიან იოლად და მარტივად გაკეთდა ყველაფერი. საჩუქრებით სავსე თითოეულ ყუთს, თითოეულ შეკრულ, თითოეულ ნივთს რომ კონკრეტული ადრესატი ჰყოლოდა, მათ არ დაიზარეს და ან „როგორც“ ჩავიდნენ ჯავახეთში, ან კიდევ, ჯავახეთში წასვლამდე - შემოგვიარეს „ჯავახეთში“, ამბავი გაიგეს, განზრახვა გაგვანდეს, რჩევა და დაკვალიანება გვთხოვეს. გული გულობდეს, თორემ...

რაც იყო, იყო... ამ საქმეს ისეთი პირი უჩანს, ეტყობა, ეშველება.

ახლა იმაზე ვიფიქროთ, „უსაშველოს“ როგორ დავაყენოთ საშველი. არადა, ლაპარაკია საქმეზე, რომლის მოგვარებას, საღი აზრის გარდა არაფერი სჭირდება თითქმის.

საზოგადოებრივი ქველმოქმედება, ინდივიდუალურისაგან განსხვავებით, გარკვეულ ორგანიზაციას მოითხოვს. სოფლის აშენება რომ ყველას გვინდა, ამაზე უკეთესს რას ინატრებს კაცი, მაგრამ სოფლის აშენებლები ხომ უნდა შეეთანხმებიან, სად ვაშენოთ, რა ვაშენოთ, როგორ ვაშენოთ, ვინ რა აშენოს, ვის რას მიხედოს, ვინ ვის უპატრონოს? „ნუთუ ბოლო ალარ უნდა მოეღოს ბზარაძეს და გვაწყოფინე, რაც დღევანდლამდე მაგ ჭირისაგან გადაგვხედია. გვეყო ბატონებო, გვეყო!“ (ილია).

მართლაც, ხომ არ გვეყო, ბატონებო?!

ერთი სოლიდური ორგანიზაცია ჯავახეთის ერთ-ერთ სოფელში აშენებს... წიგნის მაღაზიას, რომელიც 85000 მანეთი ჯდება. თავი დავანებოთ ამ მაღაზიის სავაჭრო ოპერაციათა მოცულობას, თუნდაც შორეულ პერსპექტივაში, ის მაინც ვიკითხოთ, მოაზრებებს კი ჯავახი გლეხი აქ ნაყოფი წიგნის წყაითხვას იმ მიწურში, რომელშიც ასოებს კი არა, დღისით-მზისით, ერთმანეთს ვერ სცნობს ჯალაბობა. არადა, ოთხმოცდაბუთიათასად ორ სახლს ავაშენებდით, ორ კომლს გამოვიყვანდით მიწურიდან.

ღმერთმა მოგვასწროს იმ დროს, რომ ყოველ სოფელში წიგნის მაღაზია გქონდეს, მაგრამ დღეს, როცა ყველა ჭრილობამ ერთად მოიხსნა პირი, როცა დღეც არ გადის, რაიმე თავსატეხი და თავისაცემი არ გამოგვიჩნდეს, როცა ათასობით უსახლკარო ველას ითხოვს, ხალხი კი უკანასკნელ კაპიკებს ითვლის, ვფიქრობ, არ უნდა გვქონდეს უფლება, აზნაურული თავმოყვარეობით ვფლანგავდეთ ეროვნულ დოვლათს.

გულმოწყალე ხალხი არც დროს, არც ენერგიას, არც სახსრებს არ იშურებს ჯავახეთის ასაღორძინებლად. ასეთ პირობებში ქველმოქმედთა ელემენტარული კოორდინაციაც კი საკმარისია იმისათვის, რომ უახლოეს სამ-ოთხ წელიწადში არსებითად გადაიჭრას ჯავახეთის პრობლემა, უწინარეს ყოვლისა, საჭიროა ამთავითვე უარი ვთქვათ იმპროვიზირებულ „საჩუქრის სისტემაზე“. საბოლოო მიზნიდან გამომდინარე, ქველმოქმედების ყველაზე მისაღებ, ვიდრე ოპტიმალურ ფორმად უნდა მივიჩნიოთ შეწირული თანხის კონცენტრირება და მისი გამოყენება პირდაპირი დანიშნულებით... სახსრები, უწინარეს ყოვლისა, უნდა მოხმარდეს რეგიონში მძლავრი სამეურნეო ბაზის შექმნას, რომლის საფუძველზეც გლეხს მიეცემა არათუ მარტივი, არამედ გაფართოებული წარმოების შესაძლებლობაც.

გლეხს თუ სანიშნეში მეურნეობას მოვუწყობთ (სახლ-კარს ავუშენებთ, გომურსა და საბძელს დავუდგამთ, ცხვარ-ძროხას ვუყიდით, სამეურნეო ტექნიკით შევაიარაღებთ), მას ჩვენგან აღარავითარი „საჩუქარი“ არ დასჭირდება, საკუთარი შრომით დადგება ფეხზე, მომაგრდება, მოლონიერდება და აქეთ გვიპატრონებს.

სამწუხაროდ, ქველმოქმედების დღევანდელი პრაქტიკა გვაფიქრებინებს, რომ ამ მხრივ დიდი სიძნელეების გადალახვა მოგვიხდება. საქველმოქმედო ორგანიზაცია სახსრების მისაზიდად იყენებს თითქმის ერთადერთ მეთოდს — შეგონებას.

ეროვნული აღმავლობის დღევანდელ ეტაპზე, უთუოდ გაჭრილა ეს მეთოდი, ექვი რომ არ აწვალებდეს ხალხს. უნდა შევეგუოთ იმ აზრს, რომ დრო შეიცვალა და ულვაშის ღერს თამასუქად კარგა ხანია არავინ იღებს. „უნაგირიშო ანგარიშმა“ ისე გაუტეხა სახელი ყოველგვარ „ანგარიშს“, რომ ხალხი სათოფეზე აღარ ეკარება.

სწორადაც იქცევა. სანამ ანგარიშს არ ვისწავლით, „ანგარიშის“ იმედი არ უნდა გვქონდეს. ხალხმა უნდა იცოდეს, ვის და რას ხმარდება მისი ნაოფლარი.

რა ვიღონოთ?

„ჯავახეთმა“ წინასწარ გაითვალისწინა „მოსალოდნელი“ შედეგები და წესდებაში სავანგებოდ შეიტანა რამდენიმე მუხლი, რომლებიც უკეთური ექვებისათვის არ უნდა ტოვებდნენ რაიმე საფუძველს:

„ასოციაციაში გაერთიანებული ორგანიზაციები უშუალოდ მონაწილეობენ საქველმოქმედო ღონისძიებათა დაგეგმვასა და რეალიზებაში“.

„ჯავახეთის“ გამგეობა სისტემატურად გამოაქვეყნებს ასოციაციის ფინანსური საქმიანობის დაწვრილებითს ანგარიშს“.

„ასოციაციის დოკუმენტაცია ორგანიზაციას სარევიზიო კომისიისათვის, არამედ საზოგადოების ნებისმიერი წევრისა და ნებისმიერი ორონენტისათვის“.

მეტი ვერაფერი მოვიფიქრეთ. თუ ვინმეს შემუშავებული აქვს კონტროლის უფრო საიმედო და ეფექტიანი სისტემა, გვეკარნახოს — ასოციაცია უყოყმანოდ მიიღებს მას. უფრო მეტიც, ასოციაციის აზრით, ქველმოქმედის კომპეტენცია მხოლოდ კონტროლით არ უნდა შემოიფარგლოს. მისი უფლებები გაცილებით ფართო, რეალური და ხელშესახები უნდა იყოს. კერძოდ, სრულიად მისაღებად გვეჩვენება, რომ საწარმოებმა, ორგანიზაციებმა თუ კერძო პირებმა ასოციაციის ანგარიშზე მიზნობრივი დანიშნულებით შეიტანონ თანხა და ამ თანხის ფარგლებში თვითონვე განსაზღვრონ, რა კონკრეტული პრობლემის მოგვარებას მოახმარდეს ეგი.

თავიდან ჩვენი ასოციაცია ჩაფიქრებული იყო როგორც „სტიქიით დაზარალებულთა დამხმარე საქველმოქმედო საზოგადოება“. მაგრამ აზარა გახდა, რომ ყველაზე საშური, გადაუდებელი, სასწრაფოდ მოსაგვარებელი საქმე ჯავახეთის ახალმოსახლეთა პატრონობა იყო, შემდეგ „გამოირკვა“, რომ ჯავახეთის მკვიდრი მოსახლეობაც არ ყოფილა უსახლკაროდ დარჩენილ აჭარლებზე უკეთეს დღეში. ამიტომაც იყო, რომ ასოციაციის მისწრაბი დავავიწროვეთ და ეს მის სახელწოდებაშიც აისახა. და მაინც, ასოციაციის სახელწოდება („ჯავახეთი“), გარკვეულწილად, დროებითი და პირობითია. ჩვენ დღესაც, როგორც კი ამის საშუალება გვეძლევა, ვცდილობთ მცირე დახმარება მაინც გავუწიოთ საქართველოს სხვა რეგიონებში მოხვედრილ დამეწყრილ აჭარლებსაც. ამას წინათ ხულოს რაიონში დროებით დარჩენილთათვის 42000 მანეთის ტრიკოტაჟის ნაწარმი გაიგზავნა (ქველმოქმედი — საქართველოს კომუნალური მეურნეობისა და მოსახლეობის საყოფაცხოვრებო მომსახურების ტრიკოტაჟის ფაბრიკა).

უახლოეს დღეებში ასეთივე დახმარებას გავუწევთ ვანისა და ხონის რაიონებში ჩასახლებულ აჭარლებსაც. უსახსროებას რა ვუყოთ, თორემ კარგად ვიცით, ბარად ჩამოსახლებული სვანების წინააღმდეგ რომ არა გვაქვს საბოლოოდ მოხდილი ვალი.

თუ ასოციაცია წელში გაიმართა, იგი აღიდგენს თავდაპირველ სტატუსს. რახან სტიქია დავიგეგმეთ, რახან ბუნება უგუნურ, თავხედურ ორთაბრძოლაში გამოვეწვიეთ, სხვა გამოსავალი არც გვრჩება — საზოგადოებამ უნდა შექმნას მუდმივი ფონდი სტიქიით გამოწვეული ჭრილობების მოსაშუშებლად.

ჯერჯერობით კი ჩვენი ასოციაციის მთელი ყურადღება ჯავახეთისკენაა მიპყრობილი. დღეისათვის ასოციაციაში 150-ზე მეტი ორგანიზაციაა გაერთიანებული. ბევრმა მათგანმა ქველმოქმედების ძნელი, მაგრამ უაღრესად საქმიანი, უშუალო, ცოცხალი ფორმა აირჩია — ცალკეულ ჯგუფებად გაერთიანდნენ და მეურვეებად მოეკიდნენ ამა თუ იმ სოფელს.

მაგალითისათვის, მხოლოდ მაგალითისათვის, რამოდენიმე სამეურვეო ჯგუფს დაგისახელებთ. საწარმოო გაერთიან

ფაქტი * მოვლენა * კომენტარი

ᲦᲐᲠᲓᲒᲔᲜᲘᲚᲘᲐ „ᲡᲐᲥᲐᲠᲗᲕᲔᲚᲝᲡ ᲡᲡᲠ ᲛᲘᲜᲘᲡᲢᲠᲗᲐ ᲡᲐᲑᲭᲝᲡ ᲞᲠᲔᲛᲘᲘᲡ“ ᲛᲝᲡᲐᲡᲐᲛᲝᲕᲔᲑᲚᲐᲓ

სიკეთის ნათელი

დღევანდელ საქართველოს როგორც არასდროს ისე სჭირდება სიკეთის ნათელი. სწორედ სიკეთემ უნდა შეაკავშიროს ქართველობა და არა ერომანეთისადმი ჩასაფრებამ, რომლითაც მხოლოდ მტერებს ვახარებთ.

სიკეთე ანთია ცნობილი ჟურნალისტის ვილენ მარდალეიშვილის წიგნში „რედაქციიდან გაწუხებთ“, რომელიც „საქართველოს სსრ მინისტრთა საბჭოს პრემიის“ მოსაპოვებლად არის წარდგენილი.

ეს არის მხატვრულ-პუბლიცისტური წერილების კრებული, ერის კულტურის თვალსაჩინო მოღვაწეთა პორტრეტების გალერეა, რომელთა ცხოვრების სხვადასხვა მომენტებს, შემოქმედებით გზას საინტერესოდ გვიხატავს ავტორი.

ვილენ მარდალეიშვილი, შეიძლება ითქვას, ქუდბედნიერი კაცია, რადგან ისეთ კორიფეებთან მოუწია და უწევს კონტაქტები, რომლებთანაც ყოველი ქართველი, ანაზადაც ქუჩაში შეხვედრას რომ ინატრებდა...

ჩვენ ხელთა გვაქვს ალმანახ „კრიტიკის“ შარშანდელი მე-5 ნომერი, რომელშიც ცნობილი კრიტიკოსი და ლიტერატურათმცოდნე ჯანსულ ღვინჯილია ასე აფასებს წიგნს — „რედაქციიდან გაწუხებთ“: „ჩვენ ძალიან გვჭირდება ისეთი წიგნები, როგორიცაა ვილენ მარდალეიშვილის „რედაქციიდან გაწუხებთ“, რატომ? იმიტომ, რომ საქართველოში ძალზე დაქვეითებულია ერის თვალსაჩინო მოღვაწეთა ცხოვრების მნიშვნელოვანი ეპიზოდებისა და დეტალების აღწუსხვის კულტურა. ევროპაში ნიუანსებიც კი არ რჩებათ აღუნუსხველი — არავინ იცის რა ფასი დაედება იმ ეპიზოდს, დეტალს თუ ნიუანსს მომავალში. აი, რა პრინციპით მოქმედებენ.

ვინც კი ჩვენში ამ ხარვეზის შევსებას შეეცდება, აქტიური მხარდაჭერის ღირსია. მერე როგორი სითბოთი წერს ვილენ მარდალეიშვილი. გააზრებული აქვს თავისი მიზანი, უყვარს მოღვაწე, აქვს უტყუარი ჟურნალისტური გუმანი“...

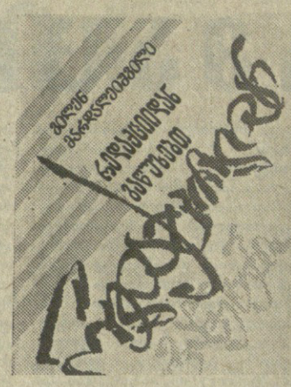

ვილენ მარდალეიშვილის წიგნის ღირსება ისიც არის, რომ ავტორი ორიგინალური ხერხებით გვიხატავს ამა თუ იმ პიროვნებას. საერთოდ, გავბედავთ და ვიტყვით, რომ ვ. მარდალეიშვილმა სრულიად ახალი ჟანრიც კი დაამკვიდრა დღევანდელ ქართულ პრესაში. ეს არის დიალოგის, რეპორტაჟის, ჩანახატის თუ რეცენზიის საინტერესო ნაერთი — ძალზე მიმზიდველი საკითხავი.

ვილენ მარდალეიშვილი ანსამბლ „რუსთავის“ ერთგული მეგობარია. კრებულში აუცილებლად გამოარჩევთ ამაღელვებელ სტრიქონებს ჩვენს დაუვიწყარ ჰამლეტ გონაშვილზე, რისთვისაც კიდევ ერთხელ ვუხდით მადლობას მეგობარ ჟურნალისტს.

წერილს, რომელსაც ანსამბლ „რუსთავის“ მთელი კოლექტივის სახელით ვწერთ, ალბათ, ქართული კულტურის სხვა ბევრი თვალსაჩინო წარმომადგენელიც მოაწერდა ხელს და ეს იქნებოდა, უპირველესად, მადლიერების გამოხატვა ვილენ მარდალეიშვილის მიმართ, ეს იქნებოდა ხმაც საქართველოს სსრ მინისტრთა საბჭოსთან არსებული ლიტერატურის, ხელოვნებისა და არქიტექტურის დარგის სახელმწიფო პრემიების კომიტეტის პრეზიდიუმისადმი, რომ სიკეთე იმარჯვებს!

ანზორ ერქომაიშვილი,
ფრიდონ სულაბერიძე,
ბადრი თოიძე,
ომარ კელაპტრიშვილი.

ᲥᲐᲠᲗᲣᲚᲘ ᲮᲔᲚᲝᲕᲜᲔᲑᲘᲡ ᲕᲘᲠᲢᲣᲝᲖᲘ

„ᲑᲣᲜᲔᲑᲘᲡ ᲚᲐᲚᲘ“ ᲕᲔᲜᲘᲚᲘᲡᲒᲐᲜ

ELISSO BOLKWADZE

13.10. Elisso Bolkwadze wurde in Tbilisi/Georgien geboren. In Leipzig, in Lissabon und bei dem amerikanischen Van Cliburn-Wettbewerb war sie Preisträgerin. Mit dem Klavierabend im Hochsteinsaal bietet Winderstein die erste Gelegenheit, die junge Pianistin in Deutschland zu hören. Sie spielt drei höchst anspruchsvolle Sonaten: Beethovens C-Dur und Skrjabins gis-moll Sonate, sowie die zweite von Prokofjew. Karten gibt es beim Winderstein Kartenservice, Telefon 34 66 20 und 34 66 26. Rund um die Uhr.

CONCERTO WINDERSTEIN

„კონცერტო ვინდერშტაინი“ მიუნხენის ის მუსიკალური ორგანიზაციაა, რომელიც „ახალგაზრდა შემსრულებლების“ ციკლით როგორც თვით გერმანიის ფედერაციული რესპუბლიკის, ისე სხვა ქვეყნების მუსიკალურ საზოგადოებრიობას აცნობს რჩეულ შემსრულებლებს. მას ფრიად სერიოზული ავტორიტეტი აქვს მოხვეჭილი და ამიტომაც ციკლის კონცერტებს მუდამ დიდძალი მაყურებელი ესწრება. ვარსკვლავებით გათამამებული აუდიტორიის ჩოხიბლვაც ერთობ ძნელი საქმეა. მსჯავრი ზედმიწევნით პირუთვნელია.

ამ ფირმის ერთ-ერთ წარმომადგენელს ამ ზაფხულს ამერიკის შეერთებულ შტატებში ქ. ფორტ-უერტეს ვან კლიბერნის სახელობის საერთაშორისო კონკურსის ფინალისტებისათვის მოუსმენია და საგულისხმოა, რომ ექვსი მონაწილიდან არჩევანი ქართველ პიანისტზე ელისო ბოლქვაძეზე შეუჩერებია.

აი, ასე გაჩნდა რეკლამები ელისოს მოსალოდნელ კონცერტებზე გერმანიის ფედერაციულ რესპუბლიკაში, იტალიასა და საფრანგეთში. რაც შეეხება საკონცერტო პროგრამას, ისიც ტურნეს ორგანიზატორებმა შეარჩიეს პიანისტის ვრცელი და მრავალფეროვანი რეპერტუარიდან. ეს იყო ბახის იტალიური კონცერტი, ბეთჰოვენის მესამე სონატა (დო მაჟორი), სკრიაბინის მეორე სონატა-ფანტაზია და პროკოფიევის მეორე სონატა.

ტურნე მილანით დაიწყო. მანცონის თეატრის საკონცერტო დარბაზის მსმენელებმა ხანგრძლივი ტაშით დააჯილდოვეს მუსიკოსი. თაიგულებს შორის ერთი — თეთრი ვარდების კონა გამორჩეულად ენიშნა ელისოს. ეს ცნობილი ქართველი მომღერლის ზურაბ სოტკილავას მოძღვნილი იყო. იგი დიდი თეატრის დასთან ერთად გასტროლებზე იყო „ლა სკალაში“. დიახ, ერთ-ერთმა პირველმა სწორედ მან მიულოცა თანამემამულეს წარმატება. აი, რას გვიამბობს ბატონი ზურაბი კონცერტის შესახებ:

— იტალიელები დიდი ინტერესით ელოდნენ მრავალი საერთაშორისო კონკურსის ლაურეატ პიანისტთან შეხვედრას, რომელსაც სრულებით არ იცნობდნენ. როცა გარინდულ დარბაზში გამოჩნდა ლამაზი, სრულიად ახალგაზრდა გოგონა, მღელვარებამ შემიპყრო, არა, ეს ის ღელვა არ იყო, შიში რომ იწვევს, თითქოს მეც ვიგრძენი პასუხისმგებლობა, მერე კი ღვთაებრივი გრძნობა დამეუფლა, რომელიც ერთდროულად სიამაყითაც იყო გამოწვეული და ჩემი თანამემამულის ღირსებებითაც. ელისომ ერთნაირად ძლიერად დაუკრა ყველა ნაწარმოები. პირადად მე დიდი ხანია ასეთი სიამოვნება არ მიმიღია, არც ბახის ასეთი ჩინებული შესრულება მაღალ პატარა გლდანში ცხოვრობს. ამ რამდენიმე წლის წინ უთანხმოება შეექმნა მეზობელთან მიწის თაობაზე (ჩუთლაშვილი მეზობელს ღობის გადაწევას თხოვდა). როგორც ყოველთვის ხდება ხოლმე, შესამე პირის ჩაურევლად ვერ მორიგდნენ და მათი საქმე გლდანის რაიონის აღმასკომის საკონფლიქტო კომისიამ გაარჩია. თავდაპირველად საკითხი ჩუთლაშვილის სასარგებლოდ გადაწყდა, მის მეზობელს ეთხოვა, გადადგმული ღობე, მაგრამ... როდის ყოფილა, ერთ გოჯ მიწას ასე ადვილად შელეოდეს ჩვენებური, მით უფრო, როცა საქმე პრინციპსა და ჯიბრზე მიდგება ხოლმე. აქაც ასე მოხდა. საკითხის საბოლოო გადაწყვეტის მიზნით ჩუთლაშვილმა ახლა სამოცდა, ყველა ერთი და იგივე იარაღით იყო გასროლილი.

— ჩვენთვის ცნობილი გახდა,— ამბობს გლდანის რაიონის შინაგან საქმეთა განყოფილების უფროსის მოადგილე გიორგი ტაბატაძე, — რომ მკვლელობაში ეჭვმიტანილი ვლადიმერ ჩუთლაშვილი იმალებოდა ტყეში. სასწრაფოდ შევამოწმეთ სავარაუდო ადილები. ერთგან, გამოქვაბულში, ადამიანის ადგილსამყოფელს მივაგენით, ვიღაცას აქ მოეტანა საჭმელ-სასმელი, ტანსაცმელი, საოჯახო ნივთები და სხვა, თუმცა ყოველივე ამის მფლობელი არსად ჩანდა. ჩუთლაშვილი სამკერაო განყოფილებაში ორწინებული და სამივე ოჯახიდან თითო შვილი — ვაჟები ჰყავს...

როგორც აღვნიშნეთ, ვლადიმერ ჩუთლაშვილმა დაკავებისთანავე აღიარა დანაშაული.

შემდეგ, დაკითხვისას, ისიც თქვა, რომ ეს დანაშაული შურისძიების წყურვილით ჩაიდინა; რომ „ვენდეტამდე“ თავს შეუძლოდ გრძნობდა, ვერ ისვენებდა, წევეც კი აწეული ჰქონდა, ახლა კი, როცა „განაჩენი“ აღასრულა, ყველაფერმა გაუარა და ჯანმრთელობასთან ერთად სულიერი წონასწორობაც აღუდგა.

ერთი ეგ არისო, დასძინა მკვლელმა, კიდევ ორი პიროვნების ჯავრი დამრჩა, ვერ მოვასწარიო.

ცხადია, ყველასათვის საინტერესოა, ვინ არის და რას წარმოადგენს ვლადიმერ ჩუთლაშვილი, რას საქმიანობდა და რით ცხოვრობდა აქამდე.

ვლადიმერ ლევანის ძე ჩუთლაშვილი დაიბადა 1933 წელს სიღნაღის რაიონის სოფელ ბოდბეში. აქვს საშუალო სპეციალური განათლება და პროფესიით მეფუტკრე-აგრონომია, თუმცა თავისი ხელობა ცხოვრებაში თითქმის არ გამოუყენებია. მუშაობდა სხვადასხვა ადგილას, მათგან ყველაზე ხანგრძლივად — ტაქსის მძღოლად. კარგა ხნის წინათ დასახლდა სოფელ პატარა გლდანში. ჩუთლაშვილი სამკერაო განყოფილებაში ორწინებული და სამივე ოჯახიდან თითო შვილი — ვაჟები ჰყავს...

ᲐᲡᲛᲐᲓ ვლადიმერ ჩუთლაშვილის საქმეს რესპუბლიკა პროკურატურა იძიებს. სრულ ჭეშმარიტებასაც, ალბათ, მისი დასრულების შემდეგ შეიტყობთ.

სოსო ბალაშვილი.

ᲞᲔᲠᲡᲝᲜᲐᲚᲘᲖᲔᲑᲣᲚᲘ ᲡᲢᲘᲚᲘ

„ᲕᲔᲜᲓᲔᲢᲐ“ ᲥᲐᲠᲗᲣᲚᲐᲓ

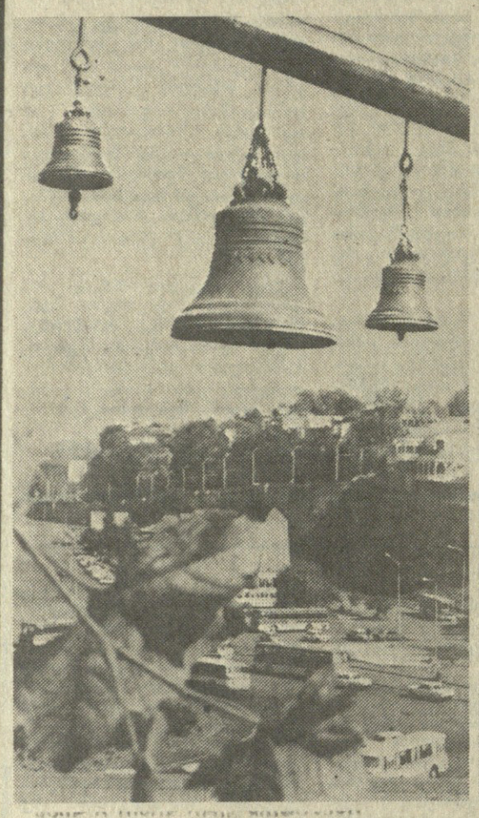

ძველი თბილისის მოტივები.

სიმონ კილაძის ფოტო.

ᲨᲔᲕᲔᲬᲘᲝᲗ!..

ᲖᲠᲘᲐᲓ სასიკეთო ძვრები იგრძნობა ამ ბოლო დროს ჩვენს საეკლესიო ცხოვრებაში.

განახლდა ცარხი მივიწყებულ სალოცავთა თუ ეკლესიათა, აინთო სანთლები, დატრიალდა სურნელი საკმევლისა, აღევლინა ლოცვა ქართული, ისე რომ სწყუროდა ერსა და ბერს...

და ლოცვა იგი კვლავ შთაგვაგონებს ქველმოქმედებასა და სიკეთეს, საერთო საქმისთვის ღწვასა და მომავლის რწმენას.

მაგრამ ჯერაც რამდენია საზრუნავი, რამდენ წმინდა სალოცავს გასჩენია ბზარი!..

ამ გულისტკივილმა მოიყვანა ჩვენთან ჭყონდიდის ეპარქიის მართველის საკათედრო ტაძრის წინამძღვარი, არქიმანდრიტი იოაკიმე, რომელმაც, სალვთო საქმეზე საუბრის შემდეგ, ეს წერილობითი თხოვნა გადმოგვცა თანამემამულეთათვის საწყენებლად:

„ჩვენი ეროვნული საუნჯე — ჭყონდიდის ეპარქიის მარტვილის საკათედრო ტაძარი — უკიდურესად მძიმე მდგომარეობაშია, რასაც ადგილობრივი ხელისუფლების მიერ შედგენილი „დეფექტის აქტიც“ ადასტურებს..

დედაეგრისის მინაზე აღმართული ეს ტაძარი ერთ-ერთი უწმინდესი სალოცავია მთელ საქართველოში. იგი თავისი მნიშვნელობითა და ღირსებით მხოლოდ სვეტიცხოველს თუ ჩამოუვარდება, აქ მოახდინა სასწაული პირველ საუკუნეში მაცხოვრის მოციქულმა ანდრია პირველწოდებულმა. აქ აღზარდა მოძღვართ მოძღვარმა გიორგი ჭყონდიდელმა ქართველთ სიამაყე, მამულის აღმაშენებელი და მტერთა რისხვა — მეფე დავითი.

ტაძარი შველას ითხოვს. და ყოველი ქართველის წმიდათაწმიდა ვალია გადაარჩინოს იგი — განახლებული და სრულქმნილი შემოუნახოს შთამომავლობას.

2 დეკემბერს, შაბათს, ტაძარში თავს მოიყრიან ქართველი მამულიშვილნი, რათა ჩვენთან ერთად იმსჯელონ ამ სალოცავთან დაკავშირებულ პრობლემებზე. ვისაც სურვილი გაქვთ, მობრძანდით და სიტყვაც შეგვანიეთ.

სხვა სათხოვარიც მაქვს: ქართველი კაცი მუდამ გამოირჩეოდა გულუხვობითა და ხელგაშლილობით, ქველმოქმედებითა და ღვთისმოსაობით. მართალია, ჩვენს ერს ბევრი უბედურება კი დაატყდა თავს, მაგრამ... დღემდე არ დაშრეტია ეს უნარი. ნუმც დაშრეტდეს!

მწამს, რომ ვინაც ჭეშმარიტი ქართველია, ვისაც გულით უყვარს და ეამაყება წინაპრის ნაღვაწ-ნახელავი, არა და არ დაიშურებს თავის წილ შემოსაწირს ამ ტაძრის ასაღორძინებლად...“.

რედაქციისაბან: ვასრულებთ წინამძღვრის თხოვნას, რომლითაც ყოველ ერთი ქველმოქმედებისათვის მოგვიწოდებს ქართველთ. ჩვენც ერთ-ერთი პირველნი შევეწევით ჩვენს წილს ამ მადლიან საქმეს. მით უმეტეს, რომ ანგარიშის ნომერიც სხვებზე ადრე შევიტყეთ. თქვენც გაცნობებთ: მარტვილის აგროსამრეწველო ბანკი. ანგარიში № 70046.

მარტვილის ტაძარზე, მის ოდინდელ როლსა და მნიშვნელობაზე ჩვენი ერის სასულიერო ცხოვრებაში, აგრეთვე იქ საღდეისო საზრუნავზე, რომელზეც ასე წუხს არქიმანდრიტი გაზეთის ერთერთ უახლოეს ნომერში მოგითხრობთ უფრო ვრცლად და სრულყოფილად.

ᲘᲜᲕᲐᲚᲘᲓᲗᲐ ᲐᲡᲝᲪᲘᲐᲪᲘᲐ

ᲡᲠᲣᲚᲘᲐᲓ საქართველოს რუსთაველის საზოგადოებასთან არსებული ინვალიდთა ასოციაცია იუწყება, რომ 24-26 დეკემბერს თბილისში, სპორტის სასახლეში გაიმართება საშობაო-ზიხასაახალწლო შეხვედრა-საღამოები ინვალიდებისა და მათი ახლობლებისათვის, ამ მოვლენასთან დაკავშირებით ინვალიდთა ასოციაცია აცხადებს მომავალი სათნოების დების სილამაზის რესპუბლიკურ კონკურსს შეხვედრა-საღამოების დედოფლის გამოსავლენად. კონკურსში მონაწილეობის მიღება შეუძლია ყველა მსურველს.

შეხვედრა-საღამოების უმაღლესი კულტურულ-სანახაობრივი დონის უზრუნველსაყოფად ინვალიდთა ასოციაცია სთხოვს რესპუბლიკის ლიტერატურისა და ხელოვნების თვალსაჩინო მოღვაწეებს, შემოქმედებითს კოლექტივებს აქტიური მონაწილეობა მიიღონ ამ კეთილშობილური ღონისძიების მომზადებასა და მოწყობაში.

შეხვედრა-საღამოების შესაფერისად ორგანიზებისათვის ასოციაცია სთხოვს ვაჭრობის, ფინანსთა სამინისტროებს, სახელმწიფო სავაჭრო კომიტეტს, გამსახკომსა და სხვა უწყებებს, საქველმოქმედო ფონდებსა და საზოგადოებებს, აგრეთვე სხვადასხვა ორგანიზაციებსა და საწარმოებს ფინანსურად და მატერიალურად უზრუნველყონ აღნიშნული ღონისძიების მოწყობა.

ინვალიდებს ვიწვევთ შეხვედრა-საღამოების სპექტიო სტუმრებად. ხოლო დანარჩენი მსურველებისათვის გაიყიდება საქველმოქმედო ბილეთები.

დაწვრილებითი ცნობებისათვის შეგიძლიათ მიმართოთ შემდეგი მისამართით: 380008, თბილისი, რუსთაველის პროსპექტი, 27, ინვალიდთა ასოციაცია, ტელ: 31-77-91, 99-61-99, 39-20-13.

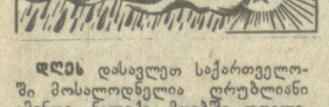

დღეს დასავლეთ საქართველოში მოსალოდნელია ღრუბლიანი ამინდი, ნალექი, მთებში თოვლი, ზოგან ძლიერი, გურიისა და აჭარის მთებში — ზვავსაშიშროება. დასავლეთის ქარი 9-14 მეტრი წამში.

ტემპერატურა — ბარში 4-9, მთაში 0-5, მაღალმთიანეთში — 3 +2 გრადუსი.

აღმოსავლეთ საქართველოში — ღრუბლიანი ამინდი, ნალექი, მთებში თოვლი, ღამით ზოგან ჭარბად, როკისა და ჯვრის უღელტეხილებზე ზვავსაშიშროება, დასავლეთის ქარი 9-14, ზოგან 17-22 მეტრი წამში.

ტემპერატურა — ბარში 5-10, მთაში 1-6, მაღალმთიანეთში —3 +2 გრადუსი.

• • •

თბილისში — ღრუბლიანი ამინდი, წვიმა, ჩრდილო დასავლეთის ქარი, 9-14, ქალაქის გარეუბნებში 17-22 მეტრი წამში.

ტემპერატურა 8-10 გრადუსი სითბო.

ᲤᲔᲡᲘ, ᲠᲘᲒᲘ ᲓᲐ ᲩᲕᲔᲜ

„ᲕᲔᲜᲓᲔᲢᲐ“ ᲥᲐᲠᲗᲣᲚᲐᲓ

დიდი დრო არ გასულა, მხოლოდ თვეს გაგვლო მას შემდეგ, რაც თბილისში, ერთსა და იმავე დღეს, საათსა და ოცი წუთის განმავლობაში სამი გასროლით სამი უმძიმესი დანაშაული ჩაიდინა...

თუმცა მაშინ, 18 ოქტომბერს, არავინ უწყოდა დამნაშავისა თუ დამნაშავეთა მიიწ-ლოგებითი ვინაობაც კი: ეს იყო, ადმინისტრაციული ორგანოების მუშაკებმა შემთხვევათა ადგილას ნაპოვნი მასრების შედარებით დაადგინეს — სამივე ტყვია ერთი და იგივე იარაღით იყო გასროლილი.

ჩვენმა საზოგადოებრიობამ კარგად იცის, რა შედეგები მოჰყვა ამ გასროლებს: დაღუპვენ გლდანის რაიონის სახალხო მოსამართლე იური ალანია და ლენინის რაიონის იურიდიული კონსულტაციის ადვოკატი დავით მატკავა, ხოლო მურმან ნიკოლაიშვილი, ქალაქის აღმასკომის მომარაგებაგასაღების სამმართველოს უფროსი, მძიმედ დაიჭრა.

მრავალგვარი ბმა დაიძაბა იმ დღეებში, ზოგი ერთს ვირაუდობდა, ზოგი — მეორეს, ხალხი სახლში, ქუჩაში, სამსახურში ერთმანეთს ათასნაირ ვერსიას უამბობდა და მტკიცედ სჯეროდათ, რომ ეს მართლაც ასე იყო. ჭეშმარიტება კი, გულდაგულ მიძაღული და ბოროტებასთან, სისხლთან წილნაყარი ჭეშმარიტება ახალ სიავეთა მომასწავებელი სიჩუმით იმხიარებოდა ბუნაგიდან.

მაგრამ, ვიდრე ამ ბუნაგს მიაგნებდნენ და ნიღბჩამოხეულ ჭეშმარიტებას დღის სინათლეზე გამოიტანდნენ, ერთმა თვემ განვლო, დაძაბული შრომის, ძიების გრძელმა თვემ.

და აი, 14 ნოემბერს, გლდანის რაიონის მომიებარე ტერიტორიაზე, ტბის მახლობელ ტყეში, გლდანის რაიონის შინაგან საქმეთა განყოფილების მუშაკებმა დააკვეს მკვლელობაში ეჭვმიტანილი ვლადიმერ ლევანის ძე ჩუთლაშვილი.

ბარემ ვიტყვით, მან ექვი აღიარა დანაშაული, თვითონვე მიუთითა მილიციის წარმომადგენლებს ის ადგილი, სადაც ავეჯდითი იარაღი ინახებოდა, ხოლო შემდეგ, უკვე გლდანის რაიონის შინაგან საქმეთა განყოფილებაში, წვრილად უამბო ამ საშინელი ბოროტმოქმედების ამბავი.

ვლადიმერ ჩუთლაშვილი სოფელ პატარა გლდანში ცხოვრობს. ამ რამდენიმე წლის წინ უთანხმოება შეექმნა მეზობელთან მიწის თაობაზე (ჩუთლაშვილი მეზობელს ღობის გადაწევას თხოვდა). როგორც ყოველთვის ხდება ხოლმე, შესამე პირის ჩაურევლად ვერ მორიგდნენ და მათი საქმე გლდანის რაიონის აღმასკომის საკონფლიქტო კომისიამ გაარჩია. თავდაპირველად საკითხი ჩუთლაშვილის სასარგებლოდ გადაწყდა, მის მეზობელს ეთხოვა, გადადგმული ღობე, მაგრამ... როდის ყოფილა, ერთ გოჯ მიწას ასე ადვილად შელეოდეს ჩვენებური, მით უფრო, როცა საქმე პრინციპსა და ჯიბრზე მიდგება ხოლმე. აქაც ასე მოხდა. საკითხის საბოლოო გადაწყვეტის მიზნით ჩუთლაშვილმა ახლა სამოცდა, ყველა ერთი და იგივე იარაღით იყო გასროლილი.

— ჩვენთვის ცნობილი გახდა,— ამბობს გლდანის რაიონის შინაგან საქმეთა განყოფილების უფროსის მოადგილე გიორგი ტაბატაძე, — რომ მკვლელობაში ეჭვმიტანილი ვლადიმერ ჩუთლაშვილი იმალებოდა ტყეში. სასწრაფოდ შევამოწმეთ სავარაუდო ადილები. ერთგან, გამოქვაბულში, ადამიანის ადგილსამყოფელს მივაგენით, ვიღაცას აქ მოეტანა საჭმელ-სასმელი, ტანსაცმელი, საოჯახო ნივთები და სხვა, თუმცა ყოველივე ამის მფლობელი არსად ჩანდა. ჩუთლაშვილი სამკერაო განყოფილებაში ორწინებული და სამივე ოჯახიდან თითო შვილი — ვაჟები ჰყავს...

როგორც აღვნიშნეთ, ვლადიმერ ჩუთლაშვილმა დაკავებისთანავე აღიარა დანაშაული.

შემდეგ, დაკითხვისას, ისიც თქვა, რომ ეს დანაშაული შურისძიების წყურვილით ჩაიდინა; რომ „ვენდეტამდე“ თავს შეუძლოდ გრძნობდა, ვერ ისვენებდა, წევეც კი აწეული ჰქონდა, ახლა კი, როცა „განაჩენი“ აღასრულა, ყველაფერმა გაუარა და ჯანმრთელობასთან ერთად სულიერი წონასწორობაც აღუდგა.

ერთი ეგ არისო, დასძინა მკვლელმა, კიდევ ორი პიროვნების ჯავრი დამრჩა, ვერ მოვასწარიო.

ცხადია, ყველასათვის საინტერესოა, ვინ არის და რას წარმოადგენს ვლადიმერ ჩუთლაშვილი, რას საქმიანობდა და რით ცხოვრობდა აქამდე.

ვლადიმერ ლევანის ძე ჩუთლაშვილი დაიბადა 1933 წელს სიღნაღის რაიონის სოფელ ბოდბეში. აქვს საშუალო სპეციალური განათლება და პროფესიით მეფუტკრე-აგრონომია, თუმცა თავისი ხელობა ცხოვრებაში თითქმის არ გამოუყენებია. მუშაობდა სხვადასხვა ადგილას, მათგან ყველაზე ხანგრძლივად — ტაქსის მძღოლად. კარგა ხნის წინათ დასახლდა სოფელ პატარა გლდანში. ჩუთლაშვილი სამკერაო განყოფილებაში ორწინებული და სამივე ოჯახიდან თითო შვილი — ვაჟები ჰყავს...

ᲐᲡᲛᲐᲓ ვლადიმერ ჩუთლაშვილის საქმეს რესპუბლიკა პროკურატურა იძიებს. სრულ ჭეშმარიტებასაც, ალბათ, მისი დასრულების შემდეგ შეიტყობთ.

სოსო ბალაშვილი.

ᲥᲐᲠᲗᲣᲚᲘ ᲪᲘᲓᲐᲝᲑᲐ

ᲮᲨᲝᲛᲑᲖᲘᲡ ᲤᲐᲚᲐᲕᲐᲜᲘ

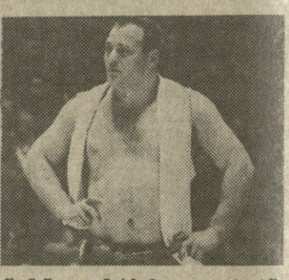

ᲥᲐᲠᲗᲣᲚᲘ ჭიდაობაში პირველი საერთაშორისო ტურნირისადმი მიძღვნილ პროგრამაში, სხვადასხვა საინტერესო მასალასთან ერთად, ყურადღებას იპყრობს საქართველოს ახსოლუტური ჩემპიონატების სტატისტიკა. საქართველოს ფალავანთა სია პირველად გამოქვეყნდა, თუმცა მის შემდგენელებს რამდენიმე შეჯიბრების ოქმისთვის ვერ მიუგნიათ და ზოგიერთი გამარჯვებულის გვარი გამოკითხვის წესით დაუდგენიათ. ამ სიიდან ირკვევა, რომ საქართველოს ახსოლუტური ჩემპიონის ტიტულს აქამდე ყველაზე მეტჯერ — ხუთჯერ ფლობდნენ ზაქარია ბაკურაძე და ანზორ კიკნაძე.

საქართველოს ხუთგზის ფალავანთა რიგებში ჩადგა ქარელელი საერთაშორისო კლასის სპორტის ოსტატი მალხაზ ბერუაშვილიც, რომელმაც ყველა მეტოქე დაამარცხა თბილისის სპორტის სასახლის სარბიელზე და კვარცხლბეკის უმაღლეს საფეხურზე ავიდა. საინტერესოა, რომ მალხაზმა, პირველად ათი წლის წინ მოიპოვა რესპუბლიკის უძლიერესი ფალავანის სახელი, თუმცა ახლახელ გამარჯვებას გამორჩეული მნიშვნელობა აქვს: წლევანდელი პირველობა ხომ საერთაშორისო იყო. მართალია, მოწვეულ უცხოელ მოჭიდავეთა უმრავლესობა, სხვადასხვა მიზეზით, თბილისში არ ჩამოსულა, მაგრამ ეს. ტურნირი ისტორიაში შევიდა, როგორც პირველი საერთაშორისო შეჯიბრება ქართულ ჭიდაობაში.

სარბიელზე გამოვიდა ჩვენი რვა სპუბლიკის თითქმის ყველა უძლიერესი ფალავანი. ტურნირის ფავორიტად უწინარესად სწორედ მალხაზ ბერუაშვილს ასახელებდნენ. მან იოლად გაიმარჯვა მძიმე წონაში, დანარჩენ კატეგორიებში კი საუკეთესონი იყვნენ კასპელი ჯემალ გუდიევი (80 კგ), ქარელელი ჯემალ მშვილდოშვილი (90 კგ) და საგარეჯოელი კობა კუპატაძე (100 კგ). სწორედ ამ ოთხეულმა გაიგრძელა ბრძოლა ახსოლუტური ჩემპიონის ტიტულისათვის. ნახევარფინალში კუპატაძემ გუდიევს მოუგო, ბერუაშვილმა — მშვილდოშვილს.

ფინალში ერთმანეთის პირდაპირ დადგნენ ბერუაშვილი და კუპატაძე. ეს შეხვედრა სამ წუთს გაგრძელდა. ბერუაშვილმა ეფექტური ილეთით ხალიჩაზე დასცა ახალგაზრდა მეტოქე და წმინდად გაიმარჯვა. საბოლოოდ, ახსოლუტურ პირველობაში საპრიზო ადგილები ასე განაწილდა: 1. მალხაზ ბერუაშვილი, 2. კობა კუპატაძე, 3. ჯემალ მშვილდოშვილი.

• • •

სურათზე: ხაჭართველოს 1989 წლის ახსოლუტური ჩემპიონი ქართულ ჭიდაობაში მალხაზ ბერუაშვილი.

ვარლამ გენგიურის ფოტო.

რედაქტორი
ნ. ჩერქეზიშვილი.

საქართველოს სსრ მეცნიერებათა აკადემიის პრეზიდიუმი, ბიოლოგიის განყოფილება, ქიმიისა და ქიმიური ტექნოლოგიის განყოფილება ღრმა მწუხარებით იუწყებიან, რომ 76 წლის გარდაცვალა თვალსაჩინო ქართველი მეცნიერი, საქართველოს სსრ მეცნიერებათა აკადემიის წევრ-კორესპონდენტი, საქართველოს სსრ მეცნიერების დამსახურებული მოღვაწე, პ. მელიქიშვილის სახელობის ფიზიკური და ორგანული ქიმიის ინსტიტუტის ლაბორატორიის გამგე, ქიმიის მეცნიერებათა დოქტორი, პროფესორი

რამაზ მიტროფანეს ძე ლაღიძე

და სამძიმარს უცხადებენ განსვენებულის ოჯახს.

ᲢᲔᲚᲔᲕᲘᲖᲘᲐ—ᲡᲐᲛᲨᲐᲑᲐᲗᲘ, 28 ᲜᲝᲔᲛᲑᲔᲠᲘ

თბილისი

პირველი პროგრამა. 13.00 — ნაშუადღევს. 13.50 — ათლეტიზმი. 14.20 — ამბიტურიენტთათვის. ქიმია. 14.50 — მოკლემეტრაჟიანი სატელევიზიო მხატვრული ფილმი „ჭასთან“. 15.40 — საინფორმაციო გამოშვება. 15.50 — ქართული სატელევიზიო დოკუმენტური ფილმი „მერი“. 16.00 — ქართული ენის ტელეკურსი. 16.30 — საერთაშორისო დღიური (განმეორებით). 17.05 — შევისწავლოთ ინგლისური ენა. 17.35 — სატელევიზიო დოკუმენტური ფილმი „ზღვაზე და პატარა ბავშვებზე“ (პირველი ჩვენება). 18.00 — მოსწავლეთათვის. „ონის პიონერთა სახლი“. 18.15 — დიალოგი კომპიუტერთან. 18.40 — განცხადებები. 18.45 — მინის საკვირაო. 19.25 — „საუნჯე“. 19.45 — ძილისპირული. 20.00 — მოამბე. 20.30 — ჩვენი პრემიერა. ქართული სატელევიზიო დოკუმენტური ფილმი „სოლომონის ბაღი“ (საქართველოს ტელეფილმების სტუდიის ნაწარმოები. 21.05 — „ცხოვრება კაცისა“. მარჯორი უორდროპი. 22.00 — „ვრცია“. 22.40 — აქტუალური ინტერვიუ. 22.50 — „შეხვედრები წმინდა მიწაზე“.

მეორე პროგრამა. 17.35 — ქართული სატელევიზიო მოკლემეტრაჟიანი მხატვრული ფილმი „პობოი“. 18.05 — მოსწავლეთათვის. საზოგადოებათმცოდნეობა. 18.50 — მოკლემეტრაჟიანი სატელევიზიო მხატვრული ფილმი „სამი ამბავი ტელეფონით“. 19.15 — მასწავლებლის საათი. ქართული ლიტერატურა. 20.00 — მოამბე. 20.35 — სატელევიზიო მხატვრული ფილმი „მონტაჟი“. I და II სერია.

მოსკოვი

პირველი პროგრამა. 7.30 — „120 წუთი“. 9.35 — მულტფილმები. 10.05 — ჯუზეპე ვერდის ოპერა „ტრუბადური“. თეატრ-არენა დი ვერონას (იტალია) სპექტაკლი. 12.45 — ბავშვის საათი (ფრანგული ენის გაკვეთილითურთ). 13.45 — „ეს იყო... იყო...“. 16.30 — საბავშვო ფილმი „სინათლეები მდინარეზე“ 17.45 — დოკუმენტური ტელეფილმი. 18.20 — ბელგრადის ხალხური სიმღერისა და ცეკვის ანსამბლ „ივო ლოლა რიბარის“ კონცერტი (იუგოსლავია). 18.50 — მულტიპლიკაციური ფილმი „ცხენი“. 19.00 — „რას უმღერიან დედამინის შვილები“. 19.45 — დღეს მსოფლიოში. 20.00 — ტელეფილმი. 20.30 — გარდაქმნა: პრობლემები და გადაწყვეტა. 22.00 — „ვრემია“. 22.40 — აქტუალური ინტერვიუ. 23.10 — მხატვრული ტელეფილმი „მამა მივლინებაშია“. II სერია. 0.10 — დღეს მსოფლიოში. 0.25 — ლიტერატურულ-მხატვრული ვიდეოარხი.

მეორე პროგრამა. 9.00 — დილის ვარჯიში. 9.15 და 12.15 — ალმანახი „ბუნების საიდუმლოებანი“. 9.35; 10.35; 11.35 და 12.35 — გეოგრაფია. 10.05 და 11.05 — ფრანგული ენა. 12.05 და 18.00 — ახალი ამბები. 13.05 — მხატვრული ტელეფილმი „სადღაც ქუხს ომი“. I სერია. 14.15 — კინოყურნალი „კოპერატორი“. 14.35 — რიტმული ტანვარჯიში. 15.05 — მღერის ნ. სინელნიკოვა. 18.10 — განმეორებითი ტელეფილმის სეანსი. „ნიკოლო პაგანინი“. II სერია. 19.15 — ყაზახეთის სსრ სახტელერადიო. 20.00 — სსრ კავშირის უმაღლესი საბჭოს სესია. შესვენებისას (21.00) — „ძილი ნებისა, პატარებო!“.