ПРОЛЕТАРИИ ВСЕХ СТРАН, СОЕДИНЯЙТЕСЬ!

კომუნისტი

საქართველოს კომუნისტური პარტიის ცენტრალური კომიტეტის, საქართველოს სსრ უმაღლესი საბჭოს და მინისტრთა საბჭოს ორგანო

КОММУНИСТ — ОРГАН ЦК КП ГРУЗИИ, ВЕРХОВНОГО СОВЕТА И СОВЕТА МИНИСТРОВ ГРУЗИНСКОЙ ССР

გაზეთი გამოდის 1920 წლის 3 ივნისიდან

№ 275 (20621) ხუთშაბათი, 30 ნოემბერი, 1989 წელი. ფასი 3 კაп.

ПРОЛЕТАРИИ ВСЕХ СТРАН, СОЕДИНЯЙТЕСЬ!

სახელმწიფო ვიზიტად

29 ნოემბერს მოსკოვიდან იტალიის რესპუბლიკის პრეზიდენტისა და მთავრობის მიწვევით რომში სახელმწიფო ვიზიტად გაემგზავრა სკკპ ცენტრალური კომიტეტის გენერალური მდივანი, სსრ კავშირის უზენაესი საბჭოს თავმჯდომარე მ. ს. გორბაჩოვი.

მ. ს. გორბაჩოვთან ერთად გაემგზავრნენ მისი თანმხლები პირნი — სკკპ ცენტრალური კომიტეტის პოლიტბიუროს წევრი, სსრ კავშირის საგარეო საქმეთა მინისტრი ე. ა. შევარდნაძე, სკკპ ცენტრალური კომიტეტის პოლიტბიუროს წევრი, ცენტრალური კომიტეტის მდივანი ა. ნ. იაკოვლევი, სსრ კავშირის მინისტრთა საბჭოს თავმჯდომარის მოადგილე ო. ა. სიტარიანი, მოსკოვის საბჭოს აღმასკომის თავმჯდომარე ვ. ტ. საიკინი.

აეროპორტში მ. ს. გორბაჩოვი გააცილეს სკკპ ცენტრალური კომიტეტის პოლიტბიუროს წევრებმა ლ. ნ. ზაიკოვმა, ვ. ა. კრიუჩკოვმა, ი. კ. ლიგაჩოვმა, ი. დ. მასლიუკოვმა, ვ. ა. მედვედევმა, ნ. ი. რიჟკოვმა, ნ. ნ. სლიუნკოვმა, სკკპ ცენტრალური კომიტეტის პოლიტბიუროს წევრობის კანდიდატებმა ა. ი. ლუკიანოვმა, ე. მ. პრიმაკოვმა, ბ. კ. პუგომ, სკკპ ცენტრალური კომიტეტის მდივნებმა ო. დ. ბაკლანოვმა და ა. ნ. გირენკომ, სსრ კავშირის უზენაესი საბჭოს ეროვნებათა საბჭოს თავმჯდომარემ რ. ნ. ნიშანოვმა.

გამცილებელთა შორის იყვნენ დროებითი საქმეთა რწმუნებულნი: იტალიის სსრ კავშირში — ფ. ძეცა და მილტიხის სსრ კავშირში — ა. მუსკატი.

ივლის დღეს მ. ს. გორბაჩოვი და მისი თანმხლები პირნი იტალიის დედაქალაქ რომში ორი ქვეყნის სახელმწიფო დროშებით მორთულ ფიუმიჩინოს აეროპორტში მას დახვდნენ იტალიის მინისტრთა საბჭოს თავმჯდომარე ჯ. ანდრეოტი, იტალიის სგარეო საქმეთა მინისტრი ჯ. დე მიქელისი. დამხვდურთა შორის იყვნენ იტალიის ელჩი სსრ კავშირში ფ. სალეო და სსრ კავშირის ელჩი იტალიაში ნ. მ. ლუნკოვი.

(ТАСС).

აეროდრომზე გაცილების დროს. საქდეს-საქინფორმის ტელეფოტო.

სესიის დღიური

28 ნოემბერს მუშაობა დაამთავრა სსრ კავშირის უზენაესი საბჭოს მეორე სესიამ. სხდომა გახსნა სსრ კავშირის უზენაესი საბჭოს თავმჯდომარის პირველმა მოადგილემ ა. ი. ლუკიანოვმა.

მუშაობის უკანასკნელ დღეს დეპუტატებმა მიიღეს დადგენილება ავღანეთში საბჭოთა ჯარების კონტინგენტის იმ ყოფილ სამხედრო მოსამსახურეთა ამნისტიის შესახებ, რომლებსაც ჩადენილი აქვთ სისხლის სამართლის დანაშაულობანი. იგი ძალაში შევა 15 დეკემბრიდან. სსრ კავშირის უზენაესი საბჭოს პრეზიდიუმს დაევალა ათ დღის ვადაში დაამტკიცოს ამნისტიის შესრულების წესი.

სსრ კავშირის უზენაესმა საბჭომ მიიღო მიმართვა საზღვარგარეთის ქვეყნების ყველა ხალხისადმი, პარლამენტების, მთავრობების, საზოგადოებრივი ორგანიზაციების, ყველა კეთილი ნების ადამიანისადმი, სადაც მოუწოდებს ყოველნაირად შეუწყონ ხელი ავღანეთში საბჭოთა ჯარების კონტინგენტის ყოფილ სამხედრო ტყვეთა სამშობლოში დაბრუნებას.

მიიღეს სსრ კავშირის კანონი „სსრ კავშირისა და მოკავშირე რესპუბლიკების სისხლის სამართლის კანონმდებლობის საფუძვლების 34-ე მუხლში ცვლილებების შეტანის შესახებ". ეს მუხლი განსაზღვრავს წინასწარი გამოძიების დროს პატიმრობის გადას და მისი გაგრძელების წესს.

პარლამენტარებმა მოისმინეს ინფორმაცია იმის თაობაზე, თუ როგორ მიმდინარეობს მუშაობა სოციალისტური საწარმოს შესახებ კანონის პროექტზე. მიღეს რა იგი ცნობად, დეპუტატებმა დაავალეს სსრ კავშირის მინისტრთა საბჭოს უზენაესი საბჭოს შესაბამის კომიტეტებთან და კომისიებთან ერთად მომზადოს სოციალისტური საწარმოს შესახებ კანონის ერთიანი პროექტი და იგი განსახილველად წარუდგინოს უზენაესი საბჭოს სესიას.

დეპუტატებმა სსრ კავშირის უმაღლესი სასამართლოს თავმჯდომარის პირველ მოადგილედ აირჩიეს ვ. ო. სუკალო.

„შვებულებების შესახებ" სსრ კავშირის კანონის პროექტის თაობაზე მოხსენება გააკეთა სსრ კავშირის მინისტრთა საბჭოს თავმჯდომარის მოადგილემ ა. პ. ბირიუკოვამ. უზენაესმა საბჭომ მოიწონა კანონპროექტის ძირითადი დებულებები პირველი წაკითხვით, მთავრობას, შესაბამის კომიტეტებსა და კომისიებს დაავალა დაამუშაონ იგი გამოთქმული შენიშვნების გათვალისწინებით და გამოაქვეყნონ საყოველთაო-სახალხო განხილვისათვის.

საბოლოო სიტყვა წარმოთქვა ა. ი. ლუკიანოვმა.

(საკდესი).

კანონისაკენ მიმავალი გრძელი გზა

საქდესის საპარლამენტო კორესპონდენტები კრემლიდან გვპატიჟობენ გვჭატუობინებენ

იმის უარყოფას არ დავიწყებთ, რომ საბჭოთა პარლამენტს მრავალზე მრავალი საქმე აქვს. შემოდგომის სესიაზე მათთვის დრო არ ეყოთ. და თუმცა სსრ კავშირის სახალხო დეპუტატთა მეორე ყრილობა სულ უფრო ახლოვდება — მისი მოწვევა დასახულია 12 დეკემბრისთვის — მაინც მიღებულ გადაწყვეტილება გაგრძელდეს სესიის მუშაობა ორი დღით მაინც. ეს განაცხადა სსრ კავშირის უზენაესი საბჭოს თავმჯდომარის პირველმა მოადგილემ **ა. ი. ლუკიანოვმა,** რომელმაც 27 ნოემბერს დილის სხდომა გახსნა.

სთხოვა რა უზენაესი საბჭოს წევრებს გატარებულიყვნენ რეგისტრაციაში, თავმჯდომარემ მათ შეახსენა, რომ აქვთ უსიამოვნო შეფერხება პარლამენტის მუშაობაში წინა კვირის დამლევს, როცა კვორუმის უქონლობის გამო კენჭი ვერ უყარეს პრესის შესახებ კანონის პროექტს. ამ გარემოებას მოჰყვა დეპუტატთა ბანდი, რომლებიც ამომრჩევლებმა გამოთქვეს საფუძვლიანი აღშფოთება იმის გამო, რომ დეპუტატები ცუდად ესწრებიან პლენარულ სხდომებს.

ახალი კვირის დაწყება იმით მოუწიათ, რომ გარკვეულიყვნენ დატოვებულ „შემკვიდრეობაში" და უნარის ყოვლისა დაესხათ პრესისა და მასობრივი ინფორმაციის სხვა საშუალებათა შესახებ კანონის პროექტის განხილვა და კენჭი ეყარათ მისთვის. ამ საკითხზე მოკლე სიტყვა წარმოთქვა დეპუტატმა **ვ. ხ. ვახნაძემ.** მან აღნიშნა, რომ ყველა შემოსული შენიშვნა ძალიან ადვილად ერთიანდება სამ ძირითად ჯგუფად. პირველს განეკუთვნება ისინი, რომელთა გათვალისწინება შედარებით მარტივად შეიძლება უკვე ახლა. მიზანშეწონილია, მაგალითად, კანონში ჩაიწეროს ვენის შეხვედრის ფორმულა, რომელიც გაიმეორება ადამიანის უფლებების შესახებ საერთაშორისო პაქტების ფორმულას, სახელდობრ: უფლებას ეძებოს, მიიღოს, გაიმეოროს და გაავრცელოს ინფორმაცია. კარგად უნდა ვიფიქროთ ასეთ წინადადებაზე: საჭიროა თუ არა იმ გამოცემების ხელახალი რეგისტრაცია, რომლებიც დღემდე გამოდიოდა. უნდა ვიფიქროთ საზოგადოებრივ საწყისებზე მოქმედ მუშა კორესპონდენტთა უფლებების დაცვაზეც.

უფრო რთულად არის შენიშვნების ორი სხვა ჯგუფის საქმე, ხაზგასმით აღნიშნა ორატორმა. ზოგი შენიშვნა იმათგან გამომდინარეობს, ვინც დაინებით მოითხოვს, რომ გამბტკიცდეს და გაძლიერდეს გამომცემელთა და დამფუძნებელთა უფლებები. სხვებს სურთ კიდევ უფრო მტკიცედ დაიცვან ჟურნალისტთა უფლებები. შესაძლებლად ვერ წარმოგვიდგენია ვიპოვოთ უბრალო გადაწყვეტა მეექვსე მუხლის გამოც. მართლაც, შეიძლება თუ არა ცალკეულმა მოქალაქემ შექმნას ორგანო. ამ საკითხზე ჯერ კიდევ მოგვიწევს ტკინის ჭყლეტა, და რა თქმა უნდა, მასობრივი ინფორმაციის საშუალებათა მთავარი მომხმარებლის — მკითხველის, მსმენელის, მაყურებლის აზრის გათვალისწინება. ცხადია ერთი რამ: უნდა ვეძებოთ ინტერესთა გონივრული ბალანსი. ამასთან დაკავშირებით ორატორმა წამოაყენა წინადადება, რომ უზენაესმა საბჭომ თავის სამ კომიტეტს — კანონმდებლობის, კანონიერებისა და მართლწესრიგის საკითხთა კომიტეტს, საჯაროობის, მოქალაქეთა უფლებებისა და მიმართვების საკითხთა კომიტეტსა და საერთაშორისო საქმეთა კომიტეტს დაავალოს, რომ უახლოეს ხანში დახვეწონ კანონის პროექტი გამოთქმული შენიშვნების გათვალისწინებით, რაშიც ეჭვი არავის ეპარება, ცხადია ერთი რამ: ეკოლოგიური კრიზისის ზღვარზეა ყალმუხეთი, დნეპრისპირეთი, დნესტრისპირეთი, დონბასი, ურალი, ყუბანი, ვოლგის, ლადოგის ტბის, შავი, აზოვის, კასპიისა და ბალტიის ზღვების და მთელი რიგი სხვა რეგიონების აუზები.

ეს სამ ქალაქში, რომელთა მოსახლეობის საერთო რიცხვი დაახლოებით 50 მილიონია, ზღვრულად დასაშვებს ათჯერ და მეტჯერ აღემატება მავნე ნივთიერებათა კონცენტრაცია ჰაერში.

იზრდება ტოქსიკური სამრეწველო ნარჩენების მოცულობა, რომელთა მეტი ნაწილი იყრება მყარი საყოფაცხოვრებო ნარჩენების საყრელებზე. წყლის წყაროების ორი მესამედის მდგომარეობა არ შეესაბამება ნორმატივებს. 600 ქალაქში უზრუნველყოფილი არ არის ჩამდინარე წყლების ბარიმსობრივი გაწმენდა. ოდესღაც მილიონობით ჰექტარი ნაყოფიერი მიწები გამოსულია სასოფლო-სამეურნეო ბრუნვიდან სამთო სამეუშაოების, ეროზიის, შეტბორვის, დამლაშებისა და გაუდაბნოების შედეგად.

უკანასკნელ ხანს ამაზე ბევრს ლაპარაკობენ, ეს შეშფოთება ჩვეულებრივ ადამიანებს, მოსახლეობის ფართო მასებს შეეხო. მიღებული ზომების მიუხედავად, ქვეყნის ეკოლოგიური გაჯანსაღებისათვის მუშაობა არადამაკმაყოფილებლად მიმდინარეობს.

არალის ზღვის რეგიონში სიტუაცია პრაქტიკულად აღარ ემორჩილება ადამიანის კონტროლს. არალისპირეთი ეკოლოგიური უბედურების ზონა გახდა. კლავ დაბადული ვითარებაა ჩერნობილის ატომურ ელექტროსადგურში მომხდარი ავარიის შედეგად დაზარალებულ რაიონებში. ძლერდება მოსახლეობის შეშფოთება სეიმიპალატინსკის ბირთვული იარაღის გამოცდის პოლიგონის რეგიონში. ეკოლოგიური კრიზისის ზღვარზეა ყალმუხეთი, დნეპრისპირეთი, დნესტრისპირეთი, დონბასი, ურალი, ყუბანი, ვოლგის, ლადოგის ტბის, შავი, აზოვის, კასპიისა და ბალტიის ზღვების და მთელი რიგი სხვა რეგიონების აუზები.

ეს სამ ქალაქში, რომელთა მოსახლეობის საერთო რიცხვი დაახლოებით 50 მილიონია, ზღვრულად დასაშვებს ათჯერ და მეტჯერ აღემატება მავნე ნივთიერებათა კონცენტრაცია ჰაერში.

იზრდება ტოქსიკური სამრეწველო ნარჩენების მოცულობა, რომელთა მეტი ნაწილი იყრება მყარი საყოფაცხოვრებო ნარჩენების საყრელებზე. წყლის წყაროების ორი მესამედის მდგომარეობა არ შეესაბამება ნორმატივებს. 600 ქალაქში უზრუნველყოფილი არ არის ჩამდინარე წყლების ბარიმსობრივი გაწმენდა. ოდესღაც მილიონობით ჰექტარი ნაყოფიერი მიწები გამოსულია სასოფლო-სამეურნეო ბრუნვიდან სამთო სამეუშაოების, ეროზიის, შეტბორვის, დამლაშებისა და გაუდაბნოების შედეგად.

უკანასკნელ ხანს ამაზე ბევრს ლაპარაკობენ, ეს შეშფოთება ჩვეულებრივ ადამიანებს, მოსახლეობის ფართო მასებს შეეხო. მიღებული ზომების მიუხედავად, ქვეყნის ეკოლოგიური გაჯანსაღებისათვის მუშაობა არადამაკმაყოფილებლად მიმდინარეობს.

მაგრამ, სამწუხაროდ კეთილგანწყობაზეა ყოველთვის როდი მოქმედებს სასურველი ნაყოფი. და ამ შემთხვევაში დაუპირისპირდა ადგილობრივი ინტერესები სახელმწიფო აზროვნებას. ამიტომ, როგორც ჩანს, ყველაზე სამართლიანად გაისმა დილის სხდომის თავმჯდომარის ა. ი. ლუკიანოვის შენიშვნა იმის შესახებ, რომ მეტისმეტად კონკრეტული წინადადებანი შეასუსტებენ დადგენილების ქმედითობას, შეავიწროვებენ მისი გამოყენების ფარგლებს. მას დაეთანხმნენ ეკოლოგიისა და ბუნებრივი რესურსების რაციონალური გამოყენების საკითხთა კომიტეტის წევრები. როცა მთავრობა შეიმუშავებს ეკოლოგიის სახელმწიფო პროგრამას, მასში შეიძლება დეპუტატთა ყველა კონკრეტული წინადადების გათვალისწინება. კონტროლი კი მისი შემუშავებისა და შესრულებისადმი ეკისრება უზენაეს საბჭოს შესაბამის კომიტეტს. ეს წინადადება მიიღეს კიდეც დეპუტატებმა.

დეპუტატები კვლავ დაუბრუნდნენ კანონპროექტების განხილვას, რომლებიც მათ საქმიანობას ეხება. წინა კვირაში მათ ვერ გამოტანეს ერთი აზრი სახალხო დეპუტატთა სტატუსისა და გაწვევის წესის საკითხებზე, დაავალეს შესაბამის კომიტეტებს კიდევ ემუშავათ დოკუმენტებზე. და აი დღეს სახალხო დეპუტატთა საბჭოების მუშაობის, მმართველობისა და თვითმმართველობის განვითარების საკითხთა კომიტეტის თავმჯდომარემ **ნ. დ. პივოვაროვამ** და კანონმდებლობის, კანონიერებისა და მართლწესრიგის საკითხთა კომიტეტის თავმჯდომარის მოადგილემ **ა. პ. ბირიუკოვამ.** უზენაესმა საბჭომ მოიწონა კანონპროექტის ძირითადი დებულებები პირველი წაკითხვით, მთავრობას, შესაბამის კომიტეტებსა და კომისიებს დაავალა დაამუშაონ იგი გამოთქმული შენიშვნების გათვალისწინებით და გამოაქვეყნონ საყოველთაო-სახალხო განხილვისათვის.

საბოლოო სიტყვა წარმოთქვა ა. ი. ლუკიანოვმა.

(საკდესი).

საქართველოს სსრ უზენაესი საბჭოს დადგენილება

ეროვნულ საჯარისო ფორმირებათა აღდგენისა და რესპუბლიკის წვევამდელთა მიერ სამხედრო სამსახურის საქართველოს სსრ ტერიტორიაზე მოხდის საკითხებზე წინადადებათა შემმუშავებელი სამუშაო ჯგუფის ინფორმაციის შესახებ

საქართველოს საბჭოთა სოციალისტური რესპუბლიკის უზენაესი საბჭო **ადგენს:**

1. მიღებულ იქნეს ცნობად ეროვნულ საჯარისო ფორმირებათა აღდგენისა და რესპუბლიკის წვევამდელთა მიერ სამხედრო სამსახურის საქართველოს სსრ ტერიტორიაზე მოხდის საკითხებზე წინადადებათა შემმუშავებელი სამუშაო ჯგუფის ინფორმაცია.

2. სსრ კავშირის უმაღლესი საბჭოს წინაშე საკანონმდებლო ინიციატივის წესით აღიძრას სსრ კავშირის შეიარაღებული ძალების შემადგენლობაში ქართულ ეროვნულ საჯარისო ფორმირებათა აღდგენის საკითხი.

3. დაისვას საკითხი სსრ კავშირის თავდაცვის სამინისტროს წინაშე:

— ორი შენაერთის სახით (მოტომსროლელთა და სამთომსროლელთა დივიზიები) ქართული საჯარისო ფორმირებების აღდგენის შესახებ, რომელთა ორგანიზაციულ სტრუქტურასა და აღჭურვის ტექნიკურ ბაზარე რესპუბლიკის შესაბამის უწყებებთან შეთანხმებით შეიმუშავებს და განსაზღვრავს სსრ კავშირის თავდაცვის სამინისტრო;

— საბჭოთა არმიის ოფიცერთა ქართული ეროვნული კადრების მოსამზადებლად თბილისში მრავალპროფილიანი უმაღლესი სამხედრო სასწავლებლის გახსნის თაობაზე (ყოფილი თბილისის სამხედრო სასწავლებლის ბაზაზე);

— საქართველოს სს რესპუბლიკაში მუდმივად მცხოვრები წვევამდელების ძირითადი ნაწილის მიერ სავალდებულო სამხედრო სამსახურის (სურვილისამებრ) რესპუბლიკის ტერიტორიაზე მოხდის შესახებ;

— ამერკავკასიის სამხედრო ოლქის სასაზღვრო და შინაგან საქმეთა სამინისტროს ჯარების ძირითადად ადგილობრივი ახალგაზრდობით დაკომპლექტების თაობაზე.

4. დაისვას საკითხი სსრ კავშირის უმაღლესი საბჭოს წინაშე, რომ საქართველოს სს რესპუბლიკაში შექმნილი რთული დემოგრაფიული და სოციალური ვითარების გამო „საყოველთაო სამხედრო ვალდებულების შესახებ" სსრ კავშირის კანონში გათვალისწინებულ იქნეს შემდეგი ცვლილებები:

სამხედრო სავალდებულო გაწვევას არ ექვემდებარებიან საქართველოს სს რესპუბლიკის მოქალაქეები, რომელთაც:

ა) ჰყავთ ოჯახი და ერთი შვილი;

ბ) ჰყავთ მხოლოდ დედა ან მამა,

რომელნიც:

გ) ფლობენ რესპუბლიკისათვის დეფიციტურ პროფესიებს (ამ პროფესიების ნუსხას ამტკიცებს საქართველოს სსრ მინისტრთა საბჭო);

დ) არიან დედისერთა ვაჟები.

5. დაისვას საკითხი საქართველოს სსრ უზენაესი საბჭოს წინაშე, რომ საქართველოს საბჭოთა სოციალისტური რესპუბლიკის ახალი კონსტიტუციის შემუშავებისას სათანადო შესწორებებით და რეალური ვითარების გათვალისწინებით აღდგენილ იქნეს მუხლები ეროვნულ საჯარისო ფორმირებათა შესახებ, რომლებიც მოქმედებდა 1922 წლისა და 1937 წლის საქართველოს სსრ კონსტიტუციებში.

6. შეიქმნას საქართველოს სსრ უზენაესი საბჭოს საბჭოთა არმიის რიგებში საქართველოს სს რესპუბლიკიდან გაწვეულთა შორის მუშაობის კომისია.

საქართველოს სსრ უზენაესი საბჭოს პრეზიდიუმის თავმჯდომარე
ზ. გუმბარიძე.

საქართველოს სსრ უზენაესი საბჭოს პრეზიდიუმის მდივანი
ვ. კვარაცხელია.

თბილისი. 1989 წლის 18 ნოემბერი.

მიღებულია დადგენილებანი

სსრ კავშირის უზენაესმა საბჭომ 28 ნოემბერს გამართულ სხდომაზე განიხილა მთიანი ყარაბაღის ავტონომიურ ოლქში ვითარების ნორმალიზაციის ღონისძიებათა საკითხი. განხილვა იმით დამთავრდა, რომ ხმების დიდი უმრავლესობით მიიღეს სსრ კავშირის უზენაესი საბჭოს დადგენილებანი.

მოისმინეს ინფორმაცია საბჭოთა გერმანელებისა და ყირიმელი თათრების პრობლემებზე სსრ კავშირის უზენაესი საბჭოს ეროვნებათა საბჭოს კომისიათა მუშაობის შესახებ და მოიწონეს მათი მუშაობის შედეგები.

სსრ კავშირის უზენაესი საბჭოს დადგენილებანი განხილვის შედეგების მიხედვით ცალ-ცალკე ქვეყნდება.

(საკდესი).

სსრ კავშირის უზენაესი საბჭოს დადგენილება

მთიანი ყარაბაღის ავტონომიურ ოლქში ვითარების ნორმალიზაციის ღონისძიებათა შესახებ

მთიან ყარაბაღში და მის გარშემო ვითარების სტაბილიზაციის საჭიროების, შემდგომი ძალადობის, მათ შორის ყოველგვარი ეკონომიკური სანქციების დაუშვებლობის გათვალისწინებით, სსრ კავშირის უზენაესი საბჭო **ადგენს:**

1. ცნობად იქნეს მიღებული აზერბაიჯანის სსრ უზენაესი საბჭოს პრეზიდიუმის თავმჯდომარის განცხადება იმის შესახებ, რომ რესპუბლიკის ხელისუფლებისა და მმართველობის ორგანოები განახორციელებენ გადამწყვეტ და გადაუდებელ ღონისძიებებს, რათა მოეხსნას ბლოკადა რკინიგზებსა და საავტომობილო გზებს აზერბაიჯანის სსრ ტერიტორიაზე და უზრუნველყოფილ იქნეს შეუფერხებელი ტვირთზიდვა.

2. მოწონებულ იქნეს სსრ კავშირის უზენაესი საბჭოს პრეზიდიუმის დასკვნები და წინადადებანი აზერბაიჯანის სსრ მთიანი ყარაბაღის ავტონომიურ ოლქში ვითარების ნორმალიზაციის შესახებ.

3. მთიანი ყარაბაღის ავტონომიურ ოლქთან პარიტეტულ საწყისებზე შეიქმნას რესპუბლიკური საორგანიზაციო კომიტეტი და აღდგეს მთიანი ყარაბაღის ავტონომიური ოლქის მეოცე მოწვევის სახალხო დეპუტატთა საბჭოსა და მისი აღმასრულებელი კომიტეტის საქმიანობა, რომელიც შეირერებული იყო სსრ კავშირის უზენაესი საბჭოს პრეზიდიუმის 1989 წლის 12 იანვრის ბრძანებულებით.

ავტონომიური ოლქის სახელმწიფო ხელისუფლებისა და მმართველობის ორგანოების აღდგენის დროს დაცულ იქნეს მოსახლეობის სომხური და აზერბაიჯანული ნაწილის წარმომადგენლობა მათი რაოდენობის პროპორციულად.

4. რეკომენდაცია მიეცეს აზერბაიჯანის სსრ უზენაეს საბჭოს უმოკლეს ვადაში განახორციელოს საკანონმდებლო ღონისძიებანი, რომლებიც უზრუნველყოფენ რეალური ავტონომიის სტატუსის. ამაღლებას, მთიანი ყარაბაღის ავტონომიური ოლქის სოციალურ-ეკონომიკური განვითარების, კანონიერების, მოქალაქეთა სიცოცხლისა და უშიშროების დაცვას, ყველა წამოჭრილი პრობლემის კონსტიტუციურ გადაწყვეტას.

მთიანი ყარაბაღის ავტონომიური ოლქის ხელისუფლების აღდგენილი ორგანოების მონაწილეობით ორი თვის ვადაში შეიმუშაოს და მიღოს ახალი კანონი მთიანი ყარაბაღის ავტონომიური ოლქის სტატუსის შესახებ, რომელიც მთიანი ყარაბაღისათვის უზრუნველყოფს სრულუფლებიან ფართო ვითარებას სახელმწიფო, სამეურნეო და კულტურული მშენებლობის ყველა სფეროში თვითმმართველობის, თვითდაფინანსვების, ტერიტორიული სამეურნეო ანგარიშის, ეკონომიკური და კულტურული კავშირურთიერთობის თავისუფლების საფუძველზე.

5. ავტონომიური ოლქის ხელისუფლებისა და მმართველობის ორგანოების აღდგენის პირობებში მიზანშეუწონლად ჩაითვალოს მთიანი ყარაბაღის ავტონომიური ოლქის განსაკუთრებული მმართველობის კომიტეტის შემდგომი შენარჩუნება.

მთიანი ყარაბაღის ავტონომიურ ოლქში ვითარების სტაბილიზაციის ღონისძიებათა განხორციელებაში კონტროლისა და დახმარების გაწევისათვის შეიქმნას საკავშირო საკონტროლო-სამეთვალყურეო კომისია და დაუქვემდებარდეს იგი სსრ კავშირის უზენაეს საბჭოს.

6. საზოგადოებრივ-პოლიტიკური სიტუაციის ნორმალიზაციამ დ ე, მოსახლეობის უშიშროების დაცვისა და გარანტიის მიზნით შენარჩუნებულ იქნეს მთიანი ყარაბაღის ავტონომიურ ოლქში სსრ კავშირის შინაგან საქმეთა სამინისტროს შინაგანი ჯარების შესაბამისი კონტინგენტი და დაევალოს მათ ეს საკავშირო საკონტროლო-სამეთვალყურეო კომისიას.

7. აზერბაიჯანის სსრ უზენაესი საბჭოს პრეზიდიუმმა, რესპუბლიკის მინისტრთა საბჭომ და მთიანი ყარაბაღის ავტონომიური ოლქის სახალხო დეპუტატთა საოლქო საბჭოს აღმასრულებელმა კომიტეტმა განახორციელონ საჭირო ღონისძიებანი, რათა არ დაუშვან ოლქში დემოგრაფიული სიტუაციის შეცვლა, რომელიც დაარღვევს შექმნილ ეროვნულ შემადგენლობას. ლტოლვილთა პრობლემების მთელი კომპლექსის გადაწყვეტისათვის შეიქმნას სპეციალური კომისია.

8. რეკომენდაცია მიეცეთ სომხეთის სსრ და აზერბაიჯანის სსრ უზენაეს საბჭოებს ყველაფერი იღონონ ორი ხალხის ურთიერთობის ნორმალიზაციისათვის, ნდობისა და თანამშრომლობის ვითარების აღდგენისათვის, ნორმალური ეკონომიკური და კულტურული ურთიერთობის მოგვარებისათვის.

სსრ კავშირის უზენაესი საბჭოს თავმჯდომარე
მ. გორბაჩოვი.

მოსკოვი, კრემლი, 1989 წლის 28 ნოემბერი.

საკონსტიტუციო კომისიის სხდომა

27 ნოემბერს სკკპ ცენტრალური კომიტეტის გენერალური მდივნის, სსრ კავშირის უზენაესი საბჭოს თავმჯდომარის მ. ს. გორბაჩოვის თავმჯდომარეობით გაიმართა სსრ კავშირის სახალხო დეპუტატთა ყრილობის მიერ შექმნილი საკონსტიტუციო კომისიის სხდომა.

ამჯ. მ. ს. გორბაჩოვის მოხსენების გამო კომისიამ განიხილა სსრ კავშირის ახალი კონსტიტუციის (ძირითადი კანონის) კონცეფციისადმი მიდგომასთან დაკავშირებული საკითხები, განსაზღვრა მთელი მუშაობის ორგანიზაციის წესი.

განხილვაში მონაწილეობდნენ სსრ კავშირის სახალხო დეპუტატები: ა—რ. ხ. ვეზიროვი, ი. ნ. გრიაზინი, ა. დ. სახაროვი, ი. მ. ბოგდანოვი, ს. გ. არუთინიანი, მ. ი. უმარხოჯაევი, კ. დ. ლუბენჩენკო, კ. ვ. მეჩიევი, ი. ხ. კალმიკოვი, ა. ა. ლიხანოვი, დ. ა. ქერიმოვი, სსრ კავშირის მეცნიერებათა აკადემიის სახელმწიფოსა და სამართლის ინსტიტუტის დირექტორი ბ. ნ. ტოპორნინი.

მიზანშეწონილად ცნეს შექმნან სსრ კავშირის ახალი კონსტიტუციის პროექტის მოსამზადებელი სამუშაო ჯგუფი. (საკდესი).

საბჭოთა კავშირის ქალთა მიმართვა ამომრჩევლებისადმი

საბჭოთა კავშირის ქალთა კომიტეტმა ღია წერილით მიმართა

ყველა ამომრჩეველს, იმათ, ვინც მონაწილეობას მიიღებს მოკავშირე და ავტონომიური რესპუბლიკების უზენაესი საბჭოების, ხელისუფლების ადგილობრივი ორგანოების არჩევნებში.

ნამდვილად დემოკრატიულ საბჭოებს, ნათქვამია მასში, ვუკავშირებთ გარდაქმნის მომავალს, ჩვენს ბედს, ჩვენი შვილების ბედს, რეალურ ცვლილებებს ეკონომიკურ და სოციალურ ცხოვრებაში, სიმშვიდესა და სტაბილურობას. ამიტომ ჩვენთვის სულერთი არ არის, თუ როგორი იქნება დეპუტატთა ახალი კორპუსი. გვესმის, რაოდენ საჭიროა, რომ ჩვენი ხმები მივცეთ იმათ, ვინც კარგად იცნობს ცხოვრებას, შეუძლია გადაჭრას საერთაშორისო პრობლემები, გაიგოს მოსახლეობის სხვადასხვა ფენის საჭიროებანი, განიმსჭვალოს სხვისი ტკივილით.

ნამდვილად დემოკრატიული, სახალხო საბჭოები იქნება იმ შემთხვევაში, თუ აქ სამართლიანად იქნებიან წარმოდგენილი ქალები. ისინი ხომ ქვეყნის მოსახლეობის ნახევარზე მეტს, საზოგადოებრივ წარმოებაში დასაქმებულთა ნახევარს შეადგენენ.

ქალთა მონაწილეობა ადგილობრივ საბჭოებში შესაძლებლობას მოგვცემს გავამდიდროთ მათი მუშაობა აწონ-დაწონილი მიდგომით საზოგადოების ყველაზე სერიოზული პრობლემების გადაჭრისადმი, უფრო სრულად გავითვალისწინოთ ყველა მიღებული გადაწყვეტილების სოციალური შედეგები.

მაგრამ დღეს, ნათქვამია შემდეგ წერილში, შეუზუბებული ვართ სახალხო დეპუტატობის კანდიდატებად ქალთა დასახელების გამო. განვლილი არჩევნების შედეგებმა ცხადყო, თუ რა არსებითად შემცირდა მათი რიცხვი ხელისუფლების უმაღლეს ეშელონში. ჩვენი მიმართვა სულაც არ არის მოწოდება, რადაც უნდა დავეყრდეს მივაღწიოთ ქალთა მონაწილეობას საბჭოების მუშაობაში. გვესმის, რაოდენ საჭიროა, რომ დეპუტატთა შორის იყვნენ კომპეტენტური, ბრძენი, სახელმწიფოებრივად მოაზროვნე ლიდერი ქალები. ისინი არიან. მაგრამ მათ სჭირდებათ თქვენი რეალური მხარდაჭერა და დახმარება.

საბჭოთა კავშირის ქალთა კომიტეტი მიმართავს ქალთა საბჭოებს, რომლებმაც სხვებზე კარგად იციან, თუ ქალთაგან ვის შეუძლია ღირსეულად წარმოადგენდეს ხალხის ინტერესებს მთავრობის ორგანოებში, ადგილობრივ საბჭოებში. დასახელეთ ისინი დეპუტატობის კანდიდატებად, ნათქვამია მიმართვაში, იმოქმედეთ გაბედულად და აქტიურად, იყავით მათთან ერთად წინასაარჩევნო ბრძოლის ყველა ეტაპზე. მხარი დაუჭირეთ იმ კანდიდატებს, ვისი პროგრამები მიზნად ისახავენ საზოგადოების რეალური განახლებას, ოჯახების სოციალური დაცულობის გაძმტკიცებას, ქალთა, ხანდაზმულთა, ბავშვთა მდგომარეობის გაუმჯობესებას.

შეგნებული გვაქვს, თუ რაოდენ ბევრი რამ არის დამოკიდებული მასობრივი ინფორმაციის საშუალებებზე. ამიტომ მოგმართავთ რადიოს, ტელევიზიის, პრესის მუშაკებს. თქვენ ხელგაწფებათ საზოგადოების ყურადღება მიაპყროთ პოლიტიკაში ქალთა მონაწილეობის საკითხს, დაამსჭვრიოთ საზოგადოებრივ შეგნებაში დამკვიდრებული სტერეოტიპი, ღირსეულად წარმოადგინოთ ის ქალები, რომლებსაც დეპუტატობის კანდიდატებად დაასახელებენ.

ჩვენი სიტყვა მიმართულია ქალებისადმი, რომლებიც დასახელებული იქნებიან კენჭისყრისათვის. უკან ნუ დაიხევთ წინასაარჩევნო ბრძოლაში, გაბედულად მიიღეთ მონაწილეობა დისკუსიებში, თქვენს ამომრჩევლებს გაეცანით თქვენი აზრები, პროგრამები, წუხილი ქვეყნის ბედისათვის.

იმით, რომ ვმონაწილეობთ არჩევნებში, ვასახელებთ ღირსეულ კანდიდატებს, ჩვენ, ხაზგასმულია მიმართვაში, მხარს ვუჭერთ საბჭოთა ხელისუფლების განმტკიცებას, სახალხო დეპუტატთა ყველა საბჭოს გაძლიერებას, განახლებულ სოციალიზმს.

(საკდესი).

სახალხო დეპუტატის კანდიდატი

ბაზოვიდა ბროშურა „მ. ს. გორბაჩოვის ვიზიტი ფინეთში. 1989 წლის 25-27 ოქტომბერი". ბროშურაში შევიდა მეგობარ ქვეყანაში საბჭოთა ხელმძღვანელის ყოფნის დაწვრილებითი ანგარიშები, ვიზიტის დროს ხელმოწერილი საბჭოთა კავშირ-ფინეთის დოკუმენტების ტექსტები და სხვა მასალები.

ბროშურა გამოუშვა პოლიტიკური ლიტერატურის გამომცემლობამ. იგი დაბეჭდილია „კრასნი პროლეტარის" სტამბაში.

(საკდესი).

სამი დღე ფინეთში

Фонограф ушел в народ: Выставка старинных граммофонов открылась в Доме культуры

Ольга Ветрова

В Доме культуры имени Ленсовета открылась выставка «Голоса прошлого», посвящённая истории звукозаписи. На ней представлены 34 граммофона и патефона из частных коллекций, а также более 200 пластинок — от восковых валиков начала XX века до виниловых дисков 1970-х годов. Выставка работает до 30 июня и вход на неё свободный.

Инициатором выставки стал Сергей Николаевич Ларионов, 71 год, бывший инженер-акустик Ленинградского завода «Красная заря». Он начал собирать граммофоны в 1962 году, когда ему было 14 лет. Сначала это были случайные находки на барахолках, потом — целенаправленные поиски. Сейчас его коллекция насчитывает 112 экземпляров, и на выставку он отобрал лишь самые интересные.

Открывая экспозицию, Ларионов сказал: «Граммофон — это не просто механизм. Это окно в быт людей, которые давно ушли. По тому, как устроена труба, можно понять, как слушали музыку в купеческом доме, а как — в рабочем общежитии».

Самый ранний экспонат — восковой валик 1903 года, выпущенный фирмой «Товарищество Граммофон». Рядом с ним стоит аппарат, на котором валик можно прослушать. Звук, конечно, тихий и шипящий, но узнаваемый. Ларионов предупредил посетителей, что валики быстро изнашиваются, поэтому включать их будут только по предварительной записи.

Особое внимание привлекает граммофон с раструбом из красного дерева, украшенный резьбой в виде виноградных лоз. Его привезли из Выборга, где он много лет простоял в сарае. Реставрацией занимался мастер Виктор Степанович Кузнецов, который восстановил пружинный механизм и заменил утраченные детали. На это ушло почти три месяца.

Для детей организована отдельная программа. Каждую субботу в 12 часов дня в малом зале Дома культуры проходят короткие лекции с демонстрацией. Первая такая лекция состоится 14 июня и будет посвящена тому, как менялись иглы — от стальных, которые приходилось точить после каждой пластинки, до современных алмазных.

Выставка была бы невозможна без помощи коллекционеров. Кроме Ларионова, в ней участвуют ещё 14 человек. Некоторые из них согласились показать свои экспонаты впервые. Среди них — Ирина Владимировна Соколова, которая привезла семейный патефон 1928 года, сохранившийся в идеальном состоянии благодаря тому, что его всегда накрывали вышитой скатертью.

Вход на выставку свободный, но для групп более 10 человек просят заранее позвонить в методический кабинет Дома культуры. Экскурсии проводятся по субботам и воскресеньям в 11:00 и 15:00. Продолжительность — около часа.

Ночной трамвай №17 вернулся на маршрут после 12-летнего перерыва

Ночной трамвай №17 возобновил движение по маршруту «Вокзальная площадь — Заводской поселок» в ночь с 14 на 15 июня. Маршрут был закрыт в 2013 году из-за ветхости путей и отсутствия подвижного состава. Сегодня на линию вышли 4 вагона, отремонтированных на Трамвайном заводе имени Ленсовета.

Протяженность маршрута составляет 18,6 км, на нем 22 остановки. Интервал движения — 20 минут с 23:00 до 5:00. Стоимость проезда — 25 рублей, как и в дневное время. Ночной трамвай будет работать ежедневно.

Первый рейс отправился в 23:00 с Вокзальной площади. В нем ехали около 60 пассажиров, среди которых были сотрудники ночных смен больницы №3 и работники Трамвайного завода. Водитель Сергей Николаевич Ларионов, проработавший в трамвайном депо 19 лет, сказал, что ему «приятно снова сесть за свой вагон».

Ночной маршрут обслуживают 12 водителей, работающих по графику 2 через 2. Для них в депо оборудована комната отдыха с душем и горячим питанием. Начальник депо Ирина Владимировна Соколова отметила, что набор водителей прошел быстро: на 15 вакансий откликнулись 42 человека.

Стоимость проезда для пассажиров составит 25 рублей, как и в дневное время. Ночной трамвай будет работать ежедневно. Первый рейс отправился в 23:00 с Вокзальной площади. В нем ехали около 60 пассажиров, среди которых были сотрудники ночных смен больницы №3 и работники Трамвайного завода. Водитель Сергей Николаевич Ларионов, проработавший в трамвайном депо 19 лет, сказал, что ему «приятно снова сесть за свой вагон».

Ночной маршрут обслуживают 12 водителей, работающих по графику 2 через 2. Для них в депо оборудована комната отдыха с душем и горячим питанием. Начальник депо Ирина Владимировна Соколова отметила, что набор водителей прошел быстро: на 15 вакансий откликнулись 42 человека. Стоимость проезда для пассажиров составит 25 рублей, как и в дневное время. Ночной трамвай будет работать ежедневно.

Ночной трамвай №17 вернулся на маршрут после 12-летнего перерыва

Ночной трамвай №17 возобновил движение по маршруту «Вокзальная площадь — Заводской поселок» в ночь с 14 на 15 июня. Маршрут был закрыт в 2013 году из-за ветхости путей и отсутствия подвижного состава. Сегодня на линию вышли 4 вагона, отремонтированных на Трамвайном заводе имени Ленсовета.

Протяженность маршрута составляет 18,6 км, на нем 22 остановки. Интервал движения — 20 минут с 23:00 до 5:00. Стоимость проезда — 25 рублей, как и в дневное время. Ночной трамвай будет работать ежедневно.

Первый рейс отправился в 23:00 с Вокзальной площади. В нем ехали около 60 пассажиров, среди которых были сотрудники ночных смен больницы №3 и работники Трамвайного завода. Водитель Сергей Николаевич Ларионов, проработавший в трамвайном депо 19 лет, сказал, что ему «приятно снова сесть за свой вагон».

Ночной маршрут обслуживают 12 водителей, работающих по графику 2 через 2. Для них в депо оборудована комната отдыха с душем и горячим питанием. Начальник депо Ирина Владимировна Соколова отметила, что набор водителей прошел быстро: на 15 вакансий откликнулись 42 человека.

Фонограф ушел в народ: Выставка старинных граммофонов открылась в Доме культуры

Ольга Ветрова

В Доме культуры имени Ленсовета открылась выставка «Голоса прошлого», посвящённая истории звукозаписи. На ней представлены 34 граммофона и патефона из частных коллекций, а также более 200 пластинок — от восковых валиков начала XX века до виниловых дисков 1970-х годов. Выставка работает до 30 июня и вход на неё свободный.

Инициатором выставки стал Сергей Николаевич Ларионов, 71 год, бывший инженер-акустик Ленинградского завода «Красная заря». Он начал собирать граммофоны в 1962 году, когда ему было 14 лет. Сначала это были случайные находки на барахолках, потом — целенаправленные поиски. Сейчас его коллекция насчитывает 112 экземпляров, и на выставку он отобрал лишь самые интересные.

Открывая экспозицию, Ларионов сказал: «Граммофон — это не просто механизм. Это окно в быт людей, которые давно ушли. По тому, как устроена труба, можно понять, как слушали музыку в купеческом доме, а как — в рабочем общежитии».

Самый ранний экспонат — восковой валик 1903 года, выпущенный фирмой «Товарищество Граммофон». Рядом с ним стоит аппарат, на котором валик можно прослушать. Звук, конечно, тихий и шипящий, но узнаваемый. Ларионов предупредил посетителей, что валики быстро изнашиваются, поэтому включать их будут только по предварительной записи.

Особое внимание привлекает граммофон с раструбом из красного дерева, украшенный резьбой в виде виноградных лоз. Его привезли из Выборга, где он много лет простоял в сарае. Реставрацией занимался мастер Виктор Степанович Кузнецов, который восстановил пружинный механизм и заменил утраченные детали. На это ушло почти три месяца.

Для детей организована отдельная программа. Каждую субботу в 12 часов дня в малом зале Дома культуры проходят короткие лекции с демонстрацией. Первая такая лекция состоится 14 июня и будет посвящена тому, как менялись иглы — от стальных, которые приходилось точить после каждой пластинки, до современных алмазных.

Выставка была бы невозможна без помощи коллекционеров. Кроме Ларионова, в ней участвуют ещё 14 человек. Некоторые из них согласились показать свои экспонаты впервые. Среди них — Ирина Владимировна Соколова, которая привезла семейный патефон 1928 года, сохранившийся в идеальном состоянии благодаря тому, что его всегда накрывали вышитой скатертью.

Вход на выставку свободный, но для групп более 10 человек просят заранее позвонить в методический кабинет Дома культуры. Экскурсии проводятся по субботам и воскресеньям в 11:00 и 15:00. Продолжительность — около часа.

Ежедневная городская газета «Вечерний Приозерск» Основана в 1926 году Издается с 1926 по 1930 и с 1944 по настоящее время Выходит 6 раз в неделю (кроме понедельника) Редакция: г. Приозерск, ул. Советская, 14 Тираж 12 500 экземпляров Цена 1 рубль 50 копеек

Ночной трамвай №17 вернулся на маршрут после 12-летнего перерыва

Ночной трамвай №17 возобновил движение по маршруту «Вокзальная площадь — Заводской поселок» в ночь с 14 на 15 июня. Маршрут был закрыт в 2013 году из-за ветхости путей и отсутствия подвижного состава. Сегодня на линию вышли 4 вагона, отремонтированных на Трамвайном заводе имени Ленсовета.

Протяженность маршрута составляет 18,6 км, на нем 22 остановки. Интервал движения — 20 минут с 23:00 до 5:00. Стоимость проезда — 25 рублей, как и в дневное время. Ночной трамвай будет работать ежедневно.

Первый рейс отправился в 23:00 с Вокзальной площади. В нем ехали около 60 пассажиров, среди которых были сотрудники ночных смен больницы №3 и работники Трамвайного завода. Водитель Сергей Николаевич Ларионов, проработавший в трамвайном депо 19 лет, сказал, что ему «приятно снова сесть за свой вагон».

Ночной маршрут обслуживают 12 водителей, работающих по графику 2 через 2. Для них в депо оборудована комната отдыха с душем и горячим питанием. Начальник депо Ирина Владимировна Соколова отметила, что набор водителей прошел быстро: на 15 вакансий откликнулись 42 человека.

Фонограф ушел в народ: Выставка старинных граммофонов открылась в Доме культуры

Ежедневная городская газета «Вечерний Приозерск» Основана в 1926 году Издается с 1926 по 1930 и с 1944 по настоящее время Выходит 6 раз в неделю (кроме понедельника) Редакция: г. Приозерск, ул. Советская, 14 Тираж 12 500 экземпляров Цена 1 рубль 50 копеек

...ის კინოგზა:

...ის თანხმოებანი

...ნიში გვაქცევს

28 ნოემბერს ამერიკავკასიის ...ტრანგზას თბილისისა და სამტ...რეთის განყოფილებებში დაუ...ება დარჩა თითქმის ცხა ათა...ული ვაგონი. მნიშვნელოვნად შემ...ა ვაგონმატრალის გამტარუნა...ობა. დღეს მას შეუძლია ...ღე-ღამეში გაატაროს მხო...ოდ 45 სატვირთო მატარე...ელი. მდგომარეობას ართუ...ებს ისიც, რომ აზერბაიჯანმა ...ებს სომხეთის სატრანსპორ...ებას ბლოკადა. ყოველივე ეს მრა...ებს, ამასთან ერთმანეთთან მჭი...როდ დაკავშირებული სუბიექ...ური და ობიექტური ფაქტორე...ის შედეგია.

საქინფორმის კორესპონდენტის ...ოვნით შექმნილ სიტუაციას გა...ართავს გზის სამმართველოს ...უროსის მოადგილე ოლეგ ბი...ოშვილი:

— იმან, რომ აზერბაიჯანმა გა...ახლა სომხეთის სატრანსპორ...ი ბლოკადა, ჩიხში მოგვაქცია. ...ბილისს კვანძის 25 რკინიგზის ...ზი უკავია სომხეთში გასაგზავნ 1200 ვაგონს. ამას ისიც დაემატა, ...რომ არის შეფერხებები ელექტ...როენერგიის მიწოდებაში. რა ...თქმა უნდა, საქენერგოს თავისი ...პრობლემები აქვს, მაგრამ ჩვენი ...ინტერესებიც უნდა გაითვალის...წინოს. ამჟამად ამ საკითხზე მო...ლაპარაკება გვაქვს ენერგეტიკო...ებთან. ერთობლივად ვადგენთ ...ობიექტების სიებს, რომელთა გა...მორთვა გარკვეულ საათებში უმ...ტკივნეულოდ შეიძლება.

რა თქმა უნდა, ბევრი რამ ჩვე...ნგე ბრალია. დაბალია საწარმოო ...დისციპლინა, სარემონტო სამუშა...ოების ცუდი ხარისხის გამო ხში...რად ფუჭდება ელმავლები. ჭიან...ურდება მრავალი სოციალური სა...კითხის გადაწყვეტა, ამ მიზეზი...თაა, რომ ჩვენთან დეფიციტური ...ხდება მტვირთაცების, ლიანდაგე...ების ელექტრომონტიორების, ხა...ტების, ზეინკლების, ელმავლის ...შემკვნეების, ბრიგადების შემდ...ებლების პროფესიები. დაბალია ...ჯინგზის აღჭურვის ტექნიკური ...დონე. ისიც არ უნდა დაგვავიწ...ყდეს, რომ რესპუბლიკისა და ქვე...ნის სახალხო მეურნეობის მუშა...ობის რიტმის ნებისმიერი შეფერ...ება პირდაპირ გავლენას ახდენს ...ზის ფუნქციონირებაზე. ამჟამად ...საქართველოსა და სომხეთის მი...მართულებით მატარებლები მოძ...რაობენ ადლერის გავლით — ...შექმნილ სიტუაციაში ეს ერთად...ერთი შესაძლო გზაა. და თუმცა ...ეს კიდევ უფრო ართულებს რე...სპუბლიკის მომარაგების სახალხო ...სამეურნეო ტვირთით, დღეისათ...ვის სხვა გამოსავალი არ არის.

თენგიზ ჩხეიძე,
საქინფორმის კორ.

...სრ კავშირის ფინანსთა ...სამინისტროსა და ...სსრ კავშირის ...სახელმწიფო ბანკისაგან

...ახალი სამახსოვრო მონეტა

1989 წლის 29 ნოემბრიდან ...მოქცევაში გამოვიდა ბალეტისა...მი მიძღვნილი სამახსოვრო მო...ეტა.

25-მანეთიანი სამახსოვრო მო...ეტა შეადგება პალადიუმისაგან ...ძვირფასი ლითონის წმინდა მა...

...ა 31,1 გრამია, შენადნობის სი...ნჯე 999) და აქვს 37 მილიმეტრი ...დიამეტრის წრის ფორმა.

...მონეტას შუბლსა და უკანასკნა...ზე ირგვლივ გასდევს ამობურცუ...ი კანტი.

...მონეტის შუბლზე ზემო ნაწილ...ი გამოსახულია სსრ კავშირის ...სახელმწიფო გერბი და მის ქვე...ით წარწერილია „სსრკ“, ხოლო ...ქვემო ნაწილში ორ სტრიქონად წე...რია მონეტის ღირებულება „25 ...მანეთი“ და მის ქვემოთ მოჭრის ...წელი „1989“.

...მონეტის უკანასკნარზე მოცეკ...ავე ბალერინის რელიეფური ...გამოსახულებაა, მისგან მარჯვნივ და მარცხნივ გარშემო წარწერი...ლია „რუსული ბალეტი“, მარჯვე...ნა მხარეს წარწერის ქვემოთ ყვა...ელის რელიეფური გამოსახულე...ბაა.

სურათზე: მონეტის შუბლი და უკანასკნარი.

საკდეს-საქინფორმის ტელეფოტო.

ფარდგენილია „საქართველოს სსრ მინისტრთა საბჭოს პრემიის“ მოსაპოვებლად

რამაზ ლალიძე

ერისკაცი ბიბლიოთეკა

ქართულმა მეცნიერებამ და საზოგადოებამ მძიმე დანაკლისი განიცადეს — უეცრად გარდაიცვალა გამოჩენილი მეცნიერი, საქართველოს სსრ მეცნიერების დამსახურებული მოღვაწე, საქართველოს მეცნიერებათა აკადემიის წევრ-კორესპონდენტი, პ. მელიქიშვილის სახელობის პრემიის ლაურეატი, ქიმიის მეცნიერებათა დოქტორი, პროფესორი რამაზ მიტროფანეს ძე ლალიძე.

რამაზ ლალიძე (დაიბადა 1918 წელს ქ. ჭიათურაში ცნობილი საზოგადო მოღვაწისა და მეცნიერის მიტროფანე ლალიძის ოჯახში. შრომითი საქმიანობა დაიწყო 1937 წლიდან. თავდაპირველად მუშაობდა ინჟინერ-ტექნოლოგად კვების მრეწველობის სახალხო კომისარიატის სისტემაში. 1942 წელს წარმატებით დაიცვა საკანდიდატო დისერტაცია, ხოლო 1952 წელს სადოქტორო. 1952 წლიდან სიცოცხლის უკანასკნელ დღემდე იგი ხელმძღვანელობდა საქართველოს სსრ მეცნიერებათა აკადემიის პ. მელიქიშვილის სახელობის ფიზიკური და ორგანული ქიმიის ინსტიტუტის ორგანული სინთეზის ლაბორატორიას.

რ. ლალიძე იყო მაღალი კვალიფიკაციის ქიმიკოს-ორგანიკოსი, წარმატებით მუშაობდა როგორც ბიოორგანული ქიმიის, ისე ნატიფი ორგანული სინთეზების დარგში. მისი ხელმძღვანელობით პირველად იყო ნაჩვენები აცეტილენური გამა გლიკოლების ფრიდელ-კრაფტსის ტიპის რეაქციის სინთეზებში წარმატებით ჩართვის პრინციპული შესაძლებლობა, რაც მანამდის პარადოქსულადაც კი შეიძლებოდა ყოფილიყო მიჩნეული. ამ გზით მიღებულია პოლიციკლური ნაბშარწყალბადების სრულიად ახალი კლასი, ე. წ. ჩანაცვლებული დიბენზოპენტალანები, რომლებიც მსოფლიო ლიტერატურაში ცნობილია ავრეთვე „ლალიძის ნახშირწყალბადების“ სახელწოდებით. მათი გამოყენებით საფუძველი ჩაეყარა დიბენზოპენტალენების ქიმიას. ორგანული ქიმიის ამ შედარებით ნაკლებად შესწავლილ დარგში დადგენილია რიგი მნიშვნელოვანი კანონზომიერებანი. მიღებულ ნაერთთა უმრავლესობა ხასიათდება საინტერესო ბიოლოგიური თვისებებით, რომლებიც სერიოზულ უურადღებას იმსახურებენ ონკოლოგიის და მედიცინის სხვა დარგებში გამოყენების თვალსაზრისით.

რ. ლალიძეს ჩვენს ქვეყანაში და საზღვარგარეთ გამოქვეყნებული აქვს 200-მდე ფუნდამენტური და გამოყენებითი ხასიათის შრომა, მათ შორის ორი მონოგრაფია; მიღებული აქვს მრავალი საავტორო მოწმობა.

რ. ლალიძე იყო შესანიშნავი აღმზრდელი და პედაგოგი. 1952 წლიდან ნაყოფიერ მუშაობას ეწეოდა საქართველოს ვ. ი. ლენინის სახელობის პოლიტექნიკურ ინსტიტუტში, სადაც მისი ხელმძღვანელობით სამეცნიერო მუშაობას ატარებდა მრავალი ახალგაზრდა მეცნიერი და სტუდენტი.

წავიდა ჩვენგან დიდი მეცნიერი, ფართო ერუდიციის ალიარებული მკვლევარი, მოღვაწე და მოქალაქე. მისი ნათელი სახე, საქმე და ნამოღვაწარი სამარადისოდ დარჩება მისი მეგობრების, კოლეგების და თანამშრომლების ხსოვნაში.

პ. ჭ. ჭუმბარიძე, ნ. ა. ჭიტანავა, ა. ი. კავშენცევი, გ. ნ. ენუქიძე, ბ. დ. მახარაშვილი, ვ. გ. ლორთქიფანიძე, ა. ნ. თავხელიძე, ა. მ. აფხაძიძე, გ. ა. სანაძე, ი. ვ. ფრანგიშვილი, ლ. კ. ბაბუნია, თ. გ. ანდრონიკაშვილი, თ. გ. გერიძე, ვ. ვ. გველესიანი, მ. მ. ზალიშვილი, გ. ი. კვესიტაძე, ლ. დ. მელიქაძე, დ. შ. უგრეხელიძე, ე. პ. ქემულარიძე, გ. ვ. ცინცაძვილი, გ. ვ. ჭილაშვილი, გ. ვ. გერიძე, ჯ. ხ. ზამბახიძე, ზ. ვ. უკლება.

უზნეობათა მკაცრი მხილება

ვარების პროცესია ასახული, როცა ადამიანთა მთელი მოთხოვნილებები და ინტერესები, საბოლოოდ ბიოლოგიურ მოთხოვნილებებზე, მატერიალურ კეთილდღეობასა და ეკონომიკურ სიძლიერეზე დაიყვანება. აქვე კარგადაა ნაჩვენები ისიც, თუ როგორ მკვდრდება ადამიანებში მოხმარებლური ფსიქოლოგია და კერძომესაკუთრული ტენდენციები, როგორ ხდება ნივთთა გაფეტიშება და კერპად ქცევა. ამ თვალსაზრისით საუკეთესოა მანქანაზე შედგმული როიალი და მისი კარგ ჭამა-სმას გადაყოლილი პატრონების სცენა.

მართალია, არჩილი ახლა უბარალო ხელოსანია, მაგრამ მისი სულის სიღრმეში მაინც ცხოვრობს ჭეშმარიტი ხელოვანი და სწორედ ამიტომ იგი უფრო მტკივნეულად განიცდის ხელოვნების „გაბაზრებას“, შემოსავლის წყაროდ მის გადაქცევას.

რაკი არჩილის სულის სიღრმეში მაინც ზის ხელოვანი, მისი შინაგანი სამყარო უფრო რაფინირებული და წმინდაა, ვიდრე მისი გარემომცველი ადამიანებისა. ამიტომაც სხვებზე უფრო განიცდის მთელ იმ გულქვაობას, სიცივეს, მეშჩანობას, რაც მის ირგვლივ გაბატონებულა. სამაგიეროდ, რა მდვილი ხელოვნებაც დაფასებულია და პირიქით, სადაც ზნეობა ირყვნება, იქ ხდება ხელოვნების „გაბაზრება“, მისი გადაქცევა შემოსავლის წყაროდ.

მხოლოდ აქ, ამ სამ მოხუცს შორის იგრძნობს არჩილი თავს ლაღად, ბედნიერად, თავისუფლად. მხოლოდ აქ წარმოთქვამს იგი პირველად და თანაც გარკვეული სიამაყით. „მე მაესტრო ვარ“... და უკრავს... მაგრამ არა „შალახოსა“ და „კინტაურს“, არამედ კლასიკას... უკრავს მთელი გატაცებით.

ფილმის სცენარი მაშინ დაიწერა და გადაღებაც მაშინ დაიწყო, როცა გარდაქმნაზე ჯერ მხოლოდ ანეტიკუნტად ლაპარაკობდნენ. იქნებ ამიტომ მასში არავითარი ოპტიმისტური ნოტი არ ჟღერს. ფილმი საკმარისად მძიმე და სევდისმომგვრელია. იგი ცუდ გუნებაზე აყენებს მოაზროვნე მაყურებელს. ასეა თუ ისე, ფაქტი ერთია: ვისაც ჩვენი საზოგადოების ბედი აწუხებს, და ვისაც ჩვენი საზოგადოების წინსვლა უნდა, მან ამ სევდისმომგვრელ სიმართლესაც უნდა გაუსწოროს თვალი და მისი დაძლევის გზებზეც იფიქროს. ასე აღიქვა ეს ფილმი არა მარტო ჩვენმა საბჭოთა, არამედ საზღვარგარეთელმა მაყურებელმაც. ამაში დაინახეს მისი ღრმა აღმზრდელობითი როლი და ეროვნულობა.

დასასრულ მინდა ვთქვა, რომ ფილმმა „ეი, მაესტრო!“ უკვე მრავალი საერთაშორისო და საკავშირო კინოფესტივალი მოიარა და დამსახურებული წარმატებაც მოიპოვა. საკმარისია ითქვას, რომ სან-რემოს საავტორო ფილმების ფესტივალზე „ეი, მაესტრო!“ სპეციალური პრიზი დაიმსახურა, ასევე პირველი პრიზი დაიმსახურა მან ბაქოს საკავშირო ფესტივალზე, ხოლო ვამნგტონის მესამე საერთაშორისო ფესტივალზე მისი დიდი წარმატება სპეციალური დიპლომით აღინიშნა. ფილმი ნაჩვენები იყო გერმანიის ფედერაციულ რესპუბლიკაში, ინგლისში, კანადაში და ა. შ.

ვუსურვოთ ფილმის შემქმნელ კოლექტივს ახალი შემოქმედებითი წარმატებები.

რევაზ ბალანჩივაძე,
ფილოსოფიის მეცნიერებათა დოქტორი, პროფესორი.

სურათზე: კადრი ფილმიდან „ეი, მაესტრო!“; მსახიობები მ. გონაშვილი და თ. ამირძე.

ჟურნალ „ცისკარში“

საკდესი იწყება
29 ნოემბერი

იტალია: უდიდესი ინტერესით

რომი. „მარადიული ქალაქის“ ყველაზე ხალხმრავალი ჭიჩების მაღაზიების ვიტრინებში გაკრულია ნაირფერი პლაკატები, რომლებზეც რუსულად და იტალიურად წერია: „კეთილი იყოს თქვენი ჩამობრძანება, პრეზიდენტო გორბაჩოვ!“.

ბევრს წერს ამ ვიზიტის შესახებ პრესა, ეროვნული ტელევიზია ეწიდება შეხვედრის ცერემონიალი და იტალიაში მ. ს. გორბაჩოვის სტუმრობასთან დაკავშირებული სხვა ღონისძიებების პირდაპირი ტრანსლაციასთვის.

გორბაჩოვის ვიზიტი, თქვა იტალიის პარლამენტის დეპუტატთა პალატის თავმჯდომარემ ლეონილდე იოტიმ, ჩვენს ღრმა კმაყოფილებას იწვევს. ჩვენი ორი ქვეყნის ურთიერთობა მე ძალზე კარგად მიმაჩნია. ორივე მხარე უკვე ღონეს ხმარობს ამ ურთიერთობის განსამტკიცებლად. და ეს გამოხატავს არა მარტო პროგრესული წრეების, არამედ მეჭოგრაფების, ფართო საზოგადოებრიობის მისწრაფებას კიდევ უფრო გააფართოონ ურთიერთობები.

ლ. იოტის აზრით, ვიზიტს განსაკუთრებული მნიშვნელობა ენიჭება, ვინაიდან მიმდინარეობს იმ მომენტში, როდესაც აღმოსავლეთისა და დასავლეთის ურთიერთობას განვითარების ახალი ეტაპი დაუდგა.

მსოფლიოს წამყვანი საინფორმაციო სააგენტოების, გაზეთებისა და ტელეკომპანიების წარმომადგენლები შეიკრიბნენ ეროვნული ოლიმპიური კომიტეტის შენობაში, სადაც განლაგებულია პრესცენტრის საბჭოთა ხელმძღვანელის იტალიაში ოფიციალური ვიზიტის გასაშუქებლად.

აქ უკვე აკრედიტებულია ორი ათასზე მეტი ჟურნალისტი. პრესცენტრის ტექნიკური სამსახურები აღჭურვილია თანამედროვე საინფორმაციო სისტემებით, რომლებიც საშუალებას იძლევა თვალი ადევნონ მსოფლიოს წამყვანი ტელეკომპანიების პროგრამებს, დეპეშათა სააგენტოების ცნობებს, კერძოდ, სათანამშრომლო კავშირის მეშვეობით პრესცენტრის მონიტორებზე ეწყობა საბჭოთა ტელევიზიის გადაცემათა ტრანსლაცია.

მსოფლიო პრესის უდიდესი ინტერესი ამ მოვლენისადმი გამოწვეულია იმით, რომ ეს იქნება საბჭოთა სახელმწიფოსა და პარტიის მეთაურის პირველი ვიზიტი იტალიაში. საბჭოთა კავშირ-იტალიის მოლაპარაკება ხელს შეუწყობს ორმხრივი ურთიერთობის განვითარებას, კონსტრუქციულ თანამშრომლობას აღმოსავლეთსა და დასავლეთს შორის, საერთოევროპული სახლის შშენებლობას. ეს განაცხადეს აქ გამართულ პრესკონფერენციაზე რომში ჩამოსულმა საბჭოთა ექსპერტებმა. საერთოევროპული სახლის შშენებლობა, განაცხადეს პრესკონფერენციის მონაწილეებმა, ჰელსინკის პროცესის გაგრძელებაა, მისი ახალი საფეხურია. ახალი ევროპა გახსნილი იქნება ხალხებს შორის კონტაქტისათვის, მაშასადამე, საერთაშორისო ურთიერთობის არსებითი განახლებისათვის.

პრესკონფერენციაზე შეეხნენ ავრეთვე სსრ კავშირსა და ვატიკანს შორის ურთიერთობის საკითხს. აღინიშნა, რომ აქ ახალი ეტაპი შესაძლებელი გახდა საზღვმწიფოებს შორის ურთიერთობაში იდეოლოგიური დატვირთვის აღმოფხვრის შედეგად. ახლა ორივე მხარე უპირატესობას ანიჭებს ზოგადსაკაცობრიო ღირებულებებს.

● ინდოეთი

რაჯივ განდი გადადგა

დელი. ინდოეთის პრემიერ-მინისტრმა რაჯივ განდიმ ქვეყნის პრეზიდენტს რამასვამი ვენკატარამანს წარუდგინა თხოვნა მთავრობის გადადგომის შესახებ. ეს ნაბიჯი გადაიდგა, როცა ცხადი გახდა, რომ ინდოეთის ეროვნული კონგრესის (ი) მმართველი პარტია ვერ შეძლებს მიიღოს უმრავლესობა გასულ კვირაში გამართული საყოველთაო საპარლამენტო არჩევნების დროს, თუმცა ყველა პარტიას შორის ეყოლება ყველაზე დიდი ფრაქცია პარლამენტში. პრეზიდენტმა პრემიერ-მინისტრს სთხოვა განაგრძოს თავისი მოვალეობის შესრულება, სანამ ახალი მთავრობა შეიქმნებოდეს.

ოპოზიციური პარტიების ალიანსმა ეროვნულმა ფრონტმა, რომლის ბირთვს შეადგენს ჯანატა დალი, განაცხადა, რომ განზრახული აქვთ ჩამოაყალიბოს მთავრობა. თუმცა იგი კი ჩამორჩება ინდოეთის ეროვნულ კონგრესს (ი) მიღებული დეპუტატის ადგილების საერთო რაოდენობით, ეროვნული ფრონტის მხარდასაჭერად გამოდიან როგორც მემარცხენე პარტიები, ისე ბჰარატია ჯანატა პარტი. დღეს ნაშუადღეს უნდა გაიმართოს ფრონტის საპარლამენტო ფრაქციის სხდომა, რომელზეც ვირჩევენ მის ლიდერს, რომელიც გახდება პრემიერ-მინისტრის კანდიდატი. ძირითად პრეტენდენტად ასახელებენ ცნობილ პოლიტიკურ მოღვაწეს, ჯანატა დალის ლიდერს ვიშვანათ პრატაპ სინგჰს.

● პოლონეთი

დესტაბილიზაციის საფრთხე

ვარშავა. სამშაბათს გამართულ სხდომაზე პოლონეთის გაერთიანებული მუშათა პარტიის ცენტრალური კომიტეტის პოლიტბიურომ სერიოზული წუხილი გამოთქვა პარტიის XI ყრილობის წინ პოლონეთის გაერთიანებულ მუშათა პარტიაზე მემარჯვენე ძალთა სულ უფრო მზარდი თავდასხმების გამო.

სხდომის მონაწილენი გაეცნენ ექსპერტების მიერ მომზადებულ პოლონეთში საზოგადოებრივ-პოლიტიკური პროცესების, მათ შორის პარტიის წინააღმდეგ პოლიტიკური და პროპაგანდისტული შეტევის ახლანდელი და მომავალში მოსალოდნელი მიმართულებების ანალიზს. აღინიშნა, რომ ისინი შეადგენენ მემარჯვენე ძალთა სტრატეგიული კონცეფციის შემადგენელ ნაწილს, რომლებიც ცდილობენ პოლონეთში წყობილების სწრაფად შეცვლას თავიანთი ინტერესების შესაბამისად. ეს პოლონეთში დესტაბილიზაციის საფრთხეს ქმნის.

პოლიტბიუროს დაადგინა სისტემატურად აცნობოს პარტიის წევრებს მემარჯვენე ძალების მიერ დაგეგმილი პოლიტიკური და პროპაგანდისტული მოქმედება, რომლის მიზანია პარტიის დასუსტება XI ყრილობის წინ. პოლიტბიურომ დაადგინა ამასთან დაკავშირებით გამოქვეყნოს სპეციალური განცხადება.

ტელეტაიპის ლენტიდან

◆ ვაშინგტონი. ამერიკის შეერთებული შტატების სამხედრო-საჰაერო ძალებს განზრახული აქვთ კოსოვოში გაუშვან მრავალმიზნობრივი დანიშნულების კავშირგაბმულობისა და დაზვერვის მცირე ზომის თანამგზავრების ახალი თაობა. ისინი განკუთვნილია საომარი მოქმედების ასპარეზზე გამოყენებისათვის. ამას იუწყება პენტაგონთან დაახლოებული გაზეთი „დიფენს ნიუსი“.

◆ პრაღა. ჩეხოსლოვაკიის კომპარტიის ამოცანებს, რომლებიც ნაკარნახევია ქვეყანაში შექმნილი ახლანდელი რთული ვითარებით, მიეძღვნა ჩეხოსლოვაკიის კომპარტიის საერთო სახელმწიფო აქტივის კრება. პარტიის ცენტრალური კომიტეტის ახლად შექმნილმა პრეზიდიუმმა მოიწვია კომუნისტები მთელი რესპუბლიკიდან, რათა მათთან ერთად განეხილა ჩეხოსლოვაკიის კომპარტიის რიგგარეშე ყრილობის მზადებასთან და საზოგადოების გარდაქმნის დაჩქარებასთან დაკავშირებული საკითხები.

◆ ტოკიო. საშუალოდ 18,6 პროცენტით გაიზარდა მიწის ფასი იაპონიის ექვს უდიდეს ქალაქში — ტოკიოში, ოსაკაში, იოკოჰამაში, ნაბოში, კიოტოსა და კობეში უკანასკნელი ექვსი თვის მანძილზე. განსაკუთრებით მკვეთრად — 20 პროცენტით, აღნიშნავს იაპონიის უძრავი ქონების საკითხთა სამეცნიერო-კვლევითი ინსტიტუტი, გაიზარდა მიწის ნაკვეთების ღირებულება ოსაკაში, ქვეყნის ერთ-ერთ უდიდეს საჯარო-სამრეწველო ცენტრში.

● ინგლისი

მ. ტეტჩერის განცხადება

ლონდონი. ევროპის საზღვრების შეცვლის საკითხი დღის წესრიგში არ დგას. ასეთია დასავლეთ ევროპის სახელმწიფოთა სახელმწიფოებისა და მთავრობების მეთაურთა საერთო თვალსაზრისი, რომელიც შეიმუშავებულია პარიზში გამართულ ჯვასწინანდელ შეხვედრაზე. ეს ტელეკომპანია ბი-ბი-სისათვის მიცემულ ინტერვიუში განაცხადა დიდი ბრიტანეთის პრემიერ-მინისტრმა მარგარეტ ტეტჩერმა.

ახლა გაცილებით უფრო საჭიროა, რომ აღმოსავლეთ ევროპის ქვეყნებში დამკვიდრდეს დემოკრატია, რომ აქ შეიქმნას სამართლებრივი სახელმწიფოები, თქვა მან. როცა ეს მოხდება, მსოფლიო სულ სხვანაირი გახდება. უნდა გადავდგათ ფრთხილი ნაბიჯები, რათა ხელი არ შევუშალოთ სსრ კავშირსა და აღმოსავლეთ ევროპის ქვეყნებში მიმდინარე დემოკრატულ პროცესებს. „თუ დემოკრატიამ გაიმარჯვა, ეს უდიდესი წინგადადგმული ნაბიჯი იქნება აღმოსავლეთ-დასავლეთის ურთიერთობაში და მთელი მსოფლიოსათვის“, — განაცხადა მ. ტეტჩერმა.

ბრიტანეთის მთავრობის მეთაურმა მხარი დაუჭირა გარშავის ხელშეკრულების და „ძლიერი ნატოს“, როგორც კონტინენტზე უშიშროებისა და სტაბილურობის ფაქტორების შენარჩუნებას. მან აღნიშნა, რომ საჭიროა მოლაპარაკება შეიარაღების შემცირების შესახებ და განაცხადა, რომ „არც ნატოს, არც სხვა მხარეს არავითარი ეჭვი არ უნდა ეპარებოდეს თავისი უშიშროების საიმედოობაში“. მისი თქმით, ამ საკითხებზე მან იმსჯელა მ. ს. გორბაჩოვთან შეხვედრის წინ ამერიკის შეერთებული შტატების პრეზიდენტ ჯორჯ ბუშთან ამასწინანდელი მოლაპარაკების დროს.

იტალიის ქალაქებში

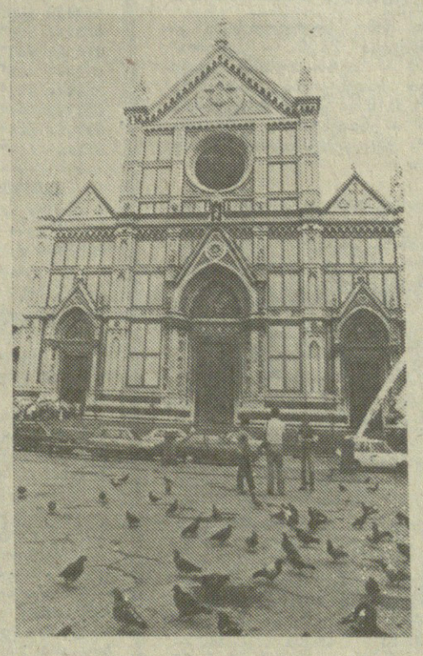

სურათებზე: ანტიკური ნანგრევები რომში; ქალაქ ფლორენციის ცენტრი.

საკდესის ფოტო.

„პარტიული სიტყვა“ № 21

დაისტამბა ჟურნალ „პარტიული სიტყვის“ მორიგი, 21-ე ნომერი. იგი იხსნება სარედაქციო სტატიით „განახლება“, რომელიც ჩვენს ქვეყანაში მიმდინარე ძირეულ გარდაქმნებს ეძღვნება.

საყოველთაო-სახალხო განხილვისათვის გამოქვეყნდა საქართველოს სსრ ეროვნული განვითარების კონცეფციის პროექტი. სწორედ ჩვენი რესპუბლიკის შემდგომი განვითარების პრობლემებს ეძღვნება სტატია „როგორი იქნები ხვალ, მამულო?“, რომლის ავტორია საქართველოს კომპარტიის ცენტრალურ კომიტეტთან არსებული პარტიის ისტორიის ინსტიტუტის უფროსი მეცნიერი თანამშრომელი, ისტორიის მეცნიერებათა კანდიდატი დ. არჩემაშვილი. ქართული ენის სახელმწიფო პროგრამის ავკარგზე მსჯელობს გ. ნებიერიძე წერილში „უნდა განვავცოთ“. ქობულეთის რაიონში ცატრუსოვანთა დამზადების ხარვეზებს ეხებოდა ჟურნალის ადრინდელ ნომრებში დაბეჭდილი რ. პაპავას წერილები. მკითხველთა მოთხოვნით რედაქციამ ქობულეთში მიავლინა თავისი ეკონომიკური მიმომხილველი ქ. ელიზბარაშვილი. წერილი „სიმართლის კვალდაკვალ“ სწორედ ამ მავლინების შედეგადაა დაწერილი.

გულიკო ფორჩხიძისა და ნოდარ ტალიაშვილის მრავალშვილიან ოჯახს აცნობს მკითხველთ ც. შავგულიძის წერილი „1+1=11“.

მკითხველთა ფართო გამოხმაურება მოჰყვა ჟურნალის მე-14 ნომერში გამოქვეყნებულ ე. უბილავას სტატიას „ეროვნული გმირი?!“ რამდენიმე მათგანი ამ ნომერშია დაბეჭდილი.

ჟურნალის ახალ ნომერში მკითხველი გაეცნობა საერთაშორისო მიმომხილველის, პროფესორ ნ. ნანიტაშვილის სტატიას „ახალი საფეხურის განწმენდა“, მოსკოვის ქორეოგრაფიული ინსტიტუტის სტუდენტის ეკა ბეზირგანის შთაბეჭდილებებს ამერიკაში მოგზაურობის შესახებ, ნ. ლებედინსკაიას ისტორიული რომანის „იბრძოლეთ თავისუფლებისათვის!“ გაგრძელებას და ბევრ სხვა საინტერესო მასალას.

მამული ვადაჭკორია

მამული ვადაჭკორია უეცრად გარდაიცვალა მაშინ, როცა მთლიანად გამოელინდა მისი შემოქმედებითი ძალები და უნარი. იგი იყო პასუხისმგებლობით აღსავსე ადამიანი — პასუხისმგებელი საქმის, ოჯახის, ამხანაგების წინაშე, თავისი ხალხის სვე-ბედისათვის, მისი აზრით, იყო კომუნისტი, ნიშნავს იყო მოქალაქე და პატრიოტი, აკეთო ნამდვილი საქმე. იშვიათად თუ ვინმე გაუგებდა ისე ადამიანებს მათთვის ძნელ და სასიხარულო ჟამს, ისე დახმარებოდა, შეეკავშირებინა, ენერგიით დაემუხტა, როგორც ამას მამული ვადაჭკორია აკეთებდა.

მ. პ. ვადაჭკორია დაიბადა ფოთში 1945 წელს. მუშაობა დაიწყო 1963 წელს თბილისის სახენი ჩარხების ქარხანაში. იყო მუშა, შემდეგ საქართველოს ვ. ი. ლენინის სახელობის პოლიტექნიკური ინსტიტუტის სტუდენტი. 1968 წელს, ინსტიტუტის დამთავრების შემდეგ მუშაობდა ამავე უმაღლესი სასწავლებლის უმცროს მეცნიერ თანამშრომლად, მანქანათმშენებლობისა და ელექტრომექანიკის საპროექტო-ტექნოლოგიური სამეცნიერო-კვლევითი ინსტიტუტის ლაბორატორიის გამგედ, ავტომატიკისა და ჰიდრავლიკის ცენტრალური სამეცნიერო-კვლევითი ინსტიტუტის ფილიალის უფროს მეცნიერ თანამშრომლად. ფილიალის კომუნისტები მრავალი წლის მანძილზე ირჩევდნენ მას პარტკომის მდივნად. აქ გახდა იგი ტექნიკის მეცნიერებათა კანდიდატიც.

ბოლო ათი წელი მამული ვადაჭკორიამ პარტიულ მუშაობას მოახმარა: განაგებდა თბილისის ოქტომბრის რაიკომის მრეწველობისა და ტრანსპორტის განყოფილებას, იყო პარტიის თბილისის საქალაქო კომიტეტის მრეწველობისა და ტრანსპორტის განყოფილების გამგის მოადგილე, პარტიის თბილისის ორჯონიკიძის რაიკომის მდივანი.

1986 წლის მარტიდან მამული ვადაჭკორიამ წელიწად-ნახევრით დატოვა რესპუბლიკა. ეს იყო მისი ცხოვრების განსაკუთრებული თვეები, რომლებზეც იგი ოცნებობდა ლაპარაკობდა, მაგრამ ეს პერიოდი სამუდამოდ დარჩა მის მეხსიერებაში — იგი ავღანეთში იყო ჯერ ღაზნის პროვინციაში სკკპ ცენტრალური კომიტეტის პარტიულ მრჩევლად, შემდეგ ავღანეთის სახალხო-დემოკრატიული პარტიის ცენტრალური კომიტეტის ორგანიზაციულ-პარტიული მუშაობის განყოფილების მრჩევლად. დაჯილდოვდა ხალხთა მეგობრობის ორდენით, აფღანეთში სსრ კავშირის საელჩოს საპატიო სიგელით და მედლებით.

ორი წლის წინათ მამული ვადაჭკორია დაამტკიცეს საქართველოს კომპარტიის ცენტრალური კომიტეტის პროპაგანდისა და აგიტაციის განყოფილების პროპაგანდისა და მასობრივ-პოლიტიკური მუშაობის სექტორის გამგედ, 1988 წლის დეკემბრიდან კი ხელმძღვანელობდა საქართველოს კომპარტიის ცენტრალური კომიტეტის იდეოლოგიური განყოფილების იდეურ-პოლიტიკური მუშაობის ფორმებისა და მეთოდების სრულყოფის სექტორს.

მასში კარგად იყო შერწყმული ორგანიზატორისა და პოლიტიკური მუშაკის ნიჭი, მუდამ აღსავსე იყო ენერგიით, უნარი შესწევდა დაეცვა თავისი პრინციპული თვალსაზრისი, იშვიათად ღალატობდა სიტყვას, არასდროს იმედს არ უცრუებდა ამხანაგებს. იგი იყო მტკიცე პოლიტიკური მებრძოლი, შესანიშნავი ადამიანი, მამა, ამხანაგი, პატრიოტი და ინტერნაციონალისტი ამ სიტყვის საუკეთესო გაგებით.

ძნელი დასაჯერებელია, რომ ვეღარ ვიგრძნობთ მის გულისხმიერებას, ზრდილობას, მომთხოვნელობას საუთარი თავისა და მეგობრებისადმი.

მამული ვადაჭკორიას ხსოვნა სამუდამოდ დარჩება ყველას გულში, ვინც მას იცნობდა.

ამხანაგების ჯგუფი.

Фармацевт

Требуется аптека «Здоровье» ищет фармацевта с опытом работы. Гибкий график, официальное трудоустройство. Звонить по телефону 8 (495) 123-45-67.

Ищу работу Ищу работу водителем категории В, опыт 5 лет, имеется личный автомобиль. Звонить по телефону 8 (926) 555-12-34.

Продается Продается дом в деревне Ивановка, 120 кв. м, участок 10 соток. Цена 3 500 000 руб. Звонить по телефону 8 (903) 777-88-99.

Сдается Сдается комната в 2-комнатной квартире, район Центральный, рядом метро. Цена 25 000 руб. в месяц. Звонить по телефону 8 (916) 222-33-44.

Требуется Требуется повар в кафе «Уют». Опыт работы от 2 лет. Звонить по телефону 8 (495) 987-65-43.

Продается Продается гараж в кооперативе «Металлист», 24 кв. м, смотровая яма. Цена 450 000 руб. Звонить по телефону 8 (903) 111-22-33.

Ищу работу Ищу работу бухгалтером, опыт 7 лет, знание 1С. Звонить по телефону 8 (926) 444-55-66.

Продается Продается щенок немецкой овчарки, 3 месяца, с документами. Звонить по телефону 8 (916) 333-44-55.

Сдается Сдается помещение под магазин, 60 кв. м, первая линия. Звонить по телефону 8 (495) 765-43-21.

Требуется Требуется уборщица в офис, 3 раза в неделю. Звонить по телефону 8 (903) 222-11-00.

Продается Продается пианино «Ростов», 1985 года выпуска, в хорошем состоянии. Звонить по телефону 8 (916) 888-77-66.

Ищу работу Ищу работу няней, опыт 3 года, имеются рекомендации. Звонить по телефону 8 (926) 321-54-87.

Продается Продается участок 10 соток в СНТ «Ромашка», 120 км от МКАД, Горьковское шоссе. Цена 600 000 руб. Звонить по телефону 8 (903) 456-78-90.

Сдается Сдается однокомнатная квартира, 35 кв. м, с мебелью и техникой. Звонить по телефону 8 (916) 654-32-10.

Требуется Требуется парикмахер-универсал, опыт работы от 3 лет. Звонить по телефону 8 (495) 234-56-78.

Продается Продается мотоцикл «Урал» с коляской, 2015 года, пробег 12 000 км. Звонить по телефону 8 (903) 654-32-10.

Ищу работу Ищу работу репетитором по математике, опыт 5 лет. Звонить по телефону 8 (916) 765-43-21.

Продается Продается холодильник «Бирюса», двухкамерный, в рабочем состоянии. Звонить по телефону 8 (495) 321-65-49.

Сдается Сдается гараж в кооперативе «Автомобилист», 18 кв. м, смотровая яма. Звонить по телефону 8 (903) 789-01-23.

Требуется Требуется медицинская сестра в стоматологический кабинет, опыт работы от 2 лет. Звонить по телефону 8 (916) 432-10-98.

Продается Продается коляска детская «Зима-лето», цвет синий, в отличном состоянии. Звонить по телефону 8 (926) 543-21-09.

Ищу работу Ищу работу грузчиком, имеется автомобиль «Газель». Звонить по телефону 8 (903) 876-54-32.

Продается Продается земельный участок 12 соток в СНТ «Ромашка», 95 км от МКАД, Горьковское шоссе. Цена 450 000 руб. Звонить по телефону 8 (903) 456-78-90.

Сдается Сдается комната в 3-комнатной квартире, район Центральный, рядом метро. Цена 22 000 руб. в месяц. Звонить по телефону 8 (916) 222-33-44.

Требуется Требуется повар в кафе «Уют». Опыт работы от 2 лет. Звонить по телефону 8 (495) 987-65-43.

Продается Продается дом в деревне Ивановка, 120 кв. м, участок 10 соток. Цена 3 500 000 руб. Звонить по телефону 8 (903) 777-88-99.

Сдается Сдается комната в 2-комнатной квартире, район Центральный, рядом метро. Цена 25 000 руб. в месяц. Звонить по телефону 8 (916) 222-33-44.

Требуется Требуется повар в кафе «Уют». Опыт работы от 2 лет. Звонить по телефону 8 (495) 987-65-43.

Продается Продается щенок немецкой овчарки, 3 месяца, с документами. Звонить по телефону 8 (916) 333-44-55.

Сдается Сдается помещение под магазин, 60 кв. м, первая линия. Звонить по телефону 8 (495) 765-43-21.

Требуется Требуется уборщица в офис, 3 раза в неделю. Звонить по телефону 8 (903) 222-11-00.

Продается Продается пианино «Ростов», 1985 года выпуска, в хорошем состоянии. Звонить по телефону 8 (916) 888-77-66.

Ищу работу Ищу работу няней, опыт 3 года, имеются рекомендации. Звонить по телефону 8 (926) 321-54-87.

Продается Продается участок 10 соток в СНТ «Ромашка», 120 км от МКАД, Горьковское шоссе. Цена 600 000 руб. Звонить по телефону 8 (903) 456-78-90.

Сдается Сдается однокомнатная квартира, 35 кв. м, с мебелью и техникой. Звонить по телефону 8 (916) 654-32-10.

Требуется Требуется медицинская сестра в стоматологический кабинет, опыт работы от 2 лет. Звонить по телефону 8 (916) 432-10-98.

Продается Продается коляска детская «Зима-лето», цвет синий, в отличном состоянии. Звонить по телефону 8 (926) 543-21-09.

Ищу работу Ищу работу грузчиком, имеется автомобиль «Газель». Звонить по телефону 8 (903) 876-54-32.

Продается Продается земельный участок 12 соток в СНТ «Ромашка», 95 км от МКАД, Горьковское шоссе. Цена 450 000 руб. Звонить по телефону 8 (903) 456-78-90.

Сдается Сдается гараж в кооперативе «Автомобилист», 18 кв. м, смотровая яма. Звонить по телефону 8 (903) 789-01-23