სახ. სახ. რესპუბ. ბიბლიოთეკა

პროლეტარებო ყველა ქვეყნისა, შეერთდით!

კომუნისტი

საქართველოს კომუნისტური პარტიის ცენტრალური კომიტეტის, საქართველოს სსრ უმაღლესი საბჭოს და მინისტრთა საბჭოს ორგანო

КОММУНИСТ — ОРГАН ЦК КП ГРУЗИИ, ВЕРХОВНОГО СОВЕТА И СОВЕТА МИНИСТРОВ ГРУЗИНСКОЙ ССР

გაზეთი გამოდის 1920 წლის 3 ივნისიდან

№ 291 (20637) ოთხშაბათი, 20 დეკემბერი, 1989 წელი. ფასი 3 კაპ.

გარდაქმნის ბედი ჩვენს ხელთაა

სსრ კავშირის სახალხო დეპუტატთა მეორე ყრილობა

თანამედროვე არმიის ძლიერება უშუალოდ არის დამოკიდებული ქვეყნის ეკონომიკის მდგომარეობაზე. განვითარდა რა ეს აზრი, დეპუტატმა **შ. ა. მოისეევმა** თავისი გამოსვლა მიუძღვნა ისეთი შეიარაღებული ძალების შექმნის პრობლემებს, რომლებიც სამედოდ უზრუნველყოფენ საბჭოთა თავდაცვითი doctrine-ის პირობებში ვორიერული საკმარისობის დონეს.

ამასთან დაკავშირებით სსრ კავშირის შეიარაღებული ძალების განვარაულური შტაბის უფროსმა გამოთქვა მთელი რიგი მოსაზრებანი, რომლებიც დაკავშირებულია კომპლექსის ძლიერების ნაწილის კონვერსიასთან. ჩვენ კონგრესის მონაწილეთა გარ, თქვა მან. მისი მეიზებით წყდება ახლა მნიშვნელოვანი ამოცანა — მთელი რიგი საწარმოები პროფილს ცვლიან და გამოუშვებენ სახალხო მოხმარების საქონელს. მაგრამ ამ პროცესს - მაქსიმალურად აწონილ-დაწონილად უნდა მიეყვედეთ, თქვა მან, როცა ერმა კონვერსიულ პროცესებს ვახორციელებთ, არ უნდა შევგმაცროთ თავდაცვითი დარგების შეცნიერულ-ტექნიკური პროგრესის დონე.

ორატორმა დაწვრილებით განიხილა ეკრეთ წოდებული ეროვნული ფორმირებების საკითხი, რომელიც ახლა მწვავედ დგას. საზოგადოებაში ახლა ფართო კამათი მიდის საბჭოთა. არმიის ნაწილების დაკომპლექტების ამ პრინციპის გამო. გენერალური შტაბის ხელმძღვანელმა მკვეთრი უარყოფითი დამოკიდებულება გამოხატა ასეთი მიდგომის წინააღმდეგ.

მისი აზრით, ტერიტორიული პრინციპი ეწინააღმდეგება სსრ კავშირის კონსტიტუციას, აქვეითებს ქვეყნის თავდაცვის დონეს. სამხედრო სპეციალისტმა დაამტკიცა კონკრეტული ფაქტებით, რომ არც ერთ რესპუბლიკას არ შესწევს უნარი დამოუკიდებლად შექმნას და შეინახოს თანამედროვე არმია. დღეს ჩვენი შეიარაღებული ძალები უმძლავრესი ინდუსტრიული და სამეცნიერო კომპლექსია. ჩვენ არ გვაქვს უფლება დავუშვათ, რომ დაქვეითდეს მისი საბრძოლო მზადყოფნა. დეპუტატმა გამოსვლის მნიშვნელოვანი ნაწილი მიუძღვნა არმიის და ხალხის ერთიანობის განმტკიცების საკითხებს, და განაცხადა, რომ არ შეიძლება დილეტანტური, ზერელე მიდგომა სამხედრო მშენებლობის პრობლემისადმი.

დეპუტატმა **გ. ა. არბატოვმა** განაცხადა, რომ ყრილობაზე დისკუსიის დროს ჯერჯერობით არ შეხებიან ისეთ თემას, როგორიც არის საბჭოთა ეკონომიკის მძლავრი განვითარების შესაძლებლობები, რომლებიც დასახა ჩვენმა ახალმა საგარეო პოლიტიკამ. მან დასავლეთში მრავალი წლის მანძილზე ჩამოყალიბებულ ჩვენი ქვეყნის სახეს, როგორც მტრის საშიშროების საფუძველი შეურყია: ახლა ჩვენზეა დამოკიდებული გამოვიყენებთ თუ არა მოცემულ შანსს, შევძლებთ თუ არა ცივილისის დაღლეულ შეშუპებას, ეკონომიკური და სოციალური პრობლემის ფართო გზაზე გასვლას.

ორატორს აზრით, მსოფლიოში შექმნილი ახალი სიტუაციით წარმოქმნილი ერთ-ერთი პირველი შესაძლებლობაა სამხედრო ხარჯების სერიოზული შემცირება. ჩვენ ასეთი შემცირება, თქვა მან, უაღრესად გვჭირდება. სამხედრო მიზნების ხელგაშლილობამ ამერიკის შეერთებული შტატები მსოფლიოში უდიდესი მოვალე გახადა, შეარყია მისი საკონკურენტო პოზიციები, ჩვენი ეკონომიკა კი პირდაპირ გამოფიტა. დეპუტატმა გამოთქვა მოსაზრება თავდაცვისუნარიანობის სათანადო დონის მიღწევის, კონვერსიის პრობლემების გადაჭრის თაობაზე.

შეეხო რა საგარეო-ეკონომიკური ურთიერთობის ინტენსიური განვითარების აუცილებლობას, ამერიკის შეერთებული შტატებისა და კანადის აკადემიური ინსტიტუტის დირექტორმა ხაზგასმით აღნიშნა, რომ ჩვენმა ქვეყანამ სწრაფად უნდა იპოვოს თავისი ადგილი საერთაშორისო შრომის განაწილებაში. ამაგე დროს ვითარება ამასთან დაკავშირებით არ გაუმჯობესებულა. პირიქით, ბევრ რაიონში გაუარესდა. წინ გადადგმულ ერთ ნაბიჯს, მივაჩინა აკადემიკოსმა, მოჰყვება ნაბიჯი უკან, რომ ყოველი დაკარგული დღე ათობით მილიონი მანეთი გვიჯდება, რომელიც შეიძლებოდა მოხმარებოდა საინტერესო, ხელსაყრელი პროექტების, რეალიზაციას, კერძოდ, სურსათის, სახალხო მოხმარების წარმოების, მანქანებისა და მოწყობილობის გამოშვების, სეიმსპორტო პოტენციალის განვითარების დარგში.

დასახული ეკონომიკური პროგრამის განხორციელის დროს შეინიშნება განვლილ წლებში შექმნილი უნდობლობის სტერეოტიპი, თითქოს დეპუტატებსა და მთავრობას სხვადასხვა მიზნები ჰქონდეთ. ამას მიაკუთრო უურადღება დეპუტატმა **ვ. მ. რიაბკოვმა**. იგი ფიქრობს, რომ გაჩნდება მეტი კონსტრუქტიულობა, თუ განესაზღვრება ფუძემდებელ პრინციპებს. ამასთან დაკავშირებით ორატორმა დასვა კითხვა: რა გვსურს ავაშენოთ — სოციალიზმი თუ კაპიტალიზმი, ვიღებთ წარმოებას საშუალებებზე კერძო საკუთრებას თუ არა?

ისტორიის განმეორება არ გვჭირდება, თქვა შემდეგ სკკპ მაგნიტოგორსკის საქალაქო კომიტეტის პირველმა მდივანმა. თუ მივიღებთ კერძო საკუთრებას, ჩვენ დავუშვებთ კაპიტალიზმს და ბურჟუის ახალ კლასს. ამასთან ეს იქნება ბურჟუაზიული ფსიქოლოგიის მატარებელი ახალგაზრდა კაპიტალიზმი, რომელიც შეეცდება მოიპოვოს პოლიტიკური საფუძველი, ძალაუფლება და ამისათვის ყველაფერს იკადრებს.

ორატორის აზრით, ჩვენი ქვეყნის მშრომელი ხალხი დღეს არ არის მზად გახდეს წარმოების სოციალისტური საკუთრების მესაკუთრე, გახდეს მათი ბატონ-პატრონი. ამიტომ ეკონომიკური წინააღმდეგობის გაწევას იგი ვერ შეძლებს და გადაიქცევა მუშახელის კლასიკურ ბაზრად. ახალი ბურჟუები კი გაიზდებიან ჩრდილოვანი ეკონომიკისა და მაფიის წარმომადგენლები. ასეთი პერსპექტივისათვის ხალხი მადლობას არ გადაგიხდის, განაცხადა დეპუტატმა.

თავისი გამოსვლის დიდი ნაწილი დეპუტატმა **ვ. ნ. მატიუხამ** მიუძღვნა სარეაპუბლიკათშორისო გაცვლის მდგომარეობის ანალიზს. კონკრეტული მაგალითებით შეეხო ამ წარმოაჩინა მისი არაეკვივალენტურობა, რომელსაც მოჰყვება სხვადასხვა სიძნელე მთელი რესპუბლიკებისა და რეგიონების ეკონომიკის განვითარებაში, ჩავარდნები სოციალურ სფეროში, არასასურველი დემოგრაფიული შედეგები. გაცვლაში დისპროპორცია, რომელიც შეინიშნება, შეუძლებელს ხდის თვითმმართველობასა და თვითდაფინანსებას. ასეთ შეთხვევაში ადგილობრივი ხელმძღვანელები იძულებულ არიან ხვეწნა-მუდარით მოიპოვონ რესურსები სახალხო მოხმარების საქონლის წარმოების ორგანიზაციისათვის, სხვა სოციალური პრობლემების გადაჭრისათვის. ამ აზრის დასადასტურებლად ორატორმა წაიკითხა თავისი ოლქიდან მიღებული ერთ-ერთი დეპეშა, რომელშიც მორიგი თხოვნით მიმართავდნენ ცენტრს.

მან მოსთხოვა მთავრობას ეკონომიკის მდგომარეობის ამომწურავი ანალიზი: როგორ და რა ადგილზე კონკრეტულად, რა სიდიდით წარმოიშვა დისპროპორციები, რა უნდა გაკეთდეს მათ აღმოსაფხვრელად, რა სახსრები და დროა ამისათვის საჭირო.

დეპუტატ **ვ. კ. კაშტერკოს** გამოსვლის მთავარი თემა გახდა ჩერნობილის ატომურ ელექტროსადგურზე მომხდარი ავარიის შედეგების ლიკვიდაცია. შეეხო რა ამ პრობლემის გადაჭრისათვის მთავრობის მიერ დასახული გეგმები, ბელორუსიის სოფლის მეურნეობისა და ეკონომიკის სოციალური განვითარების პრობლემებს, ორატორმა დაიწინაურ მოითხოვა, რომ საჭიროა უსწრაფესად განხორციელდეს უფრო მასშტაბური ღონისძიებანი, რომლებიც ყოველმხრივ უნდა მოიცვას ადგილი საერთაშორისო შრომის განაწილებაში. ამავე დროს ვითარება ამასთან დაკავშირებით არ გაუმჯობესებულა. პირიქით, ბევრ რაიონში გაუარესდა. წინ გადადგმულ ერთ ნაბიჯს, მივაჩინა აკადემიკოსმა, მოჰყვება ნაბიჯი უკან, რომ ყოველი დაკარგული დღე ათობით მილიონი მანეთი გვიჯდება, რომელიც შეიძლებოდა მოხმარებოდა საინტერესო, ხელსაყრელი პროექტების, რეალიზაციას, კერძოდ, სურსათის, სახალხო მოხმარების წარმოების, მანქანებისა და მოწყობილობის გამოშვების, სეიმსპორტო პოტენციალის განვითარების დარგში.

დასახული ეკონომიკური პროგრამის განხორციელის დროს შეინიშნება განვლილ წლებში შექმნილი უნდობლობის სტერეოტიპი, თითქოს დეპუტატებსა და მთავრობას სხვადასხვა მიზნები ჰქონდეთ. ამას მიაკუთრო უურადღება დეპუტატმა **ვ. მ. რიაბკოვმა**. იგი ფიქრობს, რომ გაჩნდება მეტი კონსტრუქტიულობა, თუ განესაზღვრება ფუძემდებელ პრინციპებს. ამასთან დაკავშირებით ორატორმა დასვა კითხვა: რა გვსურს ავაშენოთ — სოციალიზმი თუ კაპიტალიზმი, ვიღებთ წარმოებას საშუალებებზე კერძო საკუთრებას თუ არა?

ისტორიის განმეორება არ გვჭირდება, თქვა შემდეგ სკკპ მაგნიტოგორსკის საქალაქო კომიტეტის პირველმა მდივანმა. თუ მივიღებთ კერძო საკუთრებას, ჩვენ დავუშვებთ კაპიტალიზმს და ბურჟუის ახალ კლასს. ამასთან ეს იქნება ბურჟუაზიული ფსიქოლოგიის მატარებელი ახალგაზრდა კაპიტალიზმი, რომელიც შეეცდება მოიპოვოს პოლიტიკური საფუძველი, ძალაუფლება და ამისათვის ყველაფერს იკადრებს.

ორატორის აზრით, ჩვენი ქვეყნის მშრომელი ხალხი დღეს არ არის მზად გახდეს წარმოების სოციალისტური საკუთრების მესაკუთრე, გახდეს მათი ბატონ-პატრონი. ამიტომ ეკონომიკური წინააღმდეგობის გაწევას იგი ვერ შეძლებს და გადაიქცევა მუშახელის კლასიკურ ბაზრად. ახალი ბურჟუები კი გაიზდებიან ჩრდილოვანი ეკონომიკისა და მაფიის წარმომადგენლები. ასეთი პერსპექტივისათვის ხალხი მადლობას არ გადაგიხდის, განაცხადა დეპუტატმა.

თავისი გამოსვლის დიდი ნაწილი დეპუტატმა **ვ. ნ. მატიუხამ** მიუძღვნა სარეაპუბლიკათშორისო გაცვლის მდგომარეობის ანალიზს. კონკრეტული მაგალითებით შეეხო ამ წარმოაჩინა მისი არაეკვივალენტურობა, რომელსაც მოჰყვება სხვადასხვა სიძნელე მთელი რესპუბლიკებისა და რეგიონების ეკონომიკის განვითარებაში, ჩავარდნები სოციალურ სფეროში, არასასურველი დემოგრაფიული შედეგები. გაცვლაში დისპროპორცია, რომელიც შეინიშნება, შეუძლებელს ხდის თვითმმართველობასა და თვითდაფინანსებას. ასეთ შეთხვევაში ადგილობრივი ხელმძღვანელები იძულებულ არიან ხვეწნა-მუდარით მოიპოვონ რესურსები სახალხო მოხმარების საქონლის წარმოების ორგანიზაციისათვის, სხვა სოციალური პრობლემების გადაჭრისათვის. ამ აზრის დასადასტურებლად ორატორმა წაიკითხა თავისი ოლქიდან მიღებული ერთ-ერთი დეპეშა, რომელშიც მორიგი თხოვნით მიმართავდნენ ცენტრს.

მან მოსთხოვა მთავრობას ეკონომიკის მდგომარეობის ამომწურავი ანალიზი: როგორ და რა ადგილზე კონკრეტულად, რა სიდიდით წარმოიშვა დისპროპორციები, რა უნდა გაკეთდეს მათ აღმოსაფხვრელად, რა სახსრები და დროა ამისათვის საჭირო.

დეპუტატ **ვ. კ. კაშტერკოს** გამოსვლის მთავარი თემა გახდა ჩერნობილის ატომურ ელექტროსადგურზე მომხდარი ავარიის შედეგების ლიკვიდაცია. შეეხო რა ამ პრობლემის გადაჭრისათვის მთავრობის მიერ დასახული გეგმები, ბელორუსიის სოფლის მეურნეობისა და ეკონომიკის სოციალური განვითარების პრობლემებს, ორატორმა დაიწინაურ მოითხოვა, რომ საჭიროა უსწრაფესად განხორციელდეს უფრო მასშტაბური ღონისძიებანი, რომლებიც ყოველმხრივ უნდა მოიცვას ადგილი საერთაშორისო შრომის განაწილებაში. ამავე დროს ვითარება არსებულ რადიოლოგიურ ვითარებას. თუ რამდენად რთულია იგი, მან წარმოაჩინა შიგნიდან, რადგან თავად ცხოვრობს და შრომობს ეგრეთწოდებულ მკაცრი კონტროლის ზონაში მდებარე სოფელში.

ჩერნობილის კატასტროფა ერთგული ტრაგედიაა, და მას სწორედ ამ პოზიციებიდან უნდა მივუდგეთ. ამიტომაც ავარიის შედეგების ლიკვიდაციის პროგრამა გეგმაში შეტანილი უნდა იყოს ცალკე სტრიქონად, და ამისათვის სულაც არ არის საჭირო ველოდეთ მეცამეტე ხუთწლედს. რადგან რაც უფრო მეტი დრო გვაშორებს იმ ტრაგიკულ დღეებს, თქვა ორატორმა, დირექტიული ორგანოების კაბინეტებში მით უფრო სუსტად აღიქმებენ გაჭირვებაში ჩავარდნილი ადამიანების სულიერ ტკივილს.

მან დეტალურად გააანალიზა სიტუაცია, დასახა უპირველესი ღონისძიებანი, რომლებიც უნდა განახორციელოს მთავრობამ, უწინარეს ყოვლისა უნდა შეეადგინოთ სამსახურების ერთიანი სამხედრო სამსახურისაგან გათავისუფლონ ნამდვილი სამსახურისა და თავდაცვის სამხედრო მოსამსახურენი.

მთელი მსოფლიო, ხაზგასმით აღნიშნა დეპუტატმა **ბ. ა. ალაბურდოვმა**, ყურადღებით აღევნებს თვალს ჩვენი ყრილობის მუშაობას. ყოველი საკითხის გარშემო ნაკვეთურ ეტაპზე, სსრ კავშირის სახალხო დეპუტატთა მეორე ყრილობის მუშაობა. სხვადასხვაგვარი მონაწილეობის მიუხედავად, თქვა მან, ჩვენ ვკამათობთ და ახლა ვეწევეთ თავის საფუძველში ერთ მთავარ ამოცანას — როგორ გამოვავლინოთ უფრო სრულად შექმნილ კონკრეტულ პირობებში ლბო ფრონტის მიერ გამოცემული ბრძანების არსებულ რადიოლოგიური ვითარებას. თუ რამდენად რთულია იგი, მან წარმოაჩინა შიგნიდან, რადგან თავად ცხოვრობს და შრომობს ეგრეთწოდებულ მკაცრი კონტროლის ზონაში მდებარე სოფელში.

ჩერნობილის კატასტროფა ერთგული ტრაგედიაა, და მას სწორედ ამ პოზიციებიდან უნდა მივუდგეთ. ამიტომაც ავარიის შედეგების ლიკვიდაციის პროგრამა გეგმაში შეტანილი უნდა იყოს ცალკე სტრიქონად, და ამისათვის სულაც არ არის საჭირო ველოდეთ მეცამეტე ხუთწლედს. რადგან რაც უფრო მეტი დრო გვაშორებს იმ ტრაგიკულ დღეებს, თქვა ორატორმა, დირექტიული ორგანოების კაბინეტებში მით უფრო სუსტად აღიქმებენ გაჭირვებაში ჩავარდნილი ადამიანების სულიერ ტკივილს.

მან დეტალურად გააანალიზა სიტუაცია, დასახა უპირველესი ღონისძიებანი, რომლებიც უნდა განახორციელოს მთავრობამ, უწინარეს ყოვლისა უნდა შეეადგინოთ სამსახურების ერთიანი სამხედრო სამსახურისაგან გათავისუფლონ ნამდვილი სამსახურისა და თავდაცვის სამხედრო მოსამსახურენი.

მთელი მსოფლიო, ხაზგასმით აღნიშნა დეპუტატმა **ბ. ა. ალაბურდოვმა**, ყურადღებით აღევნებს თვალს ჩვენი ყრილობის მუშაობას. ყოველი საკითხის გარშემო ნაკვეთურ ეტაპზე, სსრ კავშირის სახალხო დეპუტატთა მეორე ყრილობის მუშაობა. სხვადასხვაგვარი მონაწილეობის მიუხედავად, თქვა მან, ჩვენ ვკამათობთ და ახლა ვეწევეთ თავის საფუძველში ერთ მთავარ ამოცანას — როგორ გამოვავლინოთ უფრო სრულად შექმნილ კონკრეტულ პირობებში ლენინური იდეების სოციალიზმის ეკონომიკური, დემოკრატიული, კულტურული და უბრალოდ ადამიანთა პოტენციალი. საბჭოთა კავშირის კომუნისტური პარტია, მთელი საბჭოთა ხალხი უცვლელად ერთგულობენ სოციალისტურ იდეას. დღეს უმთავრესად ჩვენთი მიმდინარეობს იმის თაობაზე, თუ როგორ გავაკეთილშობილოთ სოციალიზმი, გავხადოთ მდიდრობით მთელი თანამედროვე ცივილიზაციის მიღწევებით, დავძლიოთ სახერბოროტო სოციალურ-ეკონომიკური სიძნელეები. მართალია, ზოგიერთი გაჟღერის, გვიწონასწორებულებს „სოციალიზმის დაღუპვას", გარდაქმნის მარცხს. და როგორც ეს არცთუ იშვიათად ხდება ხოლმე, რეტროგრადები უკავშირდებიან ულტრარადიკალებს, უარყოფენ რვალისტურ კონსტრუქციურ გადაწყვეტებს. მაგრამ საბჭოთა კავშირის კომუნისტური პარტია, საბჭოთა ხალხი გარდაქმნის გზას არ გადაუხვევენ.

ორიენ მხარემ ხაზგასმით აღნიშნა, თუ რა უდიდესი პრინციპული მნიშვნელობა აქვს საერთაშორისო ურთიერთობაში პოზიტიური პროცესების დაცვას. კონცეპტუალური თვალსაზრისით შეეხენ ავხა-წყნარის ოკეანის რეგიონში შექმნილ ვითარებას. აქაც იკვალავს გზას ახალი პოლიტიკური აზროვნების, თანასწორუფლებიანი, ურთიერთხელსაყრელი თანამშრომლობის პრინციპები. ამ მიმართულებით სასარგებლო ნაბიჯებს დგამენ ინდოჩინეთის ქვეყნებიც. თანამოსაბრძოლებმა აღნიშნეს, თუ რა დიდ მნიშვნელობას ანიჭებენ საბჭოთა კავშირი და ლაოსი ჩინეთთან ურთიერთობის სტაბილურ, მტკიცე განვითარებას.

მ. ს. გორბაჩოვმა და კ. ფომენკომ ხანმა აღნიშნეს სამხრეთ-აღმოსავლეთ აზიაში დაწყებული შემობრუნება კონფრონტაციიდან დიალოგისაკენ. ახლა მთავარია თავიდან ავიცილოთ მრავალტახტიანი კამბოჯაში სამოქალაქო ომის ესკალაცია, კონსტრუქციულად გაგრძელდეს დაინტერესებული შხარეების მოლაპარაკება.

საუბარმა საბჭოთა კავშირ-ლაოსის ურთიერთობისათვის დამახასიათებელი აქტიანობისა და გულითადობის ატმოსფეროში ჩაინარა. (საკდესი).

18 დეკემბერს დილიდან სსრ კავშირის სახალხო დეპუტატები დაუბრუნდნენ საკითხს საარჩევნო სისტემის საკითხებზე სსრ კავშირის კონსტიტუციაში (ძირითად კანონში) ცვლილებებისა და დამატებების შეტანის შესახებ. წინა დღეს, შაბათს, დღის წესრიგის ამ საკითხზე გაკეთდა მოხსენება და გაიმართა აზრთა გაზიარება. შეიტანეს მრავალი წინადადება და შენიშვნა.

ყრილობის კანონის პროექტის დამუშავებელმა სარედაქციო კომისიამ განაზოგადა ისინი, და ამ სისტემატიზაციის შედეგები ყრილობას მოახსენა მისმა თავმჯდომარემ **ი. ა. მანაენკოვმა**.

შესწორებათა მთავარი მიზანი არის, აღნიშნა მან, რომ სრულყოფილ საარჩევნო სისტემა, გავლრმაოთ ცნობილ დემოკრატიზმი, მივცეთ გასაქანი რესპუბლიკებს საარჩევნო პროცესის სხვადასხვა მხარის დამოუკიდებელ განსაზღვრაში, შეუქმნათ ოპტიმალური პირობები, რომლებშიც საბჭოების ფორმირებაში სახალხო ინიციატივა უფრო სრულად და თავისუფლად გამოვლინდება.

სარედაქციო კომისიამ, რომელშიც მოხალისეობრივ საწყისებზე იურისტი მეცნიერები, კონსტიტუციური სამართლის დარგის სპეციალისტები, ყურადღებით შეისწავლა შენიშვნები და წინადადებანი, რომლებსაც შეიცავს 72 სახალხო დეპუტატის გამოსვლა და ბარათი. უზენაესი საბჭოს მეორე სესიაზე, სახალხო დეპუტატთა ამ ყრილობაზე ა. ბრთა, გაზიარება, მათი საერთო ტონალობა მოწმობს, რომ ქვეყნის კონსტიტუციის სავარაუდო ცვლილებანი მომწიფდა, უფრო მეტიც — ნაწილობრივ უკვე სრულდება მოკავშირე რესპუბლიკებში, კომისია მხარს უჭერს ამ მიდგომებს.

მომხსენებელს მისცეს მრავალრიცხოვანი შეკითხვები, საარჩევნო სისტემის ზოგიერთი პოზიციის, მასში შემოთავაზებულ ცვლილებათა გამო გაიმართა დისკუსია, რომლის დროსაც ბრი გამოთქვეს დეპუტატებმა თ. მ. ბურლაცკომ, ე. ა. ევტუშენკომ, ვ. ა. შაპოვალენკომ, ს. ვ. ბელოზერცევმა, ი. თ. კლოჩკოვმა, ა. ა. სობჩაკმა, ე. უ. კიმმა, ნ. ს. დიადენკომ, ი. ი. ბოლდირევმა, დ. დ. ვენედიქტოვმა, ვ. ვ. ხმურამ, ვ. ი. სტადნიკმა, ა. ი. კაზანცმა, ი. ი. ზასლავსკიმ, ს. მ. რიაბჩენკომ, ა. ნ. კრაიკომ, ვ. ი. კირილოვმა, ვ. ი. ალესნისმა, ლ. ა. კუზნეცოვმა, გ. ვ. სტაროვოიტოვამ, ი. რ. ბოიარსმა.

შემდეგ თავმჯდომარემ ა. ი. ლუკიანოვმა გამოაცხადა, რომ,

(დასასრული მე-8 გვ.).

გაგრძელება. დასაწყისი იხ. „კომუნისტი" № 289, 290.

რეპორტაჟი ყრილობიდან

მეორე კვირის დასაწყისი

სსრ კავშირის სახალხო დეპუტატთა ყრილობაზე სამგლოვიარო განწყობილება სუფევდა. 18 დეკემბერს, ორშაბათს, მოსკოვი და მასთან ერთად მთელი ჩვენი ქვეყანა, მთელი კაცობრიობა ეთხოვებოდნენ აკადემიკოს ანდრია სახაროვს. დილის სხდომის დაწყებამდე დეპუტატები ყრილობათა სასახლის ფოიეში გრძელ რიგად დამწკრივდნენ გაზეთ „მოსკოვსკიე ნოვოსტის" სპეციალური გამოშვების რიგში, რომელიც ანდრია სახაროვს მიეძღვნა. ჯერ კიდევ ცოტა ხნის წინათ — 14 დეკემბერს, როცა სსრ კავშირის სახალხო დეპუტატთა ყრილობა სექციებად მუშაობდა, თქვენი კორესპონდენტი დაესწრო სარეგიონთაშორისო დეპუტატთა ჯგუფის სხდომას, სადაც ანდრია სახაროვი გამოვიდა. რამდენიმე საათის შემდეგ კი მას გული გაუჩერდა. და აი, დაიბეჭდა მისი უკანასკნელი საჯარო გამოსვლა, რომელიც დღეს ანდერძად ისმის.

„მე მინდა ჩამოვაყალიბო ოპოზიციის ფორმულა. რა არის ოპოზიცია? ჩვენ პასუხისმგებლობას ვერ ვიკისრებთ იმისათვის, რასაც ამჟამად შვრება ხელმძღვანელობა, მას კატასტროფისკენ მიაჰყავს ქვეყანა, რამდენიმე წლით აჩიაურებს გაროდაქმნის პროცესს, იგი ამ წლებში ქვეყანას ისეთ მდგომარეობაში ტოვებს, როცა ყველაფერი გაპარტახდება, ინტენსიურად გაპარტახდება. ინტენსიურ საბაზრო ეკონომიკაზე გადაყვანის მთელ გეგმები ეუხდენელი დარჩება, და ქვეყანაში უკვე მატულობს კიდეც გულგატეხილობა ერთადერთი რევოლუციური გზა, ერთადერთი შესაძლებლობა გარდაქმნის რადიკალიზაციაა".

„მოსკოვსკიე ნოვოსტის" სპეციალოშვების შუა გვერდზე მგლოვიარედ ეთხოვებიან დიდ მოქალაქეს. დარდით არის აღსავსე მიხეილ გორბაჩოვის და ჯორჯ ბუშის სიტყვები, ჩვენი ქვეყნის მრავალი გამოჩენილი ადამიანის, მათ შორის ლიანა ისაკაძის სიტყვები: „რამდენჯერ მინდოდა, მივსულიყავი, გადავხვეოდი და მადლობა მეთქვა ანდრია სახაროვისათვის მაშინაც, როცა მას ტაშს უკრავდნენ, და მაშინაც, როცა გაბოროტებული დარბაზი სისინებდა — „ჯვარს აცუ იგი"... არასოდეს არ დაფიქრებულა იმაზე, ხელსაყრელი იყო თუ არა მისთვის ესა თუ ის სქემიერი. და ახლა თითქოს მოგვმართავს სიტყვებით: „დიაჯ, ბევრი რამ დამატყდა თავს, მაგრამ ბედნიერი ვარ, რადგან სინდისი არ მქენჯნის, ვერც აწყოთ გამსრისა და არც მომავლის მეშინია".

მრავალი დეპუტატის თხრობის მიუხედავად, ყრილობას ორშაბათს, ნაშუადღევს, ანდრია სახაროვის დაკრძალვასთან დაკავშირებით, არ გადაუდია თავისი მუშაობა. მხოლოდ სამ-ნახევარი საათის შესვენება გამოცხადდა განსვენებულთან გამოსათხოვებლად. საღამოს სხდომაზე კი აზრთა ჭიდილმა, პოზიციათა ჭიდილმა უმაღლეს მწვერვალს მიაღწია. ახლა, როცა ამ სტრიქონებს კითხულობთ, ყველას, ვინც თვალს ადევნებს ყრილობის მუშაობას, უკვე იცის, რაოდენ დაძაბული და რთული იყო საბჭოთა კავშირის კონსტიტუციაში ცვლილებათა და დამატებათა შეტანისათვის კენჭისყრის პროცედურა. ბევრს ეშინოდა, რომ ამ ბუნდოვანებას თქვა თავისი სიტყვა, როცა თავმჯდომარეს შესაძლოდ ცხო შეეკვეთა ჩვეულებრივი რეგლამენტი, და წესრიგისათვის არ მოუწოდა დარბაზს, რომელიც თითქმის აღარ ყუსმენდა ორატორს. ჩვენი დეპუტატების წინადადებანი საბჭოთა კავშირის უზენაესი საბჭოს შესაბამის კომიტეტს გადაეცა, რომელიც ან კენჭისაყრელად გამოტანს მათ, ან უარყოფს და ასეთი გადაწყვეტილების მიზეზს განგვიმარტავს.

და მაინც, არ შეიძლება არ ითქვას: საეჭვოა გონივრული იყოს დემოკრატიული გარდაქმნების პასიური ლოდინი. მას დიდი ბრძოლა და შეუპოვრობა სჭირდება.

ყრილობის მუშაობის ამ დღეს, ისევე როგორც სხვა დროსაც, დავრწმუნდით, რომ „მეშარჯვენე" ძალები პოზიციების დათმობას არ აპირებენ, ხმირად კი აშკარადაც უტევენ გარდაქმნას. ასე იყო, მაგალითად, როცა ყრილობათა სასახლის ფოიეში დეპუტატებს სტამბურად, ორ ფერად დაბეჭდილ, მაგრამ ხელმოუწერელ, უფრო სწორედ, ანონიმურ ფურცლებს შუხვილი ასოებით დაწერილი მოწოდებით: „მოითხოვეთ სიმართლეთ ბინლინზე!". ამ ანონიმური ფურცლის შინაარსიც, და, ასე ვთქვათ, სტილიც ეჭვს არ ტოვებდა, თუ ვინ იყო ავტორი, მაგრამ არავის, მათ შორის ჩვენს ქვეყნის პროკურატურასაც არაფერი უღონია დეპუტატებისათვის ამ ანონიმური ფურცლების დარიგების წინააღმდეგ. საინტერესოა, რატომ? და კიდევ ერთი ძალზე საინტერესო რამ: ვინმემ რომელიმე სხვა საკითხის, გამო რომ მოისყიდოს ყრილობათა სასახლეში დაბეჭდილი პროდუქციის გავრცელება და ამასთან ინკოგნიტო დარჩენა, მოახერხებს კი ამას? მე მგონი, ვერა, მე მგონი, მაშინვე მოჰკიდებენ პასუხს. უფრო სწორედ, პასუხს აგებინებენ არსებული კანონმდებლობის შესაბამისად. მაშ, ამჟერად რატომ არ მოხდა ასე?

ირაკლი ინაშვილი,
„კომუნისტის" სპეც. კორ.

საქართველოს იურისტთა კავშირის წერილი სსრ კავშირის სახალხო დეპუტატთა მეორე ყრილობას

საქართველოს იურიდიული საზოგადოებრიობა, გაეცნო რა „სოვეტსკაია როსიაში" გამოქვეყნებულ მთავარი სამხედრო პროკურორის პოზიციის, იუსტიციის გენერალ-ლეიორის ვ. ვასილიევის ინტერვიუს, გამოთქვამს თავის უარყოფითა დამოკიდებულებას ამ პუბლიკაციის ფორმებისა და შინაარსისადმი.

რომ აღაოფერი ვთქვათ ინტერვიუში ჩამოყალიბებული ფაქტებისა და მოსაზრებების სინამდვილეზე, ჩვენი აზრით, პროკურორის და ძირგამომპალი პოზიცია კანონიერების მორალური საფუძვლებისა და იუსტიციის ზნეობრივი საწყისების უგულებელყოფის ნიშნებია.

გაზეთისა, რომელიც გამოვიდა მაღალფარდოვანი განცხადებით — — „გამოძიებით დადგენილია", არც კი ცნო საჭიროდ გაეცნოთ ის აქტები, რომელთა წინაშე აღმოჩნდა ეროვნული შეცდომა?

ჩვენ ვეკითხებით ამიერკავკასიის წითელდროშოვანი სამხედრო ოლქის ჯარების სარდალს, გენერალ-პოლკოვნიკ ვ. ი. პატრიკეევს: ვბოლოს და ბოლოს, უველაფერს ხომ თავისი საზღვარი აქვს, სანამდე უნდა გაგრძელდეს ი. კრაკოვეცკის და მის თანამოაზრეთა პარპაში, ვინ აძლევს მათ ამის უფლებას ქართულ მიწაზე?

საქართველოს ეურნალისტთა კავშირის გამგეობის სამდივნო.

თავხედობას ბოლო არ უჩანს

გაზეთი „ლენინსკოე ზნამია" თავისი მომდევნო წლის 19 დეკემბრის ნომერში რუბრიკით „ბიხედულება ამაღელვებელ პრობლემებზე" კვლავ თავს ესხმის რესპუბლიკის მახობრივი ინფორმაციის საშუალებებს, რომლებიც, თითქოს „ანაგვიანებენ" 9 აპრილის ამბებს, ამახინჯებენ ფაქტებს, ტენდენციურად აშუქებენ საქართველოში შექმნილ ვითარებას. გაზეთი კვლავ იხე გაკდნეირდა, რომ უდიერად იხსენიებს და აშკარად ცილს სწამებს სსრ კავშირის სახალხო დეპუტატებს ა. სობჩაკსა და ე. შევარდნაძეს. ასევე დიდი უკმაყოფილება არის გამოთქმული საქართველოს ეურნალისტთა კავშირის გამგეობის მახამართით, რომელმაც, თურმე, გაბედა და უარყოფითად შეაფასა გაზეთი „ლენინსკოე ზნამიას" პუბლიკაციები.

ჩვენი მკითხველისათვის კარგად არის ცნობილი გაზეთ „ლენინსკოე ზნამიას" ხავხებით არაობიექტური და ძირგამომპალი პოზიცია თბილისში 9 აპრილის ამბებისა და საერთოდ ეროვნული პრობლემების გაშუქებასთან დაკავშირებით. შეგახსენებთ, რომ ჯერ კიდევ ამა წლის ივლისში, ხოლო შემდეგ დეკემბერში, საქართველოს ეურნალისტთა კავშირის პრეზიდიუმმა განიხილა გაზეთ „ლენინსკოე ზნამიას" მიერ გამოქვეყნებული მასალები 9 აპრილის მოვლენებთან დაკავშირებით და ისინი შეაფასა როგორც ბეშმარიტებას მოკლებული, აშკარად ტენდენციური, ერების შორის შუღლისა და ხიძულვილის გამღვივებელი. გარდა ამისა, გაზეთმა სხვადასხვა ეურნალ-გაზეთიდან გადმობეჭდა მასალები, რომლებიც მიმართულია ქართველი ხალხის წინააღმდეგ და ეურნალისტიკის აშკარად ყალბ ცნობებსა და წყაროებს. გაზეთი სისტემატიურ შეურაცხყოფას აყენებს რესპუბლიკურ გაზეთებს — „ზარია ვოსტოკას", „ლიტერატურულ საქართველოს", „მოლოდიოე გრუზიას", უსამართლოდ ლანძღავს ღვაწლმოსილ ავტორებს. ეურნალისტთა კავშირის პრეზიდიუმის არაერ

ՀԱՅԿԱԿԱՆ ՍՈՎԵՏԱԿԱՆ ՀԱՆՐԱԳԻՏԱԿԱՆ ՀԱՆԴԵՍԻ ՀԱՏՈՒԿ ԹՈՂԱՐԿՈՒԹՅՈՒՆ

Ա. Ս. ՄԵՍՐՈՊԻ ԱՆՎԱՆ ՄԱՏԵՆԱԴԱՐԱՆԻ ՀԻՄՆԱԴՐՄԱՆ ՀԱՐՅՈՒՐԸ ՀԱՅԿԱԿԱՆ ՍՍՀ ԿԱԶՄԱԿԵՐՊՄԱՆ ՀԱՐՑԵՐՈՎ

Հայկական ՍՍՀ գիտությունների ակադեմիայի նախագահ, ակադեմիկոս Վ. Համբարձումյանի զեկուցումը

Ընկերներ, ներկայացվող հարցը, որ վերաբերում է Ա. Ս. Մեսրոպի անվան մատենադարանի հիմնադրման հարյուրամյակին, ունի ոչ միայն գիտական, այլև մեծ հասարակական նշանակություն։ Մատենադարանը հայ ժողովրդի հոգևոր կյանքի, նրա մշակույթի ամենանշանավոր հուշարձանն է։ Այն հայ ժողովրդի ստեղծագործական հանճարի, նրա հոգևոր ու նյութական մշակույթի ամենաարժեքավոր գանձերի պահոցն է։ Մատենադարանի հարստությունները հայ ժողովրդի սեփականությունն են, նրա հպարտությունը։ Մատենադարանի հիմնադրման հարյուրամյակի առթիվ հայ ժողովուրդը, նրա գիտական ու մշակութային կազմակերպությունները, հայ գիտնականները, գրողները, արվեստագետները, ամբողջ հայ հասարակությունը ուրախ տոնական տրամադրություն ունեն։ Մատենադարանի հարյուրամյակը հայ ժողովրդի համար մեծ տոն է։

Մատենադարանի հիմնադրման հարյուրամյակի առթիվ Հայկական ՍՍՀ կառավարությունը, ՀԿԿ Կենտկոմի հետ համատեղ, որոշեց մի շարք միջոցառումներ կազմակերպել։ Դրանք ներառում են Մատենադարանի շենքի հիմնանորոգումը, նրա ներքին հարդարանքի ամբողջական վերանորոգումը, նոր ցուցասրահների կահավորումը, ցուցանմուշների ներկայացման ժամանակակից միջոցների կիրառումը, Մատենադարանի ֆոնդերի ուսումնասիրության և հրատարակության ծրագրի մշակումը, Մատենադարանի ֆոնդերի ցուցադրության կազմակերպումը Հայաստանում և արտասահմանում, Մատենադարանի մասին գրքերի և ալբոմների հրատարակումը, Մատենադարանի մասին հեռուստաֆիլմի նկարահանումը, Մատենադարանի մասին հուշադրամների և նամականիշերի թողարկումը։

Մատենադարանի հարյուրամյակի առթիվ Հայկական ՍՍՀ կառավարությունը, ՀԿԿ Կենտկոմի հետ համատեղ, որոշեց մի շարք միջոցառումներ կազմակերպել։ Դրանք ներառում են Մատենադարանի շենքի հիմնանորոգումը, նրա ներքին հարդարանքի ամբողջական վերանորոգումը, նոր ցուցասրահների կահավորումը, ցուցանմուշների ներկայացման ժամանակակից միջոցների կիրառումը, Մատենադարանի ֆոնդերի ուսումնասիրության և հրատարակության ծրագրի մշակումը, Մատենադարանի ֆոնդերի ցուցադրության կազմակերպումը Հայաստանում և արտասահմանում, Մատենադարանի մասին գրքերի և ալբոմների հրատարակումը, Մատենադարանի մասին հեռուստաֆիլմի նկարահանումը, Մատենադարանի մասին հուշադրամների և նամականիշերի թողարկումը։

Մատենադարանի հարյուրամյակի առթիվ Հայկական ՍՍՀ կառավարությունը, ՀԿԿ Կենտկոմի հետ համատեղ, որոշեց մի շարք միջոցառումներ կազմակերպել։ Դրանք ներառում են Մատենադարանի շենքի հիմնանորոգումը, նրա ներքին հարդարանքի ամբողջական վերանորոգումը, նոր ցուցասրահների կահավորումը, ցուցանմուշների ներկայացման ժամանակակից միջոցների կիրառումը, Մատենադարանի ֆոնդերի ուսումնասիրության և հրատարակության ծրագրի մշակումը, Մատենադարանի ֆոնդերի ցուցադրության կազմակերպումը Հայաստանում և արտասահմանում, Մատենադարանի մասին գրքերի և ալբոմների հրատարակումը, Մատենադարանի մասին հեռուստաֆիլմի նկարահանումը, Մատենադարանի մասին հուշադրամների և նամականիշերի թողարկումը։

ՀԱՅԿԱԿԱՆ ՍՈՎԵՏԱԿԱՆ ՀԱՆՐԱԳԻՏԱԿԱՆ ՀԱՆԴԵՍԻ ՀԱՏՈՒԿ ԹՈՂԱՐԿՈՒԹՅՈՒՆ

Ա. Ս. ՄԵՍՐՈՊԻ ԱՆՎԱՆ ՄԱՏԵՆԱԴԱՐԱՆԻ ՀԻՄՆԱԴՐՄԱՆ ՀԱՐՅՈՒՐԸ ՀԱՅԿԱԿԱՆ ՍՍՀ ԿԱԶՄԱԿԵՐՊՄԱՆ ՀԱՐՑԵՐՈՎ

Հայկական ՍՍՀ գիտությունների ակադեմիայի նախագահ, ակադեմիկոս Վ. Համբարձումյանի զեկուցումը

Ընկերներ, ներկայացվող հարցը, որ վերաբերում է Ա. Ս. Մեսրոպի անվան մատենադարանի հիմնադրման հարյուրամյակին, ունի ոչ միայն գիտական, այլև մեծ հասարակական նշանակություն։ Մատենադարանը հայ ժողովրդի հոգևոր կյանքի, նրա մշակույթի ամենանշանավոր հուշարձանն է։ Այն հայ ժողովրդի ստեղծագործական հանճարի, նրա հոգևոր ու նյութական մշակույթի ամենաարժեքավոր գանձերի պահոցն է։ Մատենադարանի հարստությունները հայ ժողովրդի սեփականությունն են, նրա հպարտությունը։ Մատենադարանի հիմնադրման հարյուրամյակի առթիվ հայ ժողովուրդը, նրա գիտական ու մշակութային կազմակերպությունները, հայ գիտնականները, գրողները, արվեստագետները, ամբողջ հայ հասարակությունը ուրախ տոնական տրամադրություն ունեն։ Մատենադարանի հարյուրամյակը հայ ժողովրդի համար մեծ տոն է։

Մատենադարանի հիմնադրման

ბრძოლის ველი

(დასაწყისი)

სენატორმა ედვარდ კენედიმ, რომ სამი ავტომობილის ავარიაში მოყვა, ორი ადამიანი დაიღუპა, ხოლო მესამე მძიმედ დაშავდა. ამ ინციდენტის შესახებ ცნობილია, რომ ავტომობილი, რომელშიც კენედი იმყოფებოდა, ჩიხში შეუხვევია და ხიდის მოაჯირს შეჯახებია. ავარიის შედეგად ავტომობილის მგზავრი მერი ჯო კოპექნი დაღუპულა. ამ ფაქტის გამო კენედის ბრალი წაუყენეს, მაგრამ მოგვიანებით ბრალდება მოხსნეს. ამ ინციდენტის შემდეგ კენედის პოლიტიკური კარიერა დასრულებულად ითვლებოდა. ამერიკის პრეზიდენტის არჩევნებში მან მონაწილეობა არ მიიღო.

ამ ინციდენტის შემდეგ ედვარდ კენედი ცდილობდა, რომ ამერიკის პრეზიდენტის არჩევნებში მონაწილეობა მიეღო, მაგრამ ამ ინციდენტის შემდეგ მისი

დღევანდელი ნომრის სტუმარი

ასურაძებს მტკივან გულს პროფესორი ნოდარ ყიფშიძე, ამონმებს მის რიტმსა და ფეთქვას მკურნალი, უნდა, როგორმე, გადაარჩინოს ავადმყოფი, ანუ სიცოცხლე გამოსტაცოს სიკვდილს.

ასურაძებს მტკივან გულს..

* * *

ია დღეს პირველად შევხვდი ნოდარ ყიფშიძეს, აქამდე, წესიერად ნანახიც არ მყავდა. ვიცოდი: იგია მსოფლიო სახელის მქონე მედიკოსი, „გულის სპეციალისტი“ — უებრო, თბილისში ექსპერიმენტული და კლინიკური თერაპიის სამეცნიერო კვლევითი ინსტიტუტის დამაარსებელი და დირექტორი, გულის მკურნალობის მრავალი მეთოდის ავტორი და ა. შ და ა. შ.

ერთი სიტყვით, იმ დღეს პირველად შევხვდი, და, ჩემდა საბედნიეროდ, არა იმიტომ, რომ გულმა შემაწუხა (ღვთის მადლით, ჯერჯერობით არ ვუჩივი), უბრალოდ, მინდოდა გავსაუბრებოდი პიროვნებას, რომელსაც ქვეყანა ლოცავს, უამრავი „სააქიოდან მობრუნებული“ მადლობის ბარათებს უგზავნის და აღმერთებს. მიზეზიც მქონდა: ახლახან ხომ ნოდარ ყიფშიძეს, თავის კოლეგებთან ერთად, სსრ კავშირის სახელმწიფო პრემია მიენიჭა.

ჰოდა, მივულოცე, ოღონდ მანამდე მის მოადგილეს სამეცნიერო დარგში, პროფესორ ირაკლი ჭუმბურიძეს გავესაუბრე.

მოადგილე აქებს დირექტორს

გულწრფელად აქებს, იცის— კეისარს კეისრისა უნდა მიეზღოს, ირაკლი ჭუმბურიძისათვის უცხოა პირფერობა; ან კი რაში სჭირდება — შესანიშნავ მკურნალსა და საზოგადო მოღვაწეს რეგალიები არ აკლია, თანაც, როგორც იტყვიან, „თავისი კალო გალეწილი აქვს“.

იგი მიამბობს:

— ბატონმა 1960 წელს დააარსა თბილისში ექსპერიმენტული და კლინიკური თერაპიის სამეცნიერო ლაბორატორია, რომელიც თანდათან გაიზარდა და მალე სამეცნიერო-კვლევითი ინსტიტუტი გახდა. დღეს ჩვენი ინსტიტუტი, ერთ-ერთ მოწინავე სამეცნიერო ცენტრად ითვლება არა მარტო საქართველოში, არამედ მთელ კავშირში, მას ფართო კონტაქტები აქვს დამყარებული უცხოეთის ბევრი ქვეყნის სამეცნიერო ცენტრებთან. ეს კი, დამეთანხმებით, ინსტიტუტის დირექტორის — ნოდარ ყიფშიძის დიდი ავტორიტეტის ბრალია. ბატონი ნოდარის ხელმძღვანელობით ბევრმა ახალგაზრდა სპეციალისტმა დაიცვა საკანდიდატო თუ სადოქტორო დისერტაცია... იგი მიზანსწრაფული მეცნიერია, აქვს სამეცნიერო უმაბის დიდი ორგანიზაციული ნიჭი... რა თქმა უნდა, მთელ ჩვენს კოლექტივს ეამაყება, რომ ნოდარ ყიფშიძის ღვაწლი აგრერიგად არის დაფასებული. იგი საქართველოს მეცნიერებათა აკადემიის აკადემიკოსია, არჩეულია სსრ კავშირის მედიცინის მეცნიერებათა აკადემიის ნამდვილ წევრად... აი, ახლახან, სახელმწიფო პრემიაც მიიღო... რაც მთავარია, ბატონი ნოდარი ქართველი სახოგადოებრივი ხასიათის ჭეშმარიტი სიყვარულით სარგებლობს — ამას კი, დამეთანხმებით, ვერავითარი ჯილდო ვერ შეედრება... შეიძლება, იცით კიდეც: ნოდარი ცნობილი მკურნალისა და მეცნიერის ნიკოლოზ ყიფშიძის ვაჟია, ნოდარის ძმა — გურამიც ექიმია — ჰემატოლოგიისა და სისხლის გადასხმის ინსტიტუტის განყოფილების გამგეა... ნოდარის ვაჟიშვილი კი გულ-სისხლძარღვთა ქირურგიაში მუშაობს და ახლახან დაიცვა სადოქტორო დისერტაცია... ასე რომ, ხომ ხედავთ — მთელი დინასტიაა.

* * *

კარგი ნაცნობივით შემხვდა, გულღიად მესაუბრა და, რედაქციაში ამ საუბრის ჩანაწერი

გულს მიყურადებული

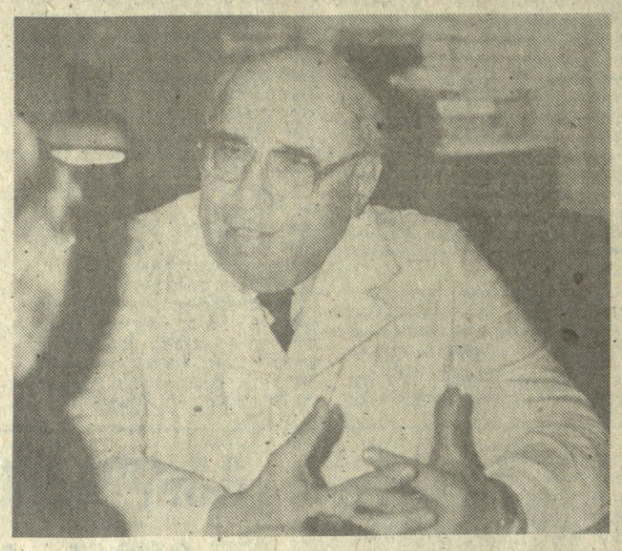

რომ ჩავათვალიერე, აღმოჩნდა, ერთი სიტყვაც კი არ დასცდენია ნოდარ ყიფშიძეს თავისი პერსონის წარმოსაჩენად.

ერთგან მეუბნება: „მამა გორის რაიონიდან — შინდისიდან იყო, მე თბილისში დავამთავრე სკოლა, სამედიცინო ინსტიტუტი, ვმუშაობდი მოსკოვში, აკადემიკოს ალექსანდრე მიასნიკოვთან, სამი წლით მიმავლინეს ამერიკის შეერთებულ შტატებში, ორ წელიწადს — შვეიცარიაში... ეს წლები დიდად ნაყოფიერი იყო ცოდნის გასაღრმავებლად, კარდიოლოგიის ახალ მიღწევათა დასაუფლებლად...

აი, პირველი კითხვა ასეთი მიიცია პროფესორისათვის:

— იქნებ, გვიამბოთ მეთოდზე, რომელიც თქვენ დანერგეთ გულის მკურნალობაში და, რომლისთვისაც, ახლახან, სსრ კავშირის სახელმწიფო პრემია მოგენიჭათ?

— მარტო მე — არა, ჯგუფს დი ერთ ავადმყოფზე გამოვცადეთ, რომელმაც სამი დღის განმავლობაში 57 კლინიკური სიკვდილი გამოიარა... რომ იტყვიან, გადადებული იყო... პატრონმა მოგვცა უფლება და ჩავატარეთ ექსპერიმენტი... საბედნიეროდ, ყველაფერმა კარგად ჩაიარა, ის კაცი დღესაც ფეხზეა და თავს მშვენივრად გრძნობს... 1986 წელს ჩვენი ეს მიღწევა მოახსენე ამერიკაში კარდიოლოგთა მსოფლიო კონგრესს, რამაც დიდი ინტერესი გამოიწვია... დღესდღეობით, როგორც აღვნიშნე, ამ მეთოდს ბევრგან იყენებენ...

* * *

მიღწევა მიღწევად, პრემია პრემიად, მაგრამ ინსტიტუტის ხელმძღვანელობა ფიქრობს, მკურნალობის ახალი მეთოდი ვალუტის წყაროდ გადააქციოს, ამით ინსტიტუტსაც არგოს — უცხოური აპარატურა შეიძინოს და რესპუბლიკის შემოსავალშიც თავისი მცირე წვლილი შეიტანოს. — ეს კი შესაძლებელია — ამბობს ნოდარ ყიფშიძე, — საერთაშორისო ფასიანი კურსების გახსნით. ჩვენთან ჩამოვლენ კარდიოლოგები ამერიკიდან, იაპონიიდან, დასავლეთ გერმანიიდან, არაბეთის ქვეყნებიდან.. კურსები ათდღიანი იქნება. საჭიროა უცხოელებს მაღალ დონეზე დავხვდეთ, ამიტომ ძველ თბილისში, სადმე, იქნებ სასტუმრო გაგვიხერხოს მთავრობამ... სხვათა შორის, არ არის გამორიცხული, ნაღუ ავადმყოფებიც მივიღოთ უცხოეთიდან, — იმედოვნებს ინსტიტუტის დირექტორი.

— ბატონო ნოდარ, გასაგებია, რომ ჩვენმა ნერვულმა დრომ ინფარქტებიც გაახშირა, რამდენადაც ვიცი, საქართველო ამ მხრივ „მონინავეთა რიგებშია“, რით ხსნით ამას?

— ქართული სუფრით, გადამეტებული ბურ-მარილით... საღამოთი, მთელი სხეული, გულ-სისხლძარღვები უნდა ისვენებდეს და ჩვენ მაშინ ვიწყებთ მამა-პაპაურ დანაყრებას, ცხიმიანი საჭმელების მიღებას... ეს კი აჩქარებს ათეროსკლეროზს, ავიწროვებს სისხლ-ძარღვებს და ა. შ. ამერიკაში, ბოლო დროს, დიდ პროპაგანდას უწევენ იმას, რომ გადავიდნენ მცენარეულ ზეთებზე, ფიზიკურად აქტიურები იყვნენ. ამან საგრძნობლად შეამცირა ინფარქტი და სტენოკარდია... ჩვენმა პრესამ, ტელევიზიამ მეტი ყურადღება უნდა დაუთმოს სიგარეტის, უზომო კვების უარყოფის პროპაგანდას, ეეეჰ.. გულის უპირველესი წამალი მაინც სიყვარული და მოფერებაა, ჩემო მეგობარო... მოყვარე რომ ეგონა ქართველ კაცს და ჩახუტებული ჰყავდა საუკუნეების განმავლობაში, თურმე მტერი და მოსისხლე ყოფილა და, აბა, რა გული და ნერვები უნდა გვქონდეს, მაგრამ რას იზამ, ესეც გამოცდაა, უნდა გავუძლოთ.

— რაზე ოცნებობთ?

— რაზეც ღელეთ ღუნია ოცნებობდა. მე თუ არა, ჩემი შვილები და შვილიშვილები მაინც მოესწრონ სანუკვარი მიზნის ასრულებას... ბალიან მინდა, აგრეთვე, მოვესწრო საქართველოში გულის გადანერგვას... აი, მიღწევა ეს იქნება, თუმცა ჯერჯერობით, გულის ქირურგია არ დგას ჩვენთან იმ დონეზე... არადა, რამდენი კარგი სპეციალისტი მუშაობს მოსკოვში და ქვეყნის სხვადასხვა ქალაქში... ახლა მაინც ჩამოვიდნენ აქეთ, საქართველოს, მის მომავალს მოახმარონ, რაც შეუძლიათ... პირობები, ალბათ, უარესი ექნებათ, მაგრამ ეროვნული მედიცინის წინსვლისათვის, დროებით, ეგეც მოვითმინოთ!...

* * *

აყურადებს მტკივან გულს პროფესორი, ამონმებს მის რიტმსა და ფეთქვას... კიდევ ერთი სიცოცხლე უნდა გამოსტაცოს სიკვდილს...

ხელი მოემართოს!..

ვილენ მარდალეიშვილი.

წმრიდი „კომუნისტს“

რა დაგვემართა?

ია სახელმწიფოში, სადაც ადამიანი, როგორც ბუნების განუმეორებელი ფენომენი ჯათანაბრებული იყო უსულო საგანთან, ყველაფერია შესაძლებელი. ალბათ, ამიტომაც არაფერს იწვევს საყოველთაო ღელვასა და აღშფოთებას მართლაც და სენსაციური დრამა, რომლის მოწმენიც დღეს ყველანი ვართ. მოკლულთა დედები, დები, მეუღლეები, შვილები შეყუჟულნი თბილისის სტრატების სახელმწიფო გალერეის შესასვლელში უკვე მერამდენე კვირაა მკვლელთა მიმართ სასამართლოების მათი თვალსაზრისით არასამართლიანი განაჩენის პროტესტის ნიშნად შიმშილობენ... არადა, რას ითხოვენ გამწარებული ჭირისუფალნი — გადაისინჯოს განაჩენი, გადაისინჯოს ადვოკატებისა და ნდობით აღჭურვილი პირის უშუალო მონაწილეობით... ეს არის და ეს!

თქვენ, პატივცემულო მკითხველო და თქვენც, სამართალდაცვის თავკაცებო, აბა, წარმოუდგენელი წარმოიდგინეთ — ასე გულისფანცქალით შეველი გაუზარდო ქვეყანას და ვიღაც გარეწარამა მოგიკლას, ხოლო მერე სასამართლომ ისეთი განაჩენი გამოიტანოს, რომ მკვლელი სხვარულისაგან ცას ეწიოს: მეტიც, ვინც შემთხვევა, როცა მკვლელს გაელენიანმა შვილები ამოჰკლა, მაგრამ ის გუნებაგანწყობილება, რომელიც ჩვენს საზოგადოებას საერთოდ სასამართლოს მიმართ აქვს, სამწუხაროდ, ბადებს კანონის ზოგიერთი დამცველისადმი არც თუ უსაფუძვლო ეჭვებს. მართლიადმი ერთგულება, სხვა დარდის გულთან მიტანა, მარადჟამს იყო ჩვენი ერის ლაზე დამახასიათებელი ნიშანი, მაშ, დღეს რაღა დაგვემართა?

საბრძოლო ფრენა

ალექსანდრ მამასახლისი შოთა ბადრიძე ბიორგი ჯაფარიძე ვახტანგ გოგუაძე

საბრძოლო ფრენა ალექსანდრ მამასახლისის შოთა ბადრიძის ბიორგი ჯაფარიძის ვახტანგ გოგუაძის

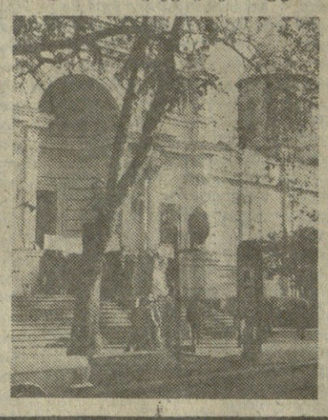

დანაშაულის კვალდაკვალ

სანამლავი... ბითუმად

ქარგა ხანია საზოგადოებრიობა ასე არ აუღელვებია ბოროტგანზრახულთა შეპყრობის ცნობას, რა არაკაცების ამბავი არ შეგეტყვება, ნარკოტიკების გამყიდველებისა თუ ბავშვთა გამტაცებლებისა... მაგრამ ეს, სწორედ რომ, მოულოდნელი და გამოუნებელი აღმოჩნდა. ამჯერად ბიზნესის საგანი იყო... ჭიბიური მომწამვლელი ნივთიერება „სი-ესი“. დიახ, სწორედ ის „სი-ესი“, რომლის სახელიც ისე ავბედითად გახმიანდა 9 აპრილს და რომლის შედეგებიც ისევ ახსენებს თავს იმ ტრაგედიის მსხვერპლთ.

...თბილისის ორჯონიკიძის რაიონის შინაგან საქმეთა პირველი ქვეგანყოფილების უფროსთან, მილიციის მაიორ ალექსანდრე მიქაბერიძესთან აღელვებული ახალგაზრდა შევედი (თბილისელი ივნისი თამაზ მამედოვი ოცდასამი წლის კაცია);

— მისმინე, უფროსო! ნუცუბიძის პლატოზე, სასტუმრო „აკადემიურში“, საცნობთან შევიარე. ორი ბალტიისპირელი გამომელაპარაკა, „ბარახლო“ გვაქვს, ხომ არ გინდაო. შევყევი. უცებ გაზის ბალონები არ შემომთავაზეს! მომწამვლელი გაზი „სი-ესი“, 9 აპრილს თბილისში რომ სამხედროებმა ხალხი დაწამლეს, ეს! თითოს 400 მანეთად ყიდიან. ეს ბითუმად წაიღეს, 350 მანეთად მოგცემთო. მართალი გითხრა, ეგ გაზი რომ არა, ალბათ, არ მოვიდოდი, მაგრამ ჩემი თბილისის მომწამლავი თბილისში გაყიდონ, კაცო?! ჰო, იარაღიც აქვთ!...

სასწრაფოდ შეიდგა ოპერატიული ჯგუფი. მილიციის კაპიტნებმა გივი მინაძემ, ბადრი მაღლათაძემ, უფროსმა ლეიტენანტებმა სოსო ებრალიძემ, გია მაისურაძემ და გულადი საღინაძემ ისე სწრაფად, მაღალპროფესიულად ჩაბერეს, ნარკოტიკების „გამყიდველებისა თუ ბავშვთა გამტაცებლებისა“ დაკავების ოპერაცია, რომ მათ, როგორც იტყვიან, თითის განძრევაც ვერ მოასწრეს. გასაოცებლად ჩამოტანილმა „საქონელმა“ თვით მრავლისმნახველი მილიციის მუშაკებიც კი განაცვიფრა: 62 ცალი დასავლეთგერმანული „სი-ეს“ გაზის ბალონი, უცხოური წარმოების ნაგანის სისტემის რევოლვერი თავისივე ვაზნებით, კარატეს საბრძოლო გადაბმული ჯოხები — ნუ ჩაგო...

ესენი არიან ლიტვის სსრ ქალაქ უკმერგეს მცხოვრებნი ივგარას მიქშტასი და ალექსანდრე კომაროვი. ა. მიქშტასი 1967 წელს არის დაბადებული, მძღოლ-ექსპედიტორად უშობს კვებაჭიროების სისტემაში. 29 წლის ა. კომაროვი ცოლშვილიანია. კოოპერატივ „მოლდოდიოვნი ცენტრში“ მწყობად მუშაობს.

სად იშოვეს „სი-ესის“ ამდენი ბალონი, რატომ მაინცდამაინც თბილისი აირჩიეს მის სარეალიზაციოდ? ეს შეკითხვები დღეს ჩვენი საზოგადოებრიობის ცხოველი მსჯელობის საგანია. ბევრი შეშფოთებულია, და დასამალი როდია, რომ ამ შეშფოთებას აქვს კიდეც საფუძველი: სსრ კავშირის სახალხო დეპუტატთა მეორე ყრილობაზე თბილისის 9 აპრილის ტრაგედიის გარემოებათა განხილვის მოახლოებასთან დაკავშირებით საკავშირო პრესაში მომრავლდა მასალები, რომლებშიც აშკარად ჩანს უკვე დადგენილი ფაქტების იგნორირების, მცდარი დასკვნების გამოტანის ცდები. ხალხი არ მალავს: ამ საშინელი „საქონლის“ მაინცდამაინც ყრილობის დღეებში თბილისში სტუმრობა რაიმეთი დაკავშირებული ხომ არ არის ამ საშინ ტენდენციასთან?

ყოველივე ამაზე პასუხს ძიება გასცემს (საქმეს იძიებს თბილისის ორჯონიკიძის რაიონის შინაგან საქმეთა განყოფილების გამოძებელი ომარ ბარჯაძე) და საზოგადოებრიობა ბოლოს და ბოლოს ყველაფერს შეიტყობს, მაგრამ ეს შემთხვევა კიდევ ერთხელ გვაფრთხილებს, თუ რა სიფხიზლეა საჭირო. და აქ არ შეიძლება განსაკუთრებული მადლიერებით კიდევ ერთხელ არ მოვიხსენიოთ ჭაბუკი იენიდი მუშა თამაზ მამედოვი, რომლის მოქალაქეობრივმა და პატრიოტულმა (სწორედ რომ პატრიოტულმა!) შემართებამ იქნება ისეთ შედეგებს გადაგვარჩინა, რომლის მთელი სიგრძე-სიგანით წარმოდგენა ამ ეტაპზე ჯერ კიდევ შეუძლებელია.

ალეკო ასლანიშვილი.

მიღიციის საღამი ღღეები

გაცვაცებული ბავშვი მშობლებს დაუბრუნდა

გოროტი დანაშაული ცხელ კვალზე გაიხსნა

მარნეულის შინაგან საქმეთა რაიონულ განყოფილებაში ორი აღელვებული მანდილოსანი შეეჭრა: არეკა, უშველეთ, ლენინის ქუჩაზე, სარაიონთაშორისო საავადმყოფოსთან ახლოს, შავნიღბიანმა მამაკაცებმა დაახლოებით 17 საათსა და 25 წუთზე მსუბუქი ავტომანქანით 8-10 წლის ბავშვი გაიტაცესო.

დახანება შეუძლებელი იყო. ყრმის მოსაძებნად ფეხზე დადგა განყოფილების მეთაურთა და რიგითი შემადგენლობა, განყოფილების უფროსის, პოდპოლკოვნიკ ფარნაოზ სვანიძის ხელმძღვანელობით შეიქმნა ოპერატიული ჯგუფი... უწინარეს ყოვლისა ქალაქიდან გასასვლელები გადაკეტეთ, მოგვითხრობს ფარნაოზ სვანიძე, ვაკავებდით ყველა მსუბუქ მანქანას, რომლის წინა სახელმწიფო ნომერი იყო 82, რომელიც იმ ქალაბატონებს ახსოვდათ. დადგინდა გატაცებული ბავშვის ვინაობაც. იგი აღმოჩნდა მე-6 რუსული საშუალო სკოლის მოსწავლე კონსტანტინე დამოციევი. ბიჭი გაკვეთილების დამთავრებას შემდეგ სკოლიდან შინ ბრუნდებოდა.

მარნეულიდან გამავალ რკინიგზის გადასასვლელზე რაიონის სახელმწიფო ავტოინსპექციის უფროსმა ამირან შუბითიძემ, ავტოინსპექტორებმა ხაზეინ მეხტიევმა და ჰამლეტ ბუდაღოვმა გააჩერეს „ჟიგული“ ვ 82-60 გგ., იგი ეკუთვნის მარნეულში ჯავახიშვილის ქუჩის № 4-ში მცხოვრებ იური არუთინიანს. ჯერ იხტიბარს არ იტეხდა, რა დავაშავე, რისთვის გამაჩერეთ, დაღლილი ვარ, სახლში გამიშვითო, მაგრამ მილიციის განყოფილებაში მიიყვანეს და ყველაფერი „დაფქვა“. გამომძიებლებს ბოროტ დამნაშავეთა ჯგუფი.

იური არუთინიანი, მისი ძმა სერგო არუთინიანი და მათივე მეზობელი სერგო ურუმოვი წინა კვირას ნათესავის ქორწილში შეხვდნენ ერთმანეთს. სერგო არუთინიანმა, რომელიც ქალაქის ერთ-ერთ ქვის საამქროში მუშაობს (ასეთი საამქროები სოფლებშიათაა ქ. მარნეულსა და მის რაიონში) წამოაყენა წინადადება.

— ჩვენი საამქროს უფროსი კონსტანტინე დამოციევი ფულიანი კაცია. მას ჰატარა ბიჭი ჰყავს, მესამე კლასის მოსწავლეა; სკოლიდან დაახლოებით 5-6 საათზე ბრუნდება, გავიტაცოთ, მერე მშობლებს გამოასყიდი მოვატანინოთო. უფროსმა ძმამ და ძმაკაცმაც ეს აზრი მოიწონეს, ახლა ისიც დადგენილია სად შეეძინებინა დროები და როგორ მოემზადნენ საბანდიტოდ. გატაცებული ბავშვი სოფელ ოფრეთში მიიყვანეს სერგო ურუმოვის მამისეულ სახლში, რომელშიც ზამთრობით არავინ ცხოვრობს. იქ ბავშვი ცივ სარდაფში მოათავსეს, რომ არ გათოშილიყო, თივა დაუფინეს, ზევიდან კი ძონძები დააფარეს. დარაჯად სერგო არუთინიანი დაუჩინეს. ბავშვის მშობლებს კი ტელეფონით „ულტიმატუმი“ წაუყენეს: — თუ გინდათ ბავშვი ცოცხალი იხილოთ, არც მეტი არც ნაკლები, 50 ათასი მანეთი მოიტანეთ. ადგილიც დაუნიშნეს — ფული იქ ორმოში ჩადეთო.

ჩეკისტები სწორედ მაშინ მივედნენ იმ ადგილას, როცა ეს ოპერაცია ხორციელდებოდა. სამივე დამნაშავე დაპატიმრებულია, მათ აღიარეს დანაშაული. ძიების მუშაკებმა ჰატარა კოტე მშობლებს შვილი საათის შემდეგ დაუბრუნეს.

იური არუთინიანი სამ ათეულ წელს მიტანებული კაცია. ჰყავს ოჯახი, აქვს უმაღლესი განათლება, დანაშაულის ჩადენამდე მუშაობდა მარნეულის საქალაქო საბჭოს აღმასკომის ტექნიკური ინვენტარიზაციის ბიუროში. სერგო არუთინიანი ძმაზე შვიდი წლით უმცროსია. 21 წლის სერგო ურუმოვმა საშუალო კი დაამთავრა, მაგრამ შრომა დიდად არ იზიდავს. საქმეს მილიციის საგამომძიებლო განყოფილება (უფროსი ჯუნგლი გოდერიძე) იკვლევს.

დავით გიწაძე,
„კომუნისტის“ საკ. კორ.

საბურნირო ორბიტა

ჩოგბურთი. დევისის თასის გათამაშებაში. ზედიზედ მეორე გაიმარჯვეს დასავლეთგერმანელმა ჩოგბურთელებმა. მათ თინანდარეშით 3:2 დაამარცხეს შვეციის გუნდი. გერმანელთა ამ წარმატებაში მნიშვნელოვანი წვლილი შეიტანა სახელგანთქმულმა ბორის ბეკერმა, რომელმაც ერთულთა თანრიგში ორივე შეხვედრა მოიგო, მესამე ქულა კი ორიელენთან ერთად აიღო.

მხატვრული ტანვარჯიში. ტალინში დამთავრდა საერთაშორისო „ზღვის ქალიშვილი-89“. პირად ტურნირში გამარჯვება და პირველი პრიზი დაიმსახურა ესტონელმა ელინა ბოშკინამ — 36,85 ქულა. მეორე ადგილზე გავიდნენ ტალინელი მარი სიმი და შვედი სიმონ ჰამანი — 36,25.

ფეხბურთი. მოქმედი დებულების თანახმად, 1990 წლის საკ ეშორო ჩემპიონატის ოთხეულ ეტაპში 16 გუნდმა ითამაშა. ნახევარფინალში ფეხბურთის ფედერაციამ და საბჭომ სპორტსახალისმა „კოლხეთი“ ამ დაადასტურა მისი შეუვალობა. სპორტსახალხოს ჩარევა აუცილებელი გახდა იმის გამო, რომ ბურთის ფედერაციის ხელმძღვანელობა ოკიდებულების საკითხები. ლიგათა კავშირის ადმინისტრაციის საბჭოს წინადადება მიეცა გადაეწყვიტა თავისი წესდების თანახმად, ვინ ებული წესების თანახმად, ვინ როს რეგისტრაციაში. ბურთის გაამართება ფეხბურთის საკავშირო კონფერენცია, რომელმაც უნდა მიიღოს ფედერაციის ახალი წესდება, განსაზღვროს ლიგათა კავშირის ადგილი ფეხბურთის მმართველობაში.

კალათბურთი. გაიმართა ჩემპიონატის მორიგი მატჩები: კოვის „ბუდეველნაი“ — კაუნასის „ჟალგირისი“ — 96:8 (47:42), ტალინის „კალევი“ — ლენინგრადის „სპარტაკი“ — 80:73 (36:39), ვილნიუსის „ს ტება“—ცსკა — 67:92 (31:46).

ჯრიო. პირველ ქვესაშეკ წონაში პროფესიონალ მოკრივეთა შორის მსოფლიო ჩემპიონტიტული მეორედ მოიპოვა მექსიკელმა ხულიო სესარ ჩავესმა. მან ფინალში დაამარცხა არგენტინელი ალბერტო კორტესი. აღსანიშნავია, რომ პროფესიონალ ნგზე ჩავესმა 68 ბრძოლა გაატა და ყველა მოიგო, მათ შორის 59 — ნოკაუტით.

ლატარიის ოფიციალური ცხრილის განსწორება

სსრკ შემნახველი ბანკის საქართველოს რესპუბლიკური ბანკი გაფრთხობა იუწყება, რომ ლატარიის ტირაჟის ოფიციალურ ცხრილში, რომელიც 19 დეკემბერს დაბეჭდა, დაშვებულია შეცდომები: სერია 051052, ნომერი 229, მოგება 90 მანეთი, უნდა იყოს: სერია 051032, ნომერი 229, მოგება 90 მანეთი; სერია 051032, ნომერი 007, მოგება 30 მანეთი. უნდა იყოს სერია 051052, ნომერი 007, მოგება 30 მანეთი.

რედაქტორ
ნ. ჩერქეზიშვილ

ქართველებული ერების ორგანიზაციაში

წარადგინეს ოფიციალური მონაცემები

ნიუ-იორკი. საბჭოთა კავშირმა გაერთიანებული ერების ორგანიზაციას ოფიციალურად წარუდგინა მონაცემები საზღვარგარეთ თავისი ჯამხედრო ყოფნის შესახებ. გენერალური მდივნის . ხ. პერეს დე კუელიარის სახელზე წარდგენილ წერილში ნათქვამია, რომ საბჭოთა კავშირის ფარგლებს გარეთ მყოფი შეიარაღებული ძალების პირადი შემადგენლობის რიცხვი შეადგენს 627.300 კაცს.

როგორც დოკუმენტშია აღნიშნული, გაერთიანებული ერების ორგანიზაციის გენერალური ასამბლეის მესამე სპეციალურ სესიაზე, რომელიც განიარაღებას მიეძღვნა, საბჭოთა კავშირმა წამოაყენა წინადადება, რომ ამ ორგანიზაციის წევრმა სახელმწიფოებმა გენერალურ მდივანს გადასცენ მონაცემები საზღვარგარეთ თავიანთი სამხედრო ყოფნის და მთის ტერიტორიაზე უცხოეთის სამხედრო ყოფნის შესახებ. ჩვენ დარწმუნებული ვართ, ნათქვამია დოკუმენტში, რომ ასეთი მონაცემების წარდგენა ხელს შეუწყობს სამხედრო სფეროში გულახდილობის, უმაღლესი სტანდარტების დამკვიდრებას გაერთიანებული ერების ორგანიზაციაში, ნდობის განმტკიცებას, აგრეთვე სამხედრო პოტენციალის შესახებ იმ ობიექტური ინფორმაციის გაფართოებას, რომელიც ხელთა აქვს საერთაშორისო გაერთიანებას.

● აშშ

მზადება თავდასხმა?

ნიუ-იორკი. კოლუმბიის „კოკაინის კარტელები“ ცდილობენ ჰოიწყონ თავდასხმა ამერიკის შეერთებული შტატების პრეზიდენტ ჯორჯ ბუშზე, როგორც, ავტორიტეტული ამერიკული ყოველკვირეული „ნიუსუიკი“ იუწყება, გაშინგტონში დადის ხმები, რომ თითქოს ნარკობიზნესი 30 მილიონ დოლარს სთავაზობდეს ადმინისტრაციის მეთაურის მოკვლისათვის.

თავისი ცნობის დასტურად ჟურნალი იმოწმებს ამერიკის სახელმწიფო დეპარტამენტის ანონიმურ თანამშრომელს, რომელმაც თქვა, რომ სადაზვერვო მონაცემებით, კოლუმბიის ნარკოსინდიკატები ცდილობდნენ ჯ. ბუშზე თავდასხმისათვის დაექირავებინათ ტერორისტები ახლო აღმოსავლეთში.

ამერიკელმა ჟურნალისტებმა თეთრი სახლის პრეს-მდივანს რ. პოპადიუკს სთხოვეს განემარტა „ნიუსუიკის“ ცნობა. მან განაცხადა, ამ საკითხზე არავითარი ინფორმაცია არა მაქვსო. პრეზიდენტი ბუში მაინც აპირებს მონაწილეობის მიღებას ნარკოტიკების წინააღმდეგ ბრძოლის პრობლემაზე უმაღლესი დონის თათბირში, რომელიც 15 თებერვალს კოლუმბიაში უნდა გაიმართოს.

ფოტოინფორმაცია

● ამერიკელებს, როგორც წესი, უყვართ ლამაზი, მხიარული და ექსტრავაგანტური პარადები. ქვეყანაში ისინი საკმაოდ ბლომად ეწყობა, წლის თითქმის ნებისმიერ დროს და ათასნაირი სახებით. აი ახლაც, უამინდობის მიუხედავად, ნიუ-იორკის მრავალრიცხოვანი მცხოვრები და სტუმარი შეიკრიბა მანჰეტენის ცენტრში მორიგი პარადის სანახავად...

ტელევიზია—ოთხშაბათი, 20 დეკემბერი

თბილისი

პირველი პროგრამა. 13.00 — ნაშუადღევს. 17.35 — საინფორმაციო გამოშვება. 17.45 — ოდეს კაცსა დაეჭირვოს“ (გამეორება). 18.25 — მოსწავლეთათვის. „საუბრები დიპლომატიაზე“. 18.55 — ქართული ლიტერატურის ისტორია. 19.20 — ფაზისი „მსოფლიოს გარშემო“. 20.00 — მოამბე. 20.35 — თეატრალური აფიშა. 21.05 — ახალგაზრდობისათვის — „სტუდენტური ფორუმის შემდეგ“. 22.00 — „ვრემია“. 23.00 — „ფილმის შუქ-ჩრდილი“. ქართული მხატვრული ფილმი „ამბავი ივანე კოტორაშვილისა.

მეორე პროგრამა. 13.00 — ნაშუადღევს. 13.50 — მრავალსერიანი სატელევიზიო მხატვრული ფილმი „მთელი სამეფო ამალა“. I-II სერია. 17.10 — მულტიპლიკაციური ფილმების პროგრამა. 17.35 — საინფორმაციო გამოშვება. 17.45 — „ოდეს კაცსა დაეჭირვოს“ (გამეორება). 18.25 — მოსწავლეთათვის. „საუბრები დიპლომატიაზე“. 18.55 — ქართული ლიტერატურის ისტორია. 19.20 — „ფაზისი“ მსოფლიოს გარშემო. 20.00 — მოამბე. 20.35 — მხატვრული ფილმი „ოპერაცია ტრესტი“. I-II სერია.

მოსკოვი

პირველი პროგრამა. 7.30 — „120 წუთი“. 9.35 — მულტფილმები. 9.50 — სატელევიზიო მხატვრული ფილმი „სიყვარულით და გულისტკივილით“. I და II სერია. 12.00 — ჰოკეი. შვეიცარია და საბჭოთა კავშირის ნაკრები გუნდები. 16.45 — მუსიკალური საგანძური. 17.35 — ბავშვის საათი ინგლისური ენის გაკვეთილითურთ. 18.35 — ისტორია და თანამედროვეობა. მეორე მსოფლიო ომის დასაწყისი. 19.20 — რეკლამა. 19.25 — ჰოკეი. საბჭოთა კავშირისა და ჩეხოსლოვაკიის ნაკრები გუნდები. შესვენებისას — დღეს მსოფლიოში. 22.00 — „ვრემია“. 23.00 — „სიყვარულით და გულისტკივილით“. II სერია. 0.05 — „მშვენიერია მოსკოვ-ქალაქი“. II სერია. 0.35 — დღეს მსოფლიოში.

მეორე პროგრამა. 9.00 — დილის ვარჯიში. 9.15 — სამეცნიერო-პოპულარული ფილმი „ორი ცივილიზაციის შეხვედრა“. III ფილმი. 9.35 — ბუნებისმეტყველება. III კლასი. 10.05 — გერმანული ენა. 10.35 — სამეცნიერო-პოპულარული ფილმი. 10.55 — გერმანული ენა. 11.25 — სამეცნიერო-პოპულარული ფილმი „მარჯნების იდუმალი სამყარო“. 11.35 და 12.35 — ზოგადი ბიოლოგია. X კლასი. 12.05 — ახალი ამბები. 12.15 — „ორი ცივილიზაციის შეხვედრა“. III სერია. 13.05 — სატელევიზიო მხატვრული ფილმი „მოცარტი“. II სერია. 14.25 — თურქული ფოლკლორული ანსამბლის კონცერტი აზერბაიჯანის სსრ. 14.50 — დოკუმენტური ფილმი „ექიმი ნაზლოიანი“. 17.40 — განმეორებითი ტელეფილმის სეანსი. „მოცარტი“. II სერია. 19.00 — საბჭოთა კავშირის სახალხო დეპუტატთა მეორე ყრილობა. შესვენებისას — 21.00 — „ძილი ნებისა პატარებო!“.

კომუნისტი ინდექს 66434 უე 10597 საქართველოს კპ ცკ-ის ჟურნალისტიკის ზოგადი ყითხვის ორდენოსანი გაზეთი. ლენინის ს. 14, იზეიდება ოფსეტური წესით. საბაზეთო კორპუსი, ოფსეტური. 1 2 3 4 5 6 7 8 9 10 11 12 13 14