ПРОЛЕТАРИИ ВСЕХ СТРАН, СОЕДИНЯЙТЕСЬ!

ЗАРЯ ВОСТОКА

ГОД ИЗДАНИЯ 15-ЫЙ

ОРГАН ЗАКАВКАЗСКОГО КРАЕВОГО КОМИТЕТА ВКП(б) и ЦЕНТРАЛЬНОГО ИСПОЛНИТЕЛЬНОГО КОМИТЕТА ЗСФСР

МАРТ 3 СРЕДА 1937 г. № 50 (4071)

СЕГОДНЯ В НОМЕРЕ

Новый под'ем стахановского движения и социалистического соревнования в ответ на призыв стахановцев Донбасса

Грузинские оперы в Большом театре Союза ССР

Успехи народного фронта на муниципальных выборах во Франции

Бомбардировка Мадрида

Строго соблюдать сталинскую Конституцию

Прошло три месяца после Чрезвычайного VIII Всесоюзного С'езда Советов. Уже три месяца сталинская Конституция, права и обязанности, которые в ней записаны, — закон, который никто не смеет нарушать.

Буржуазные конституции, в том числе и самые демократические, фиксируют лишь формальные права граждан. В капиталистическом мире государство, орудие насилия господствующего меньшинства над трудящимися классами, не стремится к тому, чтобы превратить формальные права, декларируемые буржуазными конституциями, в права действительные. Это вовсе не в его классовых интересах.

Другое дело Конституция СССР. У нас конституционные права граждан на труд, образование, отдых, право активного участия в управлении государством обеспечены, гарантированы социалистической природой нашего общества. На страже всех прав гражданина у нас стоит мощь советского государства. И если в некоторых местах права рабочего, крестьянина, интеллигента, любого трудящегося еще ущемляются, — это не что иное, как грубое нарушение основного закона СССР. Тот, кто нарушает конституционные права советских граждан, совершает тяжкое преступление. К сожалению, не всюду и не всеми эта элементарная истина усвоена.

Недавно в Архангельске был выделен новый район—им. Ежова. Городской совет обязан был собрать трудящихся и выбрать районный совет. Вместо этого выделили часть депутатов из Октябрьского районного совета (на территории которого выделен новый район) и таким образом сформировали новый совет. Разве это не есть грубейшее нарушение прав и воли жителей этого района Архангельска!

Другой, не менее возмутительный, факт. Группа избирателей — строителей порта в Сочи — обратилась с письмом в президиум горсовета. В письме резко критиковалась деятельность Сочинского городского совета. Вместо того, чтобы прислушаться к голосу избирателей, президиум горсовета вызвал авторов письма на свое заседание и учинил им «допрос с пристрастием». И после этого руководящие работники Сочинского горсовета смеют говорить, что они борются за проведение в жизнь новой Конституции. Они по сути дела отменили важнейшее право гражданина нашей страны—требовать отчета от своих избранников; они пытались придушить живой голос масс, зажать самокритику.

Семичасовой рабочий день прочно завоеван в нашей стране в жесточайшей борьбе с врагами социализма. Совершенно понятно, что человек, позволяющий себе посягнуть на это завоевание нашей страны, совершает преступление. Директор работьковского спиртозавода в Дмитровском районе, Курской области, Елисеев приказом по заводу грубейшим образом нарушил советское законодательство о труде. Неслыханная вещь! Однако, местные либералы отнеслись к этому совершенно спокойно и оставили директора спиртозавода безнаказанным. Каким авторитетом будут пользоваться среди населения Дмитровского района местные руководители, если они не охраняют от бюрократов (а возможно и от прямых врагов!) насущнейшие интересы и завоевания рабочего класса? Можно быть уверенным, что при новых выборах трудящиеся вышеназванного района Курской области своим голосованием покажут, как они расценили «деятельность» районных руководящих работников.

Советского человека — труженика социалистического государства — характеризуют любовь к родине, чувство личного достоинства, непреклонная воля. И никому не дозволено ущемлять достоинство советского гражданина. Однако, и среди партийных работников находятся люди, которые не понимают этого, проявляя совершенно недопустимое, барское отношение к трудящимся, отношение, недостойное коммуниста.

В Новом Ургенче, Хорезмского округа, только за то, что постовой милиционер законно не пустил без пропуска на завод секретаря окружкома Исраилова, последний добился того, что начальник охраны Яковлев и дежурный Халапский привлекаются к судебной ответственности «за оскорбление секретаря окружкома партии». Директор же завода Суслов в пылу подхалимства и угодничества поспешил увольнить с завода Яковлева, Халапского, а заодно с ними заведующего столовой завода тов. Цымло. Разве это не вопиющее нарушение Конституции?

Осуществление сталинской Конституции и, в частности, главы о правах и обязанностях советского гражданина часто наталкивается на бюрократизм некоторых учреждений и работников. Бюрократизм — огромное зло. Коммунистическая партия и советская власть с первых дней Великой Пролетарской революции вели и ведут жестокую борьбу с бюрократизмом и его конкретными носителями. Победа социализма уничтожила экономические корни бюрократизма. Однако, имеется еще значительный слой людей — государственных служащих, которые привыкли работать бюрократическими методами. Они стремятся сохранить в наших учреждениях нравы и традиции, ничего общего не имеющие с природой советского государственного аппарата.

Делегат Чрезвычайного VIII Всесоюзного С'езда Советов тов. Васильев обратился к редакции «Правды» с письмом, в котором рассказывает о бюрократическом отношении Рославльского горсовета к жалобам трудящихся. Долгие месяцы длится «разбор» поступивших жалоб. Многие из них при этом теряются. «Принимая жалобу, — пишет тов. Васильев,—председатель совета тов. Кудрявцев или секретарь тов. Шиков пишут на ней адреса: «Горкомхозу», «Коммунтресту», «Горфо», «Горсобесу». Дальнейшей судьбой заявлений они не интересуются. Судьба заявлений оказывается всецело в руках делопроизводителя. Нечего и говорить, что такое бюрократическое отношение к жалобам и предложениям, требованиям трудящихся недопустимо.

Новая Конституция дает в руки рабочим, крестьянам, всем трудящим и замечательный хлыст против бюрократов и негодных работников, против всех, кто нарушает или ограничивает права советских людей. Это — новая избирательная система. Но еще до выборов нужно усилить травлю, разоблачение бюрократов, волокитчиков. Пора понять, что враги народа, враги социализма используют бюрократизм, чтобы помешать нашему движению вперед, помешать осуществлению в полном об'еме сталинской Конституции.

Лучшее, испытанное средство борьбы против бюрократизма—это вовлечение широчайших масс трудящихся в работу государственного аппарата. Не нужно доказывать, что там, где вокруг советов имеется многочисленный актив, там, где тысячи и десятки тысяч людей активно участвуют в работе своего совета, там не остается и почвы для бюрократов.

Рабочий класс Советского Союза, организованный, сплоченный и руководимый партией **Ленина—Сталина**, разбил много врагов социализма, преодолел немало трудностей на своем победоносном пути, раньше чем добился для трудящихся нашей родины тех прав и свобод, которые записаны в сталинской Конституции.

Защита конституционных прав советского гражданина — святой долг каждого коммуниста. В работе любой партийной организации, ее пропагандистской, агитационной, организационной деятельности борьба с нарушителями сталинской Конституции должна занимать почетное место. Авторитет и влияние местных партийных организаций на широчайшие массы трудящихся, доверие к любому партийному работнику будет также зависеть от того, как будет осуществляться во всем своем об'еме Конституция СССР.

(Передовая «ПРАВДЫ» от 1 марта).

На Чрезвычайном VI С'езде Советов Туркмении

АШХАБАД, 1. (ГТА). Вчера на Чрезвычайном VI С'езде Советов Туркмении закончились прения по докладу т. Анна-Мухамедова о проекте новой Конституции Туркменской ССР. Выступило около 40 делегатов.

С'езд одобрил и принял за основу представленный Конституционной Комиссией проект новой Конституции республики. Для установления окончательного текста Конституции создана Редакционная Комиссия в количестве 109 человек под председательством секретаря Центрального Комитета КП(б) Туркмении т. Анна-Мухамедова.

Новая Конституция Таджикской ССР

СТАЛИНАБАД, 1. (ГТА). Сегодня состоялось заключительное заседание Чрезвычайного С'езда Советов, прошедшее с исключительным под'емом. Проект Конституции Таджикской ССР читался на трех языках и голосовался постатейно. Все статьи основного закона с поправками Редакционной Комиссии принимались единогласно.

Затем С'езд единодушно утвердил Конституцию Таджикской Советской Социалистической Республики в целом.

Восторженной овацией в честь товарища **Сталина** делегаты приветствовали новый основной закон таджикского народа. С'езд послал приветствие товарищу **Сталину**.

После закрытия С'езда в Сталинабаде состоялась многотысячная демонстрация трудящихся.

ПОЛОЖЕНИЕ В ИСПАНИИ

Бой в районе Французского моста.—Республиканцы продолжают наступление на Талаверу.—Грандиозный парад народной армии в Барселоне.—Зверства мятежников.

НА ФРОНТАХ

(ПО ТЕЛЕГРАММАМ ГРУЗТАГА)

НА МАДРИДСКОМ ФРОНТЕ. По сообщению агентства Гавас, 28 февраля в 23 часа (по местному времени) части мятежников, сосредоточенные в окрестностях Французского моста, предприняли атаку на позиции правительственных войск. Эта атака была поддержана вылазкой отрядов мятежников, находящихся в университетском городке. Правительственные войска дали отпор атакующим мятежникам.

К полуночи напряженность боя уменьшилось. Правительственные войска сохранили свои позиции.

27 февраля мятежники обстреливали Мадрид артиллерийскими снарядами крупного калибра.

НА ЦЕНТРАЛЬНОМ ФРОНТЕ. 28 февраля войска мятежников развернули атаку на Мараньесу и неоднократно пытались выбить республиканцев с подступов к этой деревне. После боя, длившегося несколько часов, мятежники вынуждены были отступить.

Мятежники отступили также в секторе Мората де Тахунья.

В районе Толедо правительственные войска продолжают наступление на Талаверу, окружая этот район.

Передовые отряды республиканских войск, проводя разведку в районе Толедо, вошли в соприкосновение с передовыми постами мятежников северо - восточнее Толедо. Несколько человек проникло даже на укрепленные позиции мятежников, выполняя задание по разведке. Добыв сведения о силах неприятеля, республиканцы вернулись на свои исходные позиции.

НА АСТУРИЙСКОМ ФРОНТЕ В Овиедо **республиканцы с боем продвигаются вперед, и, несмотря на сопротивление мятежников, разрушают укрепленные позиции, постепенно овладевая целыми районами города.** 27 февраля вечером астурийские горняки захватили район Сан-Ласаро, старые бойни и несколько школьных зданий. **Горняки продолжают продвигаться вперед.** Занято несколько домов в районе Пуэрта Нуэва (юго - восточная часть города). Горняки захватили у мятежников два пулемета и много винтовок и взяли в плен 18 человек.

В районе Эскамплеро усиленно укрепляются занятые республиканцами позиции.

Республиканская авиация продолжает бомбардировать укрепленные пункты мятежников, содействуя продвижению республиканской пехоты.

Перебежчики из частей мятежников заявляют, что в результате последних боев среди солдат мятежников наблюдается сильнейшая деморализация.

Мятежники устраивают публичные казни

Корреспондент газеты «Кларидад» беседовал с одним из плённых, захваченных в боях в Гвадалахарском районе. Пленный сказал:

«Те ужасы, которые творятся фашистами изо дня в день в Калатаюде и других городах Арагонии, превосходят всякое воображение и буквально не поддаются описанию. Расстрелы совершаются публично. В Калатаюде, например, я сам видел афиши о предстоящих расстрелах, афиши такие же, как о боях быков. Дамы из фашистской испанской фаланги аплодируют палачам. Родственникам расстрелянных воспрещается носить по ним траур иначе их ждет также расстрел». (ГТА).

Бойцы правительственных войск на позициях мадридского фронта. (Союзфото).

45 тыс. итальянских войск отправлено в Испанию

ПАРИЖ, 28. (ГТА). **«Юманите»** указывает, что за время с 26 декабря в Испанию отправлено еще 45 тысяч итальянских «добровольцев». Отправка этих «добровольцев» совершалась почти совершенно открыто, на глазах у всех. По сведениям газеты, в порядке приказа были мобилизованы и отправлены в Испанию офицеры запаса, солдаты сверхсрочной службы и чернорубашечники.

Грандиозный парад народной армии в Барселоне

БАРСЕЛОНА, 1. (ГТА). Вчера парадом народной армии в Барселоне закончилась военная неделя, которая была проведена в ответ на призыв рабочих барселонского завода «Дженерал моторс».

Из всех пунктов Каталонии прибыли делегации рабочих и крестьян, чтобы присутствовать на первом параде народной армии. С 10 часов началось прохождение батальонов авиации, пехоты, кавалерии, инженерных войск, отрядов «Национальной гвардии» и охраны. Во время шествия над городом летали самолеты. Огромная толпа, заполнившая площадь, горячо приветствовала защитников Испанской республики. Глава Каталонии Компанис в краткой речи обратился к бойцам с вопросом — готовы ли они дать клятву, что будут драться до последней капли крови, чтобы победить врага — фашизм. Бойцы ответили решительным гулким «да».

После речи Компаниса, перед представителями каталонского правительства прошли отряды Красного креста, группа альпинистов, моторизованные отряды свыше 100 тысяч трудящихся, состоящих в милитаризованных бригадах запаса, а также делегации всех профсоюзов Каталонии. Шествие длилось свыше 6 часов.

Хроника событий

★ 27 февраля народный суд вынес приговор по делу об организации военного мятежа в городе Дуранго (Испания) в июле 1936 года. 15 подсудимых приговорены к смертной казни, 8—к пожизненному заключению и 11 — к 20 годам заключения. (ГТА).

★ Валенсийский муниципалитет решил ввести хлебные карточки. Дата вступления в силу этого распоряжения не указана. Над мукомольнями устанавливается строгий контроль. Повышение цен на хлеб воспрещается. (ГТА).

★ В Валенсию прибыли представители Норвегии, Польши, Бельгии, Боливии, Парагвая и Чехословакии для переговоров с испанским правительством о лицах, укрывающихся в посольствах и миссиях перечисленных государств. (ГТА).

★ Как сообщают из Лиссабона, арестован известный португальский драматург Хулио Дантас. Он обвиняется в сношениях с представителями испанской республиканской интеллигенции. (ГТА).

★ 27 февраля в Испанию отправлена вторая посылка финляндских трудящихся детям республиканской Испании — 24 тысячи банок сгущенного молока. (ГТА).

„Расплата гнилыми марками"

Спекулятивные махинации Германии в торговле с Турцией

АНКАРА, 27. (ГТА). По сообщению газеты **«Акшам»**, за последние дни наблюдается значительное ослабление торговых операций между Турцией и Германией, вызванное прекращением финансирования этих операций со стороны Турецкого центрального банка. Шаг турецкого банка был вызван огромным скоплением в Германии неликвидированной задолженности по турецкому экспорту.

СТАМБУЛ, 28. (ГТА). Турецкая печать уделяет большое внимание создавшемуся тяжелому положению в германо-турецкой торговле, принявшей, по сообщениям газет, фактически **односторонний, выгодный лишь для Германии характер.**

Стамбульская газета **«Тан»** вскрывает механику торговой спекуляции фашистской Германии, направленную **к превращению Турции в монопольный рынок Германии.** Газета указывает, что **Германия покупает турецкие товары по ценам, ниже мировых, а продает свои товары в Турции по ценам, выше мировых.**

«Рассчитываясь гнилыми марками», — заявляет газета, — Германия монопольно скупает ряд турецких товаров — табак, шерсть и т. п. — и реэкспортирует эти товары в страны, которые платят за них валютой. Этим самым Германия лишает Турцию не только притока валюты, но и **отрывает последнюю от старых рынков.** Газета усматривает во всей этой практике турецко-германской торговли серьезную угрозу независимости Турции.

Успехи народного фронта на муниципальных выборах во Франции

ПАРИЖ, 1. (ГТА). Вчера в ряде пунктов Франции происходили частичные муниципальные выборы, результаты которых свидетельствуют о большом росте влияния партий народного фронта и особенно коммунистической партии.

В Париже, в 19-м районе, на выборах муниципального советника за кандидата коммунистической партии было подано 3.412 голосов, т.-е. почти вдвое больше, чем за кандидата фашистов, получившего 1.968 голосов. Кандидат социалистической партии получил 1.618 голосов, кандидат радикал - социалистской — 1.620.

Второй тур выборов состоится 7 марта. Следует отметить значительный рост голосов, поданных за коммунистического кандидата по сравнению с выборами 1935 года. Тогда кандидат радикал - социалистской партии был избран 4.438 голосами. За коммуниста в 1935 г. голосовало 2.444 избирателя, а за социалиста — 987.

В Нантере (департамент Сены) выборы генерального советника закончились победой кандидата компартии, избранного 4.049 голосами. За кандидата социалистической партии было подано 2.509 голосов, а кандидат фашистской «Французской социальной партии» (под этим названием маскируется фашистская организация «Боевые кресты») собрал лишь 1.492 голоса.

В Сен-Сире (департамент Сены и Уазы) на дополнительных выборах муниципальных советников избраны кандидаты коммунистической партии; социалисты и радикалы не выдвинули своих кандидатов.

В Эвре (департамент Эр) генеральным советником был избран кандидат радикал - социалистской партии против кандидата фашистской «Французской социальной партии».

В Алжире, в Перрего (близ Орана), на муниципальных выборах, происходивших в связи с роспуском фашистского муниципального совета, список кандидатов народного фронта прошел в первом туре выборов 890 голосами. За фашистский список было подано лишь 350 голосов.

Предстоят перемещения в японской армии

ТОКИО 25. (ГТА). Вся печать уделяет большое внимание мартовским перемещениям в руководстве японской армии. Все газеты сходятся во мнении, что эти перемещения выдвигают на важные руководящие посты представителей так называемой «средней прослойки», стоящей между старым генералитетом и молодым офицерством. При этом отмечается, что считающийся «кумиром молодого офицерства» начальник штаба квантунской армии Итагаки переводится не в центр (в Токио), а в провинцию—в город Хиросима, где будет командовать дивизией. В то же время газеты отмечают, что ряд представителей молодого офицерства продвигается на важные руководящие посты.

«Асахи», давая общую оценку перемещениям, предсказывает, что они будут способствовать об'единению армии на базе твердых требований кабинету министров через военного министра Сугияма об «ускорении реализации политических устремлений армии», в первую очередь в области реформ. Газеты **«Иомиури»** и **«Хоци»** называют перемещения «предварительным шагом к переводу армии на положение полувоенного времени».

Вон троцкистскую нечисть из рядов рабочей молодежи!

МАДРИД, 1 (ГТА). Мадридские организации антифашистской молодежи пришли к соглашению о платформе **единства действий.** Результатом соглашения явился обширный документ, предусматривающий создание согласительной комиссии, намечающей ряд задач, за разрешение которых должны бороться различные отряды антифашистской молодежи.

В одном из дополнительных пунктов документа говорится, что участники соглашения будут добиваться от соответствующих общеиспанских организаций выработки аналогичного соглашения в национальном масштабе. Соглашение подписано мадридскими организациями «Федерации об'единенной социалистической молодежи» (об'единяющей комсомол и социалистическую молодежь), анархо - синдикалистской молодежи и другими.

Подписанию документа предшествовали длительные переговоры. Троцкистская банда всячески старалась навне спровоцировать разрыв переговоров и не допустить соглашения. С этой целью, пуская в ход бесстыдную, лживую, предательскую демагогию, троцкисты пытались повлиять на некоторые элементы анархистского движения. В обширном открытом письме, адресованном анархо - синдикалистской молодежи, исполнительный комитет «Федерации об'единенной социалистической молодежи» до конца вскрыл механику подлой троцкистской игры. В письме с убедительностью показано, что демагогия троцкистских агентов и единомышленников Гитлера и Муссолини по вопросу, например, о демократической республике, народном фронте и антифашистском единстве ведется по прямому «социальному заказу» Франко и фашистских интервентов, не преследуя иных целей, кроме спровоцирования братоубийственных междоусобиц в антифашистском лагере.

Соглашение о единстве действий является сильным ударом по самым злобным и подлым врагам испанского народа, врагам его свободы и независимости — троцкистам.

Грузинские оперы в Большом театре Союза ССР

Беседа с директором театра тов. В. Мутных

МОСКВА, 28. (ГТА). Большой театр Союза ССР, — сообщил сотруднику «Комсомольской правды» тов. В. И. Мутных,—в этом году осуществит постановку грузинских опер «Абесалом и Этери» и «Даиси» композитора З. Палиашвили.

В самое ближайшее время Большой театр начинает работу над оперой «Абесалом и Этери». Мы рассчитываем показать ее в начале будущего сезона. Оформление этой оперы поручено художнику засл. деятелю искусств Ф. Ф. Федоровскому, дирижировать спектаклем будет А. Ш. Мелик-Пашаев. На-днях разрешится вопрос и о постановщике оперы.

Работа над «Даиси» начнется немного позже, так как сейчас все основные силы театра заняты в «Руслане и Людмиле» и «Поднятой целине». Ставить «Даиси» будет Тициан Шарашидзе.

На-днях мы прослушали музыку балета «Мзечабуки» («Юноша-солнце»), молодого грузинского композитора Андрея Баланчивадзе. По общему мнению всех наших специалистов, слушавших музыку «Мзечабуки», она очень танцовальна. Композитор удачно использовал в ней народные мелодии, старинные песни и танцы. Музыка представляет большие возможности для постановщика и исполнителей.

В принципе вопрос о постановке «Мзечабуки» решен положительно. Балетмейстером намечено пригласить орденоносца Вахтанга Чабукиани, ставившего этот балет в Тбилиси.

Предварительную работу над грузинскими операми мы начинаем на-днях. В Москву приезжает специально приглашенный нами грузинский балетмейстер—орденоносец, засл. деятель искусств Д. Л. Джавришвили.

Испанские революционные писатели в Москве

МОСКВА, 28. (ГТА). 28 февраля в Москву приехали виднейшие представители революционной литературы Испании—поэт Рафаэль Альберти и писательница Мария Тереза Леон. На ленинградском вокзале в Москве для встречи гостей собрались писатели тт. Ставский, Фадеев, Вилли Бредель и другие, а также представители советской печати. Рафаэлю Альберти и Марии Терезе Леон при выходе из вагона встречающие преподносят букеты цветов.

— Мы приветствуем вас и в вашем лице всех трудящихся героической республиканской Испании и мужественных защитников Мадрида, — обращается к дорогим гостям тов. Ставский.—Всем сердцем мы с вами—в вашей борьбе с фашизмом — и желаем вам победы!

С краткими взволнованными приветствиями обращаются Альберти и Леон к собравшимся.

— Да здравствует Советский Союз!—провозглашает в заключение Мария Тереза Леон.

Касаясь цели своего приезда, Альберти и Леон заявили представителям печати:

— Мы приехали в СССР приветствовать советских писателей и всю советскую общественность, приехали установить теснейшую, культурную связь с Советским Союзом. Мы чувствуем себя здесь, как дома, как на своей второй родине!

Вечер памяти М. В. Прониной

МОСКВА, 28. (ГТА). В Доме учителя 28 февраля состоялся вечер памяти делегатки Чрезвычайного VIII Всесоюзного С'езда Советов учительницы М. В. Прониной, погибшей от руки врагов народа.

Вечер открыл председатель ЦК союза работников начальных и средних школ тов. Колотилов. Затем с докладом о жизни М. В. Прониной выступил общественный обвинитель на процессе тов. Куртик.

На вечере присутствовала делегация города Мелекесса.

Университет музыкальной культуры на заводе

МАРИУПОЛЬ. (ГТА). При мариупольском заводе имени Ильича организован университет музыкальной культуры. Три раза в месяц по выходным дням рабочие, инженеры, техники и служащие слушают лекции по современной и классической музыке. На лекции «Происхождение музыки и ее социальная роль» присутствовало свыше 600 человек.

В числе слушателей университета—известный сталевар Макар Мазай с женой, стахановцы Мирошниченко, Пархоменко и другие. За два месяца лекции прослушало более двух тысяч человек.

Улан-Удэ—Москва

МУРОМ, 1. (ГТА). Сегодня в Муром прибыли отважные лыжницы Бурят-Монголии, совершающие переход по маршруту Улан-Удэ—Москва. До столицы осталось 288 километров. Сейчас среднесуточный пробег лыжниц—70 километров.

Смерть писательницы-работницы А. Кореванoвой

СВЕРДЛОВСК, 28. (ГТА). В Свердловске на 68 году жизни умерла писательница - работница Агриппина Кореванова—член партии с 1919 г., автор книги «Моя жизнь», изданной в 1936 г., с предисловием М. Горького.

В предисловии Алексей Максимович писал:

«Девушки Советского Союза только тогда поймут, почувствуют все величие работы партии Ленина, когда они познакомятся с каторжным прошлым их матерей и бабушек. Немые до Октябрьской революции женщины—крестьянки и работницы начинают сами своими словами рассказывать о прошлом. Они пишут книги, и эти книги имеют значение исторических документов. Именно таковы книги Елены Новиковой, Галины Грековой, Агриппины Кореванoвой. Эти автобиографии написаны для того, чтобы молодежь знала, как до Октябрьской пролетарской революции жили «люди, обреченные на гибель»,—именно такими словами определила Кореванова судьбу ее поколения».

Совещание по проблемам высшей нервной деятельности

МОСКВА, 28. (ГТА). 28 февраля закончилось совещание по проблемам высшей нервной деятельности, созванное Академией наук СССР и Всесоюзным институтом экспериментальной медицины в связи с первой годовщиной со дня смерти академика И. П. Павлова. Совещание заслушало около 20 научных докладов.

Выступление Розы Тамаркиной на конкурсе пианистов имени Шопена

МОСКВА, 28. (ГТА). 28 февраля на международном конкурсе имени Шопена в Варшаве выступила Роза Тамаркина. В 16 час. 30 мин. по московскому времени из зала, где происходит конкурс, началась трансляция выступления советской пианистки. Появление ее в зале было встречено аплодисментами.

С большим чувством и мастерством самая юная участница советской делегации на конкурсе исполнила фантазию, ноктюрн, два этюда, две мазурки, полонез и скерцо Шопена. Исполнение каждого номера публика встречала горячими аплодисментами. После выступления Розы Тамаркиной собравшиеся устроили ей бурную овацию.

Выступление Розы Тамаркиной в Варшаве транслировалось польскими радиостанциями, а в СССР передавалось станцией им. Коминтерна.

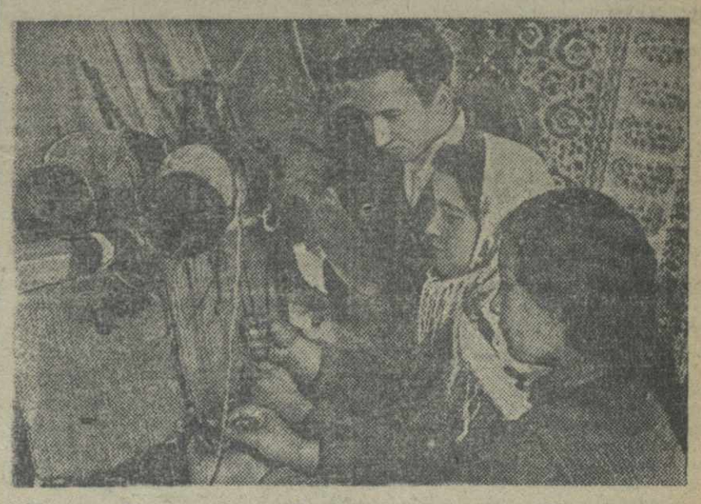

Ученицы Ташкентского учебно-производственного комбината художественно - кустарной промышленности Наркомместпрома Узбекской ССР ткут ковер под наблюдением инструктора тов. Усманова. (Фото В. Ненашева—Союзфото).

Орджоникидзенский призыв рабочих и хозяйственников в ряды стахановцев и ударников

На стахановскую вахту памяти Серго

В дни скорби по тяжелой утрате любимого **Серго Орджоникидзе** весь коллектив тбилисской суконной фабрики «Советская Грузия» обязался досрочно выполнить годовой план, дать стране сверх плана тысячи метров высококачественной и красивой ткани.

Свои обязательства коллектив фабрики изо-дня в день воплощает в конкретные дела.

За последние дни февраля фабрика выполняла план ежедневно на 109—120 проц.

Широко развернулось стахановское движение, ширятся ряды соревнующихся. Стахановцы добиваются новых рекордов.

В ткацком цехе — одном из ведущих цехов фабрики, план 3 декады февраля выполнен на 122 проц.

Смена мастера Хатиева установила 28 февраля цеховый рекорд. Вместо 2 тысяч метров ткани смена дала 2,5 тыс. метров. Стахановец Габадзе, работая на 3 станках, 21 февраля дал вместо 56 метров ткани — 73 метра.

Коллектив суконной фабрики горячо встретил обращение стахановцев Донбасса. По всем цехам, бригадам, комплектам и сменам рабочие и работницы обсуждали это обращение. Коллектив фабрики заступает на стахановскую вахту памяти незабвенного **Серго Орджоникидзе.**

Орденоносец М. Мчедлишвили говорит:

— Горячо поддерживаю обращение стахановцев Донбасса. Обещаю, работая на 4 станках, выполнять план не менее, чем на 120 проц.

— Дадим трудящимся нашей прекрасной родины больше красивой, прочной и дешевой ткани. Умножим ряды стахановцев, отличников и ударников нашей фабрики. Годовой план 1937 г. выполним на месяц раньше срока! — говорят рабочие и работницы фабрики.

Работать по-орджоникидзенски

Мы прочитали обращение стахановцев, ударников и хозяйственников угольной и металлургической промышленности Донбасса. Мы с радостью присоединяемся к призыву передовых людей нашей страны. Лучшим памятником любимому **Серго Орджоникидзе** будут наши новые производственные победы, новые успехи в деле освоения техники.

Лучшие стахановцы нашей токарной бригады тт. Гинтури, Кочетков, Бубупая, Левандовский, Багдасаров и другие добились высокой производительности труда. Стахановец Саркисов Айказ на выработке сложнейших шестерен для текстильных машин в несколько раз перекрывает новые технические нормы. Вместо 12 штук по норме, Саркисов вырабатывает до 60 штук в день. Стахановец Зубиашвили Вахтанг выполняет нормы на 230—260 проц. стахановка Худадян Марго — на 220—250 проц.

Из 31 рабочего нашей бригады — 18 стахановцев. Но этого, конечно мало. Включаясь в орджоникидзенский призыв, наша бригада берет на себя следующие обязательства: выполнить годовой план за десять месяцев, освоить производство сложных деталей для новых текстильных бобинажных машин. Эти машины раньше ввозились из Японии, а сейчас их вырабатывает наш завод. Детали первой такой машины мы обязуемся сдать не позже 15 марта.

Некоторые из токарей нашей бригады не совсем еще освоили технику производства новых деталей, допускают брак. Изготовленные не так давно бригадой медные кожухи и шестерни были забракованы. Мы обязуемся работать без брака, вырабатывать продукцию только высокого качества.

Мы даем слово охватить стахановским движением всех рабочих, всю нашу бригаду, помочь молодым рабочим-ударникам тт. Турабову, Макарову, Освальд, Ковалю и другим освоить стахановские методы работы.

Так, как нас учил любимый **Серго Орджоникидзе,** мы будем свято охранять наше социалистическое хозяйство, поднимем во стократ свою революционную бдительность, будем беспощадно разоблачать и громить контрреволюционную троцкистскую сволочь.

Бригада токарей завода им. 26: **АКОПОВ, ЗУБИАШВИЛИ, САРКИСОВ, ХУДАДЯН и др.**

На заводе, носящем имя Орджоникидзе

Вчера во всех цехах завода им. Орджоникидзе обсуждалось обращение донбассовцев.

— Славное имя незабвенного наркома тяжелой промышленности **Серго Орджоникидзе**, которое носит наш завод, обязывает нас еще шире развернуть стахановское движение, еще выше поднять производительность труда и качество продукции,—заявляют стахановцы.

Бригадир Гамисашвили от имени бригады взял обязательство вместо 22-х по плану выпустить 30 200-литровых виноградных прессов и вместо 25—30 400-литровых виноградных прессов.

Бригадир Гукасов взял обязательство сверх плана заготовить 3 комплекта запасных частей на одноцилиндровую машину «мобиль».

Квелашвили, работающий на экспортных прессах, взял обязательство досрочно выполнить квартальный план.

В орджоникидзенский призыв стахановцев и ударников включились также начальник цеха Георгадзе, мастер М. Багдасаров и другие. Асатуров взял обязательство подготовить одного вагранщика. Циганков обязуется выполнять план не менее чем на 150 проц. Бостанджян обязуется помочь рабочему Разгоеву в овладении стахановскими методами работы.

В токарном, жестяном, деревообделочном, кузнечном и других цехах рабочие заявляют, что они включаются в орджоникидзенский призыв стахановцев и ударников.

Отклик чиатурских горняков

ЧИАТУРА. 2. Чиатурские горняки горячо откликнулись на обращение стахановцев, ударников и хозяйственников угольной и металлургической промышленности Донбасса.

Вечером 1 марта в чиатурском рабочем клубе состоялось совещание стахановцев, инженерно-технических работников, хозяйственников, партийных, комсомольских и профсоюзных работников, на котором обсуждалось это обращение.

Выступившие стахановцы — орденоносец т. Самхарадзе, тт. Попхадзе, Ушанги Мачаварвани, инж. Караханашвили, инж. Кикнадзе, т. Мумладзе и др. в ответ на обращение донбассовцев приняли на себя новые производственные обязательства.

Стахановец т. Ушанги Мачаварвани заявил, что он в своей бригаде так организует труд, что бригада ежедневно будет давать 150—160 проц. Тов. Мачаварвани вызвал на соревнование стахановцев Церетели, Гаприндашвили, Камушадзе, Боковели, Месхоаришвили, Нозадзе.

ЧИАТУРА, 2. Вчера стахановец Ушанги Мачаварвани установил новый рекорд вырубки руды. Вместо 8 тонн он вырубил 45 тонн марганца — 563 проц.

Успех художников Грузии и Азербайджана

Члены жюри выставки «Индустрия социализма» закончили осмотр работ художников Азербайджана и Грузии.

Среди азербайджанских художников надо отметить, в первую очередь, Гайка Галустова, который обладает полноценным талантом художника—он отличный живописец и рисовальщик, композитор и портретист. Его картина «Протест» (митинг женщин около убитой комсомолки, снявшей паранджу) — пример подлинного искусства национального по форме, социалистического по содержанию.

Хороша начатая им картина «**Киров** во дворце тюрчанок». Любая его картина привлекает хорошей, густой живописью и отличным рисунком.

В Баку живет и работает хороший скульптор тов Сабсай; по его проекту будут делать памятник тов. **Кирову.** Для «Индустрии социализма» он сделал ряд статуй и барельефов, посвященных жизни бакинских промыслов.

Очень интересную работу мы обнаружили у художника Мангасарова под названием «**Сталин** в Баку в 1905 году».

Комитет утвердил эскиз художника Рыженко и дал поручения молодому художнику Салам-заде на ряд портретов стахановцев нефтедобычи.

* * *

Первое, что мы увидели в Тбилиси, это выставка картин, посвященных жизни товарища **Сталина.**

На этой выставке ясно видно, что искусство имеет только одну настоящую почву — величайшие идеи **Ленина — Сталина.** Эти идеи сломали всякие формалистические трюки, заставили художников думать и стремиться к подлинным высотам искусства для народа.

Работа наша происходила совместно с выделенными для жюри художниками Грузии и мы рады отметить полное единодушие в нашей работе.

Аплодисментами мы отметили работу Т. Абакелия — «**Сталин** среди партизан» и «Арест товарища **Сталина».** Самое главное в этих работах — творческий, а не фотографический показ тов **Сталина.**

Аплодисментами жюри отметило и работу художника Блеткина «Маскарад в Тбилиси», но еще больше он привлек к себе внимание, когда мы посетили его мастерскую.

Блеткин молодой художник, упорно и серьезно обучающийся мастерству своего искусства, и не только он один — мы с радостью отмечаем, что молодежь Грузии много и упорно учится. Таковы И. Штенберг, Марина Таришвили и др. Огромное дарование обнаружили мы у художника С. Бажбеук - Меликова. Его чрезвычайно примитивная мастерская вся увешана его работами. Можно прямо сказать, он сверкает талантом, и первое чувство, которое испытываешь, когда осматриваешь его работы, это желание ему помочь. Его необходимо отвлечь от некоторой однобокости его тем, показав ему более широкую и интересную тематику советской действительности.

Радовались мы, осматривая работу М. Тоидзе, эффектную и искусственным и дневным светом, и важную для нас тем, что тематически она посвящена тов. **Орджоникидзе;** радовались мы, глядя на работы Кроткова — отличного рисовальщика, Ахвледиани — талантливой колористки. Интересна работа Л. Гудиашвили, резко повернувшего к темам советской действительности.

Как всегда, выразительны и изящны работы Шарлеманя. Хорошая работа по композиции Сидамон-Эристова «**Орджоникидзе** в Баку». Очень красивую вещь дал Илюшин («Аджаристан» — Чаква). Хороша работа Хуцишвили «Сурамский перевал».

Комиссия в восторге от работ народного скульптора Я. Николадзе.

Много одаренных художников в Грузии. Хочется указать под конец на одну особенность, одинаково характерную как для художников Азербайджана, так и для художников Грузии,—очень радостно отметить, что с формалистическими вывертами художники почти покончили; очень радостно отметить, что молодежь изучает великое наследство лучших мастеров мирового искусства. Но сейчас мы ждем от молодежи следующего периода и именно его нам хотелось увидеть на выставке «Индустрия социализма», чтобы искусством художников двигала не только любовь к тому или иному великому мастеру, а чтобы главным видом искусства каждого художника была любовь к своему народу и к своей родине.

Мы отметили одну особенность — художники обеих республик мало работают с натуры и хочется им пожелать усиления работы над этим жанром.

Любовь к народу и к своей прекрасной родине дают расцвет настоящего социалистического реализма. Мы сейчас уезжаем в Армению с радостным чувством, что к открытию выставки «Индустрия социализма» в ноябре текущего года художники Азербайджана и Грузии будут иметь свое собственное и большое место среди картин и скульптур, посвященных великим делам нашего дорогого тов. **Орджоникидзе** и двадцатилетнему юбилею советской власти.

ЕВГЕНИЯ КАЦМАН

В КРАСНОЙ СТОЛИЦЕ

МОСКВА, 28 (ГТА). Обращение передовиков угольно - металлургического Донбасса с большим под'емом обсуждалось на митинге сталеваров московского завода «Серп и молот».

Горячо приветствуя почин лучших людей страны, сталевары брали на себя обязательства—множить ряды стахановцев и ударников, еще активнее, по-большевистски бороться за металл.

Листопрокатчики завода «Серп и молот» продолжают с честью нести вахту памяти **Серго Орджоникидзе.**

26 февраля бригада вальцовщика тов. Пучкова выполнила норму на 189,2 проц.

Многолюдные митинги, посвященные обращению стахановцев и ударников Донбасса, состоялись во всех цехах московского завода «Динамо» имени Кирова.

Рабочие, инженерно-технические работники завода включаются в орджоникидзенский призыв стахановцев и ударников.

Рабочие цеха паровозного освещения обязались к 1 мая весь цех превратить в стахановский.

Мастер третьего аппаратного цеха т. Щербаков обязался помочь другим рабочим участка освоить новое производство.

— Добьюсь того, — говорит он,— чтобы на моем участке не было ни одного рабочего, выполняющего ниже 200 проц. нормы в день. Бессмертное имя **Серго Орджоникидзе** будет вечно гореть в наших делах, в наших победах.

ВАХТЫ им. СЕРГО ОРДЖОНИКИДЗЕ

ЛЕНИНГРАД, 28 (ГТА). Обращение стахановцев, ударников и хозяйственников Донбасса вызвало живейший отклик на предприятиях города **Ленина.** Первыми откликнулись на призыв донбассовцев стахановцы Кировского завода Сталевары мартеновского цеха обещают увеличить с'ем стали. Сталевар тов. Замков обязался в марте снимать в среднем по 8 тонн качественной стали с квадратного метра пода печи, вместо 6,3 тонны по норме. Сталевар тов. Данилов обязался снимать с кв метра пода печи по 7 тонн (норма—6,2 тонны).

На машиностроительном заводе им. **Ленина** бригада кузнеца тов. Дмитриченко обещает ковать ежедневно по 8 валов для турбомашин при задании в 4 вала. Сталевары завода организуют вахту имени **Серго Орджоникидзе** и обещают довести с'ем металла с кв. метра пода печи до 8 тонн при технической мощности печей в 5,5 тонны.

Конструкторы бюро турбомашин завода им. **Ленина,** обсудив обращение стахановцев Донбасса, обязались сконструировать в этом году новую мощную машину — турбокомпрессор имени **Серго Орджоникидзе.**

Граница между Гибралтаром и Испанией (снимок из «Манчестер гардиен»).

В СТРАНАХ ВОСТОКА

ИСПАНСКОЕ МАРОККО ПРЕВРАЩАЕТСЯ В ГЕРМАНСКУЮ БАЗУ

Выступая в палате общин, английский министр иностранных дел Иден сообщил о беседе, которую он имел с французским послом в Лондоне по поводу положения в Марокко. Еще 8 января посол сообщил Идену, что французское правительство получило сведения о предстоящем прибытии в испанскую зону Марокко большого количества германских «добровольцев». Для них в испанской зоне были приготовлены казармы и заготовлено продовольствие. Германские инженеры производили фортификационные работы в районе Сеуты.

В виду тревожного характера этих сведений Иден пытался успокоить палату заявлением об «успокоительных в общем сообщениях», поступающих якобы от английских представителей в Марокко.

«Во всяком случае, — добавил министр, — палата может быть спокойна, что британское правительство будет внимательно следить за положением в этом районе, ибо британское правительство сильно заинтересовано в сохранении в испанской зоне положения, установленного действующими ныне договорами».

Интересы британского империализма в Марокко хорошо известны. Еще в 1904 году, когда Марокко было признано «сферой интересов» Франции (в обмен за признание Египта «сферой интересов» Англии), британское правительство позаботилось о том, чтобы северная, прибрежная часть Марокко, расположенная против английской крепости Гибралтар, оказалась в руках не Франции, а Испании. Слабая Испания казалась более желательным для Англии соседом, нежели сильная Франция. В англо - французской декларации 1904 года точно указывалось, какая часть северного побережья Марокко (ставшего затем частью испанской зоны) не может быть укрепляема в интересах «обеспечения безопасности сообщения по Гибралтарскому проливу». Британский империализм ревниво оберегал западный вход в Средиземное море, через которое идет Великий морской путь в Индию.

Не меньшее, если не большее, значение для Англии имеет Гибралтарский пролив и сейчас. Лишь на днях известный лондонский журнал «Экономист» писал, какое значение придает Англия тому, «чтобы марокканское побережье никогда не могло угрожать Гибралтару». В Испании, говорит журнал, Англия видела «нейтральную страну, которую меньше всего можно подозревать в стремлении конкурировать с великими державами».

Положение, однако, стало коренным образом меняться по мере проникновения германского фашизма в Марокко. О том, в какой мере гитлеровцы уже обосновались там, можно судить по ряду авторитетных сведений. Так, например, по данным, представленным французскому правительству французскими разведывательными бюро в Марокко (как сообщает парижская «Иллюстрасион»), в испанской зоне находятся германские военные миссии и инструкторы по авиации, танковому делу, тяжелой артиллерии и инженерному делу. В Мелилье и Сеуте под руководством германских техников лихорадочными темпами производится постройка укреплений. В Тетуане, Мелилье и Сеуте построены **казармы для германских войск.** В последних числах декабря и в начале января в Мелилье уже высадилось несколько сот германских солдат всех родов оружия в форме и под командой офицеров. В порту Мелильи находятся германские военные суда и подводные лодки.

Как смотрит на все это английская печать? Лондонская «Таймс» констатирует, что экономическая эксплоатация Испанского Марокко Германией приняла уже значительные размеры и, повидимому, не только не уменьшается, но, наоборот, усиливается. Марокканские рудники реорганизуются германскими техниками. В Мелилью приходят германские пароходы с военными материалами, увозя обратно марокканскую железную руду. Мелилья превращена в военно - морскую и авиационную базу.

Другой германской авиационной базой в Марокко является Тетуан. Газета, однако, утешается тем, что «военная организация Германии в Марокко находится пока только в зачаточном состоянии» (!) «Таймс» тем самым как бы хочет сказать, что **Англия опасается не столько экономического проникновения Германии в Марокко, сколько превращения его в германскую военную, военно - морскую и авиационную базу.**

Не приходится, однако, доказывать, что в данном случае **первое тесно переплетено и неразрывно связано со вторым.** Во - первых, Германия не может считать свои **экономические** интересы в Марокко обеспеченными, если они не будут надлежащим образом защищены **военными средствами.** Так что не подлежит сомнению, что экономическому проникновению Германии в Марокко не может не сопутствовать ее военное укрепление в этой части Африки. Во - вторых, Испанское Марокко богато как раз такого рода сырьем, которое относится к категории стратегического сырья. Таким образом, **экономическая эксплоатация Марокко Германией уже сама по себе является звеном в военных приготовлениях германского фашизма.**

Помимо этого, географическое расположение Испанского Марокко и других испанских колоний в Африке определяет их крупное военно-стратегическое значение. Из Испанского Марокко можно угрожать не только британскому Великому морскому пути в Индию, но и французским линиям связи с африканскими колониями. Французский морской министр Ганье - Дюпарк указывал недавно на страницах «Пари миди», что создание германских военно-морских баз в Средиземном море и в Атлантическом океане означало бы для Франции серьезную угрозу.

«Надо вспомнить, — писал министр, — что с 1914 по 1918 гг. наши колонии выставили армию в 702.000 рабочих и солдат, которые—почти все — прибыли во Францию через Марсель, так как мы были хозяевами положения в Средиземном море. Будет ли положение таким же и в будущем? Будем ли мы достаточно могущественны, чтобы обеспечить безопасность наших коммуникационных линий с колониальной империей? Это—вопросы исключительное значение которых признает всякий».

Не подлежит сомнению, что гитлеровцы рассчитывают широко использовать испанские колонии в новой мировой империалистской войне, которую стремится разжечь германский фашизм. Превращение испанской зоны Марокко в экономическую и военную базу Германии — серьезная угроза для всеобщего мира.

ФОРЕЙН

ФРАНЦУЗСКИЕ ИНТЕРЕСЫ В ДЖИБУТИ

Порт Джибути во Французском Сомали является важной военно-морской базой Франции у выхода из Красного моря в Индийский океан. В то же время Джибути является начальным пунктом единственной железной дороги, соединяющей столицу Абиссинии Аддис-Абебу с внешним миром. Большая часть внешней торговли Абиссинии шла до сих пор через Джибуть.

В настоящее время французские колониальные круги, в связи с оккупацией Абиссинии итальянцами, опасаются, что порт Джибути потеряет свое экономическое значение В случае постройки новой железной дороги, соединяющей Аддис-Абебу с каким-нибудь итальянским портом на побережье Эритреи или Итальянского Сомали, французское Джибути лишится своего прежнего монопольного положения.

В связи с этим парижская «Депеш колониаль» указывает, что Франция может создать в Джибути такие условия, которые вполне удовлетворяли бы Италию С этой целью должно быть улучшено оборудование порта и должны быть созданы выгодные для Италии условия пользования им.

Французский колониальный орган признает неизбежным, что рано или поздно Италия установит железнодорожную связь между Аддис-Абебой и итальянским портом Массауа в Эритрее, а также портом Могадишу в Итальянском Сомали.

Однако, постройка этих дорог затянется на ряд лет и будет стоить громадных средств Учитывая тяжелое положение итальянских финансов, Франция, по мнению газеты, могла бы задержать постройку итальянских железных дорог в Восточной Африке, создав для Италии благоприятные условия пользования портом Джибути.

«Депеш колониаль», однако, считает необходимым для Франции получить от Италии определенные гарантии, раньше чем расходоваться на переоборудование порта Джибути.

Оставляя открытым вопрос о постройке Италией дорог между Аддис-Абебой и Массауа в Эритрее и Аддис-Абебой и Могадишу в Итальянском Сомали, французский орган считает необходимым добиться у Италии обязательства **не строить железнодорожной линии между Десcие** (на абиссинской территории, на железной дороге Джибути — Аддис-Абеба) **и итальянским портом Ассаб** (в Эритрее). Ассаб находится на расстоянии всего 165 км. от Джибути и стал бы в этом случае слишком серьезным конкурентом для французского Джибути.

ИРАНСКАЯ И АФГАНСКАЯ НЕФТЬ

По сообщению заграничной печати, американские нефтяные компании добиваются получения крупных концессий в Иране и Афганистане. По этим сведениям, в скором времени предстоит утверждение концессионного договора «Эмиренэн ойль компани», образованной несколькими американскими концернами.

Согласно условиям договора, концессионер должен в 3-летний срок выбрать в Иране два участка для добычи нефти. Не позднее чем через 5 лет компания должна приступить к отчислениям в пользу иранского правительства в размере не менее 300 тысяч фунтов стерлингов в год. Через 15 лет эти отчисления должны составлять не менее 600 тысяч фунтов в год.

Та же американская группа проектирует будто бы постройку нефтепровода из Ирана и Афганистана к побережью Персидского залива протяжением свыше 1.000 миль.

ХРОНИКА ВОСТОКА

★ **Английская военная миссия в Каире.** В Каир прибыла британская военная миссия, которая должна «консультировать» египетское правительство по вопросу об усилении египетской армии и закупке военных материалов в Англии.

★ Итальянское правительство, не удовлетворяясь наличием поверенного в делах при так называемом «правительстве» испанских мятежников, назначило своим посланником в Бургосе бывшего посланника в Бразилии Канталупо. (ГТА).

★ На с'езде фермерско-рабочей партии штата Миннезотта (США), происходившем в Сент-Пауле, принята резолюция, призывающая к сбору продовольствия, одежды и медикаментов для республиканской Испании.

Вид города Кветты (Индия), восстанавливаемого после землетрясения. (Снимок из «Таймс» от 15/1-37 г.).

ШИРЕ СТАХАНОВСКОЕ ДВИЖЕНИЕ В ЛЕСНОЙ ПРОМЫШЛЕННОСТИ

Неплохо работали многие предприятия лесной промышленности Грузии в 1936 году. Из девяти основных производственных предприятий шесть предприятий закончили 1936 год со значительным перевыполнением планов.

Воодушевленные великой сталинской конституцией, лучшие люди лесной промышленности Грузии — стахановцы леспромхозов, лесхозов, лесозаводов и автобаз показали прекрасные образцы борьбы за овладение техникой новых машин, новых сложных механизмов.

Вот, например, водитель автомашины в Хашурском лесхозе тов. Мурадов. Он является первым и лучшим стахановцем лесхоза. Десятки тысяч километров прошла его машина без единой аварии и поломки, с высокой технической скоростью. Стахановские методы работы значительно улучшили и материальные условия Мурадова. Его месячный заработок составляет свыше тысячи рублей.

Лесорубы Кахетинского леспромхоза тт. Оленников и Гальцев в три раза перекрывают технические нормы рубки леса. Стахановец Тбилисского леспромхоза тов. Колесников Иван вместо 60-ти по норме, вырабатывает ежедневно 100 и больше клепок. Тов. Садовников Григорий в том же леспромхозе изготовляет в день 0,15 кубометра автоблокировочных брусков вместо 0,10 кубометра по норме.

К перечисленным именам передовиков высокой производительности труда можно добавить имена других знатных людей—лесорубов, возчиков, водителей автомашин, отлично овладевших техникой своего дела, показывающих прекрасные образцы стахановской работы. Это они, лучшие мастера лесозаготовки и лесовывозки, обеспечили выполнение годового плана вывозки леса по всей Грузии на 114,8 проц.

Работа выросших в социалистическом соревновании, в борьбе за освоение новой техники кадров стахановцев показывает, какие широчайшие возможности имеются в каждом заготовительном пункте, на каждом лесозаводе, каких успехов может добиться каждый леспромхоз, лесокомбинат и лесхоз.

Но, как показывают предварительные данные выполнения квартального плана, предприятия лесной промышленности Грузии с первых же дней нового хозяйственного года значительно ослабили работу. На 20 февраля квартальный план выполнен всего лишь на 45,1 проц. (вместо 55 проц. по заданию). Особенно неблагополучно обстоит дело с основной продукцией — деловой древесиной, план по которой на 20 февраля выполнен только на 20,9 проц.

Основная причина наметившегося в первом квартале отставания коренится в плохом освоении техники, в слабой работе по развертыванию стахановского движения, подготовке и закреплению постоянных квалифицированных кадров.

Об этих причинах отставания красноречиво говорят факты, приведенные в докладах директоров предприятий на состоявшемся на-днях совещании при народном комиссаре лесной промышленности Грузии.

Кахетинский леспромхоз — крупнейший участок лесной промышленности Грузии. Туда переброшены лучшие автомашины и газогенераторы. А как используются эти машины, как руководство леспромхоза готовит кадры водителей?

В парке леспромхоза — 23 автомашины. Из них работают только восемь. Но и эти восемь машин, по вине руководителей леспромхоза, накануне полного развала.

В этом же леспромхозе не используются прицепы, сварочный аппарат и другие механизмы.

Руководители Кахетинского леспромхоза мало занимались вопросами подготовки постоянных квалифицированных кадров, в результате чего леспромхоз оказался без шоферов, испытывает острую нужду в лесорубах, возчиках и т. д. Плохо использует леспромхоз вагоны для вывоза заготовленного сырья. В январе, по вине леспромхоза, неиспользовано 155 вагонов, в первой половине февраля—20 вагонов.

Директор леспромхоза Рухадзе не знает, на какие цели израсходованы отпущенные ассигнования, где находятся свободные средства, каким образом образовалась задолженность в 430 тысяч рублей. Десятки телеграмм получает трест от Рухадзе с требованием немедленно перевести сто, двести, пятьсот тысяч рублей «на ликвидацию задолженности, на оздоровление парка, выдачу зарплаты» и т. д. А в это время у Рухадзе—до 500 тысяч рублей оборотных средств омертвлены, частью остались неиспользованными. 290 тысяч рублей израсходованы на заготовку сырья, которое и сейчас лежит в лесу и на промежуточных пунктах. На 108 тысяч рублей леспромхоз приобрел ненужных ему запасных частей. А вот фураж для скота, на который отпущено 30.000 рублей, леспромхоз не купил.

Крупнейшие недочеты имеются и на других предприятиях.

Цугдидский лесхоз, например, заключал договоры с колхозами не на весь год, как этого требуют указания правительства, а только на первый квартал.

Тбилисский леспромхоз, при наличии сырья для перевозки по жел. дор. на 71 вагон, затребовал в январе 8 вагонов, в феврале, при потребности в 70 вагонов, дал заявку на 20.

Плохо используются газогенераторы в Боржомском лесокомбинате. За 23 дня февраля газогенераторы по вине работников комбината простояли 300 машиночасов.

Крупнейшим об'ектом лесной промышленности Грузии является и Хашурский лесхоз. Директор лесхоза тов. Иоселиани приводил немало примеров отличной работы стахановцев Хашурского лесхоза тт. Мурадова, Чаплюка, Сетбиладзе, Энгельгардта и др. Но он умолчал о самом важном — что делает руководство лесхоза для того, чтобы опыт передовиков сделать достоянием отстающих рабочих, добиться отличной работы на всех участках лесхоза.

Характерно, что не только Иоселиани, но и все выступавшие на совещании директора предприятий ничего не сказали о том, как они реализуют постановление бюро ЦК КП(б) Грузии от 15 января 1937 года. А ведь в постановлении о развертывании социалистического соревнования на предприятиях промышленности и транспорта Грузинской ССР на лучшее выполнение производственной программы 1937 года ЦК КП(б) Грузии дал конкретные указания о том, как нужно бороться за выполнение плана, какие задачи стоят в новом хозяйственном году перед хозяйственными, партийными и профсоюзными организациями.

* * *

Лесная промышленность Грузии вступила в 1937 год технически более вооруженной, с более богатыми материальными ресурсами. За последние годы выросли многочисленные кадры хороших руководителей, рабочих-стахановцев.

Совет Народных Комиссаров Союза ССР в своем постановлении «О плане лесозаготовок на 1937 год и о мероприятиях по его осуществлению» дал лесникам конкретную программу борьбы за перестройку методов работы, обеспечивающую выполнение и перевыполнение плана лесозаготовок.

Основная задача сейчас — конкретно, по-деловому реализовать указания правительства, образцово организовать работу производственных звеньев и обеспечить выполнение плана текущего года.

В этом году лесная промышленность Грузии должна дать стране 180.525 кубометров продукции, в том числе 97.865 кубометров высококачественной деловой древесины. Выполнение этого плана требует успешной работы в первом квартале, являющемся особенно решающим для лесной промышленности.

По инициативе передовых рабочих-лесников Советского Союза с 1 марта на лесозаготовках и лесовывозке проводится стахановский двухдекадник. Лесники Грузии включились в двухдекадник.

Передовые стахановцы Хашурского лесхоза тт. Мурадов и Чаплюк взяли на себя обязательство — вместо 3½ рейсов в день, делать по 7, перевозить по 21 кубометру леса вместо 12 по норме. Хашурский лесхоз обязался выполнить двухдекадный план лесовывозки (на своих машинах) на 150 проц. Тбилисский леспромхоз вызвал на соревнование Боржомский и Кахетинский леспромхозы.

Это—только начало. Нужно еще шире развернуть социалистическое соревнование, охватить стахановским движением все предприятия, всех рабочих лесной промышленности. Разрешив эти задачи, лесная промышленность Грузии сумеет добиться крутого под'ема в своей работе.

Н. САРОВ.

ПАРТИЙНОЕ СТРОИТЕЛЬСТВО

ЗАБОТЛИВО РАСТИТЬ И ЗАКАЛЯТЬ КАДРЫ ПАРТИЙНОГО АКТИВА

Парторг цеха

Много разнообразных вопросов встает за день перед парторгом товарно-вагонного цеха паровозо-вагоноремонтного завода им. **Сталина**. В мастерских и бригадах надо организовать читку газет и беседы, дать задания агитаторам, побеседовать с партгруппами, с рабочими. В 10 часов 30 минут у начальника цеха ежедневно бывает производственное совещание, на котором парторг Майсурадзе считает своей обязанностью присутствовать.

Минут 20—30 во время перерыва Майсурадзе находится в комнате парторганизации. Приходят коммунисты, комсомольцы, беспартийные работницы-стахановцы. У них немало вопросов, о которых они хотят поговорить с парторгом, посоветоваться.

Вот сочувствующий инженер Мурадашвили. Он учится в политшколе, но вынужден был пропускать иногда занятия. Это затрудняло усвоение программы политшколы.

Как поступить? Мурадашвили пришел с этим вопросом к парторгу. И он не ошибся. Майсурадзе связал его с парткабинетом завода, с консультантом, поговорил с пропагандистом, и Мурадашвили была оказана помощь, он не отстал от товарищей по учебе.

Бригадир слесарей под'емщиков орденоносец Халапян решил в день утверждения новой Конституции Грузинской ССР дать новый разгон по ремонту вагонов. Он прежде всего пришел посоветоваться с парторгом Майсурадзе. Майсурадзе поддержал инициативу орденоносного бригадира и помог ему тщательно и хорошо подготовиться.

Советы и конкретная помощь парторга сыграли немалую роль в том, что Халапян и его бригада 13 февраля показали новый рекорд высокой производительности труда. За 2 часа бригада отремонтировала 14 с половиной вагонов, выполнив таким образом свою норму на 1.100 процентов.

Майсурадзе не ждет, когда придут к нему. Он следит за работой коммунистов, изучает их. И когда нужно, на помощь коммунистам приходит парторг.

В товарно-вагонном цехе коммунисты непосредственно работающие у станка,—стахановцы. Но вот член партии котельщик Пухаев отстал от коммунистов-стахановцев. В январе Пухаев недовыполнил свое производственное задание.

В чем причина, почему Пухаев, являясь все время стахановцем, вдруг не выполнил норму?

Этим вопросом парторг заинтересовался раньше, чем сам Пухаев успел разобраться в причинах своего отставания.

— Не знаю,—говорит Пухаев парторгу,—работал так, как и всегда.

Через несколько дней парторг снова беседует с Пухаевым на эту тему, но он уже знает причину его отставания.

Раньше Пухаев работал на автосцепке, в январе его перебросили на другую работу, и Пухаев не успел хорошо организовать свое рабочее место не продумал процесс работы.

Парторг подбодрил Пухаева, посоветовал, как поскорее освоить новый вид работы. И в феврале работа Пухаева показывает, что он снова выходит в ряды стахановцев.

Не много конторских работников в цехе, но и их не видно было на собраниях, редко они присутствовали на беседах. Это не прошло мимо парторга. Как-то во время перерыва парторг зашел в контору. Незаметно завязалась беседа.

— Да что, мы не видны, нас не замечают, — посыпались жалобы со стороны работников конторы.

С этого времени парторг чаще стал заходить в контору. Вскоре работники конторы стали аккуратно посещать собрания, более регулярно начали проводиться читки газет, беседы, 10 человек посещают профполитшколу.

Сегодня комсомольское собрание цеха, обсуждается вопрос о работе общественных организаций. Вопрос серьезный: работа общественных организаций в цехе слаба.

Парторг внимательно слушает выступления комсомольцев, обсуждающих вопросы работы Осоавиахима, физкультуры, помогает наметить мероприятия для ликвидации имеющихся недостатков.

Попутно записная книжка парторга пополняется заметками.

Чтобы успешно организовать работу по воспитанию коммунистов, по повышению их идейного уровня, парторгу нужно самому являться примером в настойчивой работе над собой. Свой рабочий день Майсурадзе организует так, чтобы иметь возможность ежедневно работать над собой.

Нужно успеть подготовиться к занятиям вечернего комвуза, который он посещает два раза в шестидневку, читать художественную литературу. Сейчас он заканчивает книгу «Арсен из Марабды», а на очереди уже лежит книга Шота Руставели «Витязь в тигровой шкуре».

П. ШУРОВ.

Вторая профессия

Тов. Асламазов, рабочий закройно-заготовочного цеха обувной фабрики № 2, начал свою пропагандистскую работу с 1934 года, когда ему поручили вести кружок по изучению устава и программы партии.

В 1935 году Асламазов был командирован на боржомские курсы партийного актива. С курсов он вернулся с большей уверенностью в своих силах, с новыми знаниями. Дальнейшая его упорная работа над повышением политического и общеобразовательного уровня помогла Асламазову хорошо организовать свою работу.

Тов. Асламазов.

Повышенная школа политграмоты тов. Асламазова — одна из лучших школ в Кировском районе Тбилиси. Тов. Асламазов — один из лучших рабочих-пропагандистов района. Он сделал пропагандистскую работу второй своей профессией, любит и гордится ею.

Сейчас в политшколе тов. Асламазова 13 человек. В основном—это бывшие слушатели кружка по изучению устава и программы партии, руководимого тов. Асламазовым. Он знает всех своих слушателей, хорошо умеет подходить к каждому.

Личным примером он научил свою аудиторию точности и аккуратности. В назначенное время все слушатели—на месте. После 25—30-минутной беседы пропагандиста на занятии начинается оживленный обмен мнениями слушателей.

Если кто-либо плохо усвоил тему, пропагандист остается после занятий на полчаса для беседы с плохо усвоившими тему.

Так было с изучением Конституции СССР, когда ряд слушателей — Гохелашвили, Мхеидзе Акакий, Бестаев и другие пропустили по 2—3 занятия. Асламазов организовал для них дополнительные занятия.

Много трудов стоило Асламазову приучить своих слушателей к составлению рабочих записей. Видя, что общие указания на этот счет ни к чему не приводят, Асламазов организовал несколько занятий, на которых конкретно показал и научил, как составлять конспекты. Сейчас все приходят на занятия с конспектами, и такие слушатели, как Ходжаев, Огнашвили, активно выступают на занятиях с конспектами в руках.

Асламазов чутко прислушивается к слушателям своего кружка и держит их в курсе происходящих политических событий. В дни процесса над параллельным троцкистским центром он собрал свой кружок и подробно раз'яснил слушателям этапы борьбы партии с контрреволюционным троцкизмом.

Тов. Асламазов накопил уже немало ценного опыта работы. В ноябре прошлого года райком организовал показательные занятия его кружка, на которых присутствовали все пропагандисты района.

Сейчас тов. Асламазов учится на шестимесячных курсах пропагандистов при Тбилисском Комитете партии.

— Я люблю пропагандистскую работу,—говорит он.—Нет больше радости, когда видишь, как на твоих глазах, с твоей помощью растут люди, растет их идейно-политический уровень, их закалка.

М. РЕМИСОВ.

Агитатор Нина Шадури

Свое детство Нина Шадури провела в Казбеке. Она помнит, как много работал ее отец, но на заработанные жалкие гроши с большим трудом мог едва избавить семью из 7 душ детей от голодной смерти. Об учебе не могло быть тогда и речи.

Когда победила в Грузии советская власть, Нина переехала в Тбилиси. Поступила на учебу, вступила в 1929 г. в комсомол. В 1930 г. 20-летняя Нина поступила на вновь построенную в Тбилиси суконную фабрику «Советская Грузия». Вместе с тысячным коллективом фабрики она работала, училась и росла. Через два года вступила в партию. Сейчас Нина стала подмастером ровничного отдела.

Три года тому назад парторганизатор цеха поручил ей работу агитатора.

С большой охотой дала Шадури свое согласие. А сама думала: а вдруг—не справлюсь?

Нина, волнуясь, провела первую беседу. Сама подвела итог своей беседы. Результаты были недостаточны. Но это ее не остановило.

— Еще больше буду работать над собой, — сделала она твердый вывод.

Стала много читать, часто консультироваться, ходить в парткабинет. Все теснее стали собираться вокруг своего партийного агитатора работницы цеха. Живая, правдивая и простая беседа сближала работниц с агитатором. Все больше и больше становилось слушателей. Не она напоминала о беседах, а сами работницы.

Однажды работница Сванидзе задала Нине несколько вопросов: «Что такое

Тов. Н. И. Шадури.

капитализм?» «Какая разница между социализмом и коммунизмом?» и др.

Вопросы были серьезные. Нина считала себя недостаточно подготовленной, чтобы сразу дать четкий и ясный ответ. Она прямо заявила:

— Я подготовлюсь и подробно раз'ясню.

Свое слово она сдержала. Так она поступала тогда, когда не могла сразу дать точного раз'яснения. Авторитет агитатора от этого еще больше поднимался.

Летом 1933 года Нину Шадури послали на учебу в Боржоми, на курсы партактива. По возвращении она поступает на первый курс вечернего комвуза.

Тетрадь учета проведенных ею бесед и вопросов работниц заполнена записями:

— Читка рассказа Э. Ниношвили: «Герой нашей страны».

— Итало-абиссинская война.

— Беседа товарища **Сталина** с Рой Говардом.

— Конституция СССР.

— О проведении стахановской пятидневки в отделе.

— События в Испании.

— Жизнь и работа **С. Орджоникидзе** и т. д.

Простым, понятным языком раз'ясняет агитатор политику нашей партии, текущие события.

На беседы Шадури часто приходят работницы и из других смен. Она не довольствуется для бесед только перерывами на завтрак, а использует каждый удобный момент, всячески стараясь повышать культурный и политический уровень работниц. С каждой работницей у ней установлены крепкие связи.

Она узнала, что работница стахановка Блиадзе Соня ни разу не была в театре. Тогда Шадури взяла два билета и пригласила Блиадзе вместе с ней пойти и посмотреть пьесу в театре им. Марджанишвили.

На следующий день, во время работы, Блиадзе горячо поблагодарила Шадури. Блиадзе после этого стала чаще бывать в кино, полюбила театр. Сейчас Блиадзе вступила в группу сочувствующих ВКП(б), учится в политшколе. Стала быстро расти.

С огоньком, с большой любовью ведет Нина Шадури свою работу. В этом основа ее успехов.

М. АВАНЕСОВ.

Осваиваются новые земли

В Каразском районе широко развернулись подготовительные предпосевные работы. Утвержденный Совнаркомом Грузии план посева яровых культур уже распределен между колхозами. Во всех колхозах обсуждаются нормы выработки по агроучасткам, уточняются сроки проведения агромероприятий и планы урожайности отдельных культур. Ремонт колхозного инвентаря подходит к концу. Уже отремонтировано 199 плугов, 224 бороны и 50 сеялок. На время посевной для рабочего скота заброниров фураж—610 центнеров зерна и 1.139 центнеров сена.

В каждом колхозе отведены участки для посевов хлопка. Проверка семян кукурузы и подсолнуха показала, что они годны для посевов. Из Ахалцихского района завозится недостающий в некоторых колхозах семенной картофель.

В этом году в районе впервые засевается 300 гектаров люцерны. На 200 гектаров увеличивается площадь хлопка. Значительно увеличен и план яров. сева зерновых.

Большое внимание уделено качеству предпосевной обработки почвы. Пахота проводится на глубину 25—28 сант., тогда как в прошлом году она не превышала 18—20 сантиметров. Уже вспахано под хлопок 1.200 гектаров. Особенно хорошие образцы показывают трактористы Али Паша оглы и Алексей Педченко. Они взяли на себя обязательство добиться выработки 1.000 гектаров на трактор, сократив расход горючего на 20 проц.

В районе впервые проводится посадка ветрозащитных деревьев. Весной этого года должно быть посажено 8 тысяч тополей. Колхозы имени **Сталина** в сел. Джандар и имени Ильича в сел. Верхний Капанахчи уже начали эту работу.

Слабо развернуты работы по очистке и ремонту оросительной сети. Вся сеть разбита на два участка. К ним для технического руководства, помощи и контроля прикреплены специалисты. На 26 февраля план очистки и ремонта оросительной сети выполнен на 25 процентов.

Наряду с успешным проведением ряда подготовительных работ следует отметить отставание с внесением на поля естественных удобрений. Сейчас весь рабочий скот колхоза переключен на эту работу. Тем не менее, план внесения удобрений на 26 февраля выполнен едва на 30 проц.

В. АМИРАНАШВИЛИ.

Подготовились к выходу в поле

ТЕЛАВ. (**Спец. корр.**). Колхозы Телавского района развернули большую подготовку к весеннему севу: тщательно проверяют кондиционность семенного материала, очищают, протравливают и сортируют семена. Колхоз им. Матикашвили (сел. Цинондали) за четыре дня очистил полторы тонны кукурузы, а колхоз сел. Икалто полностью заготовил потребное количество семян кукурузы, ячменя, пшеницы и проса.

Заработали и колхозные кузницы. Председатель колхоза Мегутнишвили Ило лично следит за качеством ремонта сельскохозяйственного инвентаря. За несколько дней колхозный кузнец Елизбарашвили отремонтировал 6 плугов, несколько борон «зигзаг», сеялки и т. д.

Особое внимание уделяется и подготовке рабочего скота к весеннему севу. Весь скот колхоза еще с января переведен на усиленное питание: увеличен кормовой рацион за счет концентратов и силоса.

В колхозе сел. Икалто на-днях состоялось совещание бригадиров. На этом совещании председатель колхоза тов. Габанашвили ознакомил бригадиров с планом весенних работ и закрепил за каждым из них участки земли. Сейчас каждая бригада точно знает свои участки и сроки проведения отдельных видов работ.

Колхоз им. Калинина, Цалкинского района, к весеннему севу получил очередную партию борон «зигзаг». На фото: колхозники Гостов и Петросов выгружают бороны у склада колхоза. (Союзфото).

НАКАНУНЕ ВЕСЕННЕГО СЕВА

(ОТ НАШЕГО СПЕЦИАЛЬНОГО КОРРЕСПОНДЕНТА).

Земля, черная и набухшая от влаги, впитала последние остатки снега. Через несколько дней начнутся весенние сельскохозяйственные работы.

Повсеместно в колхозах Юго-Осетии идет подготовка к севу яровых.

Площадь под посев яровых культур, по сравнению с прошлым годом, значительно расширяется. Осваиваются так называемые бросовые земли, где десятки лет росла только сорная трава и кустарник. До двух тысяч гектаров таких земель впервые в этом году будут вспаханы и засеяны, впервые дадут урожай.

В прошлом году урожай зерновых здесь был невысок. Лишь отдельные, передовые колхозы, сумевшие хорошо провести полевые работы, получили сравнительно большой урожай. Так, колхоз села Нижние Махисы в среднем с гектара посевов колосовых убрал 14,7 центнера зерна. В этом колхозе при распределении доходов на трудодень пришлось 8,7 килограмма зерна. Колхоз села Верхние-Икорта собрал в среднем с гектара 11,8 центнера колосовых. Здесь на трудодень колхозники получили 10,8 кгр. зерна. Еще больший урожай собран с полей колхоза села Алгис-Тави. Хороший урожай получили также колхозы сел Земо-Кури, Верхние-Боли, Верхние-Двани и другие.

В этом году подготовка к севу в колхозах проходит под знаком точного выполнения государственного плана весенних работ. Колхозы соревнуются на лучшую очистку и протравку семян, на обеспечение всех работ необходимым инвентарем. В колхозных кружках передовики урожайности организовали массовую передачу своего опыта остальным. Специально выделенные колхозники—мастера высокой урожайности, несут ответственность за сбор и внесение на поля местных удобрений. Ежедневно тысячи возов естественных удобрений вывозятся на участки. До ста тысяч возов удобрений уже получили колхозные земли. Заготовка и вывоз их продолжаются. Помимо этого по инициативе самих колхозников проводится сбор золы, птичьего помета, которые также вносятся на пахотные земли. Впервые в этом году на истощенные участки вносятся в большом количестве лесные богатые гумусом земли.

Для сохранения влаги и борьбы с сорными травами на всей площади озимых посевов будет проведено боронование всходов.

Огромное значение в деле повышения урожайности имеет очистка и доведение до установленных кондиций семян. Тем не менее эта работа проводится недостаточными темпами. Ленингорской контрольной семенной лабораторией выявлено, что в некоторых колхозах района семена очищаются плохо. Районные организации, в частности земельный отдел районного исполнительного комитета, мало занимаются этим важным делом. До последнего времени в земельном отделе не знали, как идет очистка и проводится ли она в колхозах сел Нижние-Велури, Угиел-Техи и Елкон-Чончохи. Семена нуждаются в повторной очистке.

Контрольная семенная лаборатория в Ленингори выявила, что семенной фонд пшеницы колхоза села Нагомари засорен ячменем. В семенах колхоза села Ломис-Хеви обнаружено до полутора процента вредных примесей. Семена ячменя в колхозе села Нижние-Китреули на 6,2 процента засорены овсом. После повторной очистки семена колхозов сел Эрела, Нижние Цихис-Сопели и Орго-Сани оказались не кондиционными. Там, где очистке уделено больше внимания, где помимо триерирования проводится и ручная очистка, в семенах не обнаружены сорняки и они доведены до нужной кондиции. В большинстве колхозов Знаурского и Джавского районов семенной фонд доведен до сортности «первого класса».

Семенные контрольные лаборатории проводят большую работу по определению годности семян к севу. Тем не менее районные организации не обеспечили их всем необходимым. Лаборатории расположены в маленьких комнатах, нет шкафов для определения всхожести семян, нехватает кадров специалистов. Из-за малого количества лабораторий колхозы принуждены возить семена за десятки километров.

Областные партийные и советские организации проводят проверку готовности каждого района и колхоза к выходу на весенние полевые работы. В ходе проверки выявляются и немедленно исправляются все недочеты подготовки. План сева доводится до каждого района и колхоза.

С. СУРОВ.

П. ПАВЛЕНКО

На Востоке

ОТРЫВОК

Первые три части романа «На Востоке» посвящены социалистическому строительству в Дальневосточном крае, укреплению обороноспособности СССР, строительству новых городов, росту новых людей. Части IV и V рисуют будущую войну—военное нападение империалистической Японии на наши дальневосточные рубежи, отражение удара и разгром врага на его же территории. Ниже приводится отрывок из первой главы IV части романа.

Великие исторические события, как и трагедия личной жизни, приходят всегда неожиданно, хотя бы и предчувствовались давно. Они не приходят,—они обрушиваются.

Война 1914—1918 годов не была закончена, как о том об'явили в Версале. Насильственно сведенная к миру, она неудержимо продолжалась в пограничных и таможенных спорах и межнациональных распрях. За ними вставали другие раздоры. Всякая война может, волею масс, превратиться в гражданскую, и война 1914—1918 годов превращалась в нее еще в окопах, а—сведенная к миру—ушла в подполье, проступая восстаниями в самых отдаленных углах земли. Октябрь 1917 года в России, ноябрьская революция 1918 года в Германии, революция в Финляндии, рисовые бунты в Японии, солдатские мятежи в Болгарии, восстания в Польше, в Латвии, в Германии, Корее, Венгрии, Югославии, восстания французских военных моряков в Черном море, об'явление Венгрии советской республикой и возникновение Советов в Средней и Южной Италии. И это одни лишь 1919 год, первый год мира после величайшей из войн, испытанных человечеством.

Затем идут годы так называемого плодотворного мира с восстанием в Ирландии, революционными вспышками в Италии, Польше, Персии, опять в Италии, опять в Германии, еще раз в Германии и Италии, опять в Польше. Война стучится в одни и те же двери из года в год.

В 1923 году восстание в Болгарии, опять в Германии, опять в Польше, через год в Румынии и Эстонии, в Марокко, Китае и Сирии, и снова в Германии, и снова в Польше; через год—в Индонезии и Китае, еще раз в Китае, снова в Китае, через год в Австрии и еще раз в Китае, через два года—«кровавый май» в Берлине, вооруженные вспышки в Румынии, Палестине, Индии и, спустя полгода, еще и еще раз в Германии. Война стучится в одни и те же двери.

Наступает 1930 год—слава миру после долгой и, как говорят демократические лжецы, последней войны человечества! Слава, слава жизни мирной и деятельной!

В Китае ранено в гражданских боях 160.000 человек, убито 300.000, приговорено к смертной казни 90.000.

В Индии брошено в тюрьмы 30.000, ранено 8.600, убито 6.000 человек.

В Индо-Китае арестовано 2.000, ранено 1.000, казнено 1.000.

В Италии брошено в тюрьмы 63.000, избито и ранено 6.000 и убито и казнено 40.000.

В Германии брошено в тюрьмы 20.000, раненых и избитых 110.000.

Во Франции 4.000 в тюрьмах, 2.000 раненых в уличных мятежах.

Слава жизни мирной и деятельной!

Слава году мирного преуспевания народов—1930 году...

Революция в Китае, восстание солдат в Индии, Индо-Китае, крестьянское восстание на Западной Украине, в Италии и снова удар металлистов в Берлине, военные мятежи в Испании, снова восстание в Индии, в Чили, еще раз в Испании, еще раз в Китае, еще раз в Чили, забастовка в английском флоте, еще раз в Испании, в Соединенных Штатах, еще раз в Испании, в Польше, в Чехословакии, в Бельгии, снова в Англии, даже в Швейцарии, в этой прихожей Европы, и опять—который раз!—в Германии. И это всего-навсего 1932 год...

Если бы военные статистики подсчитали потери в классовых войнах со дня заключения мира в Версале, то оконченная война не оказалась бы ни величайшей, ни последней. Тридцать миллионов безработных, умирающих медленнее и дерущихся лучше, чем солдаты, стояли великой армией уже пришедшего на сцену полководца.

Начиналась война, необыкновеннейшая во всей предыдущей истории человечества. Ей предстояло стать школой жизни тех классов, которые исторически подготовили себя к роли победителя.

Целые государства умирали на глазах. Рассыпались и разваливались режимы, создававшиеся веками. Металась в агонии Англия, и молодые страны, ее батраки, стояли возле, разинув рты от счастья и радости. Вместе с Англией умирала эпоха в истории человечества. Если бы можно было очеловечить режимы, мы увидели бы дряхлого джентльмена, покидывавшегося дипломатом и просветителем и оказавшегося, после смерти, всего-навсего старьевщиком и менялой. И, как всегда бывает в жизни людей, не успел умереть этот предприимчивый коммерсант, как появляется голодный чистильщик сапог и, на основе некоторого сходства биографий, — об'являет себя историческим преемником усопшего.

Так появилась императорская Япония. Мировая история не была предприятием, в котором она хранила собственные паи, она рассчитывала приобрести их только сейчас, в обмен на пильзенское пиво или ланкаширский ситец, производимые ею у себя дома.

Это был чистильщик сапог островного происхождения, с детства мечтавший о путешествиях и завоеваниях в духе старых романов.

Подобно старой Англии, агонизировала Германия. Народный гнев ее настаивался, как вино, в подвалах комедийного режима.

Англия желала бы ослабить Францию Германией и Северную Америку Японией, а Японию стеснить Северной Америкой и Советским Союзом. Англия держала Японию в союзниках, как старая баба держит в любовниках молодого и нахального кучера, который бьет ее в часы любви,—и помогала ей вооружением и деньгами для действий на северо-западе Азии. Америка хотела примерно того же, но против Англии.

Все вместе они вели дело так, чтобы плательщиком за все их неурядицы явился Советский Союз.

В Европе рвалась в бой Германия, и ее (как на востоке Японию) опытные хранители мира тоже направляли в скифские равнины, откуда никто еще не возвращался целым, — ни тот, кто влезал с запада, ни тот, кто прибегал с востока.

Война ожидалась повсюду.

Действуя в духе Ямато Дамасии, что есть «благоухающий утром цвет дикой вишни». Япония разрушила рабочий Шанхай, захватила Маньчжурию, Чахар и области Северного Китая. Где-то вдали ей мерещилась покорная Европа.

Но под дряхлеющей Европой и мирно росла другая Европа, и другая вселенная. Великое дело вставало на баррикадах Вены, в деревнях и городах Испании, в безымянных мятежах Азии.

Япония готовилась воевать всюду. Она сооружала тайные авиабазы вокруг Панамского канала и наводняла Мексику своими агентами, чтобы в любой момент зачеркнуть на карте Соединенных Штатов панамскую магистраль. Она сооружала тайные авиабазы на Борнео, чтобы угрожать Египту и Аравии, тайные авиабазы в Иране, чтобы угрожать Каспийскому морю, Туркмении и Афганистану.

Держа под ударом важнейшие узловые пункты мировых путей, она ждала. Ее маленькие маршалы обладали большим воображением. Подобно бравым алжирским генералам Наполеона III, видевшим Африку в своих послужных списках, они видели покорение Тибета, Сиама, Индии, знамя единой Азии над Памиром.

Но всюду воевать готовился и Красный Китай. Он приоткрывал контуры будущих войн, создав тип воюющего государства. Война становилась основным занятием населения.

Зимой 1934 года провинция Цзянси, теснимая нанкинскими войсками, поднялась и ушла на северо-запад, в страну Сычуань, вместительную, как Европа. Сотни тысяч людей с женами, детьми и гробами предков покинули одну страну и с боем пошли в другую.

История их переселения будет зачиваться наизусть и через столетия, как самый величественный эпос первых дней новой истории мира. Пред ними не размыкались моря, и скалы не источали влаги, и солнце не останавливалось в час битвы. Люди тащили детей, разобранные заводы, больницы и раненых товарищей. Они шли, сражаясь и надавая законы, и путь их был в две с половиной тысячи километров. Перевалив через горные хребты Гуандуна, Гуньчжоу и Юннань, они прошли болота и лесные чащи Хунань-Гуйджуоской границы, пересекли пустынные области Сикана и заняли Сычуань.

В Китае, впрочем, воевали всюду. Политика Чан Кай-ши, отдающая Китай в рабство японским лавочникам и фабрикантам и обещающая Китай английским лавочникам и немецким лавочникам, была слишком сложна и хитра для простого народа. Народ хотел есть и быть уважаемым, он дрался всюду—в красных армиях и партизанских отрядах, на фабриках и в деревнях. Каждый китаец, которому стукнуло шестнадцать лет, чувствовал себя солдатом армии.

По-новому дрались и маньчжурские партизаны. Со времен кавказской войны, длившейся с перерывами пятьдесят лет, мир не знал второй такой организации народных сил, какая вдруг показала себя на маньчжурских равнинах. Слаженная борьба Абиссинии была только бледным подобием героизма северных китайцев.

Великие народные полководцы еще ходили в дырявых ватниках и спали, не раздеваясь, в стогах сена, но их крохотные армии уже умели ненавидеть вперед на десятилетия. Вождям недоставало лишь понимания своей исторической роли. Они еще не чувствовали, что тащат на своих плечах, вместе с дырявыми, простреленными одеялами, великолепное будущее Китая и Азии.

Но приближалась пора, напоминающая ту в Европе, когда в волонтерских отрядах Франции появился офицер Пишегрю, архитектор Клебер, учитель фехтования Ожеро, живописец Сен-Сир и сын конюха Ланн.

Новый Бонапарт не мог теперь отнять их у революции. В назидание честолюбцам история позаботилась создать нескольких Наполеонов Коротких. Один из этих Коротких валялся под японскими сапогами, другой, расталкивая обнимающих его гомосексуалистов, карабкался на трон Гогенцоллернов.

* * *

Великое движение большевиков к Тихому океану началось в 1932 году. Когда-нибудь найдет трудолюбивый историк пыльные папки секретных приказов и в них неизвестные имена неизвестных стране героев, пришедших в тайгу и горы с первыми топорами и кайлами.

В то время советский Восток сам не знал еще, что он начинает. Великое начиналось с мелочей и не производило должного впечатления. Эпос гордости еще не волновал умов. Герои буравили горы, искали воду и нефть, пробивали дороги в глухой тайге и строили города. В лощатых театрах, рядом с котлованами, играли актеры столичных театров, бойцы строительных батальонов спорили в кружках о стихах Блока. Но так было везде, по всем углам Союза, и Дальний Восток не мечтал догнать и перегнать Запад своей родины, как то произошло через несколько лет.

Многое изменилось в крае с тех пор, как первые шестьсот комсомольцев пришли в тайгу. Появились новые люди, в новых городах проложили асфальтовые улицы, и тот, кто мог рассказать, как начались эти города, казался всем стариком, так давно—кажется—это было, так давно преодолено, застроено и обжито. Но те, кто помнили ранние годы края, никогда не могли забыть их. Не было для них большей радости, как вспоминать трудности, казавшиеся непреодолимыми, перебирать имена товарищей и видеть перед собой не мир готовых вещей, а тяжелую и страстную историю их создания.

На преодоленных трудностях росла душа советского человека. Она становилась мудрой в двадцать лет, и ранняя мудрость залегала в ней на всю дальнейшую жизнь секретом прочной молодости. Чуть постарев в двадцать лет, советский человек оставался молодым до пятидесяти и дольше.

Из года в год он становился умнее. Остатки старых чувств увядали и созревали новые чувства души.

Все государство наше было организовано так, чтобы растить людей, мужественных, прямых и до конца честных. Все лживое неизбежно шло к гибели. Трусость осмеивалась как общественное несчастье.

Все видимее становился человек. В поисках счастья, он должен был стать простым, ясным и смелым. Жизнь заставляла его стать таким или отбрасывала без стеснения.

НОВОСТИ дня

ПО ТЕЛЕГРАФУ И ТЕЛЕФОНУ ОТ НАШИХ КОРРЕСПОНДЕНТОВ И ГТА

Военные известия

Применение итальянцами химического оружия в Абиссинии

Не подлежит сомнению, что своими успехами в Абиссинии итальянцы в значительной степени обязаны авиации и применению химического оружия против беззащитного абиссинского народа. Абиссинская армия была незнакома со средствами борьбы против этого рода оружия. Она почти не располагала средствами защиты от отравляющих веществ, ни дегазационными материалами. Зенитной артиллерии для борьбы с авиацией противника было совершенно недостаточно и к тому же она состояла из устарелых зенитных орудий.

Как сообщает журнал «Техника и вооружение» по данным иностранной печати, масштаб применения итальянцами средств химического нападения был весьма значителен. За четыре месяца, с декабря 1935 года по апрель 1936 г., итальянцами было совершено 19 газонападений. Наибольшее применение имел иприт как в авиабомбах, так и в приборах для разбрызгивания с самолетов. Во время четырех воздушных атак, имевших место в апреле 1936 г., по сообщению абиссинского правительства в Лигу наций, гор. Кворам был буквально залит ипритом.

Применение итальянцами новых отравляющих веществ точно не установлено, но, как сообщает один из иностранных корреспондентов, в апреле 1936 г. в районе озера Ашанги итальянцами были применены ОВ, которые вызвали невероятные потери в рядах абиссинцев. Действие их вызывало слепоту, распухание головы, белые пятна на коже, напоминающие проказу, и смерть от ожогов через 20 минут.

Противогазы, находившиеся у абиссинцев (английского, французского и датского происхождения) оказались бессильными против данных отравляющих веществ, они полностью пропускали их.

По данным из иностранных источников, за время военных действий в Абиссинии по апрель 1936 года потери абиссинцев составили 50 тысяч человек, 15 тысяч человек из этого числа пострадало от отравляющих веществ.

Мероприятия по противовоздушной обороне в Японии

По данным журнала «Джапан уикли ревью», в Японии проводятся усиленные работы по противовоздушной обороне крупных промышленных центров. Основными мероприятиями являются устройство убежищ, защита средств связи, локализация пожаров.

В целях быстрой локализации пожаров, которые могут возникнуть во время бомбардировки городов, министерство внутренних дел Японии приступило к строительству подземных резервуаров для воды. Такие резервуары будут построены в Токио, Иокогама, Нагоя, Киото, Осака, Кобе, Кавасаки и в северной части острова Кюсю. Токио будет иметь 870 цистерн, Осака — 230, Кобе — 120, Кюсю — 60. Строительство цистерн должно быть закончено в 1937 году. На это строительство отпущено 250 тысяч иен.

Для защиты от воздушной бомбардировки в подвальных помещениях крупных зданий города Токио устроено 994 убежища, в которых можно разместить 470 тысяч человек (в Токио до 6 млн. жителей). По плану для дальнейшего строительства убежищ ассигнуется 2,5 млн. иен.

Разработан также план переноса телеграфно - телефонной и электрической сетей под землю (в настоящее время, они как правило, воздушные). Газовые резервуары и трансформаторные станции будут перенесены в предместья городов

(«Красная звезда»).

Всеаджарская конференция по борьбе с малярией

БАТУМИ, 1 (ГТА). 28 февраля в Батуми открылась четвертая всеаджарская конференция по борьбе с малярией. На конференции с отчетными докладами выступили директор центральной тропической станции Аджарии д-р Мчедлидзе и директор малярийного диспансера железнодорожного узла Батуми д-р Джинорндзе.

Конференция подвела итоги борьбы с малярией за истекший год и наметила план работ на текущий год. Приведенные в докладе данные говорят о резком снижении заболевания малярией на Черноморском побережье Аджарии.

В Аджарии в настоящее время работают 32 малярийных пункта и Центральная тропическая станция.

В выходной день в Бакуриани. Ученик 56 средней школы Тбилиси Р. Мильштейн—большой любитель спорта. В выходные дни он выезжает в Бакуриани, где тренируется в ходьбе на лыжах.
(Фото Линга—Груз. отд. Союзфото).

Выставки сезонных моделей одежды

Рабочие - стахановцы первого цеха тбилисской артели «Мкеравта-коммуна», добиваясь максимального улучшения качества пошивки одежды, поставили перед собою задачу —выпускать только модельную продукцию, и за короткое время разрешили эту задачу.

Перед дирекцией артели выдвинут вопрос об организации модельных цехов.

Стахановцы артели взяли на себя обязательство закончить годовой план к 20-й годовщине Октябрьской революции.

Помимо этого, первый цех артели «Мкеравта-коммуна» обязался в конце каждого квартала организовывать выставки сезонных изделий.

Соревнования по боксу

Назначенные на 3 и 4 марта соревнования по боксу между командами Ленинграда и Тбилиси переносятся на 4 и 5 марта.

Соревнования состоятся в клубе им. Дзержинского (ул. Бесика, № 4). Билеты, взятые на 3 и 4 марта, действительны на 4 и 5 марта.

Новая газета в Юго-Осетии

СТАЛИНИР, 2. (ГТА). 1 марта вышел первый номер новой районной газеты «Сталинон» — органа ленингорского райкома партии и райисполкома. Газета вышла одновременно на двух языках — осетинском и грузинском.

Трамвайные линии в Тбилиси

В текущем году в Тбилиси, помимо перешивки старых трамвайных линий узкой колеи на широкую, будет проложен ряд новых линий.

Одна из новых линий будет проведена в Сабуртало до территории медицинского городка.

НОЧНОЙ АВТОПРОБЕГ

(ОТ НАШЕГО СПЕЦИАЛЬНОГО КОРРЕСПОНДЕНТА).

Площадь героев Советского Союза.

Стрелки электрических часов приближаются к 12. Через десять минут будет дан старт первому ночному военизированному автопробегу по маршруту Тбилиси — Душети— Тбилиси, организованному тбилисским автоклубом при Комитете по делам физкультуры и спорта.

Условия пробега нелегкие 110 километров с погашенными фарами. Часть пути — в противогазах.

В 12 часов ночи командорская машина с тов. А. Мсерьяном срывается с места и исчезает в темноте, окутывающей Военно - Грузинскую дорогу.

В нашей машине—заместитель начальника государственной автоинспекции тов. И. Бакрадзе. Ведет машину его однофамилец, опытный шофер - спортсмен тов. И. Бакрадзе.

Впереди, на горизонте — яркое зарево огней Загэса. Внезапно вспыхивает красный свет. Он обозначает зону, зараженную отравляющими веществами. Водитель нашей машины, не уменьшая скорости, управляя левой рукой, быстро надевает противогаз. Мелькает черный силуэт встречной арбы. Фонари Загэса заливают окрестность ослепительным светом. Зарево огней, отражаясь в Куре, превращает воду в расплавленное золото. В этом струящемся, переливающемся золоте отражается возвышающаяся над побежденной рекой бронзовая фигура Ленина.

Ехать трудно. Дороги совсем не видно. Водитель угадывает ее...

Перед Мцхета — конец отравленной зоны. Можно снять противогазы. Но наш водитель тов. И. Бакрадзе отказывается снять противогаз, шутя уверяя, что в нем ему теплее.

За Мцхета снова сгущается темнота. С трудом различаем черные массивы скал, крутые повороты. Начинается Душетский под'ем. Машины гудя ползут в гору. Небо густо покрыто облаками. Автоколонна ныряет в лощину. Что-то белеет по сторонам дороги. Всматриваемся — снег.

Мелькает мостик. Разбросанная группа огоньков — это Душети.

Первая часть пробега окончена. Путь пройден в абсолютной темноте за 2 часа 15 минут.

Поднимается ветер. В окне разорванных облаков появляется луна. Собираемся в обратный путь.

От Душети дорога намного легче. Машины развивают скорость до 60 километров в час.

Остался позади уснувший Мцхета. Снова мелькнули огни Загэса, амфитеатром развернулось огненное зарево Тбилиси. Колонна финиширует на площади Героев Советского Союза.

Часы показывают 4 часа 30 минут. На весь пробег, считая и стоянку в Душети, затрачено 4 часа. По плану на пробег было дано 6 часов.

Тут же на площади—подробное обсуждение результатов пробега. Несомненно, пробег прошел на «отлично». Шоферы-спортсмены справились со своей задачей блестяще. Во время пробега не зажигали фар. Ни одной аварии! В противогазах вместо положенных 4 километров проехали 12.

Этот интереснейший пробег показал, что участвовавшие в нем шоферы - спортсмены не только могут вести машины в любых условиях, но и вполне готовы по первому требованию родины стать на защиту ее рубежей.

Б. ШУМСКИЙ.

Тбилиси — Душети — Тбилиси.
1 марта 1937 г.

Тбилиси. Для продажи своих изделий — мороженого и различных сладостей — Главхладпром выпустил новые передвижные лотки. На фото: лоток Главхладпрома на площади Закфедерации.
(Фото Кадетова—Груз. отд. Союзфото).

В детском саду рабочих тбилисской шелкоткацкой фабрики. На снимке: дети рассматривают картинки в книжке А. С. Пушкина «Сказка о рыбаке и рыбке».
(Фото Кадетова—Груз. отд. Союзфото)

25 лет спортивной деятельности

Начальник первой детской футбольной школы Грузии, известный тренер-футболист А. М. Гальперин начал в 1912 году заниматься спортом; товарищ А. Гальперин проводит большую спортивную педагогическую работу.

На фото: А. М. Гальперин, двадцатипятилетие спортивной деятельности которого на-днях отмечает физкультурная общественность Грузии.
(Фото Линга—Груз. отд. Союзфото).

Междугородный футбольный матч

1 марта в Тбилиси, на стадионе им. Л. Берия состоялся первый в сезоне 1937 года междугородный футбольный матч между командой мастеров тбилисского «Динамо» (в составе Дорохова, Шавгулидзе, Николайшвили, Джорбенадзе, Минаева, Гагуа, Гавашели, Бердзенишвили, Пайчадзе, Асламазова и Сомова) и бакинской командой спортивного общества «Локомотив» (в составе Грибенькова, Кузнецова, Лушникова, Меркиля, Г. Андриасова, В. Андриасова, Перника, Алинкина, Зернова, Орлова и Гулкова).

Встреча двух сильнейших команд Грузии и Азербайджана привлекла на стадион свыше 15 тысяч зрителей.

В первом тайме игра происходила преимущественно на стороне хозяев поля. Но в середине тайма хорошо разыгранной комбинацией тбилисцам удалось отвести мяч от своих ворот к центру, пробиться к воротам противника и точным ударом с края забить первый гол.

В ответном голе, через 3 минуты, центрхавбек Баку Г. Андриасов высоким мячом с большого расстояния бьет по воротам Тбилиси. Вратарь Дорохов пропускает мяч.

На 30-й минуте, левый инсайд «Динамо» — Асламазов забивает гостям второй гол. Но под конец тайма левый инсайд Баку — Орлов точным ударом со штрафной площадки сравнивает счет (2:2).

На 2-й минуте второго тайма правый инсайд Баку — Алинкин забивает тбилисцам третий гол. После этого динамовцы, перестроившись на ходу, начинают решительное инициативное наступление. Игра переходит на сторону гостей. На 28-й минуте М. Бердзенишвили с 11-метрового штрафного удара забивает бакинцам третий гол. Счет 3:3.

До окончания матча тбилисец Пайчадзе забивает еще один гол.

Матч закончился со счетом 4:3 в пользу тбилисской команды «Динамо» (мастеров).

Слет передовиков виноградарства

ГУРДЖААНИ, 2. (ГТА). 1 марта в Гурджаани состоялся районный слет колхозных бригадиров и прививальщиков - виноградарей. На слете присутствовало около 500 человек.

Слет обсудил вопросы высококачественной прививки и других весенних работ на виноградниках. На слете выступил с докладом агроном райзо тов. Бицадзе. Выступившие в прениях бригадиры и прививальщики приняли на себя ряд новых обязательств по стопроцентному приживлению лоз, проведению десятикратной перепашки виноградников, вместо пятикратной, улучшению обработки виноградников и пр.

6 прививальщиков за отличные показатели работы были премированы на слете патефонами и охотничьими ружьями.

В союзе писателей

3 марта, в 8 час. вечера, во Дворце писателей Грузии (ул. Мачабели, № 13) состоится доклад тов. Н. Натенадзе на тему: «Материалы к биографии Руставели».

Сегодня же, в 8 час. вечера в секции драматургов тов. П. Сакварелидзе читает свою пьесу «Неприступная крепость».

Вход свободный.

„Кармен" по радио

Сегодня в 20 час. 30 мин. студия Грузрадиокомитета будет передавать оперу Бизе «Кармен» (в механической записи) в исполнении артистов и оркестра Миланского оперного театра Ла Скала.

Эта запись оперы «Кармен» через тбилисскую радиостанцию передается впервые.

Погода в Грузии

В Западной Грузии 1 марта держалась ясная, солнечная погода, кроме районов Хуло и Кеды, где выпали небольшие осадки.

Температура в Батуми ночью — плюс 4 градуса, в Поти — плюс 6 градусов, в Сухуми — плюс 2 градуса и только в горных районах (Они и др.) температура была ниже ноля (минус 5 градусов).

Днем в районах Западной Грузии наблюдалась вполне весенняя погода.

В Восточной Грузии, во многих районах лежит значительный снеговой покров; в Гудаури он достигает 130 сантиметров, в Бакуриани — 40, Абастумани — 2 и Тбилиси — 1 см.

Минимальная температура ночью (минус 11 град.) наблюдалась в Гудаури; в Тбилиси ночью было минус 1 градус, а днем плюс 4 градуса.

Наш календарь

3 марта 1906 года лейтенант Черноморского флота П. П. Шмидт был приговорен военным судом к смерти за руководство восстанием на корабле «Очаков» в ноябре 1905 г. К восстанию на «Очакове», как известно, присоединились и другие суда. 6 марта Шмидт был расстрелян вместе с тремя матросами на острове Березань (возле Очакова). На суде и в момент казни Шмидт держался мужественно и с большим достоинством.

Лейтенант Шмидт родился в 1867 г. До 1905 г. Шмидт вел пропаганду против царизма, хотя и не примыкал ни к одной из революционных партий. Выступая, как революционный демократ на митингах и демонстрациях, Шмидт завоевал большую популярность не только среди матросов, но и среди рабочих. Особенно памятно его выступление в 1905 г. в Севастополе на похоронах жертв, павших во время демонстрации рабочих, пытавшихся освободить из тюрьмы политических заключенных.

• •

Умер НИКОЛАЙ ЕГОРОВИЧ ЖУКОВСКИЙ (1847 - 1921) — «отец русской авиации», знаменитый ученый, написавший за свою жизнь свыше 170 работ по теоретической и прикладной механике, по математике, аэродинамике и авиации.

С 1878 г. Н. Е. Жуковский читал лекции по теоретической механике в Московском высшем техническом училище, а с 1885 г.— и в Московском университете. Обе эти кафедры он занимал до самой смерти.

Научная деятельность Н. Е. Жуковского в особенности широко развернулась после Октябрьской социалистической революции, когда он с группой своих учеников провел работу по созданию Центрального аэрогидродинамического института и Военно-воздушной академии, носящих его имя и имеющих огромное значение в нашем социалистическом строительстве и в укреплении обороноспособности нашей родины.

Н. Е. Жуковский был членом-корреспондентом Российской академии наук и почетным членом многих иностранных университетов.

Сегодня в доме пропагандиста и агитатора им. Л. Кецховели

Занимается школа пропагандистов (все группы)—в 7 час. веч.

Кабинет истории ВКП(б) — консультация на русском языке по вопросу об использовании материалов 1-го тома «Истории гражданской войны в СССР» в теме о февральской буржуазно - демократической революции—в 7 часов вечера.

Кабинет пропаганды — консультация на русском языке на тему: «О методике занятий кружков партпросвещения» (для пропагандистов Сталинского и Кировского районов) —в 7 часов вечера.

Кабинет ЛКСМ — консультация на тему: «Сталинская Конституция и формы собственности в СССР»— в 6 часов вечера.

ИЗВЕЩЕНИЕ

★ Парткабинет ленинского РК КП(б) Гр. извещает, что 3 марта, в 7 часов вечера в здании 36 школы (Советская, № 127) состоится доклад тов. Сулеймана на тему: «О международном положении».

Ответственный редактор В. ГРИГОРЯН.

ТБИЛИССКИЙ, ОРДЕНА ЛЕНИНА, ГОСУДАРСТВЕННЫЙ ТЕАТР ОПЕРЫ И БАЛЕТА им. З. П. Палиашвили

3 марта	4 марта	5 марта
ТРУБАДУР С уч. засл. арт. орден Андгуладзе и Саваро Ивашвили, Орденов. Шаранты Долидзе и арт. Беатриче Валанци	Кето и Котэ	АБЕСАЛОМ и ЭТЕРИ

Начало в 8 час. вечера.
С 3 марта начинается выдача бил. на пост. мест. на весь сезон

Государственный драматический театр им. А. С. Грибоедова

3 марта	4 марта	5 марта
Луи Вернейль Сохищение Елены	Ф. Шиллер КОВАРСТВО и ЛЮБОВЬ	1837—1937 ПУШКИН Моцарт и Сальери, Каменный гость, Медный всадник, Граф Нулин и лирические стихотворения.

Начало в 8 ч. вечера.
Билеты, взятые в кассе на 20 февраля, действительны на 3 марта
Билеты на постоянные места с датой 2 марта действительны на утренний спектакль 6 марта
Касса открыта с 11 до 2 ч. дня и с 6 до 9 час. вечера.

Государственный драматический театр им. А. С. Грибоедова
6 МАРТА УТРЕННИЙ СПЕКТАКЛЬ
по уменьшенным ценам
1837 — 1937
ПУШКИН
Моцарт и Сальери, Каменный гость, Медный всадник, Граф Нулин и лирические стихотворения.
Начало в 12 часов дня.
Билеты на постоянные места с датой 2 марта действительны на утренний спектакль 6 марта.
Касса открыта с 11 до 2 ч. дня и с 6 до 9 ч. вечера

ДИРЕКЦИЯ ЛЕНИНГРАДСКОЙ ГОС. КОНСЕРВАТОРИИ
об'являет ВЕСЕННИЙ прием студентов на 1 курс всех факультетов вуза
Осеннего приема не будет
Срок подачи заявлений для желающих поступить учиться в 1937-38 уч. году с 1 апреля до 15 июня 1937 г.
Приемные испытания с 15 по 25 июня.
Начало занятий—1 сентября 1937 г.
Назначение стипендий—с начала занятий.
Справки об условиях приема можно получать по адресу: Ленинград. Театральная пл. 3

Мюзик-холл. Плехановский пр. № 123
Сегодня 3 марта последний день программы. Талон 61
Талоны 62, 63
4 и 5 марта ПРЕМЬЕРА
ПОЛНАЯ ПЕРЕМЕНА ПРОГРАММЫ
Участвуют: Николай ГРИЗАРОВ (человек молния), Вл. КОРАЛЛИ юмор, Ал. МЕНАКЕР, «АСО ГОДЗИАШВИ И. НОВЫЙ АТТРАКЦИОН—МИРЗОЯНЦ И РЕЗЦОВ, ВОЛЯР ИНСКИЙ, БРИГТОН
Джаз под упр. С. БАБОВА
Начало в 9 ч. веч.
Открыта предварит. прод. билетов

Государственный академич. театр армянской драмы (ул. Шаумяна 8, тел. 3 62 31. Трамв. 3, 4, 9)
4 марта—Сп. № 66 | 5 марта—Сп. № 67
А. Островский
ГРОЗА
Катерина—народ. арт. Арус Восканян.
Кабаниха—Мари Бероян.
Постановка - Зас. деят. искусств Л. Калантар.
Художник—З. Симонян.
— НАЧАЛО в 8 ЧАСОВ ВЕЧЕРА —
Билеты в кассе театра с 11 до 2 и от 6 до 9 ч. веч. и в музык. магазине (пл. Закфедерации, 1) с 11 до 3 ч. дня

Госцирк
Тел. 3 11 44
Сегодня 3 марта
3-й день матчей франц. профес. БОРЬБЫ
по брошенному жребию борются ТРИ ПАРЫ
Кроме того выдающаяся цирковая программа
Начало представл. в 8 ч. 30 м., а борьбы в 10 ч. 30 мин.
6 марта ДВА ДНЕВНЫХ ПРЕДСТАВЛЕНИЯ
Начало 1-го в 12 ч. и 2-го в 2 ч. 30 мин.

Согласно имеющихся постановлений, все учреждения и торговые предприятия гор. Тбилиси должны
снизить потребление электроэнергии
на осветительные нужды в марте месяце 1937 года не менее чем на 15 проц. по сравнению с фактическим их расходом в марте 1936 г.
Невыполнение указанного постановления абонентами ТУЭС. (учреждения и торговые предприятия) влечет за собой денежный штраф.
Дирекция Треста ТУЭС

В помещении ПКО им. Орджоникидзе
Плехановский 123
3, 5 и 6 марта
ТАНЦЫ
Играет джаз под упр. М. Воловича
Нач. в 9 час. веч. Гостанцбюро

Тбилисский, ордена Ленина, государственный театр оперы и балета им. З. П. Палиашвили
об'являет: с 3 марта ежедневно выдача билетов
НА ПОСТОЯННЫЕ МЕСТА
(на весь сезон).
При получении необходимо пред'явить доверенность и справку о последнем взносе. Выдача производится с 12 до 4 час. дня, у администратора. 5—1

КИНОТЕАТРЫ

Октябрь 6, 7-40, 9-20, 11	Нов. звуков. фильм „Путешествие в Арзрум"
УДАРНИК 6, 7-40, 9-20, 11	Нов. звуков. фильм „ЮНОСТЬ ПОЭТА"
КОМСОМОЛЕЦ 6-30, 8-30, 10-30	Звуков. худож. фильм ДАРИКО
им. Р. Люксембург 6-30, 8-40, 11	Звук. фильм Доклад тов. Сталина И. В. о проекте Конституции Союза ССР на Чрезвычайном VIII Всесоюзном С'езде Советов 25 ноября 1936 г.
ИМЕНИ 26 6-15, 8-15, 10-15	Звуков. худож. фильм „БЕСПРИДАННИЦА"
НОВОСТИ ДНЯ Нач. в 6 ч. 30 м.	Звуков. документальн. фильм „НЕПОБЕДИМАЯ"

Грузинская Государственная контора по торговому посредничеству при Наркомвнуторге Грузинской ССР
ПРИНИМАЕТ поручения на реализацию и покупку всякого рода товаров.
ПРОИЗВОДИТ качественную ЭКСПЕРТИЗУ товаров с выездом на места.
ДАЕТ консультации по всем вопросам торговли.
АДРЕС: гор. Тбилиси, ул. Джапаридзе, № 13, тел. № 3-70-28

Нижеследующие документы, утер. и похищен., считать недействительными.

ВОЕН. бил. и проф. бил. Шипилина Афанасия Лаврентьевича. Кв. 1425.
КВИТ. о сдаче пасп. и друг. док. Ахмед Мамед Багир-оглы.
ПРОФ. бил. № 26/17650 Буачидзе Гиви Константиновича.
ПАСП. № 228370 Хошабая Яши. Кв. 1435.
ПРОФ. бил. Ризаева Юсуфа.
ПАСП. № 138304 Горянова Михаила Васильевича. Кв. 1437.
ЖЕЛ.-ДОР. уд. и два провизн. билета Иваниных Г. и А.
ПАСП. № 053884 Яханис Сафар Оглы. Кв. 1439.
ПРОФ. бил. № 116618 Дарбиняна Арташеса Минасовича.
ПРОФ. бил. Руденко Михаила.
ПАСП. № 009448 и спр., выд. автошколой, Бардиш Григория Андреевича. Кв. 1447.
ВОЕН. бил. Пирцхаладзе Александра.
ВОЕН. бил. Зазиашвили Г. З.
МЕТР. свид. Шафкановой Ольги Петровны. Кв. 1452.
ПЕНС. кн. № 21034 Метревели Павла Григорьевича. Кв. 1457.
МЕТР. свид. Мальцевой Веры.
ДВА ПАСП. и проф. билет Куликовых Алексея и Анны.
ПРОФ. бил. № 010018 Гарсиашвили - Джапаридзе Варвары Иосифовны. Кв. 1461.
ВОЕН. бил. Мишенко Ефима.
ПАСП. № 048453, проф. бил., страхкн. и др. док. Манукяна Арто. Кв. 1466.
ПЕНС. кн. Цветковой Е. Ф.
ПЕНС. кн. и проф. бил. Саруханова Арутюна. Кв. 1473.
ПРОФ. бил. № 128486 Волик Матрены. Кв. 1474.
ПАСП. Бакуменко Елены Петровны. Кв. 1475.
ПАСП. № 096330, воен. бил. и проф. бил. Абовян Нерсеса.
ПРОФ. бил. № 446630 Короткиной Т. И. Кв. 1483.
ПАСП. № 007144 и проф. бил. Кревенской Юзи. Кв. 1484.
ПАСП. № 106028 Саакян Мисака Саакович. Кв. 1488.
ПРОФ. бил. Кавашадзе Шалвы Семеновича. Кв. 1491.
ПАСП. Вербицкого В. М.
ПАСП. № 081987 Лукьянова Е. И. Кв. 1499.
ПАСП. Черной Татьяны Абрамовны. Кв. 1495.
ПРОФ. бил. № 31223 Гогиберия Ш. С.
ПАСП. № 092793 Оганесян Маргариты Арутюновны. Кв. 1505.
ВОЕН. бил. и др. спр. Хлхатян Рачика. Кв. 1506.
ВОЕН. бил. Узунова Павла Максимовича. Кв. 1507.
ПАСП. № 206485 Арутюнова Аршака Аветисовича. Кв. 1509.
ПАСП. и воен. бил. Криштона Абрама. Кв. 1516.
ПЕНС. кн. № 26038 Серебояковa Н. Н. Кв. 1524.
МЕТР. свид. Парсегян Сурена. Кв. 1527.
ПАСП. и воен. бил. Ревазашвили Бориса Ивановича.
КВИТ. комис. магазина № 1903 Лашхи Александра. Кв. 1542.
ПРОФ. бил. Петросян Елены.
ПАСП. Квирикадзе Артема и метр. свид. Нины и Дианы Квирикадзе.
ПРОФ. бил. № 150485 Волкова Авана. Кв. 1548.
ПРОФ. бил. № 151187 и воен. бил. Кузнева Николая. Кв. 1559.
ПАСП. № 004758, метр. свид. и спр. о раб. Греценко Ивана.
ПАСП. № 157769 Оганесян Вазгена. Кв. 1566.
ВОЕН. бил. Куровского Степана. Кв. 1567.
СПР. на разреш. торговли Бачикашвили Марии. Кв. 1568.
ВОЕН. бил. Ломова Павла Петровича. Кв. 1569.
ПРОФ. бил. № 581633 и воен. бил. Мусхелишвили Е. И.
МЕТР. свид. Еременко Феодора Андреевича. Кв. 1571.

Комитет по радиоф. и радиовещанию при СНК Грузинской ССР
БЮРО ИНФОРМАЦИИ И ОБ'ЯВЛЕНИЙ ПО РАДИО
(пр. Руставели, 6, Дом связи, тел. 3 59 83).
Принимает информацию инструктивного и ведомственного характера о работе учреждений и организаций, материалы по заготовкам, госзаймам, о сберегательном деле, страховании, транспорте и т. п.
Об'явления и извещения принимаются от наркоматов, учреждений, кооперативных и профсоюзных организаций, добровольных обществ, предприятий промышленных, торговых, зрелищных, транспортных, культурно-бытовых, рест. р. но., столовых, парикмахерских, ремонтных и пошивочных мастерских и т. п.
ОБ'ЯВЛЕНИЯ РЕКЛАМНОГО ХАРАКТЕРА—
для составления которых в бюро имеется ряд литературных работников. Вызов телефонограммой—желательно в виде маленьких рассказов, фельетонов, бесед, стихов и частушек.
В целях лучшего обслуживания культурно-бытовых нужд радиослушателей при Радиотехническом кабинете Грузрадиокомитета
организована мастерская по ремонту и установке радиоаппаратуры.
АДРЕС Грузрадиоремонта: ул. Джорджиашвили, 6, тел. 3 68 65.

2 февраля, в 7 часов вечера
УШЛА ИЗ ДОМУ И НЕ ВОЗВРАЩАЛАСЬ
Любовь Харебашвили,
нервно-больная, 17-ти лет, среди роста, шатенка в сером клетчатом пальто, без шляпы.
Знающих местопребывание просят сообщить за вознаграждение по адресу: Тбилиси, пер. М. Чодришвили (быв. Плехановский), 8 Харебашвили

ПРОДАЮТСЯ
буфет, письмен. и кругл. столы, обеден. сервиз, кровати, комод, стенные часы, мужск. костюм, чертежн. матер., ватман, бумага, седло и др. Базарная, 3, кв. 13.

ДОКТОР С. Г. ДИЛЬБАНЖ
Спец.: венерические, гонорея и мочеполовые болезни кожи и волос. Лечение полового бессилия и половых расстройств. Прием: женщ. от 5—6 ч. веч., мужч. от 6—8 ч. веч. Плехановский просп., № 41, вход с п. д'езда

ЖЕНЩИНА ВРАЧ
Т. С. ОРКОДАШВИЛИ.
Прием больных по кожно-венерическим болезням от 5 до 8 час. веч. Ул. Калинина, № 39

Аделаида Николаевна Милова с дочерьми Валентиной, Раисой и Александрой извещают о смерти дорогого мужа и отца АЛЕКСАНДРА ВАСИЛЬЕВИЧА МИЛОВА.
Гражд. панних. 3/III, в 7 ч. 30 м. веч., на кв. по ул. Таги-Заде, быв. Сурп-Саркисская ул., 57. Вынос тела 4/III, в 5 ч. дня.

Краснознаменная типография им. А. Ф. Мясникова издательства ЦК КП(б) Грузии «Заря Востока», Тбилиси, просп. Руставели, 36. Упол. Главлита А — 15186.