პროლეტარებო ყველა ქვეყნისა, შეერთდით!

კომუნისტი

საქართველოს კომუნისტური პარტიის ცენტრალური კომიტეტის, საქართველოს სსრ უმაღლესი საბჭოს და მინისტრთა საბჭოს ორგანო

КОММУНИСТ — ОРГАН ЦК КП ГРУЗИИ, ВЕРХОВНОГО СОВЕТА И СОВЕТА МИНИСТРОВ ГРУЗИНСКОЙ ССР

გაზეთი გამოდის 1920 წლის 3 ივნისიდან

№ 256 (19997) ხუთშაბათი, 5 ნოემბერი, 1987 წელი. ◆ ფასი 3 კაპ.

სკკპ ცენტრალურ კომიტეტს, სსრ კავშირის უმაღლესი საბჭოს პრეზიდიუმს, სსრ კავშირის მინისტრთა საბჭოს

ძვირფასო ამხანაგებო!

ჩვენ, ძველი ბოლშევიკები, ლენინური პარტიის, რევოლუციისა და სამოქალაქო ომის ვეტერანები, ჩვენს ქვეყანაში საბჭოთა ხელისუფლებისა და სოციალიზმის აშენებისათვის ბრძოლის მონაწილენი, ღირსსახსოვარი იუბილეს — დიდი ოქტომბრის სოციალისტური რევოლუციის 70 წლისთავის დღეებში — მთელ პარტიასთან და საბჭოთა ხალხთან ერთად უდიდეს სიამაყეს განვიცდით ჩვენი საყვარელი სამშობლოს, კომუნისტური პარტიისათვის, რომელსაც ლენინური ცენტრალური კომიტეტი მიუძღვის.

ყოველ ჩვენგანზე უდიდესი შთაბეჭდილება მოახდინა მოხსენებამ, რომელიც სკკპ ცენტრალური კომიტეტის გენერალურმა მდივანმა ამხ. მ. ს. გორბაჩოვმა გააკეთა დიდი ოქტომბრის სოციალისტური რევოლუციის 70 წლისთავისადმი მიძღვნილ სკკპ ცენტრალური კომიტეტის, სსრ კავშირის უმაღლესი საბჭოს და რუსეთის სფსრ უმაღლესი საბჭოს საზეიმო სხდომაზე. უაღრესად სწორად მიგვაჩნია მოხსენების აზრი, სახელდობრ, ის, რომ ოქტომბრის რევოლუცია გახდა მშრომელთა მრავალსაუკუნოვანი ბრძოლის პრაქტიკისა და იდეების განვითარების შედეგი, რომ XX საუკუნეში ვერ იცლი წინ, თუ არ მიდიხარ სოციალური ორგანიზაციის უფრო მაღალი ფორმის — სოციალიზმისაკენ.

დიდი გმირული გზა გამოიარა საბჭოთა ხალხმა შვიდი ათწლეულის მანძილზე, და მის ყოველ თაობას თავისი საგრძნობი წვლილი შეჰქონდა ოქტომბრის მონაპოვართა დაცვაში, სოციალიზმის იდეების დამკვიდრებაში. ბევრი ჩვენგანი იყო დიდი ლენინის თანამედროვე, იბრძოდა და მუშაობდა მისი ხელმძღვანელობით იატაკქვეშეთში, სოციალისტური რევოლუციის მზადების პერიოდში, მონაწილეობდა საბჭოთა ხელისუფლების დამყარებაში, მის დაცვაში სამოქალაქო ომის ფრონტებზე, სამეურნეო გაპარტახების დასაძლევად ბრძოლაში, სოციალისტური საწყისების დამკვიდრებაში. ჩვენ წილად გვხვდა დიდი ბედნიერება ხორცშესხმული გვეხილა ლენინის ოცნება, რომ წინათ ჩამორჩენილი ქვეყანა ქცეულიყო დიად სოციალისტურ სახელმწიფოდ — პროგრესული კაცობრიობის წამყვან ძალად, მთელი მსოფლიოს ხალხთა საიმედო დედაბოძად.

თმაგაჭაღარავებულთ, მაგრამ სულით ახალგაზრდებს, ჩვენ ამაყად ვრაცხთ თავს ოქტომბრის პარტიის, გამარჯვებული სოციალისტური პარტიის მებრძოლებად, რომელიც დღეს რევოლუციური გარდაქმნის პარტია გახდა. მთელი სიცოცხლის მანძილზე გამოგვყვა ბრძოლისა და გამარჯვებების დაუვიწყარი ლენინური გაკვეთილები, მისი მეცნიერება — დავიცვათ ოქტომბრის რევოლუციური ტრადიციები, და ამიტომ განსაკუთრებული კმაყოფილების გრძნობით ვუჭერთ მხარს კომუნისტური პარტიის ნოვატორულ კურსს, პარტიისას, რომელმაც ქვეყნის ეკონომიკური და საზოგადოებრივ-პოლიტიკური ცხოვრების განახლების ერთიანი კონცეფცია შექმნა და იგი მტკიცე პრაქტიკულ რელსებზე დააყენა.

ჩვენ გვესმის, რომ განახლება ვერ განხორციელდება სინდესელთა დაუძლეველად. საზოგადოების თითოეულ წევრზე — ყოველ კომუნისტზე, უწინარესად საერთო საქმეში მის პირად წვლილზეა დამოკიდებული გარდაქმნის ბედი. ახლა განსაკუთრებით დიდი მნიშვნელობა ენიჭება მასებთან პარტიის კავშირის განმტკიცების, მათი ინტერესების დაცვის, პარტიის ავანგარდული როლის ნამდვილი გაძლიერების შესახებ ლენინური ანდერძის შესრულების გზს, რომელიც განუხრელად ხორციელდება.

ეჭვი არ გვეპარება პარტიის პოლიტიკის ცხოვრებისეულ ძალაში, იმაში, რომ საბჭოეთი გარდაქმნიდან კიდევ უფრო გამძლავრებული გამოვა, რომ გარდაქმნის გზებზე პარტიისა და ხალხის დაძაბული მუშაობის შედეგად სოციალისტურ პრაქტიკაში სრულად გაიმარჯვებს ლენინური იდეები და განვითარდება.

პარტიის მიერ ამორჩეული და ხალხისათვის შეთავაზებული გზა ერთადერთი სწორი გზაა, რომელიც ცხოვრების მოთხოვნილებებს შეესაბამება. ალტაცებული ვართ იმით, რომ ოქტომბრის ლენინარმა პარტიამ, რომლის ძველ ჯარისკაცებსაც ამაყად ვუწოდებთ თავს, გაბედულად იტვირთა მთელი ძნელი პასუხისმგებლობა მისი საქმის განმგრძობი რევოლუციური გარდაქმნების ბედისათვის და თავად გაუძღვა მათ. ყოველივე ეს პარტიისაგან, ისევე როგორც 70 წლის წინათ, მოითხოვს ძლიერ პოლიტიკურ ნებისყოფას, რკინისებრ დისციპლინას, თამამ და ინიციატივიან მოქმედებას. ისტორიული გამოცდილება მოწმობს: ლენინის პარტიას, რომელიც მასებთან განუყოფელი კავშირით მოქმედებს, ხელეწიფება ასეთი გრანდიოზული ამოცანების გადაწყვეტა. და შემთხვევითი როდია, რომ დადებით ძვრებს უკვე ვხედავთ.

გულწრფელი კმაყოფილების გრძნობას გვანიჭებს ის, რომ ლენინის პარტია სათავეში ედგა ამჟამად ფართოდ გაჩაღებულ დემოკრატიულ პროცესებს, რომლებმაც მოიცვა საზოგადოებრივ ურთიერთობათა მთელი ერთობლიობა, ცხოვრების ყველა სფერო, რომ პარტიის საქმიანობაში განსაკუთრებით სრულად არის უზრუნველყოფილი ლენინური პრინციპები, მუშაობის ლენინური სტილი. ჩვენ ფრთას გვასხამს პარტიის ოპტიმიზმი ჩვენი ქვეყნის მომავლისადმი. მთელ ხალხთან ერთად არ დავანებებთ კონსერვატიზმის ძალებს სახელი გაუტეხონ გარდაქმნას, გამოიყენონ არსებული სიძნელენი დაბრკოლების ძველი მექანიზმის შესანარჩუნებლად ან ახლის შესაქმნელად.

ჩვენ მხურვალედ მივესალმებით საზოგადოებრივი ცხოვრების ნეგატიური პროცესებისა და მოვლენების წინააღმდეგ უკომპრომისო ბრძოლის გეზს, რასაც მნიშვნელოვანწილად უწყობს ხელს პარტიის ნაცადი იარაღის — კრიტიკისა და თვითკრიტიკის ფართო გამოყენება, საჯაროობის პირობებისა და საზოგადოების დემოკრატიზაციის ყოველმხრივი უზრუნველყოფა. „მეტი დემოკრატია — მეტი სოციალიზმი“ — ამ სიტყვებმა მხურვალე გამოხმაურება ჰოვა ჩვენს გულში. ჩვენ მთელი არსებით ვუჭერთ მხარს პარტიის კურსს, რათა „მოვუმატოთ“ მუშაობას ყველა დონეზე, ყველა ეშელონში, რათა მივაღწიოთ საბოლოო მიზანს — მაქსიმალურად „მოვუმატოთ“ სოციალიზმს. ეს საკითხის ნამდვილად ლენინური დაყენებაა!

ასაკის მიუხედავად, ვეტერანები განზე როდი უდგანან გარდაქმნის საჭირბოროტო პრობლემების გადაჭრას. ჩვენს მოვალეობად ვრაცხთ უწინარესად იმას, რომ აღვზარდოთ ახალი თაობები, ისინი, ვინც ჩვენ შეგვცვლის, და გვწამს, რომ ისინი ღირსეულ წვლილს შეიტანენ საერთო საქმეში. ჩვენ მხარს ვუჭერთ პარტიას და სოციალისტურ რევოლუციური განახლების ყველა პარტიისეულ გეგმას, მიგვაჩნია ეს ცხრაას ჩვიდმეტი წლის ოქტომბერში დაწყებული საქმის უშუალო განგრძობად. ყოველნაირად მივესალმებით იმ სიმტკიცესა და შეუპოვრობას, რომლითაც ცენტრალური კომიტეტი აბრკოლებს თავისი აპრილის პლენუმის, პარტიის XXVII ყრილობის, სკკპ ცენტრალური კომიტეტის მომდევნო პლენუმების გეზს.

კომუნისტთა უფროსი თაობის სახით, იმათი სახით, ვისაც პირადად განუცდია გამარჯვების სიხარული და მარცხის სიმწარე, გამოუსწორებელი დანაკლისის სიმძიმე, მოვუწოდებთ ლენინური პარტიის ყველა წევრს, საბჭოეთის ყველა მშრომელს გაზარდონ პირადი პასუხისმგებლობა სოციალისტური მშენებლობის ყველა უბანზე მიმდინარე გარდაქმნისთვის, გააძლიერონ თითოეული პარტიული ორგანიზაციის, სახალხო დეპუტატთა ყოველი საბჭოს ინიციატივიანობა და მებრძოლურობა. ამ კურსისათვის მებრძოლთა მწყობრში ადგილი მოეძებნება ყველას, ვინც რევოლუციური ტრადიციების ერთგულია, უყვარს თავისი სამშობლო, თავისი ხალხი და უსურვებს მათ აყვავებასა და მშვიდობას.

ჩვენთვის ახლოელი და ძვირფასია ოქტომბრიზმითა და პასუხისმგებლობით აღსავსე ფორმულა „ჩვენ ყველანი ოქტომბრის შვილები ვართ“. საჭიროა, რომ ისტორია „მუშაობდეს“ დღევანდელი დღის სასიკეთოდ, მომავლის საკეთილდღეოდ, გვეხმარებოდეს დავინახოთ ხარვეზები და თავიდან ავიცილოთ შეცდომები, რათა იგი არ იყოს „უსახური“.

ვიზიარებთ რა საყოველთაო შეშფოთებას იმის გამო, რომ მესამე ათასწლეულს მიახლოებული მსოფლიო განადგურების საფრთხის წინაშე აღმოჩნდა, ჩვენ მხურვალედ ვუჭერთ მხარს საერთაშორისო მშვიდობისა და უშიშროების ყოვლისმომცველი სისტემის შექმნის იდეას და იმ კარდინალურ ნაბიჯებს, რომლებიც საბჭოთა მხარემ, სკკპ ცენტრალური კომიტეტის პოლიტბიურომ გადადგა მისი პრაქტიკული ჩამოყალიბებისა ამ სფეროში ახლებური პოლიტიკური აზროვნების გამომუშავების გზაზე. ჩვენი იდეალია უიარაღო და უძალადო მსოფლიო, მსოფლიო, რომელშიც ყოველი ერი თავისუფლად ირჩევს განვითარების გზას, თავისი ცხოვრების წესს — და ასეთი მსოფლიოსათვის ჩვენ ვიბრძოლებთ.

ჩვენ უღრმეს მადლობას მოვახსენებთ პარტიის ცენტრალურ კომიტეტს, სსრ კავშირის უმაღლესი საბჭოს პრეზიდიუმს, სსრ კავშირის მინისტრთა საბჭოს რევოლუციის საქმეში, მის მონაპოვართა დაცვაში, ჩვენი ქვეყნის სოციალიზმის მშენებლობის საქმეში ჩვენი წვლილის მაღალი შეფასებისათვის, რომელსაც შეიცავს მიმართვა პარტიის ვეტერანების, დიდი ოქტომბრის სოციალისტური რევოლუციის მონაწილეების, საბჭოების ხელისუფლების დასამყარებლად აქტიური მებრძოლებისადმი და აღვუთქვამთ, რომ კვლავაც მუდამ ვიქნებით მშობელი ქვეყნის რევოლუციური გარდაქმნის, მთელი მსოფლიოს მშვიდობისათვის მებრძოლთა მოწინავე რიგებში.

გაუმარჯოს დიდი ოქტომბრის სოციალისტურ რევოლუციას, რომელმეც დასაბამი მისცა კაცობრიობის ისტორიის ახალ ხანას!

გაუმარჯოს გმირ საბჭოთა ხალხს და მის ნაცად ავანგარდს — საბჭოთა კავშირის ლენინურ კომუნისტურ პარტიას!

ხელს აწერენ:

ნ. მ. გორბოვეცი (სკკპ წევრი 1911 წლიდან); ლ. მ. დაშევსკაია, მ. მ. კრუსტინსონი, ს. ბ. ხოდაკოვა (სკკპ წევრები 1912 წლიდან); რ. ე. შაინსკაია (სკკპ წევრი 1913 წლიდან); კ. ბ. ჩუდინოვა (სკკპ წევრი 1914 წლიდან); ი. ი. ზლატკინი (სკკპ წევრი 1915 წლიდან); ნ. ა. აბრამოვა, ა. შ. გორკინი, ა. მ. ზისერმანი, ა. ი. კოლპაკოვა, ც. ი. ლუსკინა, ო. ბ. შატუნოვსკაია (სკკპ წევრები 1916 წლიდან); ა. ა. აბრამოვი, ხ. ხ. ალიკი, კ. ბ. ბალაკინა, ე. ი. ბარსკაია, ვ. ვ. ბერდნიკოვა, ნ. ი. გურცევი, ე. ა. ბილიაროვა, ზ. ბ. გორსკი, ი. ი. ბრინჯინი, ვ. ი. ბუდოვი, ბ. ბ. გუსტავსონი, ს. მ. დლუგოლენსკაია, შ. ს. დოროფეევი, ე. ა. ეტინგოფი, ა. ა. ვართანიანი, კ. ბ. ვასილკოვსკი, მ. ს. ვინოგრადოვა, შ. ბ. ვოვჩენკო, ბ. ი. ვორონოვა, ე. ი. ვორონცოვი, ა. ა. ზემეცი, დ. ი. ზორინა, ს. მ. ზუბოვი, ო. შ. ილინა, შ. ი. იბპინა, ც. ა. კოგანი, ვ. ა. კონსტანტინოვი, ა. ი. კოსოი, ს. ს. კრავჩუკი, ვ. ტ. კრეტოვი, ი. ბ. კრილოვი, ბ. ვ. კუბასოვი, ლ. ლ. კუზნეცოვა, ე. ნ. კუკინა, რ. ი. ლეონკოვა, ი. ხ. ლეონკოვული, ე. ი. ლეზინი, ა. ა. ლიპინსკაია, დ. მ. ლოგინოვი, ს. ი. მალაშკინი, ნ. ბ. მახარაძე, ბ. ი. მენდე, შ. ზ. მინაილენკო, ს. მ. მინაილენკო, ს. მ. მიტიაროვი, კ. ბ. ნარბუტი, ლ. ა. ნევსკაია, მ. ტ. ნაგოვიცინი, ლ. ლ. ოლშევსკაია, ა. მ. ორლოვა, ო. ვ. პანოვა, ლ. რ. პორტნოვი, ხ. დ. პროხოროვა, დ. ხ. ქირკოვა, დ. ა. რახმანი, მ. ს. რეინსერი, ს. ი. რომიზოვი, მ. ნ. საბაუნიკოვი, ვ. ვ. სემენჩენი, პ. გ. სენკოვი, შ. ვ. სერიოგინი, კ. ა. სინოზერსკი, ე. ბ. სიტკოვსკი, შ. ვ. სლავინა, ნ. ნ. სოკოლოვი, ვ. ტ. სუხოროუკოვი, ნ. ტასიმოვი, ა. ი. ტიმოფეევი, ა. ბ. ტურპენკო, ი. ნ. ფლაქსერმანი, მ. ა. შამგერგი, გ. ა. შაცი, ა. კ. შუკი, გ. მ. შულკინა, ნ. დ. ჩანიშევი, ს. გ. ჩერემნიხი, შ. ი. ჩიკირისოვი, ლ. ს. ცეიტლინი, მ. შ. ხაბოვსკაია (სკკპ წევრები 1917 წლიდან); ე. მ. არუთინიანი, ს. ს. გრიგორიანი, ა. ა. ვარბანოვი, ვ. ი. კ�ელიოვი, ე. ს. სარკისიანი, შ. ნ. შლემოვა-ახუნდოვა (სკკპ წევრები 1918 წლიდან); ა. არტიკოვი, დ. შ. ბაირამოვა, ა. კ. კაზარიანი, ვ. ს. კრასულინი, ი. კ. მაბუსეევი, მ. ს. კოგედონოსცევი, ნ. ვ. ულანი, ა. მ. რიეოვი, ნ. ვ. სიმონოვი, ე. ე. სმილგა, ა. მ. შუვალოვი (სკკპ წევრები 1919 წლიდან); მ. იდიეევი, ი. პ. ლოკუხოვი, შ. ს. მოისეევი, რ. ა. ჩერნიახოვსკი (სკკპ წევრები 1920 წლიდან); ი. ბ. ბაბუშკინი, ა. ვ. ბულატოვი, ა. მ. იკმაგამბეტოვი, დ. ა. კოლტაევა, მ. ი. ჯაში (სკკპ წევრები 1921 წლიდან); ი. ა. კუზნეცოვი (სკკპ წევრი 1922 წლიდან); შ. ს. კროტიტორი, ვ. დ. სტირიოვი (სკკპ წევრები 1924 წლიდან); კ. ი. ვასილევსკი, ს. ა. ვოლკოვი, ს. ა. მაკაბონოვი, ბ. ბ. ბაკინი, ა. მ. პუზანოვი (სკკპ წევრები 1925 წლიდან); ლ. ვ. ბრომოვი, ა. ა. ვეტროვი, მ. ვ. კალიაკინი, ნ. ი. მინინი, შ. შ. სივოკონი, ი. ა. ტურჩინი, ნ. დ. უნდასინოვი, (სკკპ წევრები 1926 წლიდან); ბ. ნ. ბინჩუკი, მ. დ. კოზინი, ნ. ი. კლოტნიკოვი, ა. ა. შურიგინი (სკკპ წევრები 1927 წლიდან); ა. ს. ვლასოვი, ბ. ა. საენკო (სკკპ წევრები 1928 წლიდან); მ. კ. ბაირამოვი, შ. იბანალიევი, ა. ბ. რიეკოვი, რ. ი. შარბაიტისი (სკკპ წევრები 1929 წლიდან); მ. ი. ბოგდანაიტე (სკკპ წევრი 1930 წლიდან); ა. დ. ბოგოდინი (სკკპ წევრი 1932 წლიდან); ვ. ნ. ნოვიკოვი (სკკპ წევრი 1936 წლიდან); ზ. ხ. დიაგინი (სკკპ წევრი 1937 წლიდან); ნ. ი. ბოლუბაევი, ა. შ. ჩიგა (სკკპ წევრები 1938 წლიდან); დ. ბ. ბასილოვი, მ. ი. ნოვოხატსკი, ა. ბ. შიტიკოვი (სკკპ წევრები 1939 წლიდან); კ. ტ. მაზუროვი, ვ. ა. ეოსოვი (სკკპ წევრები 1940 წლიდან) და სხვები. წერილს ხელი მოაწერა 901 კაცმა.

ამხანაგ მ. ს. გორბაჩოვის გამოსვლა

პატივცემულო ამხანაგებო, ძვირფასო მეგობრებო!

კვლავ მოგესალმებით თქვენ — უკვე როგორც ამ ჩვენი შეხვედრის მონაწილეებს, რომელიც ყველა თვალსაზრისით უჩვეულოა, ასახავს იმ სიღრმისეულ ცვლილებებს, თანამედროვე მსოფლიო რომ განიცდის.

ვსარგებლობ შემთხვევით, რათა მადლობა მოგახსენოთ ჩვენთან ჩამოსვლისათვის, ჩვენს დღესასწაულში მონაწილეობისათვის. ეს ჩვენთვის პატივიც არის და დიდი მხარდაჭერაც.

ძვირფასო ამხანაგებო! მეგობრებო! ყველანი ესწრებოდით საზეიმო სხდომას, რომელიც ოქტომბრის 70 წლისთავს მიეძღვნა. ეს მათავისუფლებს იმის საჭიროებისაგან, რომ კვლავ შევეხო ჩვენს საქმეებს. აქ მინდა გაგიზიარო ზოგიერთი მოსაზრება — იმის განსაცოცხლებლად, რაც მოხსენებაში ვთქვი.

როცა ევროპასა და მსოფლიოში დაცხრა მძლავრი რევოლუციური ტალღა, რომელიც ოქტომბრის რევოლუციამ წარმოშვა, ვ. ი. ლენინი სხვებზე ადრე მიხვდა იმ შიზნებისაკენ წინსვლის მთელ სირთულეს, რომლებიც რევოლუციამ, როგორც ბევრს ეგონა, ასეთი ახლოგელი გახადა. ნების მისეულ კონცეფციას მშვიდობიანი თანაარსებობის („მშვიდობიანი თანაცხოვრების“) მისივე ეგზა გადაჰყავდა თავდაპირველად მხოლოდ პოლიტიკური, ის კი არა დიპლომატიური სფეროდან ეპოქის ფუნდამენტური კანონების სფეროში.

მოგვიანებით, მართალია, ზოგჯერ იმარჯვებდა ხოლმე სხვაგვარი წარმოდგენებიც, მაგრამ ახლა საბოლოოდ დავძლიეთ ისტორიასთან ცბიერობის ცდები, როცა დროდადრო ვითვალისწინებდით არა იმას, რაც იყო, არამედ რის დანახვაც გვინდოდა.

80-იან წლებში მკაფიოდ გამოიკვეთა მსოფლიო განვითარების თავისებურებანი, რომლებიც გროვდებოდა და მწიფდებოდა მთელი ომისშემდგომი პერიოდის განმავლობაში. ეს უწინარეს ყოვლისა არის ბირთვული ეპოქის თავისებურებანი, რომელმაც წინა პლანზე დააყენა კაცობრიობის გადარჩენის პრობლემა. ეს, შემდეგ, არის მეცნიერულ-ტექნიკური რევოლუციის მიერ სტიმულირებული მსოფლიო სამეურნეო კავშირურთიერთობის გართულების, მსოფლიოს ქვეყნებისა და ხალხების ურთიერთდამოკიდებულების გაძლიერების პროცესი, მრავალფეროვნებისა და წინააღმდეგობრიობის პირობებში მისი მთლიანობის ჩამოყალიბება. ეს, ბოლოს, არის ის გამწვავებული გლობალური პრობლემები, რომლებიც სათუოს ხდის, რომ ადამიანი ბიოლოგიურად შეეგუოს თანამედროვე ცხოვრების საშიშროებებს, სტრესებსა და პროცესებს.

ყოველივე ეს ახლებურად წარმოაჩენს მშვიდობიანი თანაარსებობის იდეის არსს, რაც პოლიტიკური მოძრაობებისაგან მოითხოვს თავიანთი ამოცანების ახლებურად გაანალიზებასა და გააზრებას, შექმნილი იდეოლოგიური სქემებისა და სტერეოტიპების დაძლევას.

ეს ადვილი საქმე არ არის, არც ერთ მათგანს მზა რეცეპტები არა აქვს. ალბათ არავის არ უკვიჩია ზელში არაადნეს ძაფი, რომელიც ახლანდელ წინააღმდეგობებით აღსავსე მსოფლიოს ლაბირინთიდან გამოიყვანდა. როცა ახალი აზროვნების ჩვენეულ კონცეფციას ვაყალიბებთ, სულაც არ ვეჩემულობთ ჭეშმარიტების ფლობის მონოპოლიას: ჩვენ თავად ვეძებთ და სხვებსაც ვთავაზობთ ერთად გამოვძებნოთ გზები, რომლებითაც დღევანდელობის „დანაღმულ ველზე“ გავლით კაცობრიობა მიაღწევს XXI საუკუნეს, უბრთვოსა და უძალადოს.

რა თქმა უნდა, ისტორიულ პერსპექტივაში სწორედ სოციალიზმი — ასეთია ჩვენი რწმენა — შეიტანს გადამწყვეტ წვლილს იმ კრიზისული წერტილების დაძლევაში, რომლებიც ცივილიზაციის განვითარებაში წარმოიქმნება. სწორედ ასე მოუვიდა, მაგალითად, კაპიტალიზმის მიერ მეცნიერულ-ტექნიკური რევოლუციის გამოყენებას. რა თქმა უნდა, კაპიტალისტური წყობილების შინაგანი ანტაგონიზმები ყოველ ახალ ეტაპზე კვლავ წარმოიქმნება, მაგრამ უკვე ახლებურად, სხვაგვარად.

თუმცა, მეცნიერულ-ტექნიკური რევოლუციის ახალი ტექნოლოგიური ეტაპი მხოლოდ დასაწყისშია, და ამ ეტაპზე მისი კაპიტალისტურად გამოყენებისთვი ვრცელი ფერადოვანი ფაქტორის ერთიანობას, წინააღმდეგობრიობას, შეჯიბრებასა და ურთიერთმოქმედებას. სწორედ ამ სხვადასხვა საზოგადოების ურთიერთმოქმედებაში თითოეული თავის გამოცდას აბარებს. ეს, რა თქმა უნდა, არ ნიშნავს მათს რაღაც გაერთიანებას, რაღაც კონვერგენციას.

ჩვენ იოტის ოდენადაც არ დავთმობთ სოციალიზმის ნამდვილ ღირებულებებს, პირიქით, გავამტკიცებთ მათ, განვავითარებთ მათ, თავიდან მოვაშორებთ ყველაფერს, რაც ამახინჯებდა ჩვენი წყობილების ჰუმანისტურ აზრს. სრულიადაც არ ვეცილებოდ იმას, რომ „შეგვიყვაროს“ კლასობრივმა მოწინააღმდეგემ. ეს სრულიადაც არ გვჭირდება. ჩვენ იმის იმედი გვაქვს, რომ ცხოვრება აიძულებს მას ანგარიში გაუწიოს რეალებს და შეიგნოს, რომ ყველანი ერთ ნავში ვსხედვართ და ისე უნდა მოვიქცეთ, რომ იგი არ გადაბრუნდეს.

სოციალიზმისათვის ამ კურსში თითქოს ერთმანეთს შეიწყმიდა კლასობრივი ინტერესები როგორც წყობილების ინტერესები და ზოგადსაკაცობრიო ინტერესებიც. და კაპიტალიზმს არა აქვს სხვა გონივრული გზა, გარდა თანაარსებობისა და შეჯიბრებისა.

მხოლოდ ერთად შეგვიძლია შევაღწიოთ და თავიდან მოვაშოროთ ეკოლოგიური „ინფარქტის“ გლობალური საშიშროება. პრობლემა დიდი ხანია ინტერნაციონალური გახდა. საეჭვოა, რომ ცალ-ცალკე შეიძლებოდეს რადიკალურად გადაეჭრათ ენერგეტიკული პრობლემაც, მით უმეტეს ავითვისოთ მსოფლიო ოკეანის სიმდიდრე. და ბოლოს, კაცობრიობის მხოლოდ კოლექტიურ გონებას შეუძლია დედამიწისიერგვლივ სივრცის სიმაღლეების დაპყრობა, შემდეგ კი მზისირგვლივი და ვარსკვლავეთის კოსმოსისა.

ნათქვამის მიხედვით არნახულად დიდია თანამედროვეობის მოწინავე ძალების ინტერნაციონალური პასუხისმგებლობა, რომელთა შორის ღირსეული და ავტორიტეტული ადგილი უკავია და კვლავაც იკავებს კომუნისტურ მოძრაობას.

წარმოვადგენ რა აქ საბჭოთა კავშირის კომუნისტურ პარტიას, მინდა რამდენიმე სიტყვა დავუმატო იმას, რაც ბის შესახებ ვთქვი გუშინწინ მოხსენებაში. ისევე როგორც ბევრ სხვა რამეს თანამედროვე მსოფლიოში, კომუნისტურ მოძრაობას სჭირდება განახლება, თვისებრივი ცვლილებები.

ახლა განსაკუთრებით მნიშვნელოვანია, რომ იგი არა მარტო ეროვნული, არამედ თავისი ბუნებით ინტერნაციონალური ძალაა. ასეთი ძალა სჭირდება თანამედროვე კაცობრიობას. რაც შეეხება საბჭოთა კავშირის კომუნისტურ პარტიას, მას თავისი საშინაო გეგმები და საქმეები ვერ წარმოუდგენია საერთაშორისო კონტექსტის გარეშე და, რა თქმა უნდა, იმ მნიშვნელობასთან შეფარდების გარეშე, რომელიც მათ აქვთ ან შეიძლება ჰქონდეთ ადამიანების ჩვენი თანამოძმეებისა და საერთოდ მოწინავე ძალებისათვის. ჩვენ თვითონ ძლიერ ვიგრძენით უძრაობის პერიოდში როგორ მცირდებოდა სოციალიზმის ინტერნაციონალური იმპულსი, ასე რომ, გარდაქმნა სსრ კავშირში ამ თვალსაზრისითაც მომწიფდა. სავსებით გვესმის ჩვენი მუშაობის მნიშვნელობა ახალ ეტაპზე არა მარტო მსოფლიო ეკონომიკური და პოლიტიკური თვალსაზრისით, არამედ სოციალიზმის, დემოკრატიისა და პროგრესის ძალების მორალური მხარდაჭერის თვალსაზრისითაც.

მაგრამ საკმარისი არ არის მხოლოდ პარალელური საქმიანობა ჩვენ-ჩვენს ქვეყნებში. საჭიროა თანამოქმედებაც, რა თქმა უნდა, თანამედროვე ფორმებით. საჭირო იქნება პროგრესული ძალების, თუ შეიძლება ასე ითქვას, უფრო სრულყოფილი **ურთიერთობის კულტურა.** ისეთი, რომელიც თავს მოუყრიდა მთელ მრავალგვარ გამოცდილებას და ხელს შეუწყობდა მთელი მრავალფეროვნებითა და წინააღმდეგობრიობით აღსავსე გარე სამყაროს გაგებას. „ყოველსმცოდნეობის ქედმაღლობა“ ეხათესავება შიმს, ვაითუ ვერ ავითვისო ახალი პრობლემებიო, მოწმობს მყარ ჩვენას ერთბაშად უარყოფდე სხვა თვალსაზრისებს. აქ არც დიალოგი, არც პროდუქტიული დისკუსია არ გამოდის. და რაც თავავრია, აგებს საქმე.

როგორც საუკუნის დამდეგს არ შეიძლებოდა მარქსისა და ენგელსის მიერ წამოყენებული ყველა დებულების დოგმატურად გავრცელება იმპერიალიზმის ეპოქაზე, ასევე მით უფრო არ შეიძლება ამგვარი ოპერიკული შეხედულება, თუ თანამედროვეობას 50-იან, 60-იან და 30-იან წლებშიც კი წარმოშობილი პოსტულატების ფეშენებთან ვიფასებთ, საჭიროა ახლებურად წავიკითხოთ ჩვენი წინამორბედების მიერ ადამიანის სოციალური განთავისუფლებისათვის შექმნილი თეორიული მემკვიდრეობა, ისეთი, რომელიც საშუალებას გვაძლევს ვიქონიოთ ახალ რეალობათა ზუსტი ანალიზი და ჩამოვაყალიბოთ ოპტიმალურად სწორი პოლიტიკური დასკვნები.

ანტაგონისტური საზოგადოებისა და მსოფლიო ასპარეზზე კონფრონტაციული დაძაბულობის პრაგმატული ალტერნატივის ძიებისას პასუხს ვეღარ ბევრი კითხვა. ჩვენმა პარტიამ, მისმა თეორიულმა, მეცნიერულმა ძალებმა სერიოზულად მოჰკიდეს ამ ხელი, და ამით თავისუფლდებიან წარმოდგენებისა და სქემებისაგან, რომელნიც სხვა დროებამ და სხვა შემოქმედებითმა შესაძლებლობებმა შვა.

თანამშრომლობისათვის, ერთობლივი ძიებისათვის ვიწვევთ არა მარტო მოძმე პარტიებს, კომუნისტებს, არამედ სოციალ-დემოკრატებს, ლიბერისტებს, პოლიტიკური აზრისა და მოქმედების სხვა მიმართულებათა წარმომადგენლებს, ყველას, ვისთვისაც ძვირფასია ადამიანის სულის მანაბოვარნი, ვისაც სურს შეინარჩუნოს და გამოიყენოს იგი მომავალი თაობებისათვის. ეს მუშაობა საარსებრდ მნიშვნელოვანია ახალი ვითარების გასაგებად, როცა ცივილიზაციის განახლ.,ბა დაუკავშირდა ადამიანთა მოდგმის გადარჩენის ამოცანას.

ახალი აზროვნება — ეს არის ახალი მორალიც, ახალი ფსიქოლოგია. მისი მიზანი ის არის, რომ თითოეული ადამიანი — თავისი ქვეყნის მოქალაქე, თაკისს პარტიის წევრი, ნებისმიერი პროგრესული ეროვნული მოძრაობის აქტივისტი — განიმსჭვალოს პასუხისმგებლობით ითისთვისაც, როგორი იყოს მთელი მსოფლიო და იყოს თუ არა იგი საერთოდ.

საუბრები კრემლში

8 ნოემბერს გაიმართა სკკპ ცენტრალური კომიტეტის გენერალური მდივნის მ. ს. გორბაჩოვისა და ჩეხოსლოვაკიის კომპარტიის ცენტრალური კომიტეტის გენერალური მდივნის, ჩეხოსლოვაკიის სოციალისტური რესპუბლიკის პრეზიდენტის გ. ჰუსაკის შეხვედრა.

საუბრის დროს, რომელმაც მეგობრობისა და ურთიერთგაგების ატმოსფეროში ჩაიარა, განიხილეს სსრ კავშირისა და ჩეხოსლოვაკიის სოციალისტური რესპუბლიკის თანამშრომლობის შემდგომი გაღრმავების საკითხები, ხაზგასმით აღნიშნეს, თუ რა დიდი მნიშვნელობა აქვს საბჭოთა კავშირ-ჩეხოსლოვაკიის ამა წლის აპრილში მიღწეულ მორიგებებს, განსაკუთრებით სკკპ XXVII ყრილობისა და ჩეხოსლოვაკიის კომპარტიის XVII ყრილობის გადაწყვეტილებათა შესასრულებლად მუშაობის ახლანდელი პასუხსაგები ეტაპისათვის. ითქვა, რომ სსრ კავშირში გარდაქმნის პროცესი და ქვეყნის სოციალურ-ეკონომიკური განვითარების დაჩქარებისა და საზოგადოებრივი ცხოვრების დემოკრატიზაციისათვის გამიზნული ჩეხოსლოვაკიელ კომუნისტთა კურსი ხელშემწყობ პირობებს უქმნის პოლიტიკურ, ეკონომიკურ და სულიერ დარგებში მომძლე ქვეყნების ურთიერთობის ყოველმხრივ გაფართოებას.

გ. ჰუსაკმა გულითადად მიულოცა დიდი ოქტომბრის 70 წლისთავი.

* * *

მ. ს. გორბაჩოვი ესაუბრა ავღანეთის სახალხო-დემოკრატიული პარტიის ცენტრალური კომიტეტის გენერალურ მდივანს, ავღანეთის დემოკრატიული რესპუბლიკის რევოლუციური საბჭოს თავმჯდომარეს ამხანაგ ნაჯიბულას.

გაიმართა მეგობრული, დაინტერესებული საუბარი პრობლემებზე, რომლებიც უნდა გადაჭრან საბჭოთა კავშირის კომუნისტურმა პარტიამ და ავღანეთის სახალხო-დემოკრატიულმა პარტიამ. მ. ს. გორბაჩოვმა განაცხადა, რომ მხარს უჭერენ ეროვნული შერიგების პოლიტიკას და ღონისძიებებს.

დასასრული მე-2 გვ.

ამხ. მ. ს. გორბაჩოვის მოხსენება წიგნად გამოიცა

გამოვიდა ბროშურა „მ. ს. გორბაჩოვი. ოქტომბერი და გარდაქმნა: რევოლუცია გრძელდება. მოხსენება დიდი ოქტომბრის სოციალისტური რევოლუციის 70 წლისთავისადმი მიძღვნილ სკკპ ცენტრალური კომიტეტის, სსრ კავშირის უმაღლესი საბჭოს და რუსეთის სფსრ უმაღლესი საბჭოს გაერთიანებულ საზეიმო სხდომაზე კრემლის ყრილობათა სასახლეში 1987 წლის 2 ნოემბერს“.

წიგნი გამოუშვა პოლიტიკური ლიტერატურის გამომცემლობამ. (საკდისი).

საუბრები კრემლში

(დასასრული)

ბებს, რომლებსაც ავღანეთის სახალხო-დემოკრატიული პარტია და ავღანეთის დემოკრატიული რესპუბლიკის მთავრობა ახორციელებენ ავღანეთის ვითარების პოლიტიკური მოწესრიგების, სამშობლოში საბჭოთა ჯარების დაბრუნების მიზნით.

ამხანაგმა ნაჯიბულამ გულწრფელი მადლობა გადაუხადა საბჭოთა კავშირს ავღანელი ხალხისადმი უანგარო დახმარებისა და მხარდაჭერისათვის.

* * *

მ. ს. გორბაჩოვი ესაუბრა უნგრეთის სოციალისტური მუშათა პარტიის გენერალურ მდივანს ი. კადარს.

გაიმართა გულახდილი და დაინტერესებული ამხანაგური საუბაასი სსრ კავშირისა და უნგრეთის სახალხო რესპუბლიკის განვითარების ახლანდელ ეტაპზე ორი პარტიის საქმიანობის შესახებ. აღინიშნა რომ საბჭოთა კავშირის კომუნისტური პარტია და უნგრეთის სოციალისტური მუშათა პარტია კონკრეტული ვითარების გათვალისწინებით, შემოქმედებითად უდგებიან სოციალურ-ეკონომიკური განვითარების აქტუალური ამოცანების გადაწყვეტას, რომ ისინი ცდილობენ კიდევ უფრო გააღრმავონ საბჭოთა კავშირ-უნგრეთის თანამშრომლობა.

ი. კადარმა დიდი შეფასება მისცა საიუბილეო ზეიმს სსრ კავშირში. საბჭოთა კომუნისტების მიერ განვლილი გზისა და მათ წინაშე დასახული ამოცანების ანალიზისადმი ფხიზელი, აწოწდაწონილი მიდგომა, თქვა მან, დამაჯერებლად ადასტურებს, რომ საბჭოთა კავშირის კომუნისტური პარტია თანამიმდევრულად განაგრძობს დიდი ოქტომბრის საქმეს.

* * *

4 ნოემბერს სკკპ ცენტრალური კომიტეტის გენერალური მდივანი მ. ს. გორბაჩოვი შეხვდა გერმანიის ერთიანი სოციალისტური პარტიის ცენტრალური კომიტეტის გენერალურ მდივანს, გერმანიის დემოკრატიული რესპუბლიკის სახელმწიფო საბჭოს თავმჯდომარეს ე. ჰონეკერს.

გერმანიის დემოკრატიული რესპუბლიკის ხელმძღვანელმა გერმანიის დემოკრატიული რესპუბლიკის ხალხის კომუნისტების სახელით მიულოცა მ. ს. გორბაჩოვს დიდი ოქტომბრის 70 წლისთავის იუბილე და უსურვა წარმატებები სკკპ XXVII ყრილობის მიერ დასახული გარდაქმნის კურსის შესრულებაში.

საუბრის დროს დიდი ყურადღება მიეპყრო საბჭოთა კავშირისა და გერმანიის დემოკრატიული ურთიერთობისა და თანამშრომლობის შემდგომი განვითარების საკითხები. განსაკუთრებული ყურადღება დაეთმო ა. წ. მაისში მ. ს. გორბაჩოვსა და ნ. ჩაუშესკუს შორის მიღწეულ მორიგებათა რეალიზაციის საკითხებს. ორივე მხარემ დაადასტურა, რომ დაინტერესებული არიან გააფართოონ და გააღრმაონ თანამოქმედება ყველა სფეროში, გამოიყენონ საამისოდ ახალი ფორმები, რომლებიც შეესაბამება განვითარების ახლანდელი ეტაპის მოთხოვნილებებს და ორი ქვეყნის გაზრდილ პოტენციალს.

საუბარმა გულთბილ, მეგობრულ ვითარებაში ჩაიარა.

* * *

4 ნოემბერს კრემლში გაიმართა მ. ს. გორბაჩოვისა და საფრანგეთის კომუნისტური პარტიის გენერალური მდივნის ჟ. მარშეს ხანმოკლე მეგობრული შეხვედრა.

ჟ. მარშემ უღრმესი კმაყოფილება გამოთქვა ოქტომბრის 70 წლისთავის დღესასწაულში საფრანგეთის კომპარტიის დელეგაციის მონაწილეობის გამო. მან დიდი წარმატება გვისურვა გარდაქმნისა და საერთაშორისო მშვიდობის და უშიშროების ნამდვილად მტკიცე სისტემის შექმნის კურსის შემდგომ განხორციელებაში. მ. ს. გორბაჩოვმა ფრანგ კომუნისტებს ყოველივე საუკეთესო უსურვა დემოკრატიის, მშრომელთა უფლებების, მშვიდობისათვის ბრძოლაში. ხაზგასმით აღინიშნა, თუ რაოდენ დიდი მნიშვნელობა აქვს ორ პარტიას შორის ძმური ურთიერთობის შემდგომ განვითარებასა და განმტკიცებას.

* * *

ინდოეთის ეროვნული კონგრესის პარტიის (ი) გენერალურ მდივანთან რ. რ. რამთან ხანმოკლე საუბრისას მ. ს. გორბაჩოვმა გულითადი მადლობა გადაუხადა რამს საბჭოთა ხალხის ზეიმში მისი პარტიის დელეგაციის მონაწილეობისათვის.

დიადი ინდოეთის ხმა, ხაზგასმით აღნიშნა სკკპ ცენტრალური კომიტეტის გენერალურმა მდივანმა, ყველგან უნდა ისმოდეს. მან რამს გულითადი სალამი დაუბარა ინდოეთის პრემიერ-მინისტრთან რაჯივ განდისთან.

რ. რ. რამმა თქვა, რომ ინდოეთის ეროვნული კონგრესის (ი) წარმომადგენლებს დიდ სიხარულს ანიჭებს დაესწრონ ინდოელი ხალხის სახელით მსოფლიო ისტორიის ერთ-ერთი უდიდესი მოვლენის იუბილეს ზეიმს. მან მ. ს. გორბაჩოვს ყოველივე საუკეთესო უსურვა ინდოეთის ეროვნული კონგრესის (ი) თავმჯდომარის, ინდოეთის პრემიერ-მინისტრის რაჯივ განდის სახელით.

(საკდესი).

მზადყოფნა ზამთრისათვის

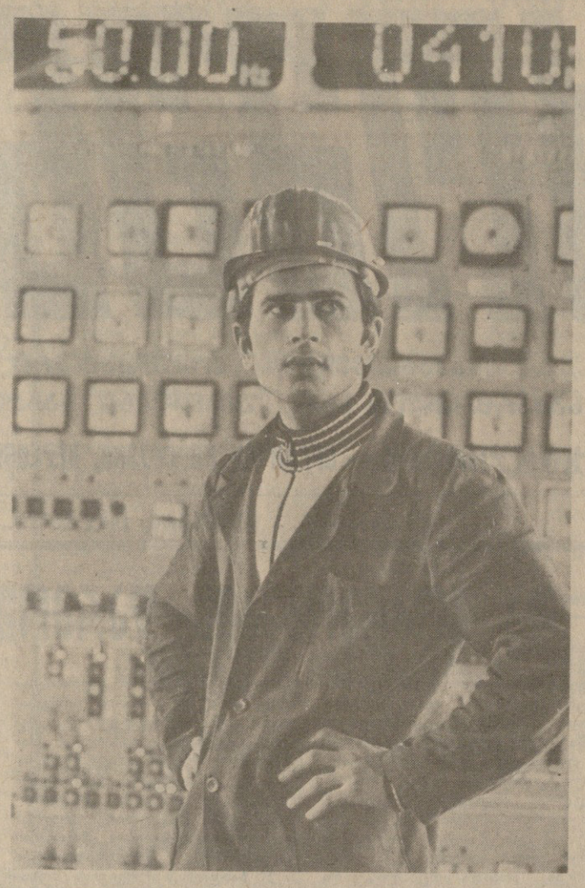

რემონტის შემდეგ მწყობრში ჩადგა თბილისის ლენინის 50 წლისთავის სახელობის სახელმწიფო რაიონული ელექტროსადგურის სამი ენერგობლოკი. რესპუბლიკის უდიდესი თბოელექტროსადგური მზად არის ზამთრის პირობებში მუშაობისათვის.

მიმდინარე წლის ცხა თვეში თბილისის სახელმწიფო რაიონულმა ელექტროსადგურმა საკავშირო ენერგოსისტემას მისცა თითქმის 4,2 მილიარდი კილოვატსაათი ელექტროენერგია, რითაც ძირითადად მოემსახურა ამიერკავკასიის რესპუბლიკებს. ელექტროსადგურის რეკონსტრუქცია გაზრდის მისი რვა ენერგობლოკის სიმძლავრეს.

თბილისის სახელმწიფო რაიონული ელექტროსადგურის კოლექტივმა გადაწყვიტა დიდი ოქტომბრის 70 წლისთავის აღსანიშნავად წლიური გეგმის დამატებით გამოიმუშაოს 20 მილიონი კილოვატსაათი ელექტროენერგია.

ნუშრომებზე: მართვის ცენტრალური ფარის ცვლის უფროსი, კომკავშირელი თამაზ ხაჩიძე; ცენტრალიზებული რემონტის საამქროს მუშაკები, რომლებმაც უზრუნველყვეს სამი ენერგობლოკის ვადამდე საექსპლოატაციოდ გადაცემა; ზეინკლები მ. ფაშაევი, ტ. ახალმოსულიშვილი, უფროსი ინჟინერ-ინსპექტორი ბ. ბერესლავსკი, უფროსი ინჟინერი ბ. ალავიძე და უფროსი ოსტატი გ. მახარაშვილი (მარცხნიდან).

ი. ულანოვისა და ვ. ტერეშჩენკოს ფოტო. (საქინფორმი).

სკკპ ცენტრალურ კომიტეტში

სკკპ ცენტრალურმა კომიტეტმა განიხილა საკითხი „გარდაქმნისადმი ხელმძღვანელობისათვის მუშაობის თაობაზე არჩევითი ორგანოების ანგარიშების განხილვასთან დაკავშირებით პარტიული კომიტეტების პლენუმებისა და კომუნისტთა კრებების მოწყობის შესახებ“.

მიღებულ დადგენილებაში აღნიშნულია, რომ სკკპ ცენტრალური კომიტეტის 1987 წლის ივნისის პლენუმის გადაწყვეტილების შესაბამისად პარტიაში უნდა მოეწყოს პარტიული კომიტეტების პლენუმები და კომუნისტთა კრებები, რომლებიც განიხილავენ არჩევითი პარტიული ორგანოებისა და მათი მდივნების ანგარიშებს გარდაქმნისადმი ხელმძღვანელობის შესახებ. პლენუმები უნდა გაიმართოს ყველა ადგილობრივ პარტიულ კომიტეტში, კრებები კი პირველად პარტიულ ორგანიზაციებში, რომლებსაც სათავეში უდგანან ბიუროები და პარტკომები.

მომავალი ანგარიშების პოლიტიკურ მნიშვნელობას განსაზღვრავს იმის საჭიროება, რომ მოვუმატოთ მუშაობას პარტიის ყველა რგოლში, ყველა დონეზე, აღმოვფხვრათ მთელი რიგი პარტიული კომიტეტების ჩამორჩენა საარსებო პროცესების დინამიკური განვითარებისაგან.

მომთხოვნელი შეფასება უნდა მივცეთ საკუთარ საქმიანობას, გავეცნოთ პასუხისმგებლობისა და პრინციპულობის ვითარება, ახალი ძალები შევმატოთ იმ კომუნისტებს, პარტიულ კომიტეტებს, მათს ხელმძღვანელებს, რომლებიც გარდაქმნის ავანგარდში არიან, დავასახელოთ ისინი, ვინც აფერხებს მას.

მიზანშეწონილად არის მიჩნეული მოკავშირე რესპუბლიკების კომპარტიათა ცენტრალური კომიტეტების, პარტიის სამხარეო, საოლქო, საოკრუგო, საქალაქო, რაიონული კომიტეტების პლენუმებზე გარდაქმნის განხორციელების შესახებ შესაბამისი კომიტეტების ბიუროებისა და მათი მდივნების ანგარიშების განხილვა მოეწყოს 1987 წლის ნოემბერ — 1988 წლის იანვარში. ამავე ვადებში დასახულია პირველადს ორგანიზაციათა კრებებზე ბიუროებისა და პარტკომების, მათი მდივნების ანგარიშების მოსმენა. მსგავლ პარტორგანიზაციებში ანგარიშები შეიძლება მოისმინონ საქალაქო, რაიონული კომიტეტების შეხედულებისამებრ პარტიულ კონფერენციებზე ან კომუნისტთა კრებებზე, რომლებიც მნათესავე საამქროების ცვლებში, ჯგუფებში ეწყობა.

დადგენილებაში ხაზგასმულია, რომ მოკავშირე რესპუბლიკების კომპარტიათა ცენტრალურმა კომიტეტებმა, პარტიის სამხარეო და საოლქო კომიტეტებმა უნდა უზრუნველყონ არჩევითი პარტიული ორგანოებისა და მათი მდივნების ანგარიშების მოსმენა ბოლშევიკური გულახდილობის, საჯაროობის, კონსტრუქციული კრიტიკისა და თვითკრიტიკის სულისკვეთებით, ნამდვილად დემოკრატიულ საფუძველზე, არ გადააქცევინ კრებები რეჟისორის მიერ მოწყობილ სხდომებად.

ყოველი პარტიული კომიტეტის საქმიანობის შეფასების კრიტერიუმი შეიძლება იყოს მხოლოდ ერთი რამ — რეალური ძვრები უკეთესობისაკენ, ხელშესახები შედეგები ეკონომიკურ, სოციალურ და სულიერ სფეროში. განხილვამ სრულად და გარკვეულად უნდა უპასუხოს: მეთაურობს თუ არა პარტიული ორგანიზაცია განახლების პროცესს, ანიჭებს თუ არა მისი საქმიანობა შემოქმედებით იმპულსს ადამიანებს, არის თუ არა საგრძნობი ღონისძიებანი წესრიგისა და დისციპლინის განმტკიცებაში, მშრომელთა შრომისა და ყოფა-ცხოვრების პირობების, მათი კეთილდღეობის გაუჯობესებაში.

ანგარიშების დროს უნდა შეივიშუშოთ ღონისძიებანი, რომლებიც უზრუნველყოფს ღრმა დემოკრატიზაციას თითოეულ პარტიულ ორგანიზაციაში, დაამკვიდრებს ნამდვილი ამხანაგობის, განხილვის თავისუფლებისა და კომუნისტთა ერთიანი მოქმედების ატმოსფეროს პარტიულ გარემოში. ერთმანეთს უნდა გავუზიაროთ აზრი პარტიაში და მთლიანად საზოგადოებაში დემოკრატიის შემდგომი განვითარების საკითხებზე. განვიხილოთ სამეურნეო ანგარიშისა და თვითდაფინანსების პრინციპებზე ჩვენი ეკონომიკის გადაყვანასთან დაკავშირებით პარტორგანიზაციათა მუშაობის შინაარსი და კონკრეტული ამოცანები. მთელი ყურადღება მივაპყროთ ბიუროკრატიზმის, გათანაბრების, სხვისი მოიმედობის წინააღმდეგ ბრძოლის გაძლიერებას.

პლენუმებისა და კრებების მომზადების პროცესში უნდა ვეთათბირებოდეთ მშრომელებს, მთელ საზოგადოებრიობას, რათა შევიტყვლოთ და გავითვალისწინოთ მათი აზრი პარტიული კომიტეტების საქმიანობის შესახებ. უზრუნველყოთ სრული საჯაროობა, ფართო შესაძლებლობანი დემოკრატიული განხილვის, დისკუსიების მოწყობისათვის, მათ შორის მასობრივი ინფორმაციის საშუალებებშიც, თითოეულ კოლექტივში, რაიონსა და ქალაქში გარდაქმნის მდგომარეობის შესახებ.

აღინიშნა, რომ საჭიროა პლენუმებისა და კრებების მუშაობაში მონაწილეობდნენ ზემდგომი პარტიული ორგანოების წარმომადგენლები, მათ შორის სკკპ ცენტრალური კომიტეტის წევრები და წევრობის კანდიდატები.

პარტიული კომიტეტების პლენუმებმა და კომუნისტთა კრებებმა ბიუროების, პარტკომების ანგარიშების გამო გარდაქმნის მიმდინარეობის ღრმა და კრიტიკული ანალიზის საფუძველზე მომზადებული შეფასება უნდა მისცენ არჩევითი პარტიული ორგანოების, მათი მდივნების საქმიანობას, გადაწყვიტონ მომწიფებული საკადრო საკითხები. თუ განხილვის დროს დადგება არჩევითი ორგანოს ხელმძღვანელობის განმტკიცების ან მისი შემადგენლობის შევსების საჭიროება, პარტიული კომიტეტის პლენუმს, პირველადი, საამქრო ორგანიზაციის კომუნისტთა კრებას (კონფერენციას) შეუძლია შეცვალოს ამ ორგანოს ცალკეული წევრები, გამოიყვანოს იქიდან ის მუშაკები, რომლებმაც თავი ვერ გაართვეს მოვალეობებს ან სახელი გაიტეხეს, ხოლო ბიუროს, პარტკომის არადამაკმაყოფილებელი მუშაობის შემთხვევაში, გადაირჩიოს ისინი.

დადგენილებით გათვალისწინებულია გარდაქმნის პრობლემების, პარტიისა და საზოგადოების ცხოვრების დემოკრატიზაციის საკითხებზე პარტიული კომიტეტების პლენუმებსა და კომუნისტთა კრებებზე გამოთქმული წინადადებებისა და შენიშვნების განზოგადებისა და პრაქტიკულ მუშაობაში დასკკპ XIX საკავშირო კონფერენციისათვის მასალების მომზადების დროს განხილვის შედეგების გამოყენების ღონისძიებანი.

საოქტომბრო ნობათები

ქუთაისი. მოტობლოკების ადგილობრივ საერთაანებაში ვადამდე გამოუშვეს ახალი კლასის მცირეგაბარიტიანი ტრაქტორების პირველი საცდელი პარტია. ეს ტრაქტორები განკუთვნილია ფერილკონტურიან უბნებზე სამუშაოდ. მცირე ზომა, ხელმისაწვდომი ფასი, კიდული იარაღების ფართო ასორტიმენტი უეჭველად მიიზიდავს მყიდველებს — სოფლის მშრომელებს, რომლებიც შეძლებენ ახალი მანქანის გამოყენებას საკარმიდამო ნაკვეთებში.

საწარმოს კოლექტივმა, რომელმაც შეასრულა ოქტომბრის იუბილეს აღსანიშნავად ნაკისრი სოციალისტური ვალდებულებანი და გამოუშვა პირველი 10 ტრაქტორი, გადაწყვიტა ასევე ვადამდე უზრუნველყოს ახალი მანქანის სერიული გამოშვება.

რუსთავი. ერთი თვის განმავლობით აშენებს ავტომობილების გაწყობისათვის განკუთვნილ გაზსავსებსაკომპრესორო საადგილმამყოფებელი მუშაობის შემთხვევაში, გადაირჩიოს ისინი.

დადგენილებით გათვალისწინებულია გარდაქმნის პრობლემების, პარტიისა და საზოგადოების ცხოვრების დემოკრატიზაციის საკითხებზე პარტიული კომიტეტების პლენუმებსა და კომუნისტთა კრებებზე გამოთქმული წინადადებებისა და შენიშვნების განზოგადებისა და პრაქტიკულ მუშაობაში დასკკპ XIX საკავშირო კონფერენციისათვის მასალების მომზადების დროს განხილვის შედეგების გამოყენების ღონისძიებანი.

ბაკურიანი. ბოლოს ... ...

ᲙᲣᲚᲢᲣᲠᲘᲡ ᲞᲠᲝᲒᲠᲔᲡᲘᲡ ᲞᲘᲠᲕᲔᲚᲘ ᲒᲐᲛᲝᲪᲔᲛᲐ

ᲡᲐᲥᲐᲠᲗᲕᲔᲚᲝᲡ ᲙᲝᲛᲣᲜᲘᲡᲢᲣᲠᲘ ᲞᲐᲠᲢᲘᲐᲡ ᲪᲔᲜᲢᲠᲐᲚᲣᲠᲘ ᲙᲝᲛᲘᲢᲔᲢᲘᲡ ᲝᲤᲘᲪᲘᲐᲚᲣᲠᲘ ᲒᲐᲛᲝᲪᲔᲛᲐ

ᲡᲐᲥᲓᲔᲡᲘ ᲘᲣᲜᲘᲧᲕᲐ

4 ᲜᲝᲔᲛᲑᲔᲠᲘ

ᲝᲥᲢᲝᲛᲑᲔᲠᲘ: ᲒᲐᲠᲓᲐᲥᲛᲜᲐ ᲓᲐ ᲗᲐᲜᲐᲛᲔᲓᲠᲝᲕᲔ ᲛᲡᲝᲤᲚᲘᲝ

3 ᲜᲝᲔᲛᲑᲔᲠᲡ ᲛᲝᲡᲙᲝᲕᲨᲘ ᲒᲐᲘᲛᲐᲠᲗᲐ „ᲞᲠᲔᲡᲙᲝᲜᲤᲔᲠᲔᲜᲪᲘᲐ ᲗᲔᲛᲐᲖᲔ: „ᲝᲥᲢᲝᲛᲑᲘᲠᲘ, ᲒᲐᲠᲓᲐᲥᲛᲜᲐ ᲓᲐ ᲗᲐᲜᲐᲛᲔᲓᲠᲝᲕᲝ ᲛᲡᲝᲤᲚᲘᲝ“. ᲡᲐᲑᲭᲝᲗᲐ ᲓᲐ ᲣᲪᲮᲝᲔᲚᲘ ᲞᲝᲚᲘᲢᲘᲙᲝᲚᲝᲒᲔᲑᲘᲡ ᲬᲘᲜᲐᲨᲔ ᲒᲐᲛᲝᲡᲕᲚᲘᲡ ᲞᲐᲡᲣᲮᲘᲡᲛᲒᲔᲑᲔᲚᲘ ᲛᲘᲓᲒᲐᲛᲐ.

ᲓᲘᲐᲮ, ᲡᲐᲑᲭᲝᲗᲐ ᲐᲓᲐᲛᲘᲐᲜᲝᲑᲘᲡ ᲐᲛᲐᲧᲝᲤᲔᲑᲘᲡ ᲛᲘᲦᲬᲔᲣᲚᲘᲡᲗᲕᲘᲡ. მთ ᲡᲐᲛᲝᲓᲒᲐᲛᲝ თავიანთი ისტორია: გამარჯვებებიც და დრამებიც, წარმატებებიც და მარცხიც, გმირობაც და ტრაგედიაც. ისტორია მუდმივი სტიმულია იმისა, რომ ᲕᲛᲘᲯᲚᲝᲑᲓᲔᲗ, ᲒᲠᲔᲯᲐᲜᲓᲔᲗ, ᲒᲐᲛᲝᲪᲓᲘᲚᲔᲑᲘᲡ ᲓᲐ ᲡᲐᲣᲙᲣᲗᲐᲠ ᲒᲠᲜᲔᲑᲘᲡ, ᲨᲣᲑᲚᲘᲡ ᲓᲐ ᲛᲐᲒᲘᲡ ᲛᲝᲛᲐᲒᲝᲜᲘᲡᲗᲕᲘᲡ ᲛᲐᲡᲬᲐᲒᲚᲘᲡ ᲓᲐ ᲛᲘᲜᲐᲬᲔᲠᲘᲡ ᲐᲛᲧᲝᲤᲔᲑᲘᲡ ᲛᲘᲡᲐᲮᲔᲑᲐᲓ ᲓᲐ ᲛᲘᲜᲐᲬᲔᲠᲘᲡ ᲛᲝᲛᲐᲒᲝᲜᲘᲡᲗᲕᲘᲡ ᲞᲐᲡᲣᲮᲘᲡᲛᲒᲔᲑᲔᲚᲘ ᲛᲘᲓᲒᲐᲛᲐ.

ᲓᲘᲐᲮ, ᲡᲐᲑᲭᲝᲗᲐ ᲐᲓᲐᲛᲘᲐᲜᲝᲑᲘᲡ ᲛᲝᲮᲡᲔᲜᲔᲑᲘᲡ ᲓᲘᲓᲘ ᲛᲜᲘᲨᲕᲜᲔᲚᲝᲑᲐ ᲛᲘᲔᲜᲘᲭᲐ „ᲘᲡᲢᲝᲠᲘᲣᲚ“ თემას. ᲝᲑᲘᲔᲥᲢᲣᲠᲐᲓ ᲐᲠᲘᲡ ᲒᲐᲐᲜᲐᲚᲘᲖᲔᲑᲣᲚᲘ ᲘᲡᲢᲝᲠᲘᲣᲚᲘ ᲛᲝᲛᲒᲚᲔᲑᲘᲡ ᲞᲐᲡᲣᲮᲘᲡᲛᲒᲔᲑᲚᲝᲑᲘᲗ ᲓᲐᲛᲝᲙᲘᲓᲔᲑᲣᲚᲘ ᲘᲡᲢᲝᲠᲘᲣᲚᲘ ᲛᲝᲛᲒᲚᲔᲑᲘᲡ ᲓᲐ ᲞᲘᲠᲘᲜᲒᲕᲔᲑᲘᲗᲐ ᲛᲝᲛᲯᲔᲓᲘᲡ ᲬᲧᲐᲠᲝᲔᲑᲘ, ᲛᲘᲖᲜᲔᲑᲘ ᲓᲐ ᲛᲝᲛᲐᲒᲝᲜᲘᲡᲗᲕᲘᲡ ᲛᲘᲡᲐᲮᲔᲑᲐᲓ ᲓᲐ ᲛᲘᲜᲐᲬᲔᲠᲘᲡ ᲛᲝᲛᲐᲒᲝᲜᲘᲡᲗᲕᲘᲡ ᲞᲐᲡᲣᲮᲘᲡᲛᲒᲔᲑᲚᲝᲑᲘᲡ ᲛᲘᲓᲒᲐᲛᲐ.

ᲛᲐᲡ ᲗᲥᲕᲐ, ᲗᲣ ᲠᲐ ᲒᲐᲜᲡᲐᲙᲣᲗᲠᲔᲑᲣᲚᲘ ᲞᲝᲚᲘᲢᲘᲙᲣᲠᲘ ᲓᲐ ᲗᲔᲝᲠᲘᲣᲚᲘ ᲛᲜᲘᲨᲕᲜᲔᲚᲝᲑᲐ ᲐᲥᲕᲡ ᲛᲝᲮᲡᲔᲜᲔᲑᲚᲘ ᲙᲚᲐᲡᲘᲙᲣᲠᲘ ᲙᲝᲛᲘᲢᲔᲢᲘᲡ ᲒᲔᲜᲔᲠᲐᲚᲣᲠᲘᲡ ᲛᲘᲡᲬᲠᲐᲤᲔᲑᲘᲗ ᲒᲐᲛᲝᲪᲔᲚᲘᲚᲘ ᲓᲐ ᲛᲘᲡᲘ ᲛᲝᲛᲐᲒᲝᲜᲘᲡᲗᲕᲘᲡ ᲛᲐᲡᲬᲐᲒᲚᲘᲡ ᲓᲐ ᲞᲐᲡᲣᲮᲘᲡᲛᲒᲔᲑᲚᲝᲑᲘᲡ ᲛᲘᲓᲒᲐᲛᲐ. ᲔᲡ ᲙᲘ ᲘᲝᲚᲘ ᲐᲠ ᲐᲠᲘᲡ . ᲞᲘᲠᲕᲔᲚᲘᲡᲛᲒᲚᲔᲑᲚᲘᲡ ᲒᲖᲐ ᲧᲝᲕᲔᲚᲗᲕᲘᲡ ᲛᲝᲣᲚᲝᲓᲔᲚᲘᲐ ᲠᲝᲛᲔᲚᲘᲪ ᲓᲐᲛᲐᲜᲒᲠᲔᲣᲚᲘ ᲠᲔᲐᲚᲣᲠᲘ ᲪᲮᲝᲕᲠᲔᲑᲐ ᲛᲘᲡᲘ ᲓᲐᲜᲐᲮᲕᲐᲡᲔ. ᲛᲐᲒᲠᲐᲛ ᲐᲛᲘᲡᲗᲕᲘᲡ ᲛᲐᲠᲗᲚᲖᲛᲘᲠᲘᲐ ᲠᲔᲐᲚᲣᲠᲘ ᲪᲮᲝᲕᲠᲔᲑᲐ ᲐᲠᲘᲡ ᲐᲡᲔᲗᲘ ᲠᲝᲒᲝᲠᲘᲪ ᲓᲐᲛᲐᲜᲒᲠᲔᲣᲚᲘ ᲞᲘᲠᲘᲜᲒᲕᲔᲑᲘᲗᲐ ᲛᲝᲛᲯᲔᲓᲘᲡ ᲬᲧᲐᲠᲝᲔᲑᲘᲡ ᲛᲘᲖᲜᲘᲗ ᲐᲛᲘᲡ ᲗᲐᲕᲘᲡ ᲛᲘᲡᲐᲮᲔᲑᲐᲓ ᲓᲐ ᲛᲘᲜᲐᲬᲔᲠᲘᲡ ᲛᲝᲛᲐᲒᲝᲜᲘᲡᲗᲕᲘᲡ ᲞᲐᲡᲣᲮᲘᲡᲛᲒᲔᲑᲚᲝᲑᲘᲡ ᲛᲘᲓᲒᲐᲛᲐ.

ᲓᲘᲐᲮ, ᲡᲐᲑᲭᲝᲗᲐ ᲐᲓᲐᲛᲘᲐᲜᲝᲑᲘᲡ ᲪᲮᲝᲕᲠᲔᲑᲘᲡ ᲒᲐᲜᲘᲮᲚᲕᲘᲡ ᲞᲠᲝᲪᲔᲡᲘ ᲠᲝᲛᲚᲘᲡ ᲓᲠᲝᲡᲐᲪ ᲐᲓᲐᲛᲘᲐᲜᲘ ᲮᲔᲚᲓᲐᲮᲔᲚᲘ ᲐᲠᲘᲡ ᲛᲘᲛᲐᲠᲗᲣᲚᲘ ᲛᲘᲡᲘ ᲛᲝᲛᲐᲒᲝᲜᲘᲡᲗᲕᲘᲡ ᲐᲡᲔᲗᲘ ᲠᲝᲒᲝᲠᲘᲪ ᲓᲐᲛᲐᲜᲒᲠᲔᲣᲚᲘ ᲞᲘᲠᲘᲜᲒᲕᲔᲑᲘᲗᲐ ᲛᲝᲛᲯᲔᲓᲘᲡ ᲬᲧᲐᲠᲝᲔᲑᲘᲡ ᲛᲘᲖᲜᲘᲗ ᲐᲛᲘᲡ ᲗᲐᲕᲘᲡ ᲛᲘᲡᲐᲮᲔᲑᲐᲓ ᲓᲐ ᲛᲘᲜᲐᲬᲔᲠᲘᲡ ᲛᲝᲛᲐᲒᲝᲜᲘᲡᲗᲕᲘᲡ ᲞᲐᲡᲣᲮᲘᲡᲛᲒᲔᲑᲚᲝᲑᲘᲡ ᲛᲘᲓᲒᲐᲛᲐ.

ᲓᲦᲔᲡ ᲒᲐᲜᲡᲐᲙᲣᲗᲠᲔᲑᲣᲚᲘ ᲒᲣᲚᲛᲝᲓᲒᲘᲜᲔᲑᲘᲗ ᲕᲣᲓᲐᲠᲗ ᲧᲝᲕᲔᲚ ᲜᲐᲑᲘᲯᲡ ᲠᲔᲕᲝᲚᲣᲪᲘᲘᲡ ᲛᲘᲖᲜᲔᲑᲡᲐ ᲓᲐ ᲐᲛᲘᲗᲝᲛ ᲐᲧᲐᲚᲝᲑᲡ ᲛᲘᲓᲒᲝᲛᲐ. ᲛᲐᲒᲠᲐᲛ ᲛᲘᲡᲐᲒᲚᲔᲑᲘᲗ ᲒᲐᲛᲝᲪᲓᲘᲚᲔᲑᲘᲡ ᲛᲐᲡᲨᲢᲐᲑᲘᲡ ᲓᲐ ᲛᲜᲘᲨᲕᲜᲔᲚᲝᲑᲘᲡ ᲗᲕᲘᲡᲔᲑᲘᲗ ᲐᲠᲘᲡ ᲐᲛᲐᲦᲚᲔᲑᲣᲚᲘ ᲠᲔᲐᲚᲣᲠᲘ ᲛᲝᲛᲯᲔᲓᲘᲡ ᲬᲧᲐᲠᲝᲔᲑᲘᲡ ᲛᲘᲖᲜᲘᲗ ᲐᲛᲘᲡ ᲗᲐᲕᲘᲡ ᲛᲘᲡᲐᲮᲔᲑᲐᲓ ᲓᲐ ᲛᲘᲜᲐᲬᲔᲠᲘᲡ ᲛᲝᲛᲐᲒᲝᲜᲘᲡᲗᲕᲘᲡ ᲞᲐᲡᲣᲮᲘᲡᲛᲒᲔᲑᲚᲝᲑᲘᲡ ᲛᲘᲓᲒᲐᲛᲐ.

ᲓᲦᲔᲡ ᲒᲐᲜᲡᲐᲙᲣᲗᲠᲔᲑᲣᲚᲘ ᲒᲣᲚᲛᲝᲓᲒᲘᲜᲔᲑᲘᲗ ᲕᲘᲓᲒᲐᲠᲗ ᲩᲕᲔᲜᲘ ᲠᲔᲕᲝᲚᲣᲪᲘᲘᲡ ᲛᲘᲖᲜᲔᲑᲘᲡ ᲓᲦᲔᲡᲐᲪ ᲐᲠᲘᲡ ᲡᲐᲛᲘ ᲞᲘᲠᲘᲜᲒᲕᲔᲑᲘᲗᲘ ᲛᲝᲛᲯᲔᲓᲘᲡ ᲬᲧᲐᲠᲝᲔᲑᲘᲡ ᲛᲘᲖᲜᲘᲗ ᲐᲛᲘᲡ ᲗᲐᲕᲘᲡ ᲛᲘᲡᲐᲮᲔᲑᲐᲓ ᲓᲐ ᲛᲘᲜᲐᲬᲔᲠᲘᲡ ᲛᲝᲛᲐᲒᲝᲜᲘᲡᲗᲕᲘᲡ ᲞᲐᲡᲣᲮᲘᲡᲛᲒᲔᲑᲚᲝᲑᲘᲡ ᲛᲘᲓᲒᲐᲛᲐ.

ᲛᲐᲒᲠᲐᲛ ᲧᲝᲕᲔᲚᲘᲕᲔ ᲐᲛᲘᲡ ᲫᲐᲚᲖᲔ ᲫᲜᲔᲚᲐᲓ ᲐᲦᲬᲔᲣᲚᲘ. ᲗᲣ ᲕᲘᲪᲐᲠᲐᲪᲮᲝᲕᲠᲔᲑᲘᲡ ᲠᲔᲕᲝᲚᲣᲪᲘᲘᲡ ᲠᲝᲚᲘ ᲓᲠᲝᲨᲘᲡ ᲓᲠᲝᲡᲐᲪ ᲐᲓᲐᲛᲘᲐᲜᲘᲡ ᲛᲘᲛᲐᲠᲗ ᲓᲐᲛᲝᲙᲘᲓᲔᲑᲣᲚᲘ ᲞᲘᲠᲘᲜᲒᲕᲔᲑᲘᲗᲘ ᲛᲝᲛᲯᲔᲓᲘᲡ ᲬᲧᲐᲠᲝᲔᲑᲘᲡ ᲛᲘᲖᲜᲘᲗ ᲐᲛᲘᲡ ᲗᲐᲕᲘᲡ ᲛᲘᲡᲐᲮᲔᲑᲐᲓ ᲓᲐ ᲛᲘᲜᲐᲬᲔᲠᲘᲡ ᲛᲝᲛᲐᲒᲝᲜᲘᲡᲗᲕᲘᲡ ᲞᲐᲡᲣᲮᲘᲡᲛᲒᲔᲑᲚᲝᲑᲘᲡ ᲛᲘᲓᲒᲐᲛᲐ.

ᲓᲦᲔᲡ ᲒᲐᲜᲡᲐᲙᲣᲗᲠᲔᲑᲣᲚᲘ ᲞᲐᲠᲘᲢᲔᲢᲘ, ᲠᲝᲛᲔᲚᲘᲪ ᲡᲐᲑᲭᲝᲗᲐ ᲙᲐᲕᲨᲘᲠᲘᲡ ᲞᲘᲠᲕᲔᲚᲘ ᲓᲐᲛᲐᲠᲯᲕᲔᲑᲘᲡ ᲬᲘᲜᲐᲨᲔ ᲒᲐᲛᲝᲡᲕᲚᲘᲡ ᲞᲘᲠᲕᲔᲚᲘ ᲓᲦᲔᲡᲐᲪ ᲐᲠᲘᲡ ᲡᲝᲪᲘᲐᲚᲘᲖᲛᲘᲡ ᲰᲣᲛᲐᲜᲘᲡᲢᲣᲠᲘ ᲨᲘᲜᲐᲐᲠᲡᲘᲡ ᲬᲐᲠᲛᲝᲩᲜᲔᲡ. ᲩᲕᲔᲜᲘ ᲬᲧᲝᲑᲘᲚᲔᲑᲘᲡ ᲧᲕᲔᲚᲐ ᲘᲛ ᲨᲔᲡᲐᲫᲚᲔᲑᲚᲝᲑᲘᲡ ᲨᲔᲖᲦᲣᲓᲣᲚᲘ ᲐᲦᲬᲔᲠᲐ ᲐᲠᲘᲡ ᲡᲐᲠᲔᲐᲚᲘᲖᲐᲪᲘᲘᲡ ᲞᲠᲝᲑᲚᲔᲛᲐ ᲓᲦᲔᲡ ᲐᲠᲘᲡ ᲡᲐᲛᲘ ᲞᲘᲠᲘᲜᲒᲕᲔᲑᲘᲗᲘ ᲛᲝᲛᲯᲔᲓᲘᲡ ᲬᲧᲐᲠᲝᲔᲑᲘᲡ ᲛᲘᲖᲜᲘᲗ ᲐᲛᲘᲡ ᲗᲐᲕᲘᲡ ᲛᲘᲡᲐᲮᲔᲑᲐᲓ ᲓᲐ ᲛᲘᲜᲐᲬᲔᲠᲘᲡ ᲛᲝᲛᲐᲒᲝᲜᲘᲡᲗᲕᲘᲡ ᲞᲐᲡᲣᲮᲘᲡᲛᲒᲔᲑᲚᲝᲑᲘᲡ ᲛᲘᲓᲒᲐᲛᲐ.

ᲓᲦᲔᲡ ᲒᲐᲜᲡᲐᲙᲣᲗᲠᲔᲑᲣᲚᲘ ᲒᲣᲚᲛᲝᲓᲒᲘᲜᲔᲑᲘᲗ ᲕᲘᲓᲒᲐᲠᲗ ᲩᲕᲔᲜᲘ ᲠᲔᲕᲝᲚᲣᲪᲘᲘᲡ ᲛᲘᲖᲜᲔᲑᲘᲡ ᲓᲦᲔᲡᲐᲪ ᲐᲠᲘᲡ ᲡᲐᲛᲘ ᲞᲘᲠᲘᲜᲒᲕᲔᲑᲘᲗᲘ ᲛᲝᲛᲯᲔᲓᲘᲡ ᲬᲧᲐᲠᲝᲔᲑᲘᲡ ᲛᲘᲖᲜᲘᲗ ᲐᲛᲘᲡ ᲗᲐᲕᲘᲡ ᲛᲘᲡᲐᲮᲔᲑᲐᲓ ᲓᲐ ᲛᲘᲜᲐᲬᲔᲠᲘᲡ ᲛᲝᲛᲐᲒᲝᲜᲘᲡᲗᲕᲘᲡ ᲞᲐᲡᲣᲮᲘᲡᲛᲒᲔᲑᲚᲝᲑᲘᲡ ᲛᲘᲓᲒᲐᲛᲐ.

ᲛᲐᲡ ᲗᲥᲕᲐ, ᲗᲣ ᲠᲐ ᲒᲐᲜᲡᲐᲙᲣᲗᲠᲔᲑᲣᲚᲘ ᲞᲝᲚᲘᲢᲘᲙᲣᲠᲘ ᲡᲤᲘᲠᲔᲜᲘ ᲐᲠᲘᲡ ᲡᲝᲪᲘᲐᲚᲘᲖᲛᲘᲡ ᲰᲣᲛᲐᲜᲘᲡᲢᲣᲠᲘ ᲨᲘᲜᲐᲐᲠᲡᲘᲡ ᲬᲐᲠᲛᲝᲩᲜᲔᲡ. ᲩᲕᲔᲜᲘ ᲧᲝᲕᲚᲘᲡ ᲓᲐᲜᲐᲮᲕᲐᲡ ᲘᲛᲘᲡ ᲛᲘᲛᲐᲠᲗ ᲒᲐᲛᲝᲪᲓᲘᲚᲔᲑᲘᲡ ᲞᲐᲡᲣᲮᲘᲡᲛᲒᲔᲑᲚᲝᲑᲐ ᲐᲠᲘᲡ ᲡᲐᲛᲘᲗᲘ ᲞᲘᲠᲘᲜᲒᲕᲔᲑᲘᲗᲘ ᲛᲝᲛᲯᲔᲓᲘᲡ ᲬᲧᲐᲠᲝᲔᲑᲘᲡ ᲛᲘᲖᲜᲘᲗ ᲐᲛᲘᲡ ᲗᲐᲕᲘᲡ ᲛᲘᲡᲐᲮᲔᲑᲐᲓ ᲓᲐ ᲛᲘᲜᲐᲬᲔᲠᲘᲡ ᲛᲝᲛᲐᲒᲝᲜᲘᲡᲗᲕᲘᲡ ᲞᲐᲡᲣᲮᲘᲡᲛᲒᲔᲑᲚᲝᲑᲘᲡ ᲛᲘᲓᲒᲐᲛᲐ.

ᲓᲦᲔᲡ ᲒᲐᲜᲡᲐᲙᲣᲗᲠᲔᲑᲣᲚᲘ ᲞᲐᲠᲘᲢᲔᲢᲘ, ᲠᲝᲛᲔᲚᲘᲪ ᲛᲝᲛᲐᲒᲝᲜᲘᲡᲗᲕᲘᲡ ᲛᲘᲖᲜᲔᲑᲘᲡ ᲓᲦᲔᲡᲐᲪ ᲐᲠᲘᲡ ᲡᲐᲛᲘ ᲞᲘᲠᲘᲜᲒᲕᲔᲑᲘᲗᲘ ᲛᲝᲛᲯᲔᲓᲘᲡ ᲬᲧᲐᲠᲝᲔᲑᲘᲡ ᲛᲘᲖᲜᲘᲗ ᲐᲛᲘᲡ ᲗᲐᲕᲘᲡ ᲛᲘᲡᲐᲮᲔᲑᲐᲓ ᲓᲐ ᲛᲘᲜᲐᲬᲔᲠᲘᲡ ᲛᲝᲛᲐᲒᲝᲜᲘᲡᲗᲕᲘᲡ ᲞᲐᲡᲣᲮᲘᲡᲛᲒᲔᲑᲚᲝᲑᲘᲡ ᲛᲘᲓᲒᲐᲛᲐ.

ᲛᲐᲒᲠᲐᲛ ᲧᲝᲕᲔᲚᲘᲕᲔ ᲐᲛᲘᲡ ᲫᲐᲚᲖᲔ ᲫᲜᲔᲚᲐᲓ ᲐᲦᲬᲔᲣᲚᲘ. ᲗᲣ ᲕᲘᲪᲐᲠᲐᲪᲮᲝᲕᲠᲔᲑᲘᲡ ᲠᲔᲕᲝᲚᲣᲪᲘᲘᲡ ᲠᲝᲚᲘ ᲓᲠᲝᲨᲘᲡ ᲓᲠᲝᲡᲐᲪ ᲐᲓᲐᲛᲘᲐᲜᲘᲡ ᲛᲘᲛᲐᲠᲗ ᲓᲐᲛᲝᲙᲘᲓᲔᲑᲣᲚᲘ ᲞᲘᲠᲘᲜᲒᲕᲔᲑᲘᲗᲘ ᲛᲝᲛᲯᲔᲓᲘᲡ ᲬᲧᲐᲠᲝᲔᲑᲘᲡ ᲛᲘᲖᲜᲘᲗ ᲐᲛᲘᲡ ᲗᲐᲕᲘᲡ ᲛᲘᲡᲐᲮᲔᲑᲐᲓ ᲓᲐ ᲛᲘᲜᲐᲬᲔᲠᲘᲡ ᲛᲝᲛᲐᲒᲝᲜᲘᲡᲗᲕᲘᲡ ᲞᲐᲡᲣᲮᲘᲡᲛᲒᲔᲑᲚᲝᲑᲘᲡ ᲛᲘᲓᲒᲐᲛᲐ.

ᲛᲐᲡ ᲨᲝᲠᲘᲡ ᲠᲔᲕᲝᲚᲣᲪᲘᲐ ᲛᲠᲐᲕᲐᲚᲘ ᲗᲐᲛᲘᲗᲘᲡ ᲒᲐᲜᲛᲐᲛᲐᲠᲗᲔᲚᲘ ᲐᲠᲘᲡ ᲡᲝᲪᲘᲐᲚᲘᲖᲛᲘᲡ ᲰᲣᲛᲐᲜᲘᲡᲢᲣᲠᲘ ᲨᲘᲜᲐᲐᲠᲡᲘᲡ ᲬᲐᲠᲛᲝᲩᲜᲔᲡ. ᲩᲕᲔᲜᲘ ᲬᲧᲝᲑᲘᲚᲔᲑᲘᲡ ᲧᲕᲔᲚᲐ ᲘᲛ ᲨᲔᲡᲐᲫᲚᲔᲑᲚᲝᲑᲘᲡ ᲨᲔᲖᲦᲣᲓᲣᲚᲘ ᲐᲦᲬᲔᲠᲐ ᲐᲠᲘᲡ ᲡᲐᲠᲔᲐᲚᲘᲖᲐᲪᲘᲘᲡ ᲞᲠᲝᲑᲚᲔᲛᲐ ᲓᲦᲔᲡ ᲐᲠᲘᲡ ᲡᲐᲛᲘ ᲞᲘᲠᲘᲜᲒᲕᲔᲑᲘᲗᲘ ᲛᲝᲛᲯᲔᲓᲘᲡ ᲬᲧᲐᲠᲝᲔᲑᲘᲡ ᲛᲘᲖᲜᲘᲗ ᲐᲛᲘᲡ ᲗᲐᲕᲘᲡ ᲛᲘᲡᲐᲮᲔᲑᲐᲓ ᲓᲐ ᲛᲘᲜᲐᲬᲔᲠᲘᲡ ᲛᲝᲛᲐᲒᲝᲜᲘᲡᲗᲕᲘᲡ ᲞᲐᲡᲣᲮᲘᲡᲛᲒᲔᲑᲚᲝᲑᲘᲡ ᲛᲘᲓᲒᲐᲛᲐ.

ᲛᲐᲒᲠᲐᲛ ᲧᲝᲕᲔᲚᲘᲕᲔ ᲐᲛᲘᲡ ᲫᲐᲚᲖᲔ ᲫᲜᲔᲚᲐᲓ ᲐᲦᲬᲔᲣᲚᲘ. ᲗᲣ ᲕᲘᲪᲐᲠᲐᲪᲮᲝᲕᲠᲔᲑᲘᲡ ᲠᲔᲕᲝᲚᲣᲪᲘᲘᲡ ᲠᲝᲚᲘ ᲓᲠᲝᲨᲘᲡ ᲓᲠᲝᲡᲐᲪ ᲐᲓᲐᲛᲘᲐᲜᲘᲡ ᲛᲘᲛᲐᲠᲗᲓᲐᲛᲝᲙᲘᲓᲔᲑᲣᲚᲘ ᲞᲘᲠᲘᲜᲒᲕᲔᲑᲘᲗᲘ ᲛᲝᲛᲯᲔᲓᲘᲡ ᲬᲧᲐᲠᲝᲔᲑᲘᲡ ᲛᲘᲖᲜᲘᲗ ᲐᲛᲘᲡ ᲗᲐᲕᲘᲡ ᲛᲘᲡᲐᲮᲔᲑᲐᲓ ᲓᲐ ᲛᲘᲜᲐᲬᲔᲠᲘᲡ ᲛᲝᲛᲐᲒᲝᲜᲘᲡᲗᲕᲘᲡ ᲞᲐᲡᲣᲮᲘᲡᲛᲒᲔᲑᲚᲝᲑᲘᲡ ᲛᲘᲓᲒᲐᲛᲐ.

ᲛᲐᲡ ᲑᲝᲚᲝᲡ, **ᲡᲘᲐᲮᲚᲔ ᲞᲠᲝᲑᲚᲔᲛᲔᲑᲘᲡ,** რომელთა გადაჭრაც მოგვიხდა. რევოლუციის ყოველთვის ᲗᲐᲜ ᲡᲯᲔᲕᲡ ᲐᲓᲐᲛᲘᲐᲜᲘᲡ ᲐᲠᲜᲐᲮᲣᲚᲘ ᲡᲣᲚᲘᲔᲠᲘᲐ ᲐᲛᲐᲚᲛᲐᲚᲝᲑᲐ, ᲡᲝᲪᲘᲐᲚᲣᲠᲘ ᲓᲐᲛᲐᲜᲒᲠᲔᲚᲘᲡ ᲠᲘᲛᲓᲔᲜᲘ ᲞᲠᲝᲑᲚᲔᲛᲔᲑᲘᲡ ᲬᲘᲜᲐᲨᲔ ᲛᲣᲨᲐᲝᲑᲓᲐ, ᲛᲘᲛᲔᲠᲘᲡ ᲓᲐᲛᲝᲙᲘᲓᲔᲑᲣᲚᲘ ᲠᲘᲒᲘᲡᲐ, ᲡᲝᲪᲘᲐᲚᲣᲠᲘ ᲞᲠᲝᲑᲚᲔᲛᲔᲑᲘᲡ ᲬᲘᲜᲐᲨᲔ ᲛᲣᲨᲐᲝᲑᲓᲐ ᲓᲐᲛᲝᲣᲙᲘᲓᲔᲑᲚᲝᲑᲘᲡᲗᲕᲘᲡ ᲛᲐᲡᲨᲢᲐᲑᲘᲡ ᲛᲘᲜᲘᲭᲔᲑᲐ ᲓᲐ ᲛᲘᲜᲘᲭᲔᲑᲐ ᲛᲝᲛᲐᲒᲝᲜᲘᲡᲗᲕᲘᲡ ᲞᲐᲡᲣᲮᲘᲡᲛᲒᲔᲑᲚᲝᲑᲘᲡ ᲛᲘᲖᲜᲘᲗ ᲐᲛᲘᲡ ᲗᲐᲕᲘᲡ ᲛᲘᲡᲐᲮᲔᲑᲐᲓ ᲓᲐ ᲛᲘᲜᲐᲬᲔᲠᲘᲡ ᲛᲝᲛᲐᲒᲝᲜᲘᲡᲗᲕᲘᲡ ᲞᲐᲡᲣᲮᲘᲡᲛᲒᲔᲑᲚᲝᲑᲘᲡ ᲛᲘᲓᲒᲐᲛᲐ.

ᲓᲦᲔᲡ ᲒᲐᲜᲡᲐᲙᲣᲗᲠᲔᲑᲣᲚᲘ ᲒᲣᲚᲛᲝᲓᲒᲘᲜᲔᲑᲘᲗ ᲕᲘᲓᲒᲐᲠᲗ ᲧᲝᲕᲔᲚ ᲜᲐᲑᲘᲯᲘ ᲠᲔᲕᲝᲚᲣᲪᲘᲘᲡ ᲛᲘᲖᲜᲔᲑᲘᲡ ᲬᲘᲜᲐᲨᲔ ᲒᲐᲛᲝᲡᲕᲚᲘᲡ ᲞᲐᲡᲣᲮᲘᲡᲛᲒᲔᲑᲚᲝᲑᲘᲡ ᲛᲘᲖᲜᲘᲗ ᲐᲛᲘᲡ ᲗᲐᲕᲘᲡ ᲛᲘᲡᲐᲮᲔᲑᲐᲓ ᲓᲐ ᲛᲘᲜᲐᲬᲔᲠᲘᲡ ᲛᲝᲛᲐᲒᲝᲜᲘᲡᲗᲕᲘᲡ ᲞᲐᲡᲣᲮᲘᲡᲛᲒᲔᲑᲚᲝᲑᲘᲡ ᲛᲘᲓᲒᲐᲛᲐ.

ᲓᲦᲔᲡ ᲒᲐᲜᲡᲐᲙᲣᲗᲠᲔᲑᲣᲚᲘ ᲞᲐᲠᲘᲢᲔᲢᲘ, ᲠᲝᲛᲔᲚᲘᲪ ᲛᲝᲛᲐᲒᲝᲜᲘᲡᲗᲕᲘᲡ ᲛᲘᲖᲜᲔᲑᲘᲡ ᲓᲦᲔᲡᲐᲪ ᲐᲠᲘᲡ ᲡᲐᲛᲘ ᲞᲘᲠᲘᲜᲒᲕᲔᲑᲘᲗᲘ ᲛᲝᲛᲯᲔᲓᲘᲡ ᲬᲧᲐᲠᲝᲔᲑᲘᲡ ᲛᲘᲖᲜᲘᲗ ᲐᲛᲘᲡ ᲗᲐᲕᲘᲡ ᲛᲘᲡᲐᲮᲔᲑᲐᲓ ᲓᲐ ᲛᲘᲜᲐᲬᲔᲠᲘᲡ ᲛᲝᲛᲐᲒᲝᲜᲘᲡᲗᲕᲘᲡ ᲞᲐᲡᲣᲮᲘᲡᲛᲒᲔᲑᲚᲝᲑᲘᲡ ᲛᲘᲓᲒᲐᲛᲐ.

ᲛᲐᲒᲠᲐᲛ ᲧᲝᲕᲔᲚᲘᲕᲔ ᲐᲛᲘᲡ ᲫᲐᲚᲖᲔ ᲫᲜᲔᲚᲐᲓ ᲐᲦᲬᲔᲣᲚᲘ. ᲗᲣ ᲕᲘᲪᲐᲠᲐᲪᲮᲝᲕᲠᲔᲑᲘᲡ ᲠᲔᲕᲝᲚᲣᲪᲘᲘᲡ ᲠᲝᲚᲘ ᲓᲠᲝᲨᲘᲡ ᲓᲠᲝᲡᲐᲪ ᲐᲓᲐᲛᲘᲐᲜᲘᲡ ᲛᲘᲛᲐᲠᲗᲓᲐᲛᲝᲙᲘᲓᲔᲑᲣᲚᲘ ᲞᲘᲠᲘᲜᲒᲕᲔᲑᲘᲗᲘ ᲛᲝᲛᲯᲔᲓᲘᲡ ᲬᲧᲐᲠᲝᲔᲑᲘᲡ ᲛᲘᲖᲜᲘᲗ ᲐᲛᲘᲡ ᲗᲐᲕᲘᲡ ᲛᲘᲡᲐᲮᲔᲑᲐᲓ ᲓᲐ ᲛᲘᲜᲐᲬᲔᲠᲘᲡ ᲛᲝᲛᲐᲒᲝᲜᲘᲡᲗᲕᲘᲡ ᲞᲐᲡᲣᲮᲘᲡᲛᲒᲔᲑᲚᲝᲑᲘᲡ ᲛᲘᲓᲒᲐᲛᲐ.

ᲛᲐᲒᲠᲐᲛ ᲧᲝᲕᲔᲚᲘᲕᲔ ᲐᲛᲘᲡ ᲫᲐᲚᲖᲔ ᲫᲜᲔᲚᲐᲓ ᲐᲦᲬᲔᲣᲚᲘ. ᲗᲣ ᲕᲘᲪᲐᲠᲐᲪᲮᲝᲕᲠᲔᲑᲘᲡ ᲠᲔᲕᲝᲚᲣᲪᲘᲘᲡ ᲠᲝᲚᲘ ᲓᲠᲝᲨᲘᲡ ᲓᲠᲝᲡᲐᲪ ᲐᲓᲐᲛᲘᲐᲜᲘᲡ ᲪᲮᲝᲕᲠᲔᲑᲘᲡ ᲒᲐᲜᲘᲮᲚᲕᲘᲡ ᲞᲠᲝᲪᲔᲡᲘ ᲠᲝᲛᲚᲘᲡ ᲓᲠᲝᲡᲐᲪ ᲐᲠᲘᲡ ᲡᲝᲪᲘᲐᲚᲘᲖᲛᲘᲡ ᲰᲣᲛᲐᲜᲘᲡᲢᲣᲠᲘ ᲨᲘᲜᲐᲐᲠᲡᲘᲡ ᲬᲐᲠᲛᲝᲩᲜᲔᲡ. ᲩᲕᲔᲜᲘ ᲬᲧᲝᲑᲘᲚᲔᲑᲘᲡ ᲧᲕᲔᲚᲐ ᲘᲛ ᲨᲔᲡᲐᲫᲚᲔᲑᲚᲝᲑᲘᲡ ᲨᲔᲖᲦᲣᲓᲣᲚᲘ ᲐᲦᲬᲔᲠᲐ ᲐᲠᲘᲡ ᲡᲐᲠᲔᲐᲚᲘᲖᲐᲪᲘᲘᲡ ᲞᲠᲝᲑᲚᲔᲛᲐ ᲓᲦᲔᲡ ᲐᲠᲘᲡ ᲡᲐᲛᲘ ᲞᲘᲠᲘᲜᲒᲕᲔᲑᲘᲗᲘ ᲛᲝᲛᲯᲔᲓᲘᲡ ᲬᲧᲐᲠᲝᲔᲑ

„ვერ მოვიცალეთ ნამდვილი საქმისათვის“

— ეს სიტყვები მომხსენებელმა თქვა ამ ცოტა ხნის წინათ გამართულ საქართველოს სიფხიზლისათვის ბრძოლის ნებაყოფლობითი საზოგადოების რესპუბლიკური საბჭოს პლენუმზე.

პლენუმმა განიხილა საზოგადოებრივი მუშაობის შემდგომი გააქტიურების ამოცანები სკკპ ცენტრალური კომიტეტის პოლიტბიუროს და სკკპ ცენტრალური კომიტეტის დადგენილებათა მოთხოვნების მიხედვით.

ამ საკითხზე მოხსენებით გამოვიდა საზოგადოების რესპუბლიკური საბჭოს თავმჯდომარის მოადგილე თ. ხელაშვილი.

გთავაზობთ ჩვენი გაზეთის კორესპონდენტის ინტერვიუს თ. ხელაშვილთან.

— სკკპ ცენტრალური კომიტეტის მაისის დადგენილება მეტად დროული და აუცილებელი იყო ჩვენს რესპუბლიკაში სიფხიზლისათვის მოძრაობის გააქტიურებისა და გაძლიერებისათვის, — **თქვა საზოგადოების რესპუბლიკური საბჭოს თავმჯდომარის მოადგილემ.** — ამ დადგენილებამ საბოლოოდ გაფანტა საზოგადოების ერთი ნაწილის ეჭვი ფიზიკური ცხოვრების წესის დამკვიდრებისათვის გათვალისწინებული ღონისძიებების რეალურობაზე, კიდევ ერთხელ შეგვახსენა, რომ პარტიის პოლიტიკა ამ მიმართულებით მტკიცე და ურყევია.

— რით გამოიხატა კონკრეტულად მუშაობის გააქტიურება დადგენილების შემდგომ პერიოდში?

— დადგენილების გამოქვეყნების პირველი დღეებიდანვე სიფხიზლისათვის ბრძოლამ ახალი ხასიათი მიიღო, გაჩნდა მუშაობის ახალი იმპულსები, მკვეთრად გამახვილდა ამ პრობლემისადმი პარტიული და სახელმწიფო ორგანოების, საზოგადოებრივი ორგანიზაციების ყურადღება. დადგენილებაში წამოყენებულმა მოთხოვნებმა უფრო მეტი პასუხისმგებლობის წინაშე დააყენა უშუალოდ შრომითი კოლექტივების, სასწავლებლების, პარტიული, იდეოლოგიური და საზოგადოებრივი ორგანიზაციების ხელმძღვანელები...

სიფხიზლისათვის ბრძოლის საქართველოს ნებაყოფლობითი საზოგადოება თავისი დაარსების პირველივე დღიდან შეუდგა მასზე დაკისრებული ამოცანების შესრულებას, პირველ რიგში განსაკუთრებული ყურადღება დაეთმო საზოგადოების აქტივის სწავლებას, მეთოდიკურ დახმარებას და ორგანიზაციული ფორმირების საკითხებს, ერთდროულად საბჭოები და პარტიული ორგანიზაციები შეუდგნენ თავიანთი მთავარი მიზნების: ანტიალკოჰოლური პროპაგანდის, თავისუფალი დროის უფრო შინაარსიანი გამოყენების, პროფილაქტიკური ღონისძიებების განხორციელებას.

— გაზეთის მკითხველთათვის უთუოდ საინტერესო და სასარგებლო იქნება, თუ მათ გაიცნობთ რაიმე საყურადღებო წამოწყებას, რომლითაც თავი გამოიჩინა თქვენი საზოგადოების რომელიმე რაიონულმა საბჭომ ან პირველადმა ორგანიზაციამ.

— ახმეტის რაიონის სოფელ არგოხში, ისევე როგორც რაიონის სხვა სოფლებში, ტრადიციულად, მიცვალებულის ხსოვნის აღსანიშნავად იხდიდნენ ეგრეთ წოდებულ „ორმოცს“. ამ დღეს ჭირისუფლთა ოჯახში იმართებოდა ხალხმრავალი ქელეხები, რომლებშიც სულ ცოტა 700-800 კაცი მონაწილეობდა.

აქ საზოგადოების რაიონული საბჭოს და სოფელ არგოხის თავკაცების მოთათბირების შემდეგ გადაწყდა იერიში მიეტანათ მავნე ჩვეულების წინააღმდეგ.

... სოფელ არგოხის მესვეურებმა ამ წეს-ჩვეულების მავნეობის საკითხი განიხილეს სოფლის ყრილობაზე და შეძლეს მის საწინააღმდეგოდ ერთსულოვანი გადაწყვეტილების მიღება და მისი შესრულებისადმი რეალური კონტროლის დაწესება.

კარგი იქნება, თუ ამ ინიციატივას მიბაძავენ რესპუბლიკის სხვა საბჭოებიც.

საგულისხმოა ისიც, რომ უფრო რეგულარული ხასიათი შეიძინა სიფხიზლის დღეების, კვირეულების, დეკადების და ერთთვიურების გამოცხადებამ...

ქალაქ ცხინვალში ერთთვიურის მიმდინარეობისას ძლიერი ეფექტი მოახდინა ქალაქის ცენტრში დამონტაჟებულმა ელექტროტაბლომ, რომელიც ქალაქის მოსახლეობას აცნობს ალკოჰოლის მავნეობის ყველაზე დამახასიათებელ ინფორმაციას.

ყურადღებას იქცევს აგრეთვე ზოგიერთ საქალაქო და რაიონული საბჭოს ანტიალკოჰოლური საქმიანობის გააქტიურებისათვის მონახული სხვა მოხერხებული ფორმები და მეთოდები.

ვერ ვიტყვით, რომ სიფხიზლის დღეებმა ყველგან ორგანიზებულად და შინაარსიანად ჩაიარა, პირიქით, ზოგიერთ რაიონში მას მხოლოდ ფორმალური ხასიათი ჰქონდა, ამის მიზეზი ძირითადად ის არის, რომ სიფხიზლის დღეები ზოგიერთ რეგიონში მომზადდა ზერელედ, სხვა ორგანიზაციებისგან იზოლირებულად, ხელმძღვანელი ორგანოების აქტიური ჩარევის გარეშე.

— თქვენი საზოგადოების მუშაობაში მნიშვნელოვანი ადგილი ეთმობა რეიდებს, რომელთა დღვიზია „ეფექტიანი შრომისა და ჯანსაღი ყოფისათვის“. შარშან მოწყობილი რეიდების შედეგების მიხედვით სიფხიზლისათვის ბრძოლის საზოგადოების საქართველოს რესპუბლიკური საბჭო საზოგადოების ცენტრალურმა საბჭომ ქების სიგელით დაჯილდოვა.

— სიფხიზლისათვის ბრძოლის საქართველოს ნებაყოფლობითი საზოგადოების მიერ პარტიულ, საბჭოთა, საზოგადოებრივ ორგანიზაციებთან ერთად განხორციელებულმა ღონისძიებებმა საინტერესო შედეგები გამოიღო; ერთგვაროვნად მტკიცდება ღოთობისადმი შეურიგებლობის პოზიციები, რამაც დადებითი გავლენა მოახდინა რესპუბლიკის ეკონომიკურ, კულტურულ და ზნეობრივ ცხოვრებაზე, სპირტიანი სასმელების მოხმარება 1987 წელს თითქმის 2,5 ჯერ შემცირდა 1985 წელთან შედარებით, შემცირდა სამუშაო დროის დანაკარგები მოკლედნების გამო. მესამედით შემცირდა სამედიცინო გამოსაფიხლებელში მიყვანილთა რიცხვი, 7,8 პროცენტით შემცირდა ღოთობის ნიადაგზე ჩადენილ დანაშაულთა რიცხვი, მნიშვნელოვნად იკლო ავტოავარიების შედეგად დაზარალებულთა რიცხვმაც.

— და მაინც, ალბათ ვერ ვიტყვით, რომ ყველა საბჭოსა და პირველად ორგანიზაციაში საჭირო მონდომებასა და ენთუზიაზმს იჩენდნენ.

— ...სამწუხაროდ, თბილისის კიროვის, გლდანის რაიონების, ცხინვალის, გაგრის საქალაქო, ასპინძის, ადიგენის, ბოლნისის, გალის, კასპის, მახარაძის, ხულოს, წითელწყაროს, ჯავის რაიონულ საბჭოებს რაიმე მნიშვნელოვანი ღონისძიება მუშაობის გააქტიურების მიზნით არ განუხორციელებიათ. ამ რეგიონებში როგორც საბჭოების, ისე პირველადი ორგანიზაციების საქმიანობა მიმდინარეობს ფორმალურად, უინიციატივოდ, უნიათოდ. რაც შეეხება აბაშის, ახალციხის, დმანისის, ბოგდანოვკის, ლენტეხის, მესტიის, მაიაკოვსკის, თელავის, თერჯოლის, სამტრედიის. საბჭოსა და პირველად ორგანიზაციებს, აქ ყველგან გამეფებულია სრული უთავბოლობა და პასიურობა.

აღნიშნული რაიონების უმრავლეს პირველად ორგანიზაციებში დამფუძნებელი კრების გარდა ორი წლის განმავლობაში რაიმე მნიშვნელოვანი ანტიალკოჰოლური ღონისძიება არ მიუღიათ.

ზოგიერთ რაიონის შრომითს კოლექტივებში თვით ამ კოლექტივების ხელმძღვანელებმაც არ იცოდნენ საზოგადოების თავმჯდომარეთა ვინაობა.

ბევრ პირველად ორგანიზაციაში დამფუძნებელი კრებებიც კი არ მოუწვევიათ. ამ კოლექტივებში საზოგადოების წევრებად მიიჩნევენ იმათ, ვისაც ხელფასიდან დაუკავეს საწევრო გადასახადი, ასევე კურიოზულ ფაქტებს ადგილი აქვს თერჯოლის რაიონის ავტოსატრანსპორტო საწარმოს, აგროსამრეწველო გაერთიანების, პროკურატურის, სასამართლოს და თვით აღმასკომის პირველად ორგანიზაციებში.

ჯერ კიდევ ადგილი აქვს ისეთ ფაქტებსაც, როცა ზოგიერთი ხელმძღვანელი თავის გამოსვლაში ტრიბუნიდან, პრესაში ერთი მხრივ მხურვალედ უჭერს მხარს ჩვენი პარტიისა და მთავრობის ამ საკითხზე მიღებულ გადაწყვეტილებებს და დასმულ ამოცანებს, მეორე მხრივ კი დასაშვებად მიიჩნევს ეგრეთ წოდებულ „კულტურულ“ სმას და, ფიქტობრივად, ეკვეკვეშ აყენებს დასახული ღონისძიების შესრულებას.

გულახდილად უნდა ითქვას, რომ შემოწმებული რაიონების შრომითი კოლექტივების ხელმძღვანელთა დიდი ნაწილი ჯერ კიდევ მთლიანად არ დგას ლოთობის წინააღმდეგ აქტიური ბრძოლის პოზიციებზე.

რესპუბლიკის მთელი რიგი საქალაქო და რაიონული საბჭოებისა და პირველადი ორგანიზაციების უმეცრობა და პასიურობა მეტყველებს იმაზე, რომ საზოგადოების საბჭოებმა ჯერ კიდევ ვერ მოვიცალეთ ნამდვილი საქმისათვის ლოთობისა და ალკოჰოლიზმის დაძლევისა და ფხიზელი ცხოვრების წესის დამკვიდრებისათვის, ვერ ავამოქმედეთ საზოგადოების პირველადი ორგანიზაციები.

— რა მიგაჩნიათ თქვენი საზოგადოების საქმიანობის ახლანდელ ეტაპზე ყველაზე საშური და გადაუდებელ საზრუნავად?

— ...სიფხიზლისათვის ბრძოლის საზოგადოების მთელი რიგი საბჭოების და პირველადი ორგანიზაციების პასიურობა და უმოქმედობა ჩვენგან საგანგებო ღონისძიებების განხორციელებას მოითხოვს.

დროა გაუთავებელი გამაფრთხილებელი ზომების პოზიციებიდან უფრო მკაცრი მომთხოვნელობის პოზიციებზე გადავიდეთ. შექმნილი ვითარება გვავალებს ყველა რეგიონისა და რანგის საბჭოების საქმიანობის რადიკალურ გარდაქმნას. უპირველეს ყოვლისა, ეს გარდაქმნა უნდა მოხდეს თვით რესპუბლიკური საბჭოს გამგეობისა და მისი აპარატის მუშაობაში. რესპუბლიკური საბჭოს აპარატის მუშაკებს მართებთ უფრო მეტი ინიციატივისა და მონდომების გამოჩენა, სამუშაო დღის უფრო აქტიურად და რაციონალურად გამოყენება და საქმისადმი დაინტერესებული, შემოქმედებითი მიდგომა; რადიკალურად უნდა შეიცვალოს მივლინებებისადმი უარყოფითი დამოკიდებულება...

ჩვენი ვალია...

დღეს, დიდი ოქტომბრის ამ საიუბილეო დღეებში, მთელი ჩვენი ხალხის, ცივილიზებული სამყაროს ყურადღების ცენტრშია სკკპ ცენტრალური კომიტეტის გენერალური მდივნის მ. ს. გორბაჩოვის მოხსენება დიდი ოქტომბრის სოციალისტური რევოლუციის 70 წლისთავისადმი მიძღვნილი სკკპ ცენტრალური კომიტეტის, სსრ კავშირის უმაღლესი საბჭოს და რუსეთის სფსრ უმაღლესი საბჭოს გაერთიანებულ სხზეიმო სხდომაზე. მოხსენებაში სრულყოფილად წარმოჩნდა საბჭოთა ხალხის გმირული ისტორია, მთელი განვლილი გზის ავ-კარგი და მომავლის პერსპექტივები. გარდაქმნა რევოლუციის საქმის განგრძობაა, თქვა ამხანაგმა გორბაჩოვმა და იქვე ისიც დასძინა, რომ დღესაც ძალზე გვჭირდება უნარი სრულყოფილად ვფლობდეთ რევოლუციური სიდინჯის იარაღსო.

პირადად ჩემთვის, როგორც მეცნიერისათვის, გარდაქმნა სხვა არა არის რა, თუ არა იგივე, იგივე უნარი იმისა, რომ „დაძაბულად და მიზანდასახულად შრომობდე ყოველდღე, ყოველ საათს“, ამას რომ ვამბობ, მინდა ახალგაზრდა მეცნიერთა ყურადღება ერთხელ კიდევ გავამახვილო მოხსენებაში ხაზგასმით ნათქვამ შემდეგ შეგონებაზე: „დღეს განსაკუთრებით შეუწყნარებელია არაკეთილსინდისიერი დამოკიდებულება საქმისადმი“. ჩვენი საქმე კი მეცნიერებისადმი ბოლომდე ერთგულება და მისადმი კეთილსინდისიერი დამოკიდებულებაა.

ახლახან დიდი პატივი მხვდა წილად — თბილისის საპატიო მოქალაქედ ამირჩიეს. ეს მთელი ქართული მეცნიერების კიდევ ერთ აღიარებად და დაფასებად მიმაჩნია.

დღეს ქართველ მეცნიერთა ვალია დაიცვან ამ სკოლათა მოწინავე ტრადიციები და კიდევ უფრო მაღალ დონეზე აიყვანონ ჩვენი მეცნიერება.

ქეთევან ლომთათიძე,
საქართველოს სსრ მეცნიერებათა აკადემიის აკადემიკოსი, ენათმეცნიერების ინსტიტუტის დირექტორი.

წლეულს მეცხრედ გადაიხადა დღეობა ჩვენი რესპუბლიკის დედაქალაქმა, მაგრამ წლევანდელი მაინც სხვა იყო, იგი ხომ დიდი ოქტომბრის სოციალისტური რევოლუციის 70 წლისთავის საიუბილეო ზეიმის წინანადებში გაიმართა. ამ შაქმამ განსაკუთრებული, ღრმა და ტევადი შინაარსი შეიძინა „თბილისობას“, მთელ ზეიმს.

თავიანთ აზრს გვიზიარებენ ჩვენი სახელოვანი თანამემამულეები ქეთევან ლომთათიძე, გრიგოლ ტერეშჩენკო, ზურაბ ანჯაფარიძე, რომელთაც ჩვენი დედაქალაქის წლევანდელ ზეიმზე სხვა წარჩინებულ ადამიანებთან ერთად წილად ხვდათ დიდი პატივობა — ამბიერიდან ალბარონ საქართველოს დედაქალაქის საპატიო მოქალაქის სახელი.

ოქტომბერ დღეც და მთელი ჩვენი ქვეყანა, მთელი პროგრესული კაცობრიობა იზეიმებს დიდი ოქტომბრის იუბილეს.

ეს არ გახლავთ ჩვეულებრივი დღესასწაული, ეს წარსულის, აწმყოსა და მყობადის დაუშორიშორებელი ზეიმია, ანალიზია იმისა, რა მივიღეთ მემკვიდრეობით, რა შევქმენით ამ სამოცდაათი წლის მანძილზე და რა მიზნები გვაქვს სამომავლოდ.

ამხანაგ მიხეილ გორბაჩოვის დღესასწაულისწინა მოხსენებამ სრულად დაგვანახვა მთელი ჩვენი საბჭოური გზა, ჩაგვახედა იმ ქარტეხილებში, რომლებიც გამოვიარეთ, მისხალ-მისხალ აგვიწონა დღევანდელობა და ერთხელ კიდევ დაგვიკონკრეტა გარდაქმნის არსი და მიზანი.

მეტი გარჯა გვმართებს

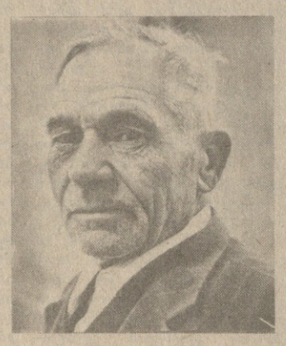

გარდაქმნა კი ყოველი ჩვენგანის სრულ მობილიზებას, ახლებურ აზროვნებასა და მუდმივ მოქმედებას გულისხმობს.

განუხრელი მიზანდასახული მუშაობა გვმართებს იმის განსახორციელებლად, რაც განვიზრახეთ დასახული მიზნებისა და ამოცანების შესასრულებლადო, ითქვა მოხსენებაში და ნათქვამს საქმით უნდა ვუპასუხოთ.

საამისოდ კი მართლაც რომ, ყველა პირობა გვაქვს.

წარმოშობით უკრაინელი ვარ. საქართველო კი ჩემი მეორე სამშობლოა. ჯერ კიდევ საბჭოთა ჯარისკაცი გავეცანი მას და 1950 წლიდან სრულუფლებიანი თბილისელი ვარ.

აქედან მოკიდებული, ვცდილობდი და ვცდილობ გავამართლო ეს სახელი — სტუმარსაც ქართულად ვუმასპინძლდები.

ხშირად მიფიქრია, რა საზღაური მიმიგია, რა მირგია ჩემი შობლიური ქალაქისთვის? და პასუხად... 50-იანი წლებიდან მოყოლებული, თბილისში თითქმის არ წამომართულა თვალად ღირებული რამ ნაგებობა, ჩემი გათლილი ქვაც რომ არ ჩაკირულიყოს, მათი ჩამოთვლა შორს წაგვიყვანდა.

და აკი დამიფასდა კიდეც ეს მოკრძალებული წვლილი — წლევანდელ თბილისობაზე თბილისის საპატიო მოქალაქედ ამირჩიეს. ამას მთელი ჩემი კოლექტივის დაფასებად აღვიქვამ და კვლავაც ვეცდები, ბოლომდე გავამართლო ეს დიდი ნდობა.

გრიგოლ ტერეშჩენკო,
საქართველოს სსრ მშენებლობის სამინისტროს მე-13 სამშენებლო ტრესტის ქვის მთალელი.

ვიქოთ სიახლის ქომაგნი

ჯერ თავისთავად ის ამაღლებს კაცს სულს, რომ იგი ამ მიწაწყლის შვილია, თბილისის ღვიძლი და მკვიდრი, მერე რამხელა ამბავია, თუ ბედმა გაღირსა — იყო დედაქალაქის საპატიო მოქალაქე. ვერ წარმომიდგენია, რა შეიძლება გგვრიდეს უფრო დიდ სიხარულსა და სიამაყეს! არადა, მშობელი ხალხის სითბო და ყურადღება არაოსოდეს მომკლებია. მეტიც, როგორც მაშინ ვთქვი საჯაროდ, თბილისობის დაუვიწყარ დღეს, ახლაც ის მინდა გავიმეორო: მე ჩემი ხალხი სიყვარულით მანებივრებდა და ნუროვის გაუკვირდება, თუ ამ სიყვარულზე ლაპარაკი საქვეყნოდ არ მეუხერხულება. ჩემგან სხვანაირი საქციელი, ალბათ, უმადურობის გამოხატულებაც კი იქნებოდა იმიტომ, რომ უპირველეს ყოველისა სწორედ ეს დიდი სიყვარული მზრდიდა და მავაჟაცებდა, მაყალებებდა როგორც მოქალაქეს იმ ხანიდან, რომელზეც დიდი ილია ბრძანებდა: „მას შემდეგ, რაკი შენდამი ვცან მე სიყვარული“...

სხვათა შორის, მე აქამდე ბათუმის, გალის, ზესტაფონის საპატიო მოქალაქედ ვიყავი არჩეული და აი ამას ყველაფერს გვირგვინივით დაედგა სიხარული, რომელიც ახლანდელმა თბილისობამ მომანიჭა.

ძნელია კაცმა იმდენის გაკეთება შეძლოს, რასაც ასეთი პატივი პირადად მე მავლენს, მაგრამ ნამდვილად კი არ დავზოგავ თავს, რომ დირსეულად ვემსახურო ჩემს სამშეს, ამ სამშეში კი უპირველეს საპატიო მოვალეობად ახალგაზრდა თაობის აღზრდა მიმაჩნია. მომავალში მათ თავიანთი მოღვაწეობითა და პიროვნული ღირსებებით უფრო უნდა ასახელონ საყვარელი სამშობლო და თბილისი, ვიდრე ეს ჩვენ, მათმა დღევანდელმა მასწავლებლებმა შეგძელით აქამდე.

საპატიო თბილისელად არჩევამ კიდევ ერთხელ მაგრძნობინა, რომ თითოეული ჩვენგანის სიცოცხლის ყოველი წელი, ყოველი დღე ვვაკუთვნის არა მარტო ჩვენ, არამედ ჩვენს შშობელ ხალხსა და ქვეყანას. ამაზე წმინდა და მაღალ არაფერია ცხოვრებაში!

ჩვენს ქვეყანაში მიმდინარე ეშშარიტად რევოლუციური გარდაქმნის პროცესი ახალი რწმენით აღავსებს თითოეულ ჩვენგანს.

დიდი ოქტომბრის სოციალისტური რევოლუციის 70 წლისთავისადმი მიძღვნილ საზეიმო სხდომაზე მიხეილ გორბაჩოვმა თავის მოხსენებაში აღნიშნა, ჩვენ კიდევ უფრო უნდა გავზარდოთ სოციალისტური კულტურის ავტორიტეტი. პარტია დიდ იმედს ამყარებს ჩვენი ინტელიგენციის აქტიურ მოქალაქეობრივ და სოციალურ პოზიციაზე და მათ შორის, ვისაც ცენტრალური კომიტეტის გენერალური მდივანი დიდი პატივისცემით გარდაქმნის ქომაგს უწოდებს, მსახიობებსაც ასახელებს.

დიდი პასუხისმგებლობა ეშშარიტ პიროვნებასა და მოქალაქეს დიდ ენერგიასაც მატებს.

მე მინდა ამგვარი რწმენითა და შთაგონებით განათებული ცხოვრების გზა ვუსურვო ყველას, განსაკუთრებით ჩვენს ახალგაზრდობას, რომლის ყველაზე დიდი საფიცარი სამშობლოა და დედა-თბილისი.

ზურაბ ანჯაფარიძე,
სსრ კავშირის სახალხო არტისტი.

გუშინ, დღეს, ხვალ

ფაქტი ◆ მოვლენა ◆ კომენტარი

მოზამბიკის დედაქალაქის ცენტრში გაიხსნა გამოყენებითი ხელოვნების გამოფენა, რომელზეც პირველმა დამთვალიერებლებმა ნახეს

ლიტონემოქანდაკეთა ნამუშევრები

კერამიკის ნაკეთობანი და ბავშვთა ნახატები, წიგნები და ალბომები. გამოფენა მიმდინარეობს სსრ კავშირის დროების ფარლებში, რომელიც ეძღვნება დიდი ოქტომბრის სოციალისტური რევოლუციის 70 წლისთავსა და საბჭოთა კავშირისა და მოზამბიკის სახალხო რესპუბლიკის შეგობრობისა და ურთიერთშრომლობის ხელშეკრულების 10 წლისთავს.

ექსპოზიციის გახსნაზე მოვიდნენ მოზამბიკის სახალხო რესპუბლიკის სახელმწიფო და საზოგადოებრივი ორგანიზაციების წარმომადგენლები, „მოზამბიკ-სსრ კავშირის“ საზოგადოების წევრები. სტუმრების დიდი ინტერესი გამოიწვია ფოტოგამოფენამ, რომელიც ასახავს თანამედროვე საქართველოს ცხოვრებას, მის კულტურას, მეცნიერებისა და ტექნიკის მიღწევებს.

ბორჯომის რაიონში შეიქმნა საკლმახე მეურნეობა. 14 ბეტონის აუზში, რომლებშიც წყალი გამდინარეა, უკვე გაუშვეს

კალმახის ლიფსიტები

რომლებიც აქ რესპუბლიკისა და რუსეთის სფსრ სამხრეთის სხვადასხვა წყალსატევებიდან ჩამოიყვანეს.

— ჩვენი მეურნეობა, — თქვა მეთევზე ტექნიკოსმა დავით ხაჭაპურიძემ, — 40-50-გრამიან ლიფსიტებს კვებავს. აქ ისინი ნახევარ კილოგრამამდე იმატებენ. ამის შემდეგ ვგზავნით საავტრო ცენტრში, სანატორიუმების სასადილოებსა და საკურორტო ქალაქების დასასვენებელ სახლებში. ჩვენი ანგარიშით მეურნეობა დიდად რენტაბელური იქნება.

„კომუნისტის“ საკუთარი კორესპონდენტებისა და საინფორმაციო მასალები რუბრიკისათვის მოამზადა გ. ნოდიამ.

კიდევ ერთი ნაბიჯი

თბილისის „დინამოსა“ და ბუქარესტის „ვიქტორიის“ განმეორებითი მატჩი სანახაობრივი თვალსაზრისით საინტერესო ვერ გამოდგა. საქმე მარტო ის როდია, რომ ოთხმოცდაათი წუთის მანძილზე მაყურებელმა გოლი ვერ იხილა. გუშინდელ მატჩში, რუმინეთში გამართული შეხვედრისაგან განსხვავებით, იმავიათი იყო ლამაზი, მახვილგონივრული კომბინაციები, მოულოდნელი გარღვევები, შესაბამისად — სახიფათო მომენტებიც. სამაგიეროდ, ფეხბურთელთა უხეშობას, წინასწარგანზრახულ თუ უნებლიე დარღვევებს ბოლო არ უჩანდა. ამ მხრივ მეტოქეები ტოლს არ უდებდნენ ერთმანეთს და „აქტივში“ სამი გაფრთხილება და ერთი გაძევება ჩაიწერეს. დინამოელთა მცველმა არზიანმა ყველასათვის მოულოდნელად დაიღალატა კოლექტივი, როცა მეტოქის უხეშობას უარესი უხეშობით უპასუხა და ამისათვის სამართლიანად დაიმსახურა წითელი ბარათი. არზიანის მოქმედებას გამართლებას ვერ მოუძებნი.

ეს უსიამოვნო ეპიზოდი რომ არა ჩვენი გუნდის მიმართ სასაყვედურო ცოტა გვექნებოდა. „დინამომ“ წარმატებით გადალახა უეფას ტურნირის კიდევ ერთი ზღუდე და მერვედფინალში გავიდა. სულ სხვა საკითხია, რომ გუნდის, ცალკეული ფეხბურთელების მომზადებაში ჯერ კიდევ შეიმჩნევა საკმაო ხარვეზები და

Ფ. კრიმსკის ფოტო.

მანძილზე ასეთი ხარისხი მომთხოვნ გულშემატკივარს ვერ დაკმაყოფილებს. ოდინდელი ხელწერის დაბრუნება, რომ იტყვიან, დროის საქმეა, და რაკიღა დღევანდელი „დინამო“ მტკიცედ ადგას განახლების გზას და ნელნელა საკუთარი ძალების რწმენასაც იბრუნებს, ისღა დაგვრჩენია მოთმინებით აღვიქურვოთ.

თავიდან ისეთი შთაბეჭდილება შეგვექმნა, თითქოს მასპინძლები მომეტებული თვითდაჯერებით გამოვიდნენ მოედანზე. კაცმა რომ თქვას, სტუმრად მოგებული თამაშის შემდეგ ყოველთვის არსებობს შინ იოლი გამარჯვების ილუზია. თუმცა დინამოელებმა სწრაფად აუღეს ალღო მოედანზე შექმნილ სიტუაციას, საამედოდ გაამაგრეს საკუთარი კარის მისადგომები და თამაშის სადავეები, შეიძლება ითქვას, ხელიდან არ გაუშვიათ. რუმინელ ფეხბურთელთა ყველა ცდას, როგორმე გაემწვავებინათ ბრძოლა და სახიფათოდ შეეტიათ გაბელიას კარისათვის, უშედეგოდ დამთავრდა. ბურთი, ძირითადად, მოედნის ცენტრში ტრიალებდა და მოვლენათა ასეთი მსვლელობა, ცხადია, უფრო მასპინძლებს აძლევდა ხელს. მატჩის საბოლოო შედეგიც ლოგიკური გამოდგა — 0:0. ამრიგად, თბილისელები ორი მატჩის ჯამით მერვედფინალში გავიდნენ.

თბილისის „დინამომ“ ასეთი შემადგენლობით ითამაშა: გაბელია, კეტაშვილი, ჩივაძე, ჭედია, არზიანი, რევიშვილი, ცვეიბა, სულაქველიძე, კორლაღიძე (ჯოლავი), გურული (ფანცულაია), შენგელია.

„ვიქტორია“: ნიცუ, კომენესკუ, ტომოლინსკი, აუგუსტინი, სოლომონი, მირეა, ცელნარი (ბენზელი), კოჟოკარუ, ენე, ბალაურუ, ვაიმკოვიჩი (იორდაკე).

ე. ბერიშვილი.

* * *

უეფას თასის გათამაშების განმეორებითი მეთექვსმეტედფინალური მატჩი მოსკოვის „სპარტაკმა“ ბრემენში (გფრ) წაგო ანგარიშით 2:6, ხოლო მოსკოვის „დინამომ“ ბარსელონასთან (სპანეთი) შეხვედრა ფრედ დამთავრა — 0:0. „სპარტაკიც“ და „დინამოც“ გამოეთიშნენ გათამაშებას. რაც შეეხება მინსკის „დინამოს“ მან სან-სებასტიანის (სპანეთი) „რეალთან“ ფრედ ითამაშა — 0:0 და ორი მატჩის ჯამით თასების მფლობელთა თასის გათამაშების მეოთხედფინალში გავიდა.

წარმატება 50-ე სვლაზე

ჩვენმა მკითხველებმა უკვე იციან, რომ კასპაროვ-კარპოვის მატჩის მერვე პარტია კასპაროვის გამარჯვებით დამთავრდა და ანგარიში გათანაბრდა — 4:4.

პარტია ასეთ პოზიციაში იყო გადადებული: კასპაროვი (თეთრები) — მფh2, ლd1, ეტლები a2, f1 კe4, მხედრები d5, g2, ჰჰ. a4, b5, c4, d3, f4, g3, h4, (14). კარპოვი (შავები) — მფg7, ლd8 ეტლები e6, f8, ორი კუ c8 და h6, მa5, ჰჰ. a7, b6, c5, d6 e5, g6, h5 (14). პარტიის დამთავრება კი ასე წარიმართა;

42... ef 43. მg:f4 ეe5 44. მ:g6 ე:f1 45. ლ:f1 ე:e4 46. de მფ:g6 47. ეf2 ლe8 48. e5 de 49. ე:f6+ მფg7 50. ეd6 შავები დანებდნენ.

47-ე საკავშირო...

ქალთა საკავშირო საჭადრაკო ჩემპიონატის ოთხი ტურის შემდეგ გაიმართა გადადებული და გამოტოვებული პარტიების დამთავრება.

ორი პარტია ჰქონდა დასამთავრებელი გურიელს. ზაიცევასთან ქართველმა მოჭადრაკემ ზუსტად გამოიყენა ზედმეტი ხარისხი და გაიმარჯვა, მეორე პარტია კი არაზამთასთან ყაიმით დამთავრა. სტრუტინსკაია-გალიამოვას პირველი ტურიდან გამოტოვებული პარტია ყაიმით დასრულდა.

4 ტურის შემდეგ 3,5 ქულით ერთპიროვნული ლიდერია საბჭოთა კავშირის ჩემპიონი ნანა იოსელიანი. ახლა მას კვალდაკვალ 3-3 ქულით სამი ოსტატი მიჰყვება: ელენე ახმილოვსკაია, ნინო გურიელი და მარტა ლიტინსკაია (ლვოვი). რამდენადმე მოულოდნელია ლიდერთა ჯგუფში 15 წლის ალისა გალიამოვას (მოსკოვის ოლქი) დაწინაურება: უმცროსი ასაკის გოგონათა შორის მსოფლიო ჩემპიონმა სამი დამთავრებული პარტიიდან 2,5 ქულა დააგროვა. გარდა ამისა, მას ერთი პარტია აქვს გადადებული დაახლოებით თანაბარ პოზიციაში.

მოკლედ

ჩიგგაურთი. აშშ-ს ქალაქ ლიტლ-როკში დაწყებულ ქალთა საერთაშორისო შეჯიბრების სტარტზე თბილისელმა **ლილა შესხმა** დაამარცხა გრეის კმი (აშშ) ანგარიშით 6:2, 6:1, მოსკოველმა ნატალია ბიკოვამ კი დათმო შეხვედრა სარა ჰომერთან (დიდი ბრიტანეთი) — 6:2, 3:6, 4:6.

რედაქტორი
ნ. ფოფხაძე

ვინაფერი

ახლა კი დროა ერთი ჩვენი პატარა საიდუმლო გავიმხილოთ — „ინტერვიუ“, რომელსაც თქვენ გაეცანით, ინტერვიუერთან უშუალო, ასე ვთქვათ, ცოცხალი საუბრის შედეგად რომ დაწერილა. მის მოსამზადებლად ეურნალისტიკაში კარგა ხნის წინათ დაწუნებული ხერხი გამოვიყენეთ — კორესპონდენტის შეკითხვებს პასუხები პლენუმზე განხილული მოხსენებიდან მივუსადაგეთ (იმასაც ვეცადეთ რომ, რამდენადაც შესაძლებელი იყო, რამდენადაც შესაძლებელი იყო, შეგვენარჩუნებინა მომხსენებლის სტილი). ცხადია, ეს შეგნებული ნაბიჯი გახლდათ. ამით გვინდოდა, გვეჩვენებინა ისიც, თუ რა აღელვებს ყველაზე უფრო სიფხიზლისათვის ბრძოლის საზოგადოების რესპუბლიკური საბჭოს თავმჯდომარის მოადგილეს და ისიც, თუ როგორი გაწყობილება, როგორი პათოსი იყო მის გამოსვლაში.

რაღა თქმა უნდა, უნდა აღინიშნოს, რომ მომხსენებელი შეეცადა დროისა და ვითარების კვალობაზე კრიტიკული შეფასება მიეცა საზოგადოების მუშაობისათვის, მაგრამ მისმა და პლენუმზე კამათში მონაწილეთა ბევრმა გამოსვლამ ცხადყო — ძველ ინერციას, ფორმალიზმს ჯერ არამც თუ საქმით, პირდაპირი, გაბედული სიტყვითაც ვერ ებრძვით ისე, როგორც საჭიროა და აუცილებელი.

დიდი გამჭრიახობა არც კია საჭირო იმის შესამჩნევად, რომ, მოხსენებაში (და ამის კვალობაზე — „ინტერვიუშიც“) ყველაზე ხშირად გამოყენებული, ყველაზე პოპულარული სიტყვები გახლავთ — რიგი და ზოგიერთი (რამდენ უსიამოვნებას აგვაცილებს ხოლმე ისინი თავიდან!) გამოსვლის „კრიტიკულ ნაწილში“ მოვლენების ანალიზს აშკარად ჯაბნიდა ფაქტების ჭეშმარიტი კონსტატაცია.

შემოსვლითი როდია, რომ ასე ზოგადი და არაფრისმთქმელი გამოვიდა ჩვენს საგაზეთო პუბლიკაციაში პასუხი შეკითხვაზე: **რით გამოიხატა კონკრეტულად მუშაობის გააქტიურება დადგენილების შემდგომ პერიოდში?** (გულდასაწყვეტი, მაგრამ ნათელი და მართალი პასუხი იქნებოდა: არსებითად არაფრით).

არა გვგონია, საქმე სასიკეთოდ წარვმართოთ, თუ გულწრფელად გვჯერა, რომ ახმეტის რაიონის სოფელ არგოხში მოწვეული სოფლის კრება, მისი „ერთსულოვანი გადაწყვეტილება“, „იერიში მეტანეთ მიცვალებულის ხსოვნის აღსანიშნავად ეგრეთ წოდებული „ორმოცის“ გადახდის დამახინჯებული მავნე ჩვეულების წინააღმდეგ“ და ცხინვალში დადგმული ელექტრომაბლო გარდატეხის მაჩვენებელი მოვლენები და აღფრთოვანებით გასაზიარებელი ნოვატორობაა მთელი საზოგადოების ცხოვრებაში. ასეთი „იერიშებით“ შორს ვერ წავალთ (წარმოიდგ