Пролетарии всех стран, соединяйтесь!

ЗАРЯ ВОСТОКА

Год издания 15-ый

Орган Закавказского краевого комитета ВКП(б) и Центрального Исполнительного Комитета ЗСФСР

МАРТ 6 СУББОТА 1937 г. № 53 (4074)

СЕГОДНЯ В НОМЕРЕ

Резолюция Пленума ЦК ВКП(б) о подготовке партийных организаций к выборам в Верховный Совет СССР по новой избирательной системе и соответствующей перестройке партийно-политической работы

Перелет тов. Фариха

Зимние учения в Московском военном округе

Республиканцы перешли реку Тахо в районе между Талаверой и Толедо

Информационное сообщение об очередном Пленуме ЦК ВКП(б)

На днях закончился Пленум ЦК ВКП(б). Пленум обсудил вопрос о задачах партийных организаций в связи с предстоящими выборами Верховного Совета СССР на основе новой Конституции. Пленум принял соответствующую резолюцию, публикуемую ниже. Пленум обсудил далее вопросы хозяйственного и партийного строительства и принял соответствующие практические решения. Пленум рассмотрел также вопрос об антипартийной деятельности Бухарина и Рыкова и постановил исключить их из рядов ВКП(б).

Подготовка партийных организаций к выборам в Верховный Совет СССР по новой избирательной системе и соответствующая перестройка партийно-политической работы

Резолюция Пленума ЦК ВКП(б) по докладу т. ЖДАНОВА, принятая 27 февраля 1937 г.

Введение новой Конституции Союза ССР означает поворот в политической жизни страны. Существо этого поворота заключается в проведении дальнейшей демократизации избирательной системы в смысле замены не вполне равных выборов в советы равными, многостепенных — прямыми, открытых — закрытыми.

Если до введения новой Конституции существовали ограничения избирательного права для служителей культа, бывших белогвардейцев, бывших людей и лиц, не занимающихся общеполезным трудом, то новая Конституция отбрасывает всякие ограничения избирательного права для этих категорий граждан, делая выборы депутатов всеобщими.

Если раньше выборы депутатов являлись не равными, так как существовали разные нормы выборов для городского и сельского населения, то теперь необходимость ограничения равенства выборов отпала и все граждане имеют право участвовать в выборах на равных основаниях.

Если раньше выборы средних и высших органов советской власти были многостепенными, то теперь, по новой Конституции, выборы во все советы от сельских и городских вплоть до Верховного Совета будут производиться гражданами непосредственно путем прямых выборов.

Если раньше выборы депутатов в советы производились открытым голосованием и по спискам, то теперь голосование при выборах депутатов будет тайным и не по спискам, а по отдельным кандидатурам, выдвигаемым по избирательным округам.

Наконец, Конституцией вводится всенародный опрос (референдум).

Эти изменения в избирательной системе означают усиление контроля масс в отношении советских органов и усиление ответственности советских органов в отношении масс.

Следствием введения всеобщего, равного и прямого избирательного права при тайном голосовании будет дальнейшее усиление политической активности масс, вовлечение новых слоев трудящихся в управление государством. Тем самым диктатура пролетариата становится более гибкой, а, стало быть, более мощной системой государственного руководства рабочего класса обществом, база диктатуры рабочего класса расширяется, ее основа становится более прочной.

Чтобы встретить этот поворот во всеоружии, партия должна стать во главе этого поворота и обеспечить полностью свою руководящую роль в предстоящих выборах верховных органов страны.

Готовы ли партийные организации к такого рода руководству?

Что требуется от партии для того, чтобы она могла стать во главе этого поворота, во главе новых, до конца демократических выборов?

Для этого требуется, чтобы партия сама проводила последовательную демократическую практику, чтобы она проводила до конца во внутрипартийной жизни основы демократического централизма, как этого требует устав партии, чтобы она сама имела необходимые условия, в силу которых все органы партии являлись бы выборными, чтобы критика и самокритика развивалась в полной мере, чтобы ответственность партийных органов перед партийной массой была полная и чтобы сама партийная масса была полностью активизирована.

Можно ли сказать, что все партийные организации уже готовы выполнить эти условия, что они уже перестроились полностью на демократический лад?

К сожалению, нельзя этого сказать с полной уверенностью.

Об этом говорит имеющаяся в некоторых организациях практика нарушения устава партии и основ внутрипартийного демократизма.

Каковы эти нарушения?

Выборность партийных органов, установленная уставом партии, в ряде организаций нарушена. Установленные уставом партии сроки выборов парторганов парторганизациями не соблюдаются. Широкое распространение получила ничем не оправдываемая практика кооптации различных руководящих работников в члены пленумов райкомов, горкомов, крайкомов, обкомов, ЦК нацкомпартий.

Установленный уставом партии порядок утверждения вышестоящими партийными органами секретарей парткомитетов в ряде парторганизаций фактически превращен в назначенство. Утверждение секретарей парткомов нередко происходит до избрания их в местных парторганизациях, а это на практике приводит к тому, что местные парторганизации не имеют возможности обсудить кандидатуру рекомендуемого работника.

Утверждение на выборных должностях и снятие с работы часто происходит в порядке опросных решений парторганов и без рекомендации новых работников пленуму партийного комитета, а также без раз'яснения парторганизациям мотивов снятия того или иного партийного руководителя.

Что касается выборов парторганов, то все еще существует практика, в силу которой обсуждение списков кандидатов происходит лишь на предварительных совещаниях, советах старейшин, собраниях делегаций, причем, как правило, прения по кандидатурам на самых пленумах и конференциях не открываются, голосование производится списком, а не персонально, и, таким образом, выборная процедура превращается в простую формальность.

Все эти факты нарушения основ демократического централизма наносят партии вред, так как они тормозят рост активности членов партии, лишают актив, имеющий особое политическое значение в жизни нашей партии, возможности участия в руководящей работе, лишают членов партии их законных прав контроля над деятельностью парторганов и тем самым нарушают правильные взаимоотношения между руководителями и партийными массами.

Яркими примерами такой практики являются вскрытые ЦК ВКП(б) за последнее время факты вопиющей запущенности партийно-политической работы в Азово-Черноморском крайкоме, Киевском обкоме и ЦК КП(б)У и других парторганизациях, выражающиеся в грубых нарушениях устава партии и принципов демократического централизма в смысле отхода от выборности парторганов и введения нетерпимой практики кооптации.

Пленум ЦК ВКП(б) подчеркивает, что примеры неправильного руководства, вскрытые в Киевском обкоме и Азово-Черноморском крае, не единичны, а присущи в той или иной мере всем краевым и областным парторганизациям.

Пленум ЦК ВКП(б) считает, что ликвидация этих и подобных им недостатков является тем необходимым условием, без которого не могут быть выполнены новые задачи партии, возникшие в связи с фактом поворота в политической жизни страны, с принятием новой Конституции и с предстоящими выборами верховных органов страны на началах всеобщего, равного и прямого избирательного права при тайном голосовании.

Необходимо, поэтому, перестроить партийную работу на основе безусловного и полного проведения в жизнь начал внутрипартийного демократизма, предписываемого уставом партии.

Пленум ЦК ВКП(б) считает необходимым осуществить и обязывает все парторганизации провести в жизнь следующие мероприятия:

1. Ликвидировать практику кооптации в члены парткомитетов и восстановить, в соответствии с уставом партии, выборность руководящих органов парторганизаций.

2. Воспретить при выборах парторганов голосование списком. Голосование производить по отдельным кандидатурам, обеспечив при этом за всеми членами партии неограниченное право отвода кандидатов и критики последних.

3. Установить при выборах парторганов закрытое (тайное) голосование кандидатов.

4. Провести во всех парторганизациях выборы парторганов, начиная от парткомитетов первичных парторганизаций и кончая краевыми, областными комитетами и ЦК нацкомпартий, закончив выборы не позже 20 мая.

5. Обязать все парторганизации строго соблюдать в соответствии с уставом партии сроки выборов парторганов: в первичных парторганизациях—1 раз в год, в районных и городских организациях—1 раз в год, в областных, краевых и республиканских—1 раз в 1½ года.

6. Обеспечить в первичных парторганизациях строгое соблюдение порядка выборов парткомов на общезаводских собраниях, не допуская подмены последних конференциями.

7. Ликвидировать имеющую место в ряде первичных парторганизаций практику фактической отмены общих собраний и подмены общего собрания цеховыми собраниями и конференциями.

Чрезвычайный IX Всеазербайджанский С'езд Советов возобновляет работу 10 марта

БАКУ, 4. (ГТА). По постановлению ЦИК Азербайджанской ССР работа Чрезвычайного IX Всеазербайджанского С'езда Советов возобновляется 10 марта 1937 года.

В повестке дня С'езда — рассмотрение и утверждение проекта новой Конституции Азербайджанской ССР.

Зимние учения в Московском военном округе.

СЛАЖЕННОСТЬ, ДИСЦИПЛИНА, ОРГАНИЗОВАННОСТЬ

РАЙОН УЧЕНИЙ, 4. (ГТА). В ночь на сегодня начались зимние тактические учения частей Московского военного округа.

Морозное утро. Густая пелена тумана скрыла очертания предметов. Разведка нащупывала «противника».

К утру развернулся бой за овладение городом Н. Несмотря на упорное сопротивление, «южане» были вынуждены отступить. Вдоль шоссе и по целине растянулась линия обороны «южан». Пулеметчики и стрелки умело используют естественные укрытия—деревья, изгороди, кустарник.

Командиры, не сомкнувшие в эту ночь глаз, уверенно руководят боевыми операциями. Чутко и внимательно они относятся к нуждам бойцов. Командир батальона капитан Хотелкин заботливо расспрашивает командиров взводов и рот, нет ли у них обмороженных. Ответ следует один: «Ни одного обмороженного».

Местность, где происходят учения, представляет большие трудности для передвижения войсковых частей. Здесь крутые скаты, речки, много лесистых оврагов.

Слаженность, дисциплина, организованность, инициатива бойцов помогают с честью разрешать сложные тактические задачи в условиях зимы.

Активное участие в боевых действиях принимает приданная дивизии механизированная часть. Две больших группы танков, получив приказ, двинулись на прорыв. Их не могли остановить ни многочисленные овраги, ни взорванный на речках лед. За каждым из танков на буксире шли на лыжах по 15 красноармейцев.

Издали танки мало заметны. Лишь вблизи видишь что они побелены. К полудню танки командира Штевнева совершили 45-километровый марш. Экипаж машин почти весь состоит из молодых танкистов, впервые участвующих в зимних учениях. Эти дни являются для них серьезной проверкой. В первый день они справились со своими задачами хорошо, без единой аварии и поломки преодолели сложные препятствия.

ОПЕРАТИВНАЯ СВОДКА № 1

РАЙОН УЧЕНИЙ, 4. (ГТА). До 3 марта «северяне» совершали отход в исключительно тяжелых условиях, преследуемые по пятам «противником». «Южане», используя приданные им танки и конницу, мешали планомерному отходу «северян». Положение последних к этому времени было тяжелым.

В целях срыва дальнейшего наступления «противника» командование «северян» сосредоточило свои силы с тем, чтобы ударить во фланг и в тыл наступающим «южанам».

С рассветом 4 марта ударная группа «северян» перешла в наступление. Глубокий снежный покров, незамерзшие во многих местах реки, овраги и леса затрудняли наступление.

Однако, во второй половине дня конница «северян» обошла правый фланг «южан». Механизированная часть прорвала фронт и начала быстро распространяться в тылу «южан».

В течение всего дня «южане» перегруппировали свои резервы, стараясь сосредоточить их в выгодном для контрудара направлении. Несмотря на холодную погоду и трудные условия продвижения по пересеченной местности, резервы «южан» делали в час по 7—8 клм., не имея отставших и обмороженных. К концу дня приданные дивизии механизированная часть и конница «северян» вышли на рубеж реки, хорошо выполнив поставленную задачу.

Следует отметить исключительную организованность действий на учениях частей дивизии, мастерски преодолевавших заграждения и умело маневрировавших на целине.

Ночь не остановила боевых действий. Обе стороны заканчивали свою перегруппировку, готовясь к активным действиям с наступлением рассвета 5 марта. Активно работает разведка обеих сторон.

Население проявляет большой интерес к учениям.

Посол США в СССР г-н Дэвис о своей поездке по СССР

МОСКВА, 5. (ГТА). В беседе с сотрудником «Известий» посол США в Москве г. Дэвис поделился своими впечатлениями о поездке по южным промышленным районам СССР.

— Прежде всего, — сказал он, — я хочу через посредство вашей газеты выразить признательность советскому правительству и различным должностным лицам за их любезность и всемерное содействие, оказанные мне в моей поездке. Я имею в виду организацию железнодорожного проезда и обеспечение других удобств, сделавших мое путешествие комфортабельным и приятным.

Поездка была чрезвычайно интересной. Часть моих обязанностей, как посла, заключается в том, чтобы представить своему правительству ясную картину положения в стране, в которой я аккредитован. Лучшим средством для этого являются личное наблюдение над различными фазами жизни и встречи с разного рода людьми, т.-е. путешествие. Побывав в Ленинграде и в Московской области, я принял решение посетить ваш крупный южный промышленный район, где поблизости друг от друга расположены мощные залежи угля и железной руды, — район, который вы превратили в значительный промышленный центр.

Я провел там пять дней. В моей поездке меня сопровождало несколько видных американских журналистов. Крупное промышленное строительство, осуществленное в проектируемое советским правительством, произвело на нас чрезвычайно сильное впечатление. В Харькове я посетил тракторный, турбогенераторный и электромеханический заводы.

В Запорожье я осмотрел Днепрогэс, алюминиевый завод и Запорожсталь. Помимо посещения промышленных предприятий я осмотрел также детские сады, ясли и ознакомился с необычайно широким жилищным строительством для рабочих вокруг заводов и фабрик. В Днепропетровске я посетил листопрокатный и трубный заводы и осмотрел больницу. Руководящий персонал всех этих предприятий проявил в отношении меня чрезвычайную любезность.

Ознакомившись с Днепрогэсом, я телеграфировал полковнику Куперу и сообщил ему, что встретился с его коллегами — советскими инженерами. Я приветствовал полковника Купера за его долю работы в осуществлении этого огромного проекта.

То, что я видел в вашей промышленности, — крупные заводы, а также их оборудование и машины, — произвело на меня большое впечатление. Руководящий персонал на заводах и инженеры — первоклассные работники. По моему мнению, это очень сильные, способные, молодые и чрезвычайно талантливые люди. Лаборатории и система калькуляции стоимости производства также заслуживают быть отмеченными и безусловно успешно выдерживают сравнение с тем, что мы видим за границей.

Как я уже сказал, на меня произвели очень благоприятное впечатление оборудование заводов, инженеры, рабочие и выполняемая ими работа — они безусловно очень хороши. Однако, я считаю, что в виду того, что Америка начала промышленную жизнь значительно раньше чем СССР, есть еще многое, чему Советский Союз может с пользой научиться у нас. Советский Союз имеет возможность использовать американский опыт.

Виденные мною города прекрасны. На меня произвело большое впечатление повсеместное строительство жилищ для рабочих. В особенности в Ростове я отметил внимание, уделяемое улучшению стиля архитектуры. Новый театр в Ростове необычаен. Это великолепное здание.

Если вы спросите, что произвело на меня самое сильное впечатление, я отвечу вам: Дворец пионеров в Харькове. Я не могу не отозваться с самой высокой похвалой о работе, направленной к тому, чтобы развить таланты, заложенные в молодежи.

В целом я должен заявить, что вы прекрасно успеваете в вашей огромной промышленной работе, — особенно если принять во внимание короткий срок, в течение которого все эти заводы были запланированы, построены и введены в эксплоатацию.

ПЕРЕЛЕТ тов. ФАРИХА

МОСКВА, 4. (ГТА). По сведениям, полученным в Главном управлении Северного морского пути, летчик Фарих, совершающий большой перелет по маршруту Москва — Уэллен — Москва, 4 марта в 4 часа 45 минут по московскому времени стартовал из Якутска на Верхне-Колымск.

В 6 часов 30 минут самолет Фариха пролетел Крест-Хольджай (на Алдане).

Вчера же из Якутска на самолете «Н-159» взял курс на север известный полярный летчик Черевичный, направляющийся из Иркутска к побережью моря Лаптевых и Восточно-Сибирского моря. Черевичный везет письма и посылки зимовщикам далеких полярных станций.

4 марта в Булун прибыл командир ленской авиагруппы Главного управления Северного морского пути летчик Галышев, 5 марта Галышев предполагает быть в бухте Тикси, откуда ему предстоит перевезти больных зимовщиков.

Летчик обской авиалинии Главного управления Северного морского пути Антюшов из Нового порта (Обская губа) прибыл вчера в Хальмер-Седе (Тазовская губа). Он летит из Тюмени на остров Белый—в Карском море и на другие зимовки.

Все арктические перелеты значительно усложнены обильными снегопадами и туманами.

***

КРЕСТ-ХОЛЬДЖАЙ, 5. (ГТА). На пути из Якутска в Верхне-Колымск самолет летчика Фариха встретил снегопад и туман. Пришлось сделать посадку в Крест-Хольджае—на Алдане.

С улучшением погоды Фарих вылетает в Верхне-Колымск прямым курсом через хребты.

Героический переход девушек Бурят-Монголии Улан-Удэ — Москва

МОСКВА, 4. (ГТА). Близится к концу небывалый в истории лыжного спорта героический переход пяти девушек Бурят-Монголии из далекого Улан-Удэ.

В октябре 1936 года вышли из Улан-Удэ Мария Хахалова, Настя Сункуева, Лиза Константинова, Вера Дюбинская и Соня Тыхеева. С ними стартовали командир перехода Бобыкин и политрук Сазонов.

Первый этап в тысячу километров из-за отсутствия снежной дороги они прошли пешком. Затем они встали на лыжи и продолжали свой путь, не останавливаясь ни перед какими трудностями, преодолевая все препятствия и преграды, которые щедро ставили на их пути непогоды, горные хребты, приуральские степи.

Героические лыжницы Бурят-Монголии своим замечательным переходом установили новый мировой рекорд, больше чем в два раза перекрыв достижение лыжниц московского Электрокомбината, совершивших в прошлом году переход Москва — Тобольск протяжением в 2.400 километров.

6 марта отважные дочери бурят-монгольского народа прибывают в Москву. Красная столица готовит им теплую встречу.

Биспиральные лампы с двойной нитью

МОСКВА, 4. (ГТА). Московский электрозавод им. Куйбышева приступил к массовому производству биспиральных ламп с двойной нитью. От обычных осветительных ламп они отличаются меньшим размером и в то же время большей светоотдачей. Завод уже выпустил около 3 миллионов таких ламп. Опытная эксплоатация показала, что лампы горят 800—1.000 часов. Эти результаты работников завода не удовлетворяют. Заводская лаборатория работает сейчас над усовершенствованием ламп с тем, чтобы продолжительность их работы довести минимум до одной тысячи часов. В этом году завод должен выпустить 45 миллионов таких ламп.

10 часов в воздухе на планере

ЛЕНИНГРАД, 3. (ГТА). Ленинградская планеристка, бывшая работница завода «Красный треугольник» Людмила Чистякова в подарок международному женскому дню установила на-днях новый областной рекорд беспрерывного парения в воздухе на планере. Она поднялась в 9 часов 26 минут утра на планере «ПС-2» и продержалась в воздухе 10 час. 1 минуту. Это — замечательное достижение для Ленинградской области, где нет благоприятных условий для длительных парящих полетов.

Последний областной рекорд — 7 часов 24 минуты — поставлен инструктором Киселевым в прошлом году.

ПУШКИНСКИЙ ВЕЧЕР В ЛОНДОНЕ

ЛОНДОН, 3. (ГТА). Вчера по приглашению лондонского отделения «Пен - клуба» (организация писателей), полпред СССР в Англии тов. Майский сделал доклад о Пушкине и его роли в истории русской литературы и общественной мысли. Зал был переполнен. На докладе присутствовали виднейшие представители английского литературного мира, выдающиеся журналисты и общественные деятели. Пушкинский вечер прошел с большим успехом и под'емом.

7 марта с. г., в 6 часов вечера, в театре им. Марджанишвили состоится

очередной пленум Тбилисского совета рабочих, крестьянских и красноармейских депутатов

Порядок дня: Рассмотрение и утверждение плана капитальных работ Тбилисского Совета по городскому хозяйству на 1937 год (докл. тов. Ниорадзе).

ПРЕЗИДИУМ ТБИЛИССКОГО СОВЕТА

РЕСПУБЛИКАНЦЫ ПЕРЕШЛИ РЕКУ ТАХО

Крупный успех правительственных войск на участке Толедо-Талавера. — Поражение мятежников у реки Харамы. — Большое сражение в районе Мотриля.

НА ФРОНТАХ

(ПО ТЕЛЕГРАММАМ ГРУЗТАГА)

НА ЦЕНТРАЛЬНОМ ФРОНТЕ, по сообщению агентства Гавас, в результате операции, длившейся 23 часа **республиканцы перешли реку Тахо в районе между Талаверой и Толедо.**

В октябре прошлого года, отряды народной милиции, занимавшие этот район и, в частности, Гвадалупе и холм Алиа, отступив под нажимом мятежников, перешли Сиеру де Гвадалупе и сосредоточились в деревушке Робледо дель Буэн. Кроме того, две других колонны, вышедшие из Оканьи (к востоку от Толедо), направились к западу—первая по направлению к Сан Бартоломео де лас Абиертас (в 15 км. к югу от реки Тахо), вторая к Эль Пуэнте дель Арсобиспо на берегу Тахо, где они укрепились. Эти три пункта сосредоточения республиканских войск образовали к югу от реки Тахо большой треугольник, одна сторона которого шла почти параллельно реке. В течение последних трех недель силы республиканцев стягивались к окрестностям Сан Бартоломео де лас Абиертас, где они насчитывали около 30 тыс. чел.

К 28 февраля правительственные войска были готовы начать операции, имеющие целью занятие Мальпики.

Операции начались 1 марта в районах Энельвы и Мальпики. Республиканские войска боролись в течение всего дня, стремясь перейти реку. Их действия поддерживались артиллерией и авиацией. В результате боя республиканцами был занят мост. Уже наступила ночь, когда республиканские войска водворились в деревне Месекаре (в трех км. к северу от реки Тахо). Ночь была исключительно напряженная. Мятежники, которые понесли весьма значительные потери, неоднократно пытались атаковать республиканцев. Однако, последние, отражая каждую атаку противника, прочно расположились в занятой ими деревне и укрепили свои позиции на реке Тахо. Это наступление, развернутое быстрыми темпами, усилило угрозу железной дороге Талавера—Мадрид и дороге, ответвление которой ведет к Толедо.

2 марта республиканцы заняли новые позиции в районе реки Тахо, захватив большое количество винтовок. Мятежники понесли большие потери.

По сообщениям из Испании от 4 марта, в районе Эскориала—Авилы республиканцы бомбардировали Навальпераль и предприняли ряд вылазок.

3 марта, в районе реки Харамы, мятежники предприняли сильную атаку. **После 4-часового боя, мятежники вынуждены были отступить, понеся большие потери. В частности, они лишились нескольких артиллерийских батарей. Две роты мятежников целиком уничтожены.**

***

НА МАДРИДСКОМ ФРОНТЕ республиканцы улучшили свои позиции. Республиканская артиллерия успешно бомбардировала позиции мятежников. Атака мятежников на участке Монклоа (предместье Мадрида) отбита. Республиканцы успешно атаковали позиции мятежников в районе Французского моста.

Вечером 3 марта мятежники предприняли атаку с целью захватить вновь территорию близ дороги в Ла Корунью и в районе Эль Пардо, с которых они были выбиты. В Эль Пардо республиканцы улучшили свои позиции. Бои происходили также на участке Усэры и в районе университетского городка. После длительного сражения мятежники отброшены. В университетском городке взрывом мин, заложенных республиканцами, мятежникам причинены серьезные потери.

***

НА АСТУРИЙСКОМ ФРОНТЕ, в Овиедо, республиканские войска продолжают теснить противника. 4 марта утром республиканцы заняли несколько зданий в районе старого кладбища (юго-восточная часть города) и продвигаются вперед. Республиканская артиллерия продолжает обстреливать городские здания, превращенные мятежниками в блокгаузы.

В секторе Эскамплеро мятежники, получив подкрепление с других участков астурийского фронта, несколько раз предпринимали контратаку против астурийских горняков в районе Сан Клаудио.

На рассвете (4 марта) правительственные войска нанесли сокрушительный удар частям мятежников и окончательно закрепили за собой горные позиции, имеющие большое стратегическое значение.

***

НА БИСКАЙСКОМ ФРОНТЕ в секторе Лекейтио (к северу от Маркины), правительственная артиллерия разрушила окопы мятежников на позициях в Гойкомедиа и Чинчури и нанесла мятежникам большой ущерб. В секторе Эйбара огнем республиканской артиллерии разрушены вновь возведенные мятежниками укрепления. Артиллерийский огонь не дает возможности мятежникам продолжать работы по укреплению своих позиций. В результате обстрела республиканской артиллерией городов Вильяреаль и Нафаррате 3 марта, противник потерпел большой урон.

3 марта самолеты мятежников производили разведку республиканских позиций в районе Маркины, сбросив несколько бомб, однако, без ущерба для республиканцев.

***

НА ЮЖНОМ ФРОНТЕ, по сообщению агентства Эспань, атака мятежников на позиции республиканцев, защищающих дорогу на Альмерию в районе Мотриля, развернулась в большое сражение. Несмотря на превосходное вооружение, которым располагали войска мятежников, состоявшие главным образом из итальянцев и марокканцев, мятежники вынуждены были отступить с тяжелыми потерями. В расположении позиции республиканцев никаких изменений не произошло.

Роль испанской женщины в создании народного фронта

Газета «Френте рохо» («Красный фронт») поместила беседу с Энкарнасион Фуйола — одной из руководительниц женской антифашистской организации. Фуйола отметила, что еще до мятежа женщины активно участвовали в деятельности народного фронта и содействовали его победе на парламентских выборах в феврале 1936 г. К моменту мятежа женская антифашистская организация насчитывала 50 тысяч членов и располагала двумя печатными органами «Мухерес» («Женщины») в Мадриде и «Пасионария» в Валенсии. Вскоре был создан единый фронт женских антифашистских организаций. Сейчас женщины самоотверженно работают повсюду, начиная окопами и кончая лазаретами и тыловыми учреждениями. Кроме того, они организуют приюты для сирот и беженцев, школы для детей, проходят военное обучение и, наряду с мужчинами, участвуют в обороне Мадрида. (ГТА).

Итальянские женщины — в помощь республиканской Испании

ВАЛЕНСИЯ, 4. (ГТА). Сегодня министру иностранных дел Альваресу дель Вайо вручен красный шелковый мешочек, на котором вышиты национальные флаги Испании и Италии, а также следующие слова: «Итальянские женщины — демократической Испании». В мешочке зашито 420 граммов золота в обручальных кольцах и прочих драгоценностях, а также 635 граммов в серебряной монете и серебряные изделия. Мешочек прислан женщинами Генуи. Рискуя своей жизнью, две генуэзские девушки перешли с этим подарком итальянскую границу. Девушки сообщили, что этот подарок — лишь первый шаг, и что сбор средств в помощь республиканской Испании продолжается.

Япония и вопрос сокращения морских вооружений

ТОКИО, 3. (ГТА). Агентство «Домей цусин» сообщает, что обсуждение военного бюджета в подкомиссии бюджетной комиссии японского парламента закончилось. Подкомиссия перешла к обсуждению морского бюджета. Морской министр Ионай кратко наложил морской бюджет, после чего последовали запросы.

Часть запросов и ответы давались в закрытом заседании, продолжавшемся около двух часов.

В открытом заседании Ионай, между прочим, заявил:

«Япония готова принять предложение третьей державы об участии на конференции по ограничению морских вооружений, если такая конференция будет иметь в виду справедливое и равномерное ограничение морских вооружений».

Что касается Японии, добавил Ионай, то она взяла бы на себя инициативу по созыву такой конференции «лишь при наличии твердых надежд на успешное ее завершение».

Отклики в США

НЬЮ-ЙОРК, 3. (ГТА). Агентство «Ассошиэйтед пресс» сообщает из Вашингтона, что представители морского министерства США, комментируя речь Ионай, произнесенную в подкомиссии японского парламента, заявили, что **базы для созыва новой морской конференции не будет, пока Япония настаивает на равенстве морских вооружений.**

Представители морского министерства заявили, что правительство США всегда готово рассмотреть предложения любой заинтересованной стороны, касающиеся морских вооружений на Тихом океане.

ФИЛЬМ ВЕЛИЧАЙШЕГО ИСТОРИЧЕСКОГО ЗНАЧЕНИЯ

Вся страна видела и слушала вождя

25 ноября 1936 года... В историю социализма, во всемирную историю борьбы и славных побед международного пролетариата эта дата войдет как одна из самых знаменательных, самых ярких и незабываемых дат.

В этот день великий вождь трудящихся мира товарищ **Сталин** делал доклад на Чрезвычайном VIII Всесоюзном С'езде Советов о проекте новой Конституции СССР.

С трибуны Большого кремлевского дворца гениальный творец новой Конституции, любимый вождь народов Советского Союза товарищ **Сталин**, ведущий нашу страну от победы к победе, подводил величественные итоги пройденного пути, итоги уже добытых завоеваний.

Вместе с делегатами С'езда Советов — лучшими людьми нашей страны, с'ехавшимися в столицу социалистического государства, чтобы утвердить Сталинскую Конституцию победившего социализма — доклад товарища **Сталина** слушали десятки миллионов людей, вся наша необ'ятная родина. По всему миру разнеслись, передавались из уст в уста простые, понятные слова о расцвете и могуществе социалистической родины, о том, что в Советской Стране стали реальностью мечты и чаяния передовых, лучших людей человечества.

Прошло полтора месяца. И снова, 14 января 1937 года, многое в безграничных просторах нашей родины напоминало исторический день 25 ноября. Радиостанции Советского Союза передавали записанный на пленку доклад товарища **Сталина** на Чрезвычайном VIII Всесоюзном С'езде Советов. Трансляция этого доклада вызвала небывалый интерес в нашей стране. Снова у громкоговорителей — в клубах, красных уголках, во Дворцах культуры, в квартирах, на широких площадях социалистических городов, в казачьих станицах, от далекой Арктики до солнечного юга, от Владивостока до западных рубежей десятки миллионов людей, затаив дыхание, слушали замечательный доклад, каждое слово которого глубоко западает в душу.

8 февраля в кинотеатрах Москвы, а затем и других городов нашей страны началась демонстрация замечательного звукового художественно-документального фильма «Доклад товарища **Сталина И. В.** о проекте Конституции Союза ССР на VIII Всесоюзном С'езде Советов».

Этот фильм — блестящее произведение советского киноискусства, давшее возможность многомиллионным зрителям нашей страны не только слышать слова исторического доклада товарища **Сталина**, но и видеть каждое движение, как бы ощущать близость великого вождя и учителя.

Вот что рассказывает режиссер-орденоносец Г. Александров и шеф-оператор В. Нильсен о том, как создавалось это замечательное произведение советского киноискусства, этот фильм о великой правде нашей социалистической родины.

— Нашей бригаде, в состав которой вошли режиссеры Союзкинохроники С. Бубрик и С. Гуров, было поручено создать полнометражный документально-звуковой фильм, в основу которого был положен полный звуковой текст доклада товарища **Сталина**.

— **Л. М. Каганович**, говоря с нами о задачах будущего фильма, указывал, что это должен быть документ величайшего исторического значения. Надо показать не только С'езд, но и всю страну, слушающую доклад вождя партии о завоеванных правах и обязанностях трудящихся нашего Союза надо отразить величие побед, о которых говорил наш вождь, товарищ **Сталин**.

— Понимая огромную политическую ответственность, возложенной на нас задачи, мы с большой радостью приступили к нашей работе.

— В нашем распоряжении была звуковая фонограмма доклада товарища **Сталина**, записанная звукооператорами Всесоюзного радиокомитета. Эта фонограмма, длиною в 3.600 метров, по существу составляла основу фильма. Операторы Союзкинохроники тт. Беляков, Кричевский, Добронницкий, Ешурин и Семенов на самом С'езде засняли доклад товарища **Сталина**. Размер этой пленки — 1.600 метров. В силу этих причин мы в нашем монтажном построении использовали не только материал, заснятый на С'езде, но и громадное количество кадров, заснятых операторами-корреспондентами в момент слушания доклада по радио в различных национальных республиках Советского Союза.

— Тематически подобрав этот материал, мы иллюстрируем на экране слова товарища **Сталина** показом мощного индустриального роста страны, механизации сельского хозяйства, мощи Красной Армии. Значительное место в фильме занимает показ знатных людей нашей родины. Когда товарищ **Сталин** говорит о новом рабочем классе, новом крестьянстве, новой интеллигенции, на экране проходят кадры, показывающие Алексея Стаханова, Марию Демченко, Пашу Ангелину, Дусю Виноградову, Сметанина, Мазая и многих других представителей сталинского поколения.

— Трудно представить то радостное волнение, которое испытывали мы каждый раз, когда из репродуктора наших монтажных аппаратов в процессе работы звучал голос великого вождя и на наших рабочих экранах появлялось его изображение. Нас вдохновлял и воодушевлял этот родной и близкий голос товарища **Сталина**.

Оператор Союзкинохроники А. Кричевский рассказывает:

— Волнение, с которым я проводил эту первую звуковую с'емку товарища **Сталина** (мой аппарат одновременно фиксировал изображение и звук), доходило до предела. Хотелось слиться воедино со своим аппаратом. Но вместе с тем, профессиональное чувство кинохроникера уступало место другому. Глядя на любимого **Сталина**, слушая его простые, мудрые слова о наших великих завоеваниях, я забывал порою о том, что занят ответственным делом. Я забывал, что нахожусь у своего аппарата, и вместе со всем залом горячо аплодировал гениальным выводам, которые делал наш вождь по тому или иному пункту проекта Конституции, или смеялся со всем залом и со всей страной, находившейся в этот момент у радиорупоров, слушая уничтожающую характеристику бухгузских горе-критиков нашей Конституции.

Уже две недели, как фильм «Доклад товарища **Сталина И. В.** о проекте Конституции Союза ССР на Чрезвычайном VIII Всесоюзном С'езде Советов» демонстрируется в лучших кинотеатрах Тбилиси. Десятки тысяч людей уже просмотрели этот замечательный фильм, показ которого сопровождается взрывами восторженных, продолжительных аплодисментов.

Бурной овацией встречают зрители появление любимого вождя товарища **Сталина** на с'ездовской трибуне. Затем, когда раздаются первые слова товарища **Сталина**, в залах кинотеатров царит ничем не прерываемая тишина, зрители с напряженным вниманием смотрят и слушают этот прекрасный фильм.

С поразительной полнотой и выразительностью фильм передает историческое событие 25 ноября 1936 года, бурлящий зал Большого кремлевского дворца, восхищенных делегатов С'езда, восторженно встречающих любимого, родного вождя и учителя товарища **Сталина**, каждое его слово, мельчайшие движения.

Заснятые с исключительным мастерством кадры этого фильма переносят зрителей в самые отдаленные края и республики нашей страны, туда, где тысячи, миллионы слушали с любовью исторический доклад товарища **Сталина**.

С чувством величайшей гордости ощущает зритель величию и несокрушимую мощь социалистической родины, когда перед глазами проходит во всей своей монументальности то, о чем говорит товарищ **Сталин**. Вот — кадры, переносящие зрителей в цехи гигантов социалистической индустрии — детище незабвенного **Серго Орджоникидзе**. Они сменяются блестящими кадрами, показывающими цветущие колхозные поля, на которых работают самые совершенные, сложнейшие сельскохозяйственные машины; силу и мощь Красной Армии и флота, знакомые лица пионеров великого стахановского движения...

Фильм подходит к концу. Великий вождь трудящегося человечества произносит слова, полные искренней любви к народам и жгучей ненависти к врагам народов, слова о значении новой Конституции. И зрители, как бы находясь в Большом кремлевском дворце в исторический день 25 ноября 1936 года, — восторженно аплодируют великому **Сталину**, приведшему нашу страну к счастливой, радостной жизни.

Фильм «Доклад товарища **Сталина И. В.** о проекте новой Конституции Союза ССР на Чрезвычайном VIII Всесоюзном С'езде Советов» безусловно является новой крупной победой советской кинематографии. Это фильм, который просмотрели, прослушали десятки миллионов людей нашей страны. Это фильм, который должен просмотреть и прослушать каждый трудящийся нашей великой родины.

С. БОРИСОВ.

«Сие от них не зависит»

Это фильм о Конституции, о великой хартии социализма, закрепляющей исторические достижения нашей родины за прошедшие 20 лет. В этом фильме боевая мощь нашей родины. Разве можно забыть исторические, полные достоинства слова товарища **Сталина**, когда он говорит: «Сие от них не зависит».

Этот фильм показывает, как выросла наша страна. От города Ленина до нашей твердыни на Тихом океане, Владивостока — твердыни, которую не взять никакой армии в мире, наша страна покрыта сетью цветущих колхозов и совхозов, гигантских фабрик и заводов; и все это надежно охраняется доблестной, непобедимой Красной Армией, армией пролетариата.

Весь фильм по ходу доклада товарища **Сталина** сопровождается незабываемыми эпизодами. Доклад слушала вся наша необ'ятная страна и мы видели сотни тысяч радиоприемников и миллионы трудящихся, слушающих голос вождя. Его голос звучал повсюду, и в жарких песках Кара-Кума, и во льдах дальнего Севера.

После этой картины мы еще реальней, еще яснее видим мощь нашей любимой родины. И если кто-нибудь из своры фашистов попытается сунуть свои кровавые лапы за наши рубежи, попытается помешать нашему мирному строительству, то мы скажем: «Сие от вас не зависит, господа фашисты, — так и запомните».

С. ВАРТИКОВ, С. САМВЕЛЯН, Г. КОКИАНОВ, рабочие - стахановцы Тбилисского радиозавода.

Неизгладимое впечатление

Фильм «Доклад товарища **Сталина И. В.** о проекте Конституции Союза ССР на Чрезвычайном VIII Всесоюзном С'езде Советов» произвел на меня неизгладимое впечатление. Когда я смотрел фильм, мне казалось, что я в этот исторический день нахожусь в Кремлевском дворце и вместе с делегатами и со всей страной слушаю исторический доклад товарища **Сталина**.

Фильм делает еще более доступным и понятным содержание доклада товарища **Сталина** и наглядно показывает зрителю достижения, о которых говорит Конституция. Этот фильм — величайшее средство пропаганды сталинской Конституции.

СУЛАДЗЕ,
начальник гвоздильного цеха завода им. Калинина.

Слово вождя

Фильм «Доклад товарища **Сталина И. В.** о проекте Конституции Союза ССР на Чрезвычайном VIII С'езде Советов» произвел на меня неизгладимое впечатление.

Я испытывала огромную радость, смотря этот фильм.

Слово вождя, необычайно простое по форме, глубокое по содержанию, доходит как живое — ясно и отчетливо.

Исторический доклад товарища **Сталина** знают все рабочие нашей фабрики, но когда они вновь услышали его из уст вождя — он вызвал новое воодушевление среди них, он еще более укрепляет веру в окончательную победу коммунизма.

Фильм прекрасное пособие для изучения доклада товарища **Сталина**.

Фильм этот смотрели все рабочие цехов фабрики и на всех он произвел глубокое и неизгладимое впечатление.

ЕНУКИДЗЕ - КОБАХИДЗЕ,
председатель фабкома шелкоткацкой фабрики им. Кудрявцева.

Фильм о победах социализма

Я смотрел фильм—«Доклад товарища **Сталина И. В.** на Чрезвычайном VIII Всесоюзном С'езде Советов».

Трудно описать впечатление. Слушая и смотря фильм, я почувствовал как-будто бы нахожусь на С'езде.

Я никогда не забуду этого фильма так же, как не забуду и приема в Кремле во время декады грузинского искусства в Москве.

Мне хотелось смотреть этот фильм бесконечно, ловить каждое слово любимого вождя и учителя, великого **Сталина**, о победах социализма в нашей стране.

И когда фильм окончился я решил — пойду обязательно еще раз посмотреть эту прекрасную картину.

А БУТХУЗИ
артист тбилисского, ордена Ленина, театра оперы и балета.

Это не картина — это жизнь

Мы все читали исторический доклад товарища **Сталина** на Чрезвычайном VIII С'езде Советов и на всех он произвел глубокое, незабываемое впечатление. С особым волнением шли мы в кино, чтобы увидеть этот исторический доклад на экране. То, что мы увидели, превзошло все наши ожидания. Мы думали увидеть картину, а увидели жизнь — нашу счастливую, радостную жизнь.

Когда на экране мы увидели любимого вождя и в напряженном молчании зрительного зала зазвучал его родной и близкий голос, мы почувствовали, как он безгранично дорог нам и как мы его любим. Ведь мы никогда не видели **Сталина** так близко, и нам казалось, что он здесь, среди нас, казалось, что весь зрительный зал слился с огромным кремлевским залом и мы все там, среди делегатов исторического Чрезвычайного VIII С'езда Советов. Вместе с ними мы слушали голос любимого вождя, голос, говоривший о громадной мощи нашей пролетарской родины. Родина! Это прекрасное священное слово стало еще ближе и дороже нам, когда мы увидели этот волнующий исторический фильм! Мы считаем, что его обязаны увидеть все, и, в первую очередь, все школьники Тбилиси.

МАРИЯ ЧИНЧАРАДЗЕ,
комсорг 42 средней школы.
ВАЛЕНТИН ЕВСЕЕВ,
ученик 9 класса 42 школы.

МЕЖДУНАРОДНЫЙ ОБЗОР

7 марта 1936 г., в 5 часов утра, германские войска, вопреки Версальскому и Локарнскому договорам, были двинуты в Рейнскую демилитаризованную зону, а через семь часов после этого, т.-е. в 12 час. того же дня, Гитлер, вызвав к себе послов Англии, Франции, Италии и Бельгии, об'явил им о расторжении Германией Локарнского договора.

Как известно, Локарнский договор 1925 г. не только был заключен Германией **вполне добровольно**, но даже формальная инициатива этого договора исходила от Германии. Известно также, что Локарнский договор предусматривал порядок пересмотра его или отказа от него, в случае желания кого-либо из его участников. Однако, Германия предпочла односторонний разрыв. Политика «совершившихся фактов» германского фашизма нашла таким образом еще одно ярчайшее и весьма опасное для международного мира претворение.

Шаг Германии подготовлялся давно, он являлся продолжением и развитием других ее шагов (уход из Лиги наций, введение воинской повинности, вооружения), последовательно направленных к расшатыванию устоев мира и подготовке благоприятных условий для развязывания войны. Однако, не подлежит сомнению, что германский фашизм, при всей его наглости, не осмелился бы бросить столь дерзкий вызов сторонникам мира, если бы не наличие благоприятных условий в самой международной обстановке.

К числу важнейших из этих условий относится бесспорно политика некоторых держав, об'являющих себя сторонниками мира, а на деле ведущих политику попустительства агрессору. Едва ли можно сомневаться в том, что германский фашизм не осмелился бы рвать международные договоры, если бы не уверенность в безнаказанности.

Полная безнаказанность дала возможность японскому агрессору вести в течение многих лет войну в Китае. Безнаказанность японского и германского агрессоров поощрила итальянскую агрессию в Абиссинии. Плодом попустительства агрессии явилось и солидарное выступление германского и итальянского агрессоров в Испании. Поощряемые безнаказанностью, агрессоры пытаются уже действовать не изолированно, а координировать свои усилия в борьбе за достижение своих преступных целей. Японо - германский договор наглядным образом свидетельствует о том, что поощряющее попустительство ведет к созданию **блоков** агрессоров, стимулирует организацию блоков войны и представляет угрозу даже тем державам, которые пытаются оградить собственные интересы **путем удовлетворения ненасытных аппетитов агрессоров** за счет других.

Советская дипломатия никогда не строила иллюзий насчет возможности ликвидации войн при капитализме. Еще в 1928 г., на московской конференции по ограничению вооружений, товарищ Литвинов говорил, что советское правительство «отдает себе ясный отчет в том, что при нынешнем социально - экономическом строе большинства стран, основанном на эксплоатации человека человеком и одних народов другими, не может быть придумано такого средства, которое полностью устраняло бы возможность вооруженных международных конфликтов».

Но, отдавая себе полный отчет в причинах, порождающих войну, советская дипломатия полагает при этом, что создание затрудняющих возникновение войны условий возможно путем международной организации борьбы за неделимый мир на базе коллективной безопасности.

Важнейшим фактором в борьбе за сохранение мира является, конечно, организованная борьба самих народных масс. Но весьма крупное значение имеют также солидарные мероприятия правительств, заинтересованных по тем или другим причинам в войне. Однако, нужно сказать, что идея борьбы **коллективными** усилиями против **всякой** агрессии, **где бы она ни возникла**, идея организации единого фронта государств, заинтересованных в сохранении мира, против **любого** его нарушителя не встречает последовательной поддержки ни одного из крупнейших капиталистических государств и раньше всего — Англии.

Англия балансирует между силами войны и силами мира, об'ективно способствуя этим укреплению сил войны. В сентябре 1931 г., когда японский империализм предпринял агрессию в Китае, британская дипломатия сделала все, чтобы помешать международными усилиями приостановить эту агрессию. В своей книге «Дальневосточный кризис», опубликованной в 1936 г., бывший министр иностранных дел США Стимсон вспоминает, что в 1932 г. британское правительство отвергло предложение правительства США выступить совместно в защиту Вашингтонского договора, сорванного Японией. По словам Стимсона, тогдашний британский министр иностранных дел Саймон выступал в Лиге наций, как адвокат Японии. Понятно, что Япония смогла удачно использовать антисоветские и антиамериканские элементы британской политики.

Когда 16 марта 1935 г. Германия порвала пятую часть Версальского договора и ввела всеобщую воинскую повинность, британское правительство не сделало ничего, чтобы помешать росту германской угрозы. И Гитлер смог удачно использовать антисоветские и антифранцузские элементы британской политики. То же случилось и когда Германия демилитаризовала Рейнскую зону и порвала Локарнский договор. Британская дипломатия тогда маневрировала таким образом, чтобы по сути дела затруднить Франции принятие каких - либо мероприятий, способных внушить фашистской Германии уважение к международным обязательствам.

Этот курс английской политики имел худшие последствия для дела мира вообще. Стремясь фактически, **не к борьбе против агрессии, а к использованию** агрессии в своих империалистических целях, Англия в немалой степени способствовала той пассивности, которую проявила Франция по отношению к итальянской агрессии в Абиссинии. Франция заняла позицию попустительствующую итальянской агрессии, очевидно, усматривая в этом средство нажима на Англию, поскольку итальянская агрессия в Африке представляла значительную угрозу британским интересам.

Однако, расчеты французской политики не оправдались. Итальянская агрессия вызвала немалые опасения в кругах английской буржуазии, но к отказу Англии от поощрения германского агрессора не привела. Отношение Англии к факту срыва Локарнского договора, происшедшему как раз во время итало-абиссинской войны, нагляднейшим образом продемонстрировало это.

В результате — выиграли оба агрессора: Италия смогла безнаказанно захватить Абиссинию, не встретив подлинного коллективного противодействия со стороны держав, а Германия нависла над головой Франции и Бельгии на Рейне, также не встретив коллективного противодействия. Пострадали интересы держав, попустительствовавших агрессии, пострадали интересы народов, ставших новыми жертвами агрессии, как, например, испанский народ, пострадало, наконец, дело мира в целом.

Баланс политики попустительства на сегодняшний день для Англии и Франции таков: Япония создала значительную угрозу британским позициям не только в Китае, но и на островах южных морей. Позиция Англии на Тихом океане подвергаются серьезной опасности. И Италия изменила в неблагоприятную для Англии сторону соотношение сил в восточной части Средиземного моря и в Красном море; позиции Англии в восточной Африке и Аравистане также претерпели серьезный ущерб. Германская и итальянская агрессия в Испании создают опасность английским позициям в западной части Средиземноморья. Англия не может больше считать ни Суэц, ни Гибралтар в абсолютной безопасности. Она не может быть спокойной за свои коммуникации, ведущие в Индию и на Дальний Восток. Она не может быть, наконец, спокойна за свои колонии, ибо аппетит германского агрессора пришел с едой, и Гитлер уже громко стучится в двери колониального дома Англии.

Франции английская политика поощрения германской агрессии, да и ее собственное попустительство итальянской агрессии принесли не менее горькие плоды. Германский агрессор уперся дулами своих орудий во французскую и бельгийскую границу. Он угрожает союзникам Франции в юго-восточной Европе и на Балканах. Он угрожает ей на Пиренеях. Французские коммуникации в Средиземном море оказались в опасности.

Муссолини, можно сказать, обошел недальновидного Лаваля. Пообещав ему поддержку против германской политики вооружений, он добился пассивности Франции в вопросе об Абиссинии. Однако, добившись своих целей, фашистская Италия тотчас же заняла антифранцузскую позицию, и выступает теперь в контакте с Германией.

«Французские поклонники Муссолини, — пишет Бюре в «Ордр», — осыпали меня насмешками и бранью, когда во время абиссинской войны я предостерегал, что их герой стремится лишь вытеснить Францию из Африки и Балкан. Теперь можно убедиться, что мои предостережения не были легкомысленны. Пусть же ими не пренебрегают, по крайней мере, сейчас».

Подобного рода высказывания сейчас не столь редки во французской печати.

Однако, нельзя сказать, чтобы печальные уроки политики попустительства агрессору были в должной степени учтены. Это в первую очередь относится к Англии. Поведение лорда Плимута в Лондонском комитете отнюдь не свидетельствует о том, что британское правительство стало на путь последовательной борьбы против германской и итальянской агрессии и отказалось от политики **использования** этой агрессии в британских империалистических интересах.

Позиция решающих капиталистических держав в испанском вопросе обнаруживает не столько их стремление пресечь агрессию, сколько стремление **ограничить** ее безопасными для этих держав рамками. Понятно, почему наглость интервентов растет. Она стимулируется их уверенностью в безнаказанности.

Однако, героический испанский народ поколеблет эту уверенность, которая поддерживается пассивностью и попустительством решающих демократических держав Западной Европы.

СУЛЕЙМАН.

К 100-ЛЕТИЮ СО ДНЯ РОЖДЕНИЯ И. Г. ЧАВЧАВАДЗЕ

4 марта под председательством наркомпроса Грузинской ССР тов. К. Чкуаели состоялось очередное заседание юбилейного комитета образованного при СНК Грузинской ССР в связи с исполняющимся в этом году 100-летием со дня рождения крупнейшего классика грузинской литературы Ильи Чавчавадзе.

По решению комитета юбилейные торжества будут проведены 23 сентября с. г.

На заседании комитета были утверждены мероприятия по ознаменованию 100-летия со дня рождения Ильи Чавчавадзе. Комитет выделил комиссию в составе тт. Кикнадзе (председатель), П. М. Сакварелидзе, Г. Кикодзе, М. Джавахишвили, П. Ингороква, Ш. Радиани, Б. Жгенти, А. Абашели, Х. Рачвелишвили, А. Шаншиашвили, Л. Меликсетбекова, Д. Деметрадзе и Г. Леонидзе, которой поручено разработать план академического издания произведений И. Чавчавадзе, а также массового издания его произведений и переводов на другие языки народов СССР.

Для разработки проекта издания монографии об Илье Чавчавадзе, академической биографии, сборника, посвященного писателю, альбома его портретов, фотографий и пр. и сборника документов о жизни и деятельности И. Чавчавадзе выделена комиссия в составе тт. А. Духучава (председатель), Г. Леонидзе, И. Гришашвили, В. Игнатишвили и М. Земцовела.

Комиссии в составе тт. Г. Бухникашвили (председатель), Д. Бакабадзе, М. Тодзе, Шавишвили, Я. Николадзе, Николайшвили и Д. Шеварднадзе поручено разработать проектные задания для сооружения памятника Илье Чавчавадзе, а также обелиска, который намечено установить на могиле поэта. Эта же комиссия должна выбрать место, где будет установлен памятник. Попутно комиссия выработает план участия художников Грузии в проведении юбилея.

Для разработки порядка участия в юбилейных днях театров и кино и композиторов комитет выделил комиссию в составе тт. А. Татаришвили (председатель), Ш. Дадиани, И. Мосашвили, А. Васадзе, Д. Ангадзе, А. Цуцунава, Е. Микеладзе, М. Чиджурели, Кикнадзе и Д. Аракишвили.

Союзу советских писателей Грузии поручено выработать план массовой работы, связанной с столетием со дня рождения И. Чавчавадзе, и плана участия в ней радио. Музею писателей Грузии поручено разработать вопросы организации выставки, посвященной жизни и деятельности И. Чавчавадзе.

Для реставрации домов, в которых проживал и работал И. Чавчавадзе, и для выработки мероприятий, связанных с увековечением памяти И. Чавчавадзе, выделена комиссия в составе тт. Чкуаели (председатель), Магиашвили, Инореадзе и Татаришвили.

В ТБИЛИССКОЙ ОРГАНИЗАЦИИ КП(б) ГРУЗИИ

НЕУСТАННО ОВЛАДЕВАТЬ ТЕОРИЕЙ МАРКСА — ЭНГЕЛЬСА — ЛЕНИНА — СТАЛИНА

Школа пропагандистов

Высокая идейность и культурность пропагандиста, овладевшего великой теорией **Маркса — Энгельса — Ленина — Сталина**, основательно знающего героическую историю ВКП(б) и владеющего искусством большевистской пропаганды, — обеспечивает высокое качество партийной учебы и большевистское воспитание слушателей партийных кружков.

Несмотря на заметные достижения, качество учебы по тбилисской партийной организации все еще отстает от повышенных требований, пред'являемых партией. И одной из основных причин этого является недостаточно высокий теоретический уровень многих наших пропагандистов.

Большинство наших пропагандистов не имеет специального партийно - политического образования. Их политическая подготовка осуществлялась путем самостоятельной работы над собой, зачастую без твердого плана. Вот почему Тбилисский Комитет КП(б) Грузии в центре своего внимания поставил задачу всемерного повышения теоретического и общекультурного уровня наших пропагандистов.

В 1936 году при Доме пропагандиста и агитатора им. Л. Кецховели Тбилисским Комитетом была организована полуторагодичная школа пропагандистов (без отрыва от производства) на 150 человек. Школа заканчивает свою работу в июле этого года. В этой школе пропагандисты под руководством квалифицированных лекторов изучают историю ВКП(б), ленинизм, политэкономию, историю СССР, экономическую географию, математику.

Постановлением бюро ТК КП(б)Г реорганизована работа пропсеминаров, которые собираются в месяц три раза и оказывают пропагандистам большую помощь в углубленном изучении важнейших тем. Развернута большая работа в Доме пропагандиста и агитатора им. Л. Кецховели и в парткабинетах райкомов.

Огромное значение в подготовке квалифицированных кадров пропагандистов сыграет организованная по решению бюро ТК 6-ти месячная школа пропагандистов с отрывом от производства на 125 человек. Такая школа создана в Тбилиси впервые.

Решением ТК, в школу направлены коммунисты, в большинстве своем являющиеся пропагандистами (75 чел.) и продолжающие в период обучения в школе свою пропагандистскую работу.

Слушатели обеспечены стипендиями и учебными пособиями, освобождены на время учебы в школе от работы на предприятиях и в учреждениях. Помимо пропагандистов, в школу зачислены лучшие агитаторы, окончившие курсы агитаторов при ТК, бывшие секретари парткомов, секретари комитетов ЛКСМ Гр., парторги, групорги, зав. парткабинетами и т. д.

Из числа зачисленных в школу пропагандистов для примера можно назвать тов. Асламазова Г., одного из лучших рабочих — пропагандистов Кировского района, (обувная фабрика № 1), тов. Лежава В. — зав. парткабинетом Трикотажстроя, из'явившего желание обучаться в школе для повышения своих теоретических знаний, тов. Пасуришвили, мастера суконной фабрики, пропагандиста, окончившего Боржомские курсы партактива, тов. Цареляна—секретаря парткома транспортного отдела Тбилпищеторга, тов. Иванову, агитатора, успешно окончившую курсы агитаторов при ТК КП(б) Грузии и др.

Подавляющее большинство слушателей имеет образование в об'еме средней школы или семилетки.

Слушатели разбиты на 5 групп: в 3-х группах, занимающихся на грузинском языке, обучаются 75 чел., в группе, занимающейся на армянском языке — 25 чел., и в группе, занимающейся на русском языке — 25 человек.

В качестве лекторов приглашены профессора, доценты и преподаватели высших учебных заведений (тт. Квапаридзе, Махаралзе Н., Жгенти Гр., Кутелия А., Атабеков Т., Сумароков, Тавадзе и др.).

Учебный план рассчитан на 900 часов. В школе преподаются история ВКП(б), ленинизм, политэкономия, история СССР, география, новая Конституция СССР, родной язык, русский язык, партпропаганда и агитация.

Школа имеет все данные для того, чтобы подготовить квалифицированные, теоретически подкованные пропагандистские кадры.

После окончания работы школы, тбилисская партийная организация получит новые кадры теоретически подкованных руководителей партийных кружков, которые обеспечат дальнейшее повышение качества нашей пропагандистской работы.

И. РУХАДЗЕ.

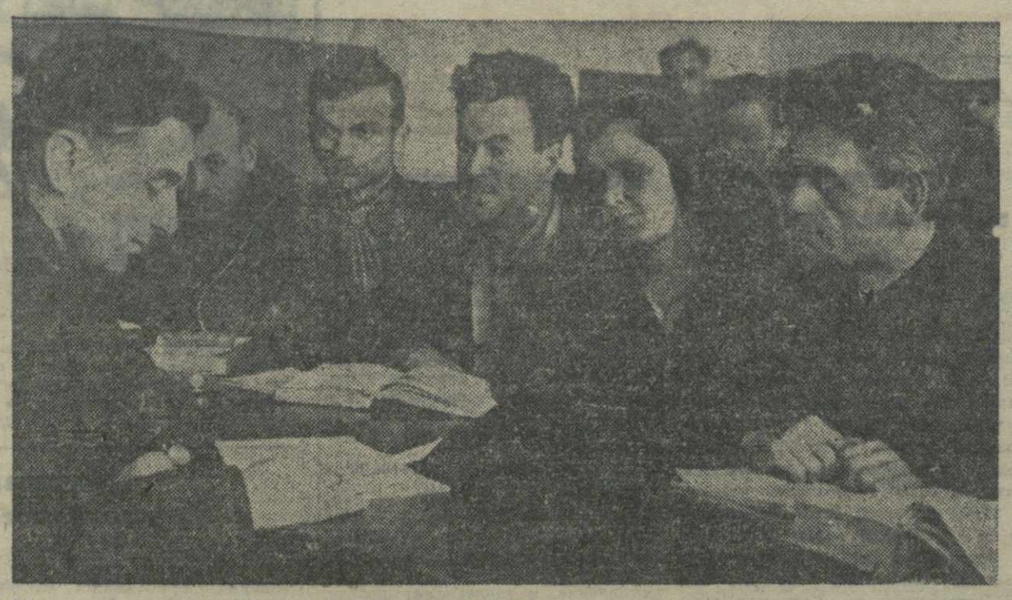

Школа пропагандистов Тбилисского Комитета КП(б) Грузии. На снимке: преподаватель политэкономии Топурия (слева) ведет занятия. Слева направо слушатели: тт. Богданов, Цибадзе, Мартиросова, Цхакадзе и Майсурадзе. (Фото Столярова — Груз. отд. Союзфото).

Опыт работы одного пропагандистского семинара

Основная задача пропагандистского семинара — все больше и больше повышать знания пропагандистов, их идейно - политический и общеобразовательный уровень.

Как же мы выполняем эту задачу? Я хочу кратко рассказать о работе руководимого мною семинара пропагандистов по истории ВКП(б) повышенного типа в районе им. 26 комиссаров.

Мы добились того, что за последние полгода у нас имеется устойчивый состав пропагандистов. Занимаются в семинаре 27 пропагандистов. Посещаемость хорошая. Посещаемость пропагандистами занятий, качество и содержание работы пропсеминара систематически проверяются заведующим отделом культуры и пропаганды ленинизма и секретарями райкома. Постоянное, живое и оперативное руководство помогло исправить ряд недочетов в работе семинара.

Помимо регулярных занятий по плану, мы начали практиковать проведение теоретических лекций по отдельным темам. Только за последние месяцы были проведены лекции на темы: «Ленинско - сталинская национальная политика и Конституция СССР», «Роль и значение VI с'езда партии в подготовке Октябрьской революции», «Пражская конференция и ее роль в истории большевизма», «Батумское подполье и роль товарища Сталина, как организатора батумской большевистской организации» и др.

Семинар от подготовки пропагандистов к очередным темам, изучаемым в кружках, перешел к систематическому повышению идейно-политического и культурного уровня пропагандистов и повышению его методической квалификации. Это дает хорошие результаты. Пропагандисты стали быстрее расти, шире и глубже развивать свои знания. А в подготовке пропагандистов к очередным темам большую помощь оказывает наш районный парткабинет.

Раньше многие из пропагандистов к своим занятиям готовились зачастую только по учебнику. В настоящее время все они стали систематически работать над первоисточниками и уже не удовлетворяются одними учебниками, а все глубже и шире охватывают изучаемые темы.

За последнее время пропагандисты стали чаще использовать классическую художественную литературу, в особенности произведения Пушкина, Салтыкова-Щедрина, Чернышевского и др.

Почти все пропагандисты приобрели I том «Истории гражданской войны», используя его как важнейшее дополнительное пособие к изучению истории партии **Ленина—Сталина**.

Я нередко хожу на занятия тех политкружков, где ведут занятия занимающиеся в моем семинаре пропагандисты. О пользе и ценности этих посещений говорить не приходится. На месте ясно видишь, как преломляются полученные пропагандистами знания в пропсеминаре, лучше знакомишься с пропагандистами, глубоко вникаешь в идейное содержание и качество проводимых занятий.

Именно эти посещения занятий кружков дали мне возможность выяснить, что многие пропагандисты при изучении истории партии недостаточно использовали книгу тов. **Л. Берия** «К вопросу об истории большевистских организаций в Закавказье». Кое-где не пользовались на занятиях картами, схемами и другими наглядными пособиями. Зачастую сами пропагандисты плохо ориентировались в географии.

В кружке при районном совете им. 26-ти при изучении темы «Гражданская война» пропагандист тов. Капитадзе много места уделил хронологическому рассказу о событиях и датах, но при этом не ссылался на важнейшие решения партии. Серьезной ошибкой этого пропагандиста было то, что он не показал слушателям своего кружка на ряде фактов руководящую роль партии **Ленина—Сталина**, приведшей Советскую Страну к победе на фронтах гражданской войны. Он ограничивался тем, что преподносил слушателям готовые формулы.

Недочеты в работе школ с помощью пропагандистских семинаров быстро исправлялись.

Пропагандисты Муралов, Арутюнов, Акопов, Бабаев, Жожикашвили были слабо методически подготовлены. В пропагандистском семинаре над ними серьезно поработали, и теперь они стали намного лучше вести свои занятия.

Сейчас преобладающее большинство пропагандистов регулярно читает «Правду», журнал «Большевик». 5—6 чел. читает журнал «Партийное строительство», «Под знаменем марксизма».

Все пропагандисты посетили выставку документов и материалов к истории большевистских организаций в Грузии и Закавказье, организованную Тбилисским филиалом института **Маркса—Энгельса—Ленина**.

Для дальнейшего улучшения работы пропсеминаров нужно организовать систематический обмен опытом работы районных пропсеминаров гор Тбилиси, чаще практиковать разбор отдельных занятий политшкол на семинаре.

Надо помочь всем нашим пропагандистам выписать «Правду». 12 пропагандистов нашего семинара не обеспечены «Правдой».

И, наконец, о бюджете времени наших пропагандистов. Их часто чрезмерно загружают докладами, обследованиями и другими партийными поручениями. Пропагандистам необходимо создать благоприятные условия для работы над собой, разгрузить от других партийных поручений, больше помогать им в идейном и культурном росте.

С. СОСЯН,
руководитель семинара пропагандистов кружков истории ВКП(б) повышенного типа района им. 26 комиссаров.

Растет идейный уровень коммунистов

Кое-где в партийных организациях укоренился взгляд, будто вопрос о методе занятий в партийных кружках и школах могут решать какие-то особо одаренные «методисты». В результате невнимания к содержанию работы кружков, в кружки и школы проникают неправильные, небольшевистские формы занятий. Такой небольшевистской формой пропаганды были осужденные в свое время ЦК ВКП(б) так называемые «политбои», «политудочки» и т. п.

Таким же неправильным методом является широко распространенная в сети партийного просвещения так называемая вопросно - ответная, а по существу «допросная» форма ведения занятий.

Такой метод работы партийных школ мы встречаем там, где работа партийных кружков находится вне конкретного оперативного руководства.

И наоборот, там, где глубоко вникают в конкретные вопросы партийной пропаганды, — достигается высокое качество учебы.

Примером в этом отношении может служить парторганизация машиностроительного завода им. 26 комиссаров.

Здесь, прежде всего, следует отметить, что секретарь парткома тов. Кочладзе сам является пропагандистом. Это характерно потому, что у нас еще далеко не все секретари парткомов ведут пропагандистскую работу.

Партийный комитет завода знает жизнь партийных школ. Непосредственное руководство партийного комитета школами партийного просвещения осуществляется, во первых, через членов парткома в процессе работы кружков, а кроме того после каждого занятия кружков, в тот же день, парткомом подводятся итоги проведенного занятия с привлечением всех пропагандистов и старост кружков. Это дает возможность сейчас же принять необходимые меры для устранения замеченных недочетов.

Решения партийного комитета и собраний первичной партийной организации о работе партийных кружков или отдельных членов кружка конкретны и указывают на меры по исправлению обнаруженных недочетов.

Партийным комитетом организованы групповые и индивидуальные консультации при заводском парткабинете. Организуются теоретические лекции по отдельным вопросам истории партии, доклады по вопросам международного и внутреннего положения СССР.

Все эти мероприятия, проводимые партийной организацией машиностроительного завода им. 26 комиссаров, способствуют улучшению дела партийной пропаганды, идейного воспитания коммунистов.

При обмене партийных документов Ленинский райком из парторганизации завода зачислил в резерв выдвижения 17 человек членов партии. Сейчас они учатся на курсах партгрупоргов при райкоме.

Парторганизация в течение 1936 г. подготовила свои кадры пропагандистов. Такими выращенными партийной организацией пропагандистами являются тт.: Саркисов, член партии с 1924 г., старый рабочий, выдвиженец, теперь работает начальником токарного цеха; Килькинов — член партии с 1930 г., бывший рабочий завода, теперь работает техником; Данелян — член партии с 1932 года, выдвиженец, сейчас председатель заводского комитета и др.

Все эти товарищи никаких специальных курсов не окончили. Они выросли в кружках партийного просвещения и сейчас являются неплохими пропагандистами.

Выросли и отдельные коммунисты, ранее считавшиеся слабыми, «отсталыми».

Тов. Цамалашвили Шалва — член партии с 1932 г., из года в год переходил из партшколы одного типа в другую и сейчас состоит в резерве выдвижения при райкоме. Тов. Цкриалашвили Лаврентий — член партии с 1932 года, бывший чернорабочий, прошел все типы парткружков, занимался в группе резерва выдвижения при райкоме, сейчас зачислен студентом в Груз. ВКСХШ им Сталина. Тов. Храмов Антон сейчас учится в группе резерва выдвижения.

Таких товарищей в парторганизации выросло немало.

Таковы результаты повседневного конкретного руководства одним из основных участков партийной работы — делом партийной пропаганды. Повседневная работа по идейному воспитанию коммунистов растит партийные кадры, поднимает боеспособность первичной организации.

С. БОЛДЫРЕВ.

Руководители партийных организаций—пропагандисты

Задачи дальнейшего повышения качества партийной учебы настоятельно требуют усиления конкретного, оперативного руководства делом партийной пропаганды со стороны руководящих работников райкомов и первичных партийных организаций.

Московская партийная организация показала в этом отношении хороший пример. В целом ряде районов Московской области первые и вторые секретари райкомов непосредственно ведут пропагандистскую работу.

Это мероприятие проводится и в тбилисской партийной организации. Целый ряд руководящих партийных работников руководит партийными кружками на предприятиях, агитколлективами, семинарами пропагандистов, кружками партактива и т. п.

Райком им. 26 комиссаров решил использовать на пропагандистской работе весь руководящий состав райкома.

Первый секретарь райкома тов. Георгобиани руководит агитколлективом при райкоме, второй секретарь райкома т. Айвазов уже провел занятие в кружке по изучению основных этапов истории партии на фабрике модельной обуви.

Член бюро райкома, председатель районного совета им. 26 тов. Перчян руководит кружком на мельничном комбинате, зав. отделом райкома тов Шираев руководит сборным кружком ленинизма при райкоме. Привлечены к пропагандистской работе член бюро райкома тов. Черников, кандидат в члены бюро тов. Сохадзе, а также инструктора райкома.

Пропагандистскую работу ведут секретарь райкома им. Орджоникидзе тов. Мирцхулава, секретарь Ленинского райкома тов. Копталадзе и др.

Непосредственное руководство руководителей партийных организаций политкружками даст большие результаты в деле дальнейшего улучшения руководства пропагандистской работой, поведет к дальнейшему улучшению содержания и политической заостренности политзанятий.

КОРЮКОВСКИЙ.

На выставке „К истории большевистских организаций Закавказья и Грузии“

6 февраля в быв. здании Музея революции Грузии открыта большая постоянная выставка материалов и документов «К истории большевистских организаций Закавказья и Грузии».

Эта выставка стала мощным орудием массовой пропаганды большевизма, местом массового изучения героической истории партии **Ленина — Сталина**.

За 21 день выставку, открытую ежедневно днем и вечером, посетило около 12 тыс. человек. Ежедневно сотни людей посещают ее. В отдельные дни приток посетителей достигает свыше 1000 чел. Так, 21 февраля выставку осмотрело 1.480 чел., 24 февраля — 1.370 чел. и т. д.

Со дня открытия выставки здесь побывали десятки и сотни партийных работников, пропагандистов, слушателей политшкол, беспартийных рабочих, инженеров, служащих, колхозников (рабочие новой обувной, табачной, швейной № 2, суконной фабрик, учащиеся высших и средних школ, командиры и бойцы № кавалерийского полка, работники театра им. Грибоедова и др.).

На выставке побывали партийные работники и ряда районов Грузии, Аджарии, Азербайджана.

В книгу впечатлений занесены десятки записей на грузинском и русском языках.

Вот, что пишут учащиеся 56 средней школы:

«Мы смотрели выставку, она нам очень понравилась. Мы будем на отлично учиться, чтобы быть достойными сынами и дочерьми нашей великой партии **Ленина — Сталина**».

А пионеры 47 средней школы добавляют:

«Выставка прекрасна. Мы решили у нас в школе организовать уголок любимого **Сталина**».

Молодые рабочие, комсомольцы новой обувной фабрики пишут:

«Выставка произвела на нас неизгладимое впечатление. Она дает многое ценного для каждого молодого рабочего, инженера и служащего, она помогает нам глубже изучить историю большевизма в Закавказье».

Группа комсомольцев оставила такую запись:

«Мы будем с еще большим энтузиазмом и энергией бороться за полную победу коммунизма в нашей стране. Повысим свою бдительность против всех врагов партии и народа».

Коллектив работников театра им. Грибоедова после посещения выставки в книге впечатлений оставил запись:

«Посещением этой выставки мы восполнили свои знания по истории большевизма в Закавказье. Ярка и поучительна героическая история великой партии **Ленина — Сталина**. Тщательно подобранные материалы и документы выставки необходимо изучить всем партийным и непартийным большевикам. Мы еще раз придем осмотреть выставку».

МИХАЙЛОВ.

ЗА ВЫСОКОЕ КАЧЕСТВО ПАРТИЙНОЙ ПРОПАГАНДЫ

Тбилисская партийная организация на основе осуществления директив ЦК ВКП(б) и указаний тов. **Л. Берия** добилась значительных успехов в деле постановки партийной пропаганды.

Проверка и обмен партийных документов еще больше подняли активность коммунистов в партийной учебе. Широко развернувшаяся работа по изучению истории великой партии **Ленина—Сталина** и исторического доклада т. **Берия** «К вопросу об истории большевистских организаций в Закавказье» подняла на более высокую ступень идейный уровень партийной организации.

В партийных школах и кружках работают более 700 пропагандистов, выполняющих ответственную задачу пропаганды учения **Маркса—Энгельса—Ленина—Сталина**.

По всей тбилисской партийной организации охват коммунистов всеми формами партучебы составляет 96 проц. Таким образом почти все коммунисты полностью охвачены сетью партпросвещения.

Улучшилась организационная сторона в работе партийных школ и кружков в смысле посещаемости, дисциплины и обеспеченности кружков партийными учебниками. Первичные партийные организации на местах стали значительно больше заниматься вопросами партийной учебы.

Однако, если ознакомиться с работой большинства партийных школ в смысле содержания их работы,—нужно прямо сказать, что качество партийной учебы стоит все еще на низком уровне. Тбилисский Комитет партии в своем постановлении о партийной пропаганде от 20 февраля отметил, что в большинстве партийных школ и кружков сети партпросвещения до сих пор качество партийной учебы и усвояемость слушателями программных тем и вопросов текущей политики стоит все еще на низком уровне. Элементы школярства, схематизма и сезонности в партучебе до конца не преодолены, и вопросы идейного содержания работы партийных кружков и проверка ее принципиально-политической выдержанности еще полностью не стали в центре внимания райкомов и первичных парторганизаций ТО КП(б) Грузии.

Борьба за повышение качества партийной учебы является главной и решающей задачей всех партийных организаций в деле дальнейшего под'ема и развертывания пропагандистской работы.

Тов. **Л. Берия** в своем выступлении на VI пленуме ЦК КП(б) Грузии с особой силой подчеркнул необходимость решительного повышения качества и усвояемости в школах и кружках сети партпросвещения, как важнейшей задачи всех партийных организаций.

Тбилисский Комитет партии провел общегородское совещание пропагандистов и секретарей парткомов и наметил практические мероприятия, осуществление которых должно обеспечить в ближайшее время решительное улучшение работы партийных кружков.

Главной фигурой партийной пропаганды является пропагандист, успешная работа которого определяет качество и идейно-политическое содержание работы партийных кружков. Поэтому внимание партийных организаций должно быть направлено прежде всего на тщательное изучение пропагандистских кадров, повышение их теоретического уровня и методической квалификации.

По линии подготовки и переподготовки пропагандистских кадров по тбилисской организации проведена не малая работа. При Доме пропагандиста и агитатора им. Л. Кецховели работает годичная школа пропагандистов без отрыва от производства. В пропсеминары, организованные при райкомах по всем типам школ и кружков сети партпросвещения, вовлечено 400 чел. При Тбилисском Комитете партии с февраля работает 6-месячная дневная школа пропагандистов с отрывом от производства на 125 чел. Систематически для пропагандистов проводятся доклады и консультации.

Но работу в этом направлении нельзя считать удовлетворительной. Качество работы пропсеминаров, групповых и индивидуальных консультаций при парткабинетах не поднято еще на должный уровень. Недостаточно учитываются запросы и нужды самих пропагандистов. К этому нужно прибавить, что определенная часть пропагандистов вовсе не получает практической и методической помощи от партийных организаций.

В результате всего этого среди пропагандистов имеются слабые, малоподготовленные товарищи, которые не справляются с возложенной на них работой. При проверке партийных школ и кружков были вскрыты факты, когда из-за слабой теоретической и методической подготовки пропагандиста имеет место недостаточно четкое раз'яснение важнейших вопросов программы и текущей политики.

Слабая подготовка пропагандиста приводит к извращениям в методике занятий партийных кружков, к сползанию к «вопросно-ответному» методу. В результате, вместо глубокого изучения материала путем развернутой беседы в живой и увлекательной форме, получается схематизм и упрощенчество. От метода занятий в значительной степени зависит успех учебы, усвояемость.

Для примера можно привести следующий факт. Пропагандист т. Филатов так проводил занятие по вопросу о положении рабочего класса в капиталистических странах:

Вопрос: Что случилось с рабочим классом?

Ответ: Их разгромили.

Вопрос: Кто их разгромил?

Ответ: Буржуазия.

Вопрос: В каких странах?

Ответ: В Италии и Германии.

Вопрос: Какова была политика коммунистов?

Ответ: Вести агитацию.

Вопрос: Среди кого?

Ответ: Среди рабочих и т. д.

Это — пример негодного, небольшевистского метода занятий, который не может способствовать росту коммуниста.

Тбилисский Комитет партии в своем решении от 20 февраля с. г. поставил, как важнейшую задачу работы райкомов партии и всех первичных парторганизаций, — необходимость самой тщательной проверки и изучения пропагандистских кадров.

Слабые, малоподготовленные пропагандисты должны быть заменены более квалифицированными товарищами.

Прежде всего к пропагандистской работе должен быть привлечен весь руководящий партактив, который до сих пор не использован на этой работе, — секретари парткомов, райкомов партии, члены бюро, пленумов РК, ТК КП(б) Гр. и т. д.

В Тбилиси еще немало товарищей из руководящего партийного актива до сих пор не ведут пропагандистской работы, тогда как по своему опыту и подготовке они могут обеспечить высокий идейно-политический уровень работы партийных школ и кружков. Нет более важного, ответственного и почетного поручения для коммуниста, как вести пропаганду учения великих вождей коммунизма — **Ленина и Сталина**.

Необходимо перестроить работу в области организации теоретической и методической помощи пропагандистским кадрам. В ближайшее время надо добиться, чтобы методической и консультационной помощью были бы охвачены все пропагандисты. Решительное улучшение работы парткабинетов, дифференцированное обслуживание отдельных групп пропагандистов с полным учетом интересующих их вопросов и превращение парткабинетов в подлинные лаборатории методической мысли и практической помощи пропагандистам — есть необходимое условие улучшения пропагандистской работы.

Важнейшим условием для повышения качества партийной учебы является улучшение руководства парткомов первичных партийных организаций работой сети партпросвещения. Необходимо отметить, что содержание работы партийных школ и кружков, проверка принципиально - политической выдержанности пропаганды еще полностью не стали в центре внимания первичных партийных организаций.

Немало фактов (как, например, в парторганизации Коопинсоюза, Наркомюста, на суконной фабрике, в Наркомпроме и т. д.), когда партийные не вникают в существо работы партийных кружков, ограничиваются формальным руководством и организационной стороной работы партийных кружков.

Указание т. **Л. Берия** на VI пленуме ЦК КП(б) Грузии и решение Тбилисского Комитета КП(б) Грузии от 20 февраля 1937 г. обязывают парткомы всех первичных парторганизаций Тбилиси глубоко знать содержание работы школ и кружков сети партпросвещения. А этого можно достигнуть лишь в том случае, если парткомы хорошо будут знать о том, как слушатели партийных школ усваивают программу своего кружка, как подготовляются к той или иной теме, какие вопросы для них непонятны, как пропагандисты готовятся к занятиям и т. д.

Проверять и знать прежде всего идейно-политическое содержание работы партийных школ и кружков — главная задача первичных партийных организаций по руководству партийной пропагандой.

Решающим условием дальнейшего под'ема всей партийной работы является развертывание пропаганды ленинизма, пропаганды политики и задач нашей великой партии **Ленина—Сталина**. Большевистская пропаганда должна воспитывать массы в духе беспредельной преданности великой партии **Ленина—Сталина**, поднимать в них революционную бдительность, непримиримость к малейшим проявлениям и вылазкам классового врага, чтобы своевременно разоблачать и уничтожать злейших врагов народа—контрреволюционных троцкистов — этих диверсантов, шпионов, вредителей и изменников родины, под какой бы маской они ни скрывались.

[illegible]ерия в своей замечательной [illegible] «Развеять впрах врагов социа[illegible] писал: «Революционная насту[illegible]ная большевистская бдительность должна находить свое выражение не в платонических речах о бдительности, не в громких резолюциях, а в каждом действии коммуниста на том участке, куда он поставлен партией, в той обстановке, где он находится, в каждом шаге практической работы и повседневной жизни и быта коммуниста.

Революционная бдительность должна заключаться в самой тщательной проверке людей, с которыми работает коммунист, которые его окружают, с которыми он общается.

Бдительность должна выражаться в развертывании большевистской самокритики, помогающей разоблачать наши недочеты и махинации врагов.

Бдительность должна заключаться в том, чтобы коммунист был зорким и своим партийным оком старался проникать во все углы и щели, интересоваться всем.

Бдительность должна выражаться в улучшении работы каждого коммуниста, каждого комсомольца, каждого непартийного большевика, направленной на осуществление задач партии и указаний товарища **Сталина**».

Вот четкое указание о том, как должна быть организована наша работа и что требуется от партийных организаций в области идейно-политического воспитания коммунистов, повышения революционной бдительности.

Изучение доклада великого **Сталина** на Чрезвычайном VIII Всесоюзном С'езде Советов, изучение новой Конституции СССР и новой Конституции Грузинской ССР — это должно быть в основе нашей пропагандистской работы. Проверка работы ряда партийных кружков показала, что кое-где еще плохо организована работа по изучению исторического доклада великого вождя народов—товарища **Сталина** и новой Конституции СССР. Необходимо в ближайшее время выявить отстающих слушателей сети партпросвещения и дополнительной работой над ними добиться полного усвоения и глубокого изучения всеми слушателями доклада великого **Сталина** и новой Конституции СССР.

Тбилисская партийная организация, по-большевистски организуя дело партийной пропаганды, добьется в ближайшее время дальнейшего повышения качества партийной учебы.

К. ДЕМЕТРАДЗЕ.

НОВОСТИ дня

ПО ТЕЛЕГРАФУ И ТЕЛЕФОНУ ОТ НАШИХ КОРРЕСПОНДЕНТОВ И ГТА

ЗА РУБЕЖОМ

„Борис Годунов" на пражской сцене

В Национальном театре Праги состоялась давно ожидавшаяся премьера оперы Мусоргского «Борис Годунов». Опера имела исключительный успех. Все газеты посвящают ей обширные рецензии, в которых воздается хвала поэтическому гению Пушкина. «Лидове новины» пишет:

«Премьера в Национальном театре явилась действительно неожиданным театральным событием и была прекрасным даром юбилею русского поэта». Все газеты отмечают хорошую игру чешских актеров.

По трассе Линдберга

Утвержден порядок международного перелета Нью-Йорк — Париж, задуманного министром авиации Франции Пьером Кот с целью отметить десятую годовщину первого трансатлантического перелета Чарльза Линдберга.

Перелет состоится в промежутке между 1 и 31 августа. В нем могут принять участие летчики всех стран, входящих в международную авиационную федерацию, и все типы многомоторных самолетов.

Старт состоится в районе Нью-Йорка. Для самолетов временем прибытия будет считаться момент приземления на аэродроме Ле-Бурже близ Парижа, а для гидросамолетов — момент их спуска на воду на Сене.

Первым победителем будет считаться тот летчик, который в кратчайший срок (меньше чем в 33 часа 30 минут) пролетит весь путь. Он получит приз в 1.500.000 франков. Второй приз — 1.000.000 франков и третий — 500.000 франков.

Каждый желающий участвовать в перелете должен до 1 мая послать во французский аэроклуб заявление и внести сумму в 5.000 франков.

Движение населения в США

По официальным статистическим данным, прирост населения в США за пятилетие 1930—1935 гг. составил около 5 миллионов человек. Количество населения США исчисляют в 127.521.000 чел.

Прирост населения, однако, наблюдается не во всех штатах. В 11 штатах количество населения уменьшилось. В результате разрушений, вызванных песчаными бурями, из-за засухи, а также вследствие исключительно тяжелого экономического положения многих районов, в США наблюдалось переселение значительных масс населения из одних штатов в другие.

Население переселялось главным образом из района Скалистых гор и Центральных штатов в штаты, расположенные к югу от реки Огайо, а в Восточные штаты.

Животные на скамье подсудимых

В минувшем году в мировой печати было отмечено несколько случаев привлечения животных и птиц к судебной ответственности.

В Чешам е (Англия), как сообщает «За рубежом», 14 января состоялся суд над прирученной вороной. Она обвинялась в сбрасывании вывешенного белья. Суд признал обвинение недоказанным и оправдал ворону.

В Каунпоре (Индия) полиция получила приказ разыскать и арестовать обезьяну, которая стащила 10.000 рупий у одного лавочника и скрылась в джунглях.

Трагический случай произошел с одной канадской кошкой в городе Лошине. Ее судили за систематическое «воровство», и суд приговорил ее к смертной казни, которая должна была состояться 7 марта. Но во время приготовлений к казни, баллон с газом, которым должны были отравить кошку, взорвался. Несколько полицейских и палач получили серьезные ожоги, а кошка убежала.

Всесоюзный радиоконцерт в день 8 марта

8 марта при участии Москвы, Ленинграда, Киева, Минска и Тбилиси состоится большой всесоюзный радиоконцерт, посвященный международному женскому дню. Концерт начнется в 9 часов вечера. Передача из Тбилиси будет происходить с 22 ч. 35 м. до 23 ч. по местному времени.

Программа части концерта, которая будет передаваться из Тбилиси, составлена из произведений исключительно грузинских композиторов. Будут исполнены отрывки из опер «Абесалом и Этери» и «Дареджан цбиери», романс комп. А. Букия «Ожидание» и «Аробная» — комп. Ш. Тактакишвили (для виолончели).

Исполнителями выступят артистки Сохадзе, Цомая и Накашидзе, виолончелистка Чигогидзе и пианистка Мачутадзе.

Строительство в колхозах Абхазии

СУХУМИ. (Наш корр.). В колхозной деревне Абхазии идет большое строительство. Построены и строятся детские ясли, родильные дома, новые школы, больницы, фермы, силосные башни, электростанции, клубы, избы-читальни. Многие колхозы строят для своих нужд кирпичные и черепичные заводы. Гальский колхоз им. Ленина построил кирпичный и черепичный заводы, которые дают за сезон более 12.000 черепиц и 20.000 кирпичей. Этот колхоз имеет и лесопильный завод. Кирпичные и черепичные заводы имеют также колхозы «Гигант», им. Гобечия, «III Интернационал». Колхозы «Мшромели глехи», им. Орджоникидзе и другие построили лесопильные заводы.

Победа тбилисских боксеров

На сцене клуба им. Дзержинского — боксерский ринг. Первыми встречаются боксеры наилегчайшего веса: ленинградец Нилов, занявший первое место на отборочных соревнованиях, и тбилисец Бериев. Оба подвижные, молодые боксеры. У Нилова прямые удары, хорошая ориентировка. Бериев выкладывает всю свою технику и опыт, но после четырех раундов победа присуждается Нилову.

Чемпион Ленинграда в легчайшем весе Осипов вышел на ринг с тбилисцем Марнаровым. Сохраняя для последних раундов правую руку, нанося удары левой, Осипов вскоре выматывает своего противника, пытавшегося до конца оказать ему сопротивление, и завоевывает победу.

Два первых поражения не обескуражили тбилисцев. Боксер полулегкого веса Аветисов, встретившись с чемпионом РККА Князевым, с самого начала повел атаку и серией ударов выиграл ряд раундов с большим преимуществом. Эту первую победу тбилисца Аветисова зал встретил восторженной овацией.

Тбилисский боксер Николаев занимает третье место в СССР. Встретившись с ленинградцем Васильевым, он повел осторожный, технический бой. Васильев не в состоянии противостоять Николаеву и проигрывает встречу.

Пятая пара приносит третью победу Тбилиси. Боксер Тбилиси Онгемах, встретившись с ленинградцем Чернаевым, активностью, сильными ударами показал свое превосходство, и судейская коллегия присудила ему победу.

Самой значительной оказалась встреча боксеров среднего веса: чемпиона Ленинграда Рыкунова и тбилисца Бакрадзе. Никто не ожидал от Бакрадзе той напористости, силы воли, ударов, которыми он локализовал сопротивление сильнейшего боксера Ленинграда. Выиграв несколько раундов, Бакрадзе вполне заслуженно получает победу над Рыкуновым.

Последней встречей был бой боксеров полутяжелого веса: тбилисца Рудометкина и ленинградца Морозова. Эта встреча дала Тбилиси еще одну победу и закончила первый вечер соревнований со счетом 5:2. За победу каждого боксера команде присуждается очко, и так как Ленинград не выставил обусловленного заранее боксера тяжелого веса, главный судья Г. Гаспаров присудил победу тбилисским боксерам со счетом 6:2.

Встречи боксеров показали значительно выросший спортивный класс тбилисских боксеров, хорошо подготовленных тренером-мастером спорта СССР А. Гольдштейном. После встречи с ленинградцами сильнейшие боксеры Тбилиси Канделаки, Николаев, Бакрадзе, Рудометкин и Навасардов со своим тренером выехали для встречи с боксерами в Москву.

Стрелковые соревнования жен командного состава Красной Армии

Жены командного и начальствующего состава Красной Армии принимают живейшее участие в строительстве Красной Армии. Они проявили уже себя, как прекрасные организаторы и участницы культурно-бытового обслуживания воинских частей. В то же время они упорно работают над собой, над повышением своей политической и боевой подготовки. Из среды жен командного и начальствующего состава выдвинулись прекрасные стрелки, отличные наездницы, смелые альпинистки.

Стрелковая команда жен начсостава при Тбилисском Доме Красной Армии. (Фото ДКА).

Всесоюзное совещание жен командиров дало новый толчок к развертыванию работы среди женщин в Красной Армии. После совещания особенно усилилась тяга женщин к стрелковому, парашютному и другим видам спорта, связанным с укреплением боевой мощи Красной Армии и обороноспособности страны. Прекрасно, например, работает постоянная команда жен начальствующего состава штаба округа при Закавказском окружном Доме Красной Армии. Большинство участниц команды дает от 77 до 80 попаданий из 80 возможных. Недавно команда успешно участвовала во всесоюзных заочных стрелковых соревнованиях. 8 марта команда примет участие в стрелковых соревнованиях тбилисского гарнизона. В соревнованиях, кроме стрелковой команды штаба округа, участвуют 14 команд.

С большим интересом учатся жены командиров и парашютному делу. В парашютной школе при Доме Красной Армии, которая имела уже два выпуска, учатся вместе с бойцами и курсантами и жены командиров.

Подготовка к олимпиаде искусств в Люксембурги

ЛЮКСЕМБУРГИ. (Наш. корр). В Люксембургском районе в последние годы получило большое развитие самодеятельное искусство. В колхозах организуются кружки танцоров, певцов, музыкантов. В районе организовано три хора, в которых участвует 180 человек, выявлено 90 танцоров и 40 ашугов.

Сейчас в районе ведется подготовка к олимпиаде самодеятельного искусства. При районном исполнительном комитете создана комиссия по подготовке к олимпиаде. Председателем комиссии является колхозник-поэт Мамед Риза-заде, председатель колхоза «Социализм».

ТБИЛИСИ. Одно из красивейших мест столицы Грузии—новая набережная. (Фото Кадетова — Груз. отд. Союзфото).

В Бакуриани с 19 февраля по 3 марта 1937 г. работала всесоюзная школа инструкторов горно-лыжного альпинизма ВЦСПС. Школу под руководством заслуженного мастера альпинизма Абалакова В. М. окончило 25 инструкторов. На снимке: группа инструктора Демидова идет на занятия. (Фото Буйнова — Груз. отд. Союзфото).

„Капитанская дочка" в Грузинском театре юного зрителя

Ночь. Метель. Крупные хлопья снега ложатся на белую равнину. В тишине, приближаясь, слышится звук колокольчика. Усталые путники сбились с дороги; ее сравняло с пушистыми сугробами полей. Воет метель и в ее жалобные ноты вплетается человеческий голос.

Из снежной завесы появляется фигура. Прохожий. Черные блестящие глаза, густая борода, казацкий кафтан...

Так состоялась встреча казака Емельяна Пугачева с прапорщиком Гриневым и его дядькой Савельичем на сцене Грузинского театра юного зрителя.

Артист В. Арешидзе, в роли Гринева.

Известно, с какой любовью и тщательностью собирал Пушкин материалы и документы по истории восстания Пугачева. Он побывал в Казани, Оренбурге, Уральске и в станице Бенды, в которой была расположена ставка Пугачева. В результате этой исследовательской работы появилась «История Пугачева», которую Николай Палкин велел переименовать в «Историю пугачевского бунта», и вслед за нею —«Капитанская дочка».

На долю Грузинского театра юного зрителя выпала почетная и ответственная задача показать «Капитанскую дочку», это бессмертное творение великого Пушкина, на сцене. Очень большую работу пришлось проделать писателю Г. Нахуцришвили и режиссеру Б. Гамрекели для того, чтобы на пленительной прозы Пушкина сделать драматическое произведение, подчиняющееся сценическим законам и требованиям, не исказив при этом Пушкина, целиком сохранив сюжетную линию «Капитанской дочки», образы героев и их язык. Это авторам пьесы удалось блестяще.

Режиссер спектакля Б. Гамрекели сумел создать волнующий спектакль. Он бережно донес до зрителя замечательные образы Пушкина, весь его звучный чеканный текст, все тончайшие нюансы его языка.

Превосходно оформление спектакля, сделанное художником Г. Волчинским. Выдержанное в реалистических тонах, оно прекрасно отображает екатерининскую эпоху.

Артистка Т. Твалиашвили в роли Маши.

Из исполнителей прежде всего необходимо отметить артиста Г. Дариспанашвили, прекрасно сыгравшего Пугачева, который показан сильным, волевым, целеустремленным человеком.

Лирический образ Марии Ивановны (капитанской дочки) тонко, с большим пониманием роли разработан артисткой Т. Твалиашвили.

Колоритной, страстной натуре Швабрина, тонко обрисованной артистом Г. Абашидзе, удачно противопоставлен образ Гринева, честного, но слабовольного человека. Эту роль с большим уменьем и тактом ведет артист В. Арешидзе.

Хороши Василиса Егоровна (арт. М. Эргнели), Иван Игнатьевич (арт. Г. Вильвилиани) и Савельич, мастерски сыгранный заслуженным артистом республики Н. Гвараадзе.

Б. ШУМСКИЙ.

ВЫШЕЛ № 1 ЖУРНАЛА «ПРОЛЕТАРСКАЯ РЕВОЛЮЦИЯ»
(на грузинском и русском языках).
под редакцией тов. Э. Бедия
Орган Тбилисского филиала ИМЭЛ при ЦК ВКП(б).

СОДЕРЖАНИЕ:

И. В. Сталин. О проекте Конституции Союза ССР. Доклад на Чрезвычайном VIII Всесоюзном С'езде Советов 25 ноября 1936 г.

СТАТЬИ:

Л. Берия. Непоколебимый борец за дело партии Ленина — Сталина.

Л. Берия. Пламенный боец.

ТРИДЦАТИПЯТИЛЕТИЕ БАТУМСКОЙ ПАРТИЙНОЙ ОРГАНИЗАЦИИ

Л. Берия. Знаменательная дата.

А. Меликов. Сталин — организатор ленинско-искровской социал-демократической организации в Батуми.

Э. Бедия. Торжество ленинизма.

С. Н. Карабинова. Борьба большевистских организаций Грузии и Закавказья за созыв Пражской конференции и за реализацию ее решений.

Н. Н. Аладжалова («Татьяна»). Авлабарская большевистская подпольная типография.

ВОСПОМИНАНИЯ:

П. Ломджария. Великий Сталин организовал нас на борьбу с царизмом и буржуазией.

Г. Каларзе. Воспоминания о великом Сталине.

И. Шарашидзе. Борьба товарища Сталина со сторонниками большинства «Месаме-ласи» в Батуми.

ДОКУМЕНТЫ.

КРИТИКА И БИБЛИОГРАФИЯ:

Сев. Кэличава. С. М. Киров. Статьи речи, документы, т. III, Партиздат ЦК ВКП(б) 1936 г.

П. Гуджабидзе. П. Керженцев. «Жизнь Ленина». Второе переработанное и дополненное изд., 1936 г.

Журнал продается в киосках Союзчати, в магазинах Партиздата и Госиздата Грузии.
Цена номера 3 рубля.

Календарь

Микель Анджело Буанаротти

МИКЕЛЬ АНДЖЕЛО БУАНАРОТТИ — родился 6 марта 1475 г. в Флоренции. Гениальный итальянский художник, скульптор, архитектор, живописец и поэт — он оставил после себя ряд значительнейших архитектурных и скульптурных произведений, пользующихся мировой известностью. К ним относятся: скульптуры — «Давид», фигуры на гробницах Медичи во Флоренции, «Моисей» и «Рабы», а также собор св. Петра в Риме, стенная роспись Сикстинской капеллы, картины «Святое семейство», «Страшный суд» и др.

Микель Анджело относится к группе великих мастеров эпохи Возрождения, являясь также одним из подвижчальников искусства барокко. Тяготея более к скульптуре, Микель Анджело перенес элементы пластики и в свою живопись, и в архитектурные композиции. Его творчество, чрезвычайно своеобразное и глубоко-субъективное, отличалось большой смелостью замысла, композиционным построением на основе борьбы контрастов, драматичности образов.

Микель Анджело известен также и своими поэтическими произведениями, посвященными в основном теме об искусстве.

Сегодня по радио

Сегодня с 12 час. 50 мин. через тбилисскую радиостанцию будет передаваться концерт восточной музыки по заявкам радиослушателей.

С 16 час. 40 мин. до 17 час. 30 мин. у микрофона будут выступать студенты Госконсерватории. В программе Бетховен.

С 17 час. 45 мин. до 18 час. 20 мин.—выступает ансамбль чонгуристок под управлением Акобия.

С 18 час. 30 мин. до 19 час.—концерт популярной классической музыки в исполнении домрового ансамбля под управлением Николаева.

В 20 час.—опера «Трубадур» из Тбилисского ордена Ленина театра оперы и балета. С 24 часов трансляция музыки для танцев из Москвы.

Завтра в Доме пропагандиста и агитатора им. Л. Кецховели

Занимаются курсы агитаторов (все группы) в 7 час. веч.

Кабинет пропаганды — консультации на темы: 1) «Сталинская Конституция — обвинительный акт против фашизма». Консультант тов. Якобашвили (на груз. языке) — в 7 час. веч. 2) «О методике работы над книгой». Консультант тов. Чкуселиа (на груз. языке) — в 7 ч. веч.

Справочный отдел

ИЗВЕЩЕНИЕ

7 марта, в 7 часов вечера, для актива ЛКСМГ Орджоникидзевского района в парткабинете Орджоникидзевского РК ТО КП(б) Грузии состоится доклад на тему: «Товарищ Сталин о классовой структуре СССР» (на грузинском языке).

8 марта, в 7 часов вечера, в Доме пропагандиста и агитатора ТК КП(б) Грузии им. Л. Кецховели состоится для городского партактива доклад зав. отделом школ и наук ЦК КП(б) Грузии т. П. ШАРИЯ на тему: О БУРЖУАЗНОЙ И СОЦИАЛИСТИЧЕСКОЙ ДЕМОКРАТИИ. Вход по пропускам.

Ответственный редактор
В. ГРИГОРЯН.

ТБИЛИССКИЙ, ОРДЕНА ЛЕНИНА, ГОСУДАРСТВЕННЫЙ ТЕАТР ОПЕРЫ И БАЛЕТА им. З. П. Палиашвили
6 марта: Трубадур. Начало в 8 ч. веч.
7 марта: Симфонич. концерт. Дириж. засл. деят. иск. орденоносец Евгений Микеладзе. Солистка Галина Баринова. Начало в 9 ч. веч.
8 марта: Абесалом и Этери. Начало в 8 ч. веч.
С 3 марта начинается выдача бил. на пост. места на весь сезон

Государственный драматический театр им. А. С. Грибоедова
6 марта: УТРО 1837—1937 ПУШКИН. Моцарт и Сальери. Пиковый гость. Медный всадник. Граф Нулин. Лирическ. стихотворения. Нач. в 12 ч. дня
6 марта: ВЕЧЕР. Луи Верн. Вль. Похищение Елены. Нач. в 8 ч. веч.
8 марта: Луи Вернейль. Похищение Елены. Нач. в 8 ч. веч.
Билеты на постоянные места с датой 2 марта действительны на утренний спектакль 6 марта.
Касса открыта с 11 до 2 ч. дня и с 5 до 9 час. вечера.

Филармония. Тбилисский, ордена Ленина, государственный театр оперы и балета им. З. П. Палиашвили. 7 марта. КОНЦЕРТ симфонического оркестра Управления по делам искусств при СНК Груз. С. Р. Дирижер засл. деятель искусств, орденоносец ЕВГЕНИЙ МИКЕЛАДЗЕ. солистка ГАЛИНА БАРИНОВА (сопрано). Академические и места госоперы действительны. Оставшиеся места в кассе. НАЧАЛО В 8 ЧАС. ВЕЧЕРА

ЗАЛ ГОСКОНСЕРВАТОРИИ. 6 МАРТА состоится КОНЦЕРТ студента класса проф. Бронского Бату КРАВЕЙШВИЛИ (баритон). НАЧАЛО В 9 ЧАС. ВЕЧЕРА. Билеты в кассе Государств. консерватории.

Госцирк. Тел. 3-11-44. СЕГОДНЯ 6 МАРТА. ДНЕМ два дневных представления. Начало 1-го — в 12 ч. и 2-го — в 2 ч. 30 м. ВЕЧЕРОМ — 6-й день матчей французской профес. БОРЬБЫ. в схватках три пары: 1-я пара Вилли Бур — Верден. 2-я пара Робек Кротов. 3-я Клементий Буль — Северский. Начало представления в 8 ч. 30 м., а борьбы в 10 ч. 30 мин. вечера. Касса с 10 час. утра. А также большая цирковая программа в 3-х отд. Завтра 7 марта, 7-й день матчей французской профессиональной борьбы

КИНОТЕАТРЫ
Октябрь 6, 7-40, 9-20, 11. Новое звуков. фильм „Путешествие в Арзрум". Новое звуков. фильм ЮНОСТЬ ПОЭТА
Учарник 6, 7-40, 9-20, 11. Звуков. худож. фильм ДАРИКО
Комсомолец 6-30, 8-30, 10-30. Звуков. фильм Доклад тов. Сталина И. В. о проекте Конституции Союза ССР на Чрезвычайном VIII Всесоюзном С'езде Советов 25 ноября 1936 г.
им. Р. Люксембург 5-30, 8-40, 11. Звуков. худож. фильм „БЕСПРИДАННИЦА"
Имени 26 6-15, 8-15, 10-15. Звуков. документальн. фильм „НЕПОБЕДИМАЯ"
Новости дня Нач. в 9 ч. 30 м.

ДОКТОР БЕРИЕВ. Венер., мочеполл., сифилис, кожн. Прием от 9—12 час. веч. от 6—7 ч. Для женщин отдел. вход. Наискось гост. «Европа» (б. Нейл. пер. Чодришвили, (б. Плехановский) № 8.

ДОКТОР П. Э. ПОЧХУА. Сифилис, кожные и венерические болезни. Прием больных с 6 до 8 час. вечера. Ул. Каляева, № 10 (быв. Цициановская).

ПИСАТЬ КРАСИВО НАУЧУ. Исправляю почерк в короткий срок. Ул. Кецховели (б. Лорис-Меликовская), 4, кв. 2

ДОКТОР С. Г. ДИЛЬБАНЖ. Спец.: венерические, гонорея и мочеполовые. Болезни кожи и волос. Лечение полового бессилия и полов. расстройства. Прием женщ. от 5—6 ч. веч., мужч. от 6—8 ч. веч. Плехановский просп., № 41, вход с и д'езда

ЖЕНЩИНА ВРАЧ Т. С. ОРКОДАШВИЛИ. Прием больных по кожно-венерическим болезням, от 5 до 8 ч. веч. Ул. Калинина, № 86.

Мюзик-холл. Плехановский пр. № 123. 6 и 7 МАРТА. Талоны 64, 65. ПОЛНАЯ ПЕРЕМЕНА ПРОГРАММЫ. Участвуют: человек-молния Николай Глейзаров, Вл. Коралли (юмор), Ал. Менакер, Васо Годзиашвили. Новый аттракцион. Воляртинский, Мирзоян и Резцов, два Бригтон. Конферансье Мих. ГАРКАВИ. Джаз под упр. С. БАБОВА. В фойе танцы. Начало в 9 часов вечера.

КОНЦЕРТНЫЙ ЗАЛ им. РУСТАВЕЛИ. 6 МАРТА. КОНЦЕРТЫ премьерши ГАБТ, засл. арт. республики Е. К. КАТУЛЬСКОЙ при участ. концертмейстера ГАБТ ПОГРЕБОВА. Начало в 9 ч. веч. Билеты в кассе с 12 ч. д. до 9 ч. веч.

Государственный академич. театр армянской драмы. ул. Шаумяна, 8, тел. 3-92-31. Трамв. 3, 4, 9. 6 марта — Сп. № 68. 9 марта — Сп. № 69. С. Шаншиашвили. АРСЕН. Пено-нар. артист АРУС ВОСКАНЯН. Арсен-нар. арт. ИС. АЛИХАНЯН. Постановка Г. Журули. Художник З. Симонян. Музыка К. Мегвинет. Ухуцеси. — НАЧАЛО В 8 ЧАСОВ ВЕЧЕРА — Билеты в кассе театра с 11 до 2 и от 6 до 9 ч. веч. и в музык. магазине (пл. Закфедерации, 1) с 11 до 3 ч. дня

Тбилисский, ордена Ленина, государственный театр оперы и балета им. З. П. Палиашвили объявляет: с 3 марта ежедневно выдача билетов НА ПОСТОЯННЫЕ МЕСТА (на весь сезон). При получении необходимо предъявить доверенность и справку о последнем взносе. Выдача производится с 12 до 4 час. дня у администратора. 5—5

25 МАЯ — ПЕРВЫЙ ТИРАЖ ЗАЙМА ВТОРОЙ ПЯТИЛЕТКИ (выпуск четвертого года)
От Народного Комиссариата Финансов Союза ССР
В виду того, что ПОДАВЛЯЮЩАЯ МАССА ДЕРЖАТЕЛЕЙ ГОСУДАРСТВЕННЫХ ЗАЙМОВ провела уже в связи с конверсией ОБМЕН ОБЛИГАЦИЙ ранее выпущенных внутренних государственных займов на облигации „Займа второй пятилетки (выпуск четвертого года)", а также учитывая, что ОБЛИГАЦИИ ЭТОГО ЗАЙМА ПО ПОДПИСКЕ 1933 г. БУДУТ РОЗДАНЫ ВСЕМ ПОДПИСЧИКАМ В ПЕРВОЙ ПОЛОВИНЕ МАЯ т. г.,
ПЕРВЫЙ ТИРАЖ ЗАЙМА ВТОРОЙ ПЯТИЛЕТКИ (выпуск четвертого года) НАЗНАЧАЕТСЯ НА 25 МАЯ 1937 ГОДА В МОСКВЕ.

Гофилэгт Грузии открывает в Тбилиси СТУДИЮ по подготовке кадров для ГРУЗИНСКОГО ТЕАТРА ЭСТРАДЫ
В студию принимаются лица обоего пола не старше 25 лет, с образованием не ниже семилетки. На время занятий всем приезжим из районов обеспечиваются ОБЩЕЖИТИЕ и СТИПЕНДИЯ.
Заявления о приеме направлять: Тбилиси — Гофилэгт Грузии, Плехановский пр., № 123 канцелярия.
О ДНЕ ПРИЕМНЫХ ИСПЫТАНИЙ БУДЕТ ОБЪЯВЛЕНО ОСОБО.

Согласно постановления балансовой комиссии Управления треста „Хлебострой" от 5 февраля 1937 г., в связи с окончанием строительства Мелькомбината и мальтозного цеха,
тбилисская контора „Хлебострой" ликвидируется
Все организации и лица, имеющие какие либо претензии к тбилисской конторе „Хлебостроя", должны их пред'явить не позднее 15 марта с. г., после чего никакие претензии приниматься не будут.
Претензии направлять по адресу: Тбилиси — автлуг, „Хлебострой".
Начальник строительства ДВАРЕЛИДЗЕ. Гл. бухгалтер ФРИЦЛЕР.

Краснознаменная типография им. А. Ф. Мясникова издательства ЦК КП(б) Грузии «Заря Востока», Тбилиси, просп. Руставели, 36. Упол. Главлита № 14894.