Т 501 Ѵ 83

ПРОЛЕТАРИИ ВСЕХ СТРАН, СОЕДИНЯЙТЕСЬ!

ЗАРЯ ВОСТОКА

ГОД ИЗДАНИЯ 15-ЫЙ

ОРГАН ЦЕНТРАЛЬНОГО и ТБИЛИССКОГО КОМИТЕТОВ КП(б) ГРУЗИИ и ЦИК ГРУЗИНСКОЙ ССР

АПРЕЛЬ 1 ЧЕТВЕРГ 1937 г. № 74 (4095)

„Связь с массами, укрепление этой связи, готовность прислушиваться к голосу масс,—вот в чем сила и непобедимость большевистского руководства“

И. СТАЛИН.

Заключительное слово товарища СТАЛИНА на Пленуме ЦК ВКП(б) 5 марта 1937 г.

Товарищи!

Я говорил в своем докладе об основных вопросах обсуждаемого дела. Прения показали, что у нас имеется теперь полная ясность, имеется понимание задач и есть готовность ликвидировать недостатки нашей работы. Но прения показали также, что есть некоторые конкретные вопросы нашей организационно - политической практики, по который нет еще у нас вполне ясного понимания. Таких вопросов я насчитал семь.

Разрешите сказать несколько слов об этих вопросах.

1) Теперь, надо полагать, все поняли, осознали, что чрезмерное увлечение хозяйственными кампаниями и хозяйственными успехами при недооценке и забвении партийно - политических вопросов—ведет к тупику. Необходимо, стало быть, повернуть внимание работников в сторону партийно - политических вопросов с тем, чтобы успехи хозяйственные сочетались и шли рядом с успехами партийно - политической работы.

Как практически осуществить задачу усиления партийно - политической работы, задачу освобождения партийных организаций от хозяйственных мелочей? Как видно из прений, некоторые товарищи склонны делать из этого неправильный вывод о том, что теперь придется будто бы отойти вовсе от хозяйственной работы. По крайней мере были голоса: ну, теперь, слава богу, освободимся от хозяйственных дел, теперь можно заняться и партийно - политической работой. Правилен ли этот вывод? Нет, неправилен. Когда наши партийные товарищи, увлекаясь хозяйственными успехами, отходили от политики, это была крайность, стоившая нам больших жертв. Если теперь некоторые наши товарищи, берясь за усиление партийно - политической работы, вздумают отойти от хозяйства, то это будет другая крайность, которая будет нам стоить не меньших жертв. Нельзя шарахаться от одной крайности к другой. Нельзя отделять политику от хозяйства. Мы не можем уйти от хозяйства так же, как не можем уйти от политики. Для удобства изучения люди обычно отделяют методологически вопросы хозяйства от вопросов политики. Но это делается лишь методологически, искусственно, только для удобства изучения. В жизни, наоборот, на практике политика и хозяйство неотделимы. Они существуют вместе и действуют вместе. И тот, кто думает в нашей практической политике отделить хозяйство от политики, усилить хозяйственную работу ценой умаления политической работы или, наоборот, усилить политическую работу ценой умаления хозяйственной работы, — тот обязательно попадает в тупик.

Смысл известного пункта проекта резолюции об освобождении партийных организаций от хозяйственных мелочей и усилении партийно - политической работы состоит не в том, чтобы отойти от хозяйственной работы и хозяйственного руководства, а только лишь в том, чтобы не допускать больше практики подмены и обезличения хозяйственных органов, в том числе и особенно земельных органов, нашими партийными организациями. Необходимо, стало быть, усвоить метод большевистского руководства хозяйственными органами, состоящий в том, чтобы систематически помогать этим органам, систематически укреплять их и руководить хозяйством не помимо этих органов, а через них. Нужно дать хозяйственным органам и прежде всего земельным органам лучших людей, нужно укомплектовать эти органы новыми лучшими работниками, способными выполнять возложенные на них задачи. Только после того, как будет проделана эта работа, можно будет расчитывать на то, что партийные организации будут полностью освобождены от хозяйственных мелочей. Понятно, что дело это серьезное и требует известного времени. Но пока это не сделано, партийным организациям придется и впредь, на определенно короткий срок, заниматься вплотную сельскохозяйственными делами со всеми их мелочами, пахотой, севом, уборкой и т. д.

2) Два слова о вредителях, диверсантах, шпионах и т. д. Теперь, я думаю, ясно для всех, что нынешние вредители и диверсанты, каким бы флагом они ни маскировались, троцкистским или бухаринским, давно уже перестали быть политическим течением в рабочем движении, что они превратились в беспринципную и безыдейную банду профессиональных вредителей, диверсантов, шпионов, убийц. Понятно, что этих господ придется громить и корчевать беспощадно, как врагов рабочего класса, как изменников нашей родине. Это ясно и не требует дальнейших раз'яснений.

Но вот вопрос: как практически осуществить задачу разгрома и выкорчевывания японо-германских агентов троцкизма? Значит ли это, что надо бить и выкорчевывать не только действительных троцкистов, но и тех, которые когда-то колебались в сторону троцкизма, а потом, давно уже, отошли от троцкизма, не только тех, которые действительно являются троцкистскими агентами вредительства, но и тех, которые имели когда-то случай пройти по улице, по которой когда-то проходил тот или иной троцкист? По крайней мере такие голоса раздавались здесь на Пленуме. Можно ли считать такое толкование резолюции правильным? Нет, нельзя считать правильным. В этом вопросе, как и во всех других вопросах, необходим индивидуальный, дифференцированный подход. Нельзя стричь всех под одну гребенку. Такой огульный подход может только повредить делу борьбы с действительными троцкистскими вредителями и шпионами.

Среди наших ответственных товарищей имеется некоторое количество бывших троцкистов, которые давно уже отошли от троцкизма и ведут борьбу с троцкизмом не хуже, а лучше некоторых наших уважаемых товарищей, не имевших случая колебаться в сторону троцкизма. Было бы глупо опорачивать теперь таких товарищей.

Среди наших товарищей есть и такие, которые идеологически стояли всегда против троцкизма, но, несмотря на это, поддерживали личную связь с отдельными троцкистами, которую они не замедлили ликвидировать, как только стала для них ясной практическая физиономия троцкизма. Не хорошо, конечно, что они прервали свою личную приятельскую связь с отдельными троцкистами не сразу, а с опозданием. Но было бы глупо валить таких товарищей в одну кучу с троцкистами.

3) Что значит — правильно подбирать работников и правильно расставлять их на работе?

Это значит подбирать работников, во-первых, по политическому признаку, т.-е. заслуживают ли они политического доверия и, во-вторых, по деловому признаку, т. е. пригодны ли они для такой-то конкретной работы.

Это значит не превращать деловой подход в деляческий подход, когда люди интересуются деловыми качествами работников, но не интересуются их политической физиономией.

Это значит не превращать политический подход в единственный и исчерпывающий подход, когда люди интересуются политической физиономией работников, но не интересуются их деловыми качествами.

Можно ли сказать, что это большевистское правило выполняется нашими партийными товарищами? К сожалению, нельзя этого сказать. Здесь на Пленуме уже говорили об этом. Но не сказали всего. Дело в том, что это испытанное правило нарушается в нашей практике сплошь и рядом и при том самым грубым образом. Чаще всего подбирают работников не по об'ективным признакам, а по признакам случайным, суб'ективным, обывательски - мещанским. Подбирают чаще всего так называемых знакомых, приятелей, земляков, лично преданных людей, мастеров по восхвалению своих шефов — безотносительно к их политической и деловой пригодности.

Понятно, что вместо руководящей группы ответственных работников получается семейка близких людей, артель, члены которой стараются жить в мире, не обижать друг друга, не выносить сора из избы, восхвалять друг друга и время от времени посылать в центр пустопорожние и тошнотворные рапорта об успехах.

Не трудно понять, что в такой семейственной обстановке не может быть места ни для критики недостатков работы, ни для самокритики руководителей работой.

Понятно, что такая семейственная обстановка создает благоприятную среду для выращивания подхалимов, людей, лишенных чувства своего достоинства и потому не имеющих ничего общего с большевизмом.

Взять, например, товарищей Мирзояна и Вайнова. Первый из них является секретарем краевой партийной организации Казахстана, второй — секретарем ярославской областной партийной организации. Эти люди в нашей среде — не последние работники. А как они подбирают работников? Первый перетащил с собой в Казахстан из Азербайджана и Урала, где он раньше работал, 30 — 40 «своих» людей и расставил их на ответственные посты в Казахстане. Второй перетащил с собой в Ярославль из Донбасса, где он раньше работал, свыше десятка тоже «своих» людей и расставил их тоже на ответственные посты. Есть, стало быть, своя артель у товарища Мирзояна. Есть она и у товарища Вайнова. Разве нельзя было подобрать работников из местных людей, руководствуясь известным большевистским правилом о подборе и расстановке людей? Конечно, можно было бы. Почему же они этого не сделали? Потому, что большевистское правило подбора работников исключает возможность обывательски - мещанского подхода, исключает возможность подбора работников по признакам семейственности и артельности. Кроме того, подбирая в качестве работников лично преданных людей, эти товарищи хотели, видимо, создать для себя обстановку некоторой независимости как в отношении местных людей, так и в отношении ЦК партии. Допустим, что товарищи Мирзоян и Вайнов в силу тех или иных обстоятельств будут переведены из места нынешней их работы в какие-либо другие места. Как они должны поступать в таком случае в отношении своих «хвостов»? Неужели им придется снова перетаскивать их в новые места своей работы?

Вот к какому абсурду приводит нарушение большевистского правила о правильном подборе и расстановке работников.

4) Что значит — проверять работников, проверять исполнение заданий?

Проверять работников, это значит проверять их не по их обещаниям и декларациям, а по результатам их работы.

Проверять исполнение заданий, это значит проверять их не только в канцелярии и не только по формальным отчетам, но прежде всего проверять их на месте работы по фактическим результатам исполнения.

Нужна ли вообще такая проверка? Безусловно, нужна. Нужна, во-первых, потому, что только такая проверка дает возможность распознать работника, определить его действительные качества. Нужна, во-вторых, потому, что только такая проверка дает возможность определить достоинства и недостатки исполнительского аппарата. Нужна, в-третьих, потому, что только такая проверка дает возможность определить достоинства и недостатки самих заданий.

Некоторые товарищи думают, что проверять людей можно только сверху, когда руководители проверяют руководимых по результатам их работы. Это неверно. Проверка сверху, конечно, нужна, как одна из действительных мер проверки людей и проверки исполнения заданий. Но проверка сверху далеко еще не исчерпывает всего дела проверки. Существует еще другого рода проверка, проверка снизу, когда массы, когда руководимые проверяют руководителей, отмечают их ошибки и указывают пути их исправления. Этого рода проверка является одним из самых действительных способов проверки людей.

Партийные массы проверяют своих руководителей на активах, на конференциях, на с'ездах путем заслушивания их отчетов, путем критики недостатков, наконец, путем избрания или неизбрания в руководящие органы тех или иных руководящих товарищей. Точное проведение демократического централизма в партии, как этого требует устав нашей партии, безусловная выборность партийных органов, право выставления и отвода кандидатов, закрытое голосование, свобода критики и самокритики,— все эти и подобные им мероприятия необходимо провести в жизнь для того, между прочим, чтобы облегчить проверку и контроль руководителей партии со стороны партийных масс.

Беспартийные массы проверяют своих хозяйственных, профессионалистских и иных руководителей на беспартийных активах, на массовых совещаниях всякого рода, где они заслушивают отчеты своих руководителей, критикуют недостатки и намечают пути их исправления.

Наконец, народ проверяет руководителей страны во время выборов в органы власти Советского Союза путем всеобщего, равного, прямого и тайного голосования.

Задача состоит в том, чтобы соединить проверку сверху с проверкой снизу.

5) Что значит — обучать кадры на их собственных ошибках?

Ленин учил, что добросовестное вскрытие ошибок партии, изучение причин, породивших эти ошибки, и намечение путей, необходимых для исправления этих ошибок, является одним из вернейших средств правильного обучения и воспитания партийных кадров, правильного обучения и воспитания рабочего класса и трудящихся масс. Ленин говорит:

> «Отношение политической партии к ее ошибкам есть один из важнейших и вернейших критериев серьезности партии и исполнения ею на деле ее обязанностей к своему классу и к трудящимся массам. Открыто признать ошибку, вскрыть ее причины, проанализировать обстановку, ее породившую, обсудить внимательно средства исправить ошибку—вот это признак серьезной партии, вот это исполнение ею своих обязанностей, вот это—воспитание и обучение класса, а затем и массы».

Это значит, что обязанностью большевиков является не замазывание своих ошибок, не увиливание от вопроса об их ошибках, как это бывает у нас часто, а честное и открытое признание своих ошибок, честное и открытое намечение путей для исправления этих ошибок, честное и открытое исправление своих ошибок.

Я бы не сказал, чтобы многие из наших товарищей с удовольствием пошли на это дело. Но большевики, если они действительно хотят быть большевиками, должны найти в себе мужество открыто признать свои ошибки, вскрыть их причины, наметить пути их исправления и тем помочь партии дать кадрам правильное обучение и правильное политическое воспитание. Ибо только на этом пути, только в обстановке открытой и честной самокритики можно воспитать действительно большевистские кадры, можно воспитать действительных большевистских лидеров.

Два примера, демонстрирующих правильность положения Ленина.

Взять, например, наши ошибки с колхозным строительством. Вы помните, должно быть, 1930 год, когда наши партийные товарищи думали разрешить сложнейший вопрос перевода крестьянства на колхозное строительство в какие-нибудь 3—4 месяца и когда Центральный Комитет партии оказался вынужденным осадить увлекающихся товарищей. Это был один из самых опасных периодов в жизни нашей партии. Ошибка состояла в том, что наши партийные товарищи забыли о добровольности колхозного строительства, забыли, что нельзя переводить крестьян на колхозный путь путем административного нажима, забыли, что колхозное строительство требует не нескольких месяцев, а нескольких лет тщательной и продуманной работы. Они забыли об этом и не хотели признавать своих ошибок. Вы помните, должно быть, что указание ЦК о головокружении от успехов и о том, чтобы наши товарищи на местах не забегали вперед, игнорируя реальную обстановку, — было встречено в штыки. Но это не удержало ЦК от того, чтобы пойти против течения и повернуть наших партийных товарищей на правильный путь. И что же? Теперь ясно для всех, что партия добилась своего, повернув наших партийных товарищей на правильный путь. Сейчас у нас имеются десятки тысяч великолепных кадров из крестьян по колхозному строительству и колхозному руководству. Эти кадры выросли и воспитались на ошибках 1930 года. Но этих кадров не было бы у нас теперь, если бы партия не осознала тогда своих ошибок и не исправила их своевременно.

Другой пример уже из области промышленного строительства. Я имею в виду наши ошибки в период шахтинского вредительства. Наши ошибки состояли в том, что мы не учитывали всей опасности технической отсталости наших кадров в промышленности, мы мирились с этой отсталостью и думали развернуть широкое социалистическое промышленное строительство при помощи враждебно настроенных специалистов, обрекая наши хозяйственные кадры на роль плохих комиссаров при буржуазных специалистах. Вы помните, должно быть, как неохотно признавали тогда наши хозяйственные кадры свои ошибки, как неохотно признавали они свою техническую отсталость и до чего туго усваивали они лозунг — «овладеть техникой». И что же? Факты показывают, что лозунг «овладеть техникой» возымел свое действие и дал свои благие результаты. Теперь у нас имеются десятки и сотни тысяч великолепных большевистских хозяйственных кадров, уже овладевших техникой и двигающих вперед нашу промышленность. Но этих кадров не было бы у нас теперь, если бы партия спасовала перед упорством хозяйственников, не желавших признать свою техническую отсталость, если бы партия не осознала тогда своих ошибок и не исправила их своевременно.

Некоторые товарищи говорят, что нецелесообразно говорить открыто о своих ошибках, так как открытое признание своих ошибок может быть расценено нашими врагами, как наша слабость, и может быть использовано ими. Это пустяки, товарищи, сущие пустяки. Открытое признание наших ошибок и честное их исправление, наоборот, может лишь усилить нашу партию, поднять авторитет нашей партии в глазах рабочих, крестьян, трудовой интеллигенции, поднять силу и мощь нашего государства. А это главное. Были бы с нами рабочие, крестьяне, трудовая интеллигенция, а все остальное приложится.

Другие товарищи говорят, что открытое признание наших ошибок может привести не к обучению и укреплению наших кадров, а к их ослаблению и расстройству, что мы должны щадить и беречь свои кадры, что мы должны щадить их самолюбие и спокойствие. Для этого они предлагают замазывать ошибки наших товарищей, ослабить силу критики, а еще лучше — пройти мимо этих ошибок. Такая установка является не только в корне неправильной, но и в высшей степени опасной, опасной прежде всего для кадров, которые хотят «щадить» и «беречь». Щадить и сохранить кадры при помощи замазывания их ошибок,—это значит наверняка погубить эти самые кадры. Мы бы наверняка загубили свои колхозные большевистские кадры, если бы не вскрыли ошибок 1930 года и не обучили их на этих ошибках. Мы бы наверняка загубили свои промышленные большевистские кадры, если бы мы не вскрыли ошибок наших товарищей в период шахтинского вредительства и не обучили наши промышленные кадры на этих ошибках. Кто думает щадить самолюбие наших кадров путем замазывания их ошибок, тот губит и кадры, и самолюбие кадров, ибо он замазыванием их ошибок облегчает повторение новых, может быть более серьезных ошибок, которые, надо полагать, приведут к полному провалу кадров в ущерб их «самолюбию» и «спокойствию».

6) Ленин учил нас не только учить массы, но и учиться у масс.

Что это значит?

Это значит, во-первых, что мы, руководители, не должны зазнаваться, не должны думать, что, если мы являемся членами ЦК или наркомами, то это еще не значит, что мы обладаем всеми необходимыми знаниями для того, чтобы правильно руководить. Чин сам по себе не дает знаний и опыта. Звание—тем более.

Это значит, во-вторых, что одного лишь нашего опыта, опыта руководителей недостаточно для того, чтобы правильно руководить, что необходимо, стало быть, дополнять свой опыт, опыт руководителей, опытом масс, опытом партийной массы, опытом рабочего класса, опытом народа.

Это значит, в-третьих, ни на минуту не ослаблять, а тем более не разрывать наших связей с массами.

Это значит, в-четвертых, чутко прислушиваться к голосу масс, к голосу рядовых членов партии, к голосу так называемых «маленьких людей», к голосу народа.

Что значит правильно руководить?

Это вовсе не значит сидеть в канцелярии и строчить директивы.

Правильно руководить—это значит:

во-первых, найти правильное решение вопроса. А правильное решение невозможно найти без учета опыта масс, которые на своей собственной спине испытывают результаты нашего руководства;

во-вторых, организовать проведение в жизнь правильного решения, чего, однако, нельзя сделать без прямой помощи со стороны масс;

в-третьих, организовать проверку исполнения этого решения, чего, опять-таки, невозможно сделать без прямой помощи масс.

Мы, руководители, видим вещи, события, людей только с одной стороны, я бы сказал — сверху, наше поле зрения, стало быть, более или менее ограничено. Массы, наоборот, видят вещи, события, людей, с другой стороны, я бы сказал — снизу, их поле зрения тоже, стало быть, в известной степени ограничено. Чтобы получить правильное решение вопроса, надо об'единить эти два опыта. Только в таком случае руководство будет правильным.

Вот что значит не только учить массы, но и учиться у масс.

Два примера, демонстрирующие правильность этого положения Ленина.

Это было несколько лет тому назад. Мы, члены ЦК, обсуждали вопрос об улучшении положения в Донбассе. Проект мероприятий, представленный Наркомтяжем, был явно неудовлетворительный. Трижды возвращали проект в Наркомтяж. Трижды получали из Наркомтяжа все разные проекты. И все же нельзя было признать их удовлетворительными. Наконец, мы решили вызвать из Донбасса несколько рабочих и рядовых хозяйственных и профессиональных работников. Три дня беседовали с этими товарищами. И все мы, члены ЦК, должны были признать, что только они, эти рядовые работники, эти «маленькие люди», сумели подсказать нам правильное решение. Вы помните должно быть известное решение ЦК и Совнаркома о мерах усиления добычи угля в Донбассе. Так вот это решение ЦК и Совнаркома, которое признано всеми нашими товарищами правильным и даже знаменитым решением, подсказали нам простые люди из низов.

(Окончание заключительного слова товарища СТАЛИНА см. на 2-й стр.).

Заключительное слово товарища СТАЛИНА на Пленуме ЦК ВКП(б) 5 марта 1937 г.

(Окончание)

Другой пример. Я имею в виду пример с тов. Николаенко. Кто такая Николаенко? Николаенко — это рядовой член партии. Она — обыкновенный «маленький человек». Целый год она подавала сигналы о неблагополучии в партийной организации в Киеве, разоблачала семейственность, мещанско - обывательский подход к работникам, зажим самокритики, засилье троцкистских вредителей. От нее отмахивались, как от назойливой мухи. Наконец, чтобы отбиться от нее, взяли и исключили ее из партии. Ни киевская организация, ни ЦК КП(б)У не помогли ей добиться правды. Только вмешательство Центрального Комитета партии помогло распутать этот запутанный узел. А что выяснилось после разбора дела? Выяснилось, что Николаенко была права, а киевская организация была неправа. Ни больше, ни меньше. А ведь, кто такая Николаенко? Она, конечно, не член ЦК, она не нарком, она не секретарь киевской областной организации, она даже не секретарь какой-либо ячейки, она только простой рядовой член партии.

Как видите, простые люди оказываются иногда куда ближе к истине, чем некоторые высокие учреждения.

Можно было бы привести еще десятки и сотни таких примеров.

Выходит таким образом, что для руководства нашим делом одного лишь нашего опыта, опыта руководителей, далеко еще недостаточно. Для того, чтобы правильно руководить, необходимо опыт руководителей дополнить опытом партийной массы, опытом рабочего класса, опытом трудящихся, опытом так называемых «маленьких людей».

А когда это возможно?

Это возможно лишь в том случае, если руководители связаны с массами теснейшим образом, если они связаны с партийными массами, с рабочим классом, с крестьянством, с трудовой интеллигенцией.

Связь с массами, укрепление этой связи, готовность прислушиваться к голосу масс,— вот в чем сила и непобедимость большевистского руководства.

Можно признать как правило, что пока большевики сохраняют связь с широкими массами народа, они будут непобедимыми. И наоборот, стоит большевикам оторваться от масс и потерять связь с ними, стоит им покрыться бюрократической ржавчиной, чтобы они лишились всякой силы и превратились в пустышку.

У древних греков в системе их мифологии был один знаменитый герой — Антей, который был, как повествует мифология, сыном Посейдона — бога морей и Геи— богини земли. Он питал особую привязанность к матери своей, которая его родила, вскормила и воспитала. Не было такого героя, которого бы он не победил — этот Антей. Он считался непобедимым героем. В чем состояла его сила? Она состояла в том, что каждый раз, когда ему в борьбе с противником приходилось туго, он прикасался к земле, к своей матери, которая родила и вскормила его, и получал новую силу. Но у него было все-таки свое слабое место — это опасность быть каким-либо образом оторванным от земли. Враги учитывали эту его слабость и подкарауливали его. И вот нашелся враг, который использовал эту его слабость и победил его. Это был Геркулес. Но как он его победил? Он оторвал его от земли, поднял на воздух, отнял у него возможность прикоснуться к земле и задушил его таким образом в воздухе.

Я думаю, что большевики напоминают нам героя греческой мифологии, Антея. Они так же, как и Антей, сильны тем, что держат связь со своей матерью, с массами, которые породили, вскормили и воспитали их. И пока они держат связь со своей матерью, с народом, они имеют все шансы на то, чтобы остаться непобедимыми.

В этом ключ непобедимости большевистского руководства.

7) Наконец, еще один вопрос. Я имею в виду вопрос о формальном и бездушно-бюрократическом отношении некоторых наших партийных товарищей к судьбе отдельных членов партии, к вопросу об исключении из партии членов партии, или к вопросу о восстановлении исключенных в правах членов партии. Дело в том, что некоторые наши партийные руководители страдают отсутствием внимания к людям, к членам партии, к работникам. Более того, они не изучают членов партии, не знают, чем они живут и как они растут, не знают вообще работников. Поэтому у них нет индивидуального подхода к членам партии, к работникам партии. И именно потому, что у них нет индивидуального подхода при оценке членов партии и партийных работников, они обычно действуют наобум: либо хвалят их огулом, без меры, либо избивают их также огулом и без меры, исключают из партии тысячами и десятками тысяч. Такие руководители вообще стараются мыслить десятками тысяч, не заботясь об «единицах», об отдельных членах партии, об их судьбе. Исключить из партии тысячи и десятки тысяч людей они считают пустяковым делом, утешая себя тем, что партия у нас двухмиллионная и десятки тысяч исключенных не могут что-либо изменить в положении партии. Но так могут подходить к членам партии лишь люди, по сути дела, глубоко антипартийные.

В результате такого бездушного отношения к людям, к членам партии и партийным работникам искусственно создается недовольство и озлобление в одной части партии, а троцкистские двурушники ловко подцепляют таких озлобленных товарищей и умело тащат их за собой в болото троцкистского вредительства.

Сами по себе троцкисты никогда не представляли большой силы в нашей партии. Вспомните последнюю дискуссию в нашей партии в 1927 году. Это был настоящий партийный референдум. Из 854 тысяч членов партии голосовало тогда 730 тысяч членов партии. Из них за большевиков, за Центральный Комитет партии против троцкистов голосовало 724 тысячи членов партии, за троцкистов — 4 тысячи членов партии, то-есть около полпроцента, и воздержалось 2.600 членов партии. Не приняло участия в голосовании 123 тысячи членов партии. Не приняли они участия либо потому, что были в от'езде, либо потому, что были в сменах. Если к 4 тысячам, голосовавших за троцкистов, прибавить всех воздержавшихся, — полагая, что они тоже сочувствовали троцкистам, и если к этой сумме прибавить не полпроцента не участвовавших в голосовании, как это следовало бы сделать по правилу, а пять процентов не участвовавших, то-есть около 6 тысяч членов партии, то получится около 12 тысяч членов партии, сочувствовавших так или иначе троцкизму. Вот вам вся сила господ троцкистов.

Добавьте к этому то обстоятельство, что многие из этого числа разочаровались в троцкизме и отошли от него, и вы получите представление о ничтожности троцкистских сил. И если, несмотря на это, троцкистские вредители все же имеют кое-какие резервы около нашей партии, то это потому, что неправильная политика некоторых наших товарищей по вопросу об исключении из партии и восстановлении исключенных, бездушное отношение некоторых наших товарищей к судьбе отдельных членов партии и отдельных работников искусственно плодят количество недовольных и озлобленных и создают, таким образом, троцкистам эти резервы.

Исключают большей частью за так называемую пассивность. Что такое пассивность? Считают, оказывается, что ежели член партии не усвоил программу партии, то он пассивен и подлежит исключению. Но это же неправильно, товарищи. Нельзя же так буквоедски толковать устав нашей партии. Чтобы усвоить программу партии, надо быть настоящим марксистом, проверенным и теоретически подготовленным марксистом. Я не знаю, много ли найдется у нас членов партии, которые уже усвоили нашу программу, стали настоящими марксистами, теоретически подготовленными и проверенными. Если итти дальше по этому пути, то нам пришлось бы оставить в партии только интеллигентов и вообще людей ученых. Кому нужна такая партия? У нас имеется проверенная и выдержавшая все испытания ленинская формула о членстве в партии. По этой формуле членом партии считается тот, кто признает программу партии, платит членские взносы и работает в одной из ее организаций. Обратите внимание: в ленинской формуле говорится не об **усвоении** программы, а о **признании** программы.

Это две совершенно различные вещи. Нечего и доказывать, что прав здесь Ленин, а не наши партийные товарищи, все болтающие об усвоении программы. Оно и понятно. Если бы партия исходила из того, что членами партии могут быть только такие товарищи, которые уже усвоили программу и стали теоретически подготовленными марксистами, то она не создавала бы в партии тысячи партийных кружков, сотни партийных школ, где членов партии обучают марксизму и помогают им усвоить нашу программу. Совершенно ясно, что если партия организует такие школы и кружки среди членов партии, то это потому, что она знает, что члены партии не успели еще усвоить партийную программу, не успели еще стать теоретически подготовленными марксистами.

Стало быть, чтобы выправить нашу политику по вопросу о членстве в партии и об исключении из партии, необходимо покончить с нынешним головотяпским толкованием вопроса о пассивности.

Но у нас есть еще другая погрешность в этой области. Дело в том, что наши товарищи не признают середины между двумя крайностями. Стоит рабочему, члену партии слегка провиниться, опоздать раз-два на партийное собрание, не заплатить почему-либо членских взносов, чтобы его мигом выкинули вон из партии. Не интересуются степенью его провинности, причиной неявки на собрание, причиной неплатежа членских взносов. Бюрократизм в этих вопросах прямо невиданный. Не трудно понять, что именно в результате такой бездушной политики оказались выброшенными из партии замечательные кадровые рабочие, великолепные стахановцы. А разве нельзя было, раньше чем исключить из партии, сделать предупреждение, если это не действует—поставить на вид или вынести выговор, а если и это не действует—поставить срок для исправления или, в крайнем случае, перевести в кандидаты, но не исключать с маху из партии? Конечно, можно было. Но для этого требуется внимательное отношение к людям, к членам партии, к судьбе членов партии. А этого-то именно и нехватает у некоторых наших товарищей.

Пора, товарищи, давно пора покончить с этим безобразием. **(Аплодисменты).**

О НАРОДНО-ХОЗЯЙСТВЕННОМ ПЛАНЕ СОЮЗА ССР НА 1937 ГОД

Постановление Центрального Исполнительного Комитета и Совета Народных Комиссаров Союза ССР

В деле осуществления основных политических и хозяйственных задач второго пятилетнего плана в истекшем 1936 году — в четвертом году второй пятилетки — достигнуты решающие успехи. Созданы предпосылки для успешного завершения в 1937 году второго пятилетнего плана.

Принятая VIII Всесоюзным С'ездом Советов новая Конституция СССР законодательно закрепила построение социализма и полную ликвидацию эксплоататорских классов в нашей стране.

Большое значение имеет достигнутое повышение оборонной мощи Советского Союза и дальнейший рост международного авторитета нашего социалистического государства.

Промышленность добилась в истекшем году крупных успехов, увеличив продукцию на 28,4 процента по сравнению с предыдущим годом (при задании увеличения на 23 процента). Перевыполнены головые планы по тяжелой промышленности—на 5,4 процента по пищевой промышленности—на 7,6 процента, по легкой промышленности — на 4,8 процента, по местной промышленности — на 5,9 процента. Не выполнен план только по лесной промышленности. Рост промышленного производства достигнут на основе значительного под'ема производительности труда, превысившего установленные годовым планом задания и свидетельствующего о новых достижениях в деле освоения техники. Об успехах социалистической индустрии свидетельствует тот факт, что тяжелая промышленность уже в истекшем 1936 году выполнила пятилетний план на 98,3 процента, а крупная пищевая промышленность выполнила установленные для нее задания пятилетнего плана.

В сельском хозяйстве, несмотря на серьезную засуху в Поволжье и в ряде других районов юго-востока, достигнуты значительные успехи в укреплении колхозного и совхозного хозяйства. Неблагоприятные климатические условия отразились в пониженном сборе зерновых культур в указанных районах при повышенном сборе на Украине, в Азово-Черноморском крае, Сибири. Крупнейшей победой является сбор хлопка в размерах, значительно превысивших конечные задания пятилетнего плана.

Дальнейший под'ем железнодорожного транспорта обеспечил перевыполнение годового плана перевозки грузов на 8 процентов. Железнодорожный транспорт уже перевыполнил задания пятилетки. Вместе с тем недовыполнен план перевозок по водному транспорту, недостатки работы которого особенно вскрылись в неблагоприятных для речного транспорта условиях прошлого года.

Рост производства предметов широкого потребления и увеличение сельскохозяйственного производства обусловили перевыполнение годового плана по товарообороту, достигшему свыше 106 миллиардов рублей (рост за год на 30 процентов). В результате перестройки работы потребительской кооперации шире развернулась сельская торговля, увеличившаяся за прошлый год почти в полтора раза.

Повышение материального благосостояния трудящихся нашло свое выражение в дальнейшем росте заработной платы рабочих и служащих, в увеличении числа работающих в государственных предприятиях и учреждениях за 1936 год больше, чем на один миллион человек, в дальнейшем повышении доходов колхозников, особенно в большом увеличении доходов колхозников в районах производства хлопка и в южных районах зернового хозяйства.

Наряду с дальнейшим ростом жилищного и коммунального строительства, неуклонно развертывающейся общей реконструкцией Москвы, Ленинграда и других городов, в истекшем году значительно усилилось строительство школ, больниц, родильных домов, яслей, детских садов, а также впервые установлена крупная государственная помощь многодетным матерям. В интересах под'ема советской культуры и дальнейшего роста культурности трудящихся улучшено школьное дело, повышены ответственность и авторитет учителей начальной и средней школы, а также увеличена их заработная плата. В широких размерах проводилась производственно техническая учеба рабочих и колхозников. Искусство всех видов и всех народов Союза ССР поднялось на более высокую ступень, содействуя повышению культурного уровня масс.

Наряду с большими успехами 1936 года, Центральный Исполнительный Комитет и Совет Народных Комиссаров Союза ССР отмечают ряд серьезных недостатков в развитии народного хозяйства.

К таким недочетам относится в первую очередь отставание ряда отраслей народного хозяйства в деле их технической реконструкции. Особенно это надо отметить в отношении легкой и лесной промышленности, а также водного транспорта, которые еще мало продвинулись, как по пути своего технического перевооружения, так и в освоении уже имеющейся у них новой техники и новых предприятий, несмотря на то, что эти отрасли получили достаточное количество машин и денежных средств. Техническая отсталость этих отраслей промышленности и транспорта, отсталость их кадров и недостатки организации уже теперь отрицательно сказываются на народном хозяйстве и требуют скорейших мер по их преодолению.

По осуществлению важнейших задач в области упорядочения строительного дела и создания строительной индустрии, поставленных решением СНК СССР и ЦК ВКП(б) от 11 февраля 1936 года, сделаны, даже в тяжелой промышленности, только первые и еще совершенно недостаточные шаги. Строительный план прошлого года значительно недовыполнен. Стоимость строительства продолжает оставаться непомерно высокой.

Нельзя пройти мимо того, что при перевыполнении производственной программы по промышленности в целом, значительно недовыполнили свои годовые планы такие отрасли, как угольная и нефтяная промышленность, цветная металлургия, лесная, льняная и некоторые другие отрасли промышленности. Во многих случаях перевыполнение производственных планов было достигнуто за счет срыва государственных заданий по удешевлению производства, широкого применения сверхурочных работ и чрезмерных премий, особенно широко практиковавшихся в конце года, за счет излишних затрат сырья, перерасходов топлива и ухудшения качества продукции. Все это крайне отрицательно отражается на интересах государства и наносит прямой ущерб рабочим и всем трудящимся, мешая быстрейшему снижению цен на товары широкого потребления.

У руководителей хозяйственных органов и предприятий все еще нет должного внимания к таким основным вопросам производства и строительства, как правильная организация заработной платы с установлением должного поощрения роста производительности труда, обеспечение благоприятных условий развития стахановского движения и настойчивое распространение опыта отдельных стахановцев среди рабочих, выдвижение новых, на деле проверенных технических сил и повседневная проверка их работы, всемерное повышение качества промышленной продукции.

Крупными недостатками являются слабость дисциплины в госучреждениях, расхлябанность и нерасторопность в хозяйственных организациях, особенно в выполнении договорных обязательств, в результате чего нарушаются планы снабжения оборудованием и материалами, затрудняется выполнение производственных программ, затягиваются сроки строительства, вздувается себестоимость производства и строительства.

Разоблаченная в прошлом году вредительско - подрывная работа японо-немецко-троцкистских агентов в промышленности и на транспорте нанесла немалый ущерб развитию народного хозяйства. Будучи разоблаченными и на-голову разбитыми в открытой борьбе против строительства социализма в нашей стране, лишившись возможности открыто и легально мешать росту социалистического хозяйства, троцкисты, превратившиеся в бандитскую иностранную агентуру, повели свою борьбу подпольными, всячески замаскированными, вредительскими, шпионско-диверсионными путями. Их преступная работа отрицательно сказалась во многих хозяйственных и других государственных организациях, а также в кооперации, вместе с тем, их неспособность помешать быстрому росту социалистического хозяйства является новым доказательством того, что при лучшей организации работы наших органов, при действительном усилении борьбы с враждебными советскому строю силами, мы могли бы добиться еще более крупных успехов, чем те, которых уже достигли.

Между тем выявление и разоблачение троцкистских и иностранных вредителей-диверсантов нередко проходило при прямом непонимании своих обязанностей в отношении борьбы с ними со стороны некоторых хозяйственных руководителей.

Такое положение могло создаться только в результате того, что со стороны значительной части хозяйственников, инженеров, техников-коммунистов и других руководящих работников были проявлены явная политическая близорукость, самоуспокоенность и обывательское благодушие, недопустимые для настоящих советских руководителей. Это свидетельствует также о наличии нетерпимого бюрократического извращения принципа единоначалия, которое выражается в том, что многие хозяйственные руководители считают себя на основании единоначалия, совершенно свободными от контроля общественного мнения масс и рядовых хозяйственных работников, не прислушиваются к голосу хозяйственно - производственного актива, не считают нужным опереться на этот актив, отрываются от актива и тем самым лишают себя поддержки актива в деле выявления и ликвидации недостатков и прорех, используемых врагами для их диверсионной работы.

Центральный Исполнительный Комитет и Совет Народных Комиссаров Союза ССР, указывая на эти недостатки в хозяйственной работе, требуют от всех хозяйственных работников решительной борьбы с ними и скорейшего их устранения. Искоренение указанных недочетов является необходимым условием для успешного выполнения народнохозяйственного плана 1937 г.

Центральный Исполнительный Комитет и Совет Народных Комиссаров Союза ССР по народнохозяйственному плану на 1937 год — последний год второй пятилетки, — постановляют:

I. По промышленности

1. Установить на 1937 год задание по **продукции всей** промышленности в 103 миллиарда рублей (в ценах 1926-27 г.), в том числе по крупной промышленности — 97,5 миллиарда рублей, что составляет рост на 20 процентов по сравнению с 1936 годом.

Рост продукции промышленности, производящей средства производства, установить в 19,5 процента и промышленности, производящей предметы потребления, — в 20,8 процента.

2. Установить следующие **производственные задания** по важнейшим отраслям промышленности (в натуре и в рублях в ценах 1926-27 г.):

По Народному Комиссариату Тяжелой Промышленности (вместе с Народным Комиссариатом Оборонной Промышленности)—40.095.000.000 рублей.

По Народному Комиссариату Легкой Промышленности — 10.316.000.000 рублей.

По Народному Комиссариату Пищевой Промышленности — 11.430.000.000 рублей.

По Народному Комиссариату Лесной Промышленности — 3.836.000.000 рублей.

По местной промышленности — 10.866.100.000 рублей.

По выработке электроэнергии — 10.500 миллионов квтч.

По каменному углю — 150.150 тысяч тонн.

По нефти — 32.160 тысяч тонн.

По чугуну — 16.012 тысяч тонн.

По стали — 20.150 тысяч тонн.

По прокату — 15.628 тысячи тонн,

в том числе по качественному прокату — 2.704 тысячи тонн,

в том числе по рельсам первого сорта — 1.200 тысяч тонн.

По меди — 145 тысяч тонн.

По машиностроению и металлообработке крупной промышленности—30.300 миллионов рублей.

Станков металлорежущих — 41.016 шт.

Паровозов (в усл. Э в СУ) — 1.900 шт.

Товарных вагонов и цистерн (четырехосных) — 42.500 шт.

Пассажирских вагонов — 1.500 шт.

Судов (речных) — 67.800 инд. сил.

Тракторов — 2.590 тысяч л. с.

Комбайнов — 55 тысяч шт.

Автомобилей — 220 тысяч шт.

Оборудования для текстильной промышленности — 440 миллионов рублей.

Металлических изделий широкого потребления (в ценах 1932 г.) — 3.331 миллион рублей,

Велосипедов — 900 тысяч шт.

Мотоциклов — 15 тысяч шт.

Фотоаппаратов — 298.500 шт.

Часов карманных и наручных — 550 тысяч шт.

Патефонов — 1.000.000 шт.

Пластинок — 50 миллионов шт.

По химической продукции крупной промышленности — 5.900 миллионов рублей.

По вывозке деловой древесины и дров — 273.700 тысяч кбм.

Пиломатериалов — 38.800 тысяч кбм.

Мебели — 900 миллионов рублей.

Бумаги — 955.350 тонн.

Хлопчатобумажных тканей — 4.084.100 тысяч мтр.

Шерстяных тканей — 108.000 тысяч мтр.

Шелковых тканей — 58.270 тысяч мтр.

Обуви — 190 миллионов пар.

Трикотажных изделий — 1.548 миллионов рублей.

Галантерейных изделий — 714 миллионов рублей.

Швейной продукции — 1.928.800 тысяч рублей.

Мяса — 800 тысяч тонн.

Рыбы — 18 миллионов центнеров.

Сахара — 2.600 тысяч тонн.

Кондитерских изделий — 1.073.600 тонн.

Хлеба — 17 миллионов тонн.

Консервов — 1.425 миллионов банок.

3. Во изменение существующего порядка установить, что **выполнение плана** предприятием должно оцениваться не по валовой продукции, а по выпуску готовой и комплектной продукции установленного наркоматом для данного предприятия качества и ассортимента.

Поручить Совету Народных Комиссаров Союза ССР дать указания народным комиссариатам Союза ССР и советам народных комиссаров союзных республик о проведении установленного настоящим решением порядка учета выполнения плана.

4. Определить рост **производительности труда** в промышленности в 1937 году в 19,5 процента по отношению к средне - годовому уровню 1936 года, а рост средней зарплаты рабочих и служащих промышленности — на 5,6 процента, в том числе:

	Рост производительности труда	Рост зарплаты рабочих
По НКТПрому	19,8 проц.	8,0 проц.
По НКЛПрому	18,3 проц.	6,4 проц.
По НКЛесу (фаб.-зав пром.)	23,5 проц.	4,5 проц.
По лесоразработке	28,0 проц.	25,0 проц.
По НКППрому	19,2 проц.	4,3 проц.
По местной промышленности	19,0 проц.	5,4 проц.

В виду достигнутых уже успехов в освоении новой техники и улучшения организации производства, что выражается в значительном перевыполнении установленных ранее норм выработки, пересмотреть по отдельным отраслям промышленности и по строительству нормы выработки в сторону их повышения.

5. Определить **снижение себестоимости** промышленной продукции в 1937 году в 3,1 процента против среднегодового уровня 1936 года, в том числе:

По НКТПрому — 4,5 процента.

По НКЛПрому — 1,6 процента.

По НКЛесу (фаб.-зав. пром.) — 4,5 процента.

По лесоразработке — 7,5 процента.

По НКППрому — 0,6 процента.

По местной промышленности — 4,6 процента.

6. Обязать все хозяйственные организации провести в 1937 году **снижение норм расхода** каменноугольного топлива в среднем не менее, чем на 10 процентов, и нефтетоплива не менее, чем на 12 процентов, снижение удельного расхода электроэнергии всеми потребителями — не менее, чем на 10 процентов, снижение норм расхода в металлообрабатывающей промышленности: черных металлов — на 8—10 процентов и цветных металлов — не менее, чем на 15 процентов, по сравнению с нормами 1936 года, а также принять решительные меры к экономному расходованию лесных материалов.

7. Установить **размер капитальных работ** по всей промышленности в 13.928 миллионов рублей, из них по Народному Комиссариату Тяжелой Промышленности (вместе с Народным Комиссариатом Оборонной Промышленности) — 8.667 миллионов рублей, по Народному Комиссариату Лесной Промышленности — 1.010 миллионов рублей, по Народному Комиссариату Легкой Промышленности — 1.406 миллионов рублей, по Народному Комиссариату Пищевой Промышленности — 970 миллионов рублей и по местной промышленности — 770 миллионов рублей.

8. Обязать Народные комиссариаты тяжелой, лесной, легкой и пищевой промышленности при выполнении установленного настоящим решением общего плана капитальных работ обеспечить наиболее быстрое развертывание строительства и **ввод в действие** следующих особо-важных предприятий:

По Народному Комиссариату Тяжелой Промышленности:

А) По электростроительству: ввести в действие новые мощности по электрическим станциям НКТП в 1.460 тысяч киловатт, в том числе на тепловых станциях — 891 тысячу киловатт, на гидростанциях — 153 тысячи киловатт и на промышленных электростанциях НКТП — 425 тысяч киловатт; строительство высоковольтных сетей — 2.161 километр.

Б) По каменноугольной промышленности: ввести в действие 16 каменноугольных шахт мощностью в 7.470 тысяч тонн, обеспечить начало строительства 23 новых шахт мощностью в 21,5 миллиона тонн.

В) По нефтяной промышленности: обеспечить выполнение плана бурения в размере 2.800 тысяч метров и ввод в действие 2.100 новых скважин, а также 1.500 малодебитных скважин из числа восстанавливаемых; ввести в действие 8 новых крекингов; осуществить работы, намеченные в плане по герметизации, а также по строительству нефтескладов.

Г) По черной металлургии: ввести в действие 5 доменных печей, 10 мартеновских печей, 3 бессемеровских цеха, 14 прокатных станов, в том числе 3 блюминга и 1 тонколистовой стан на Запорожстали, 1 трубопрокатный стан, 8 трубоплетейных каруселей.

Д) По цветной металлургии: ввести в действие первые очереди Прибалхашского медеплавильного комбината, Блявинского комбината меди и серы, Уральского алюминиевого завода, Среднеуральскую обогатительную фабрику, Тихвинский глиноземный завод, Риддерскую обогатительную фабрику, цех силовых кабелей первой очереди на Московском кабельном заводе.

Обеспечить строительство на металлургических заводах установок по извлечению цветных металлов из шлаков, шлиг и других отходов производства.

Е) По машиностроению: закончить в 1937 году все производственные цехи автозавода имени Сталина, с доведением производственной мощности завода до 100 тысяч грузовых машин и 15 тысяч легковых машин, и строительство кузнечного, литейного и кузовного цехов на автозаводе имени Молотова, с доведением производственных мощностей завода до 200 тысяч грузовых машин и 50 тысяч легковых машин; обеспечить ввод в действие в 1937 году на Нижне - Тагильском вагоностроительном заводе 50 процентов мощности по сборочным цехам и 80 процентов по заготовительным цехам. Увеличить в течение 1937 года мощности заводов текстильного машиностроения.

Ж) По цементной промышленности: ввести в действие в 1937 году новые мощности по цементной промышленности в размере 800 тысяч тонн.

По Народному Комиссариату Лесной Промышленности:

А) Обеспечить увеличение в 1937 году мощности бумажной промышленности на 151 тысячу тонн и целлюлозных заводов на 202 тысячи тонн, ввод в действие Марийского и Ингурского целлюлозно-бумажных комбинатов и Архангельского целлюлозного завода, окончание строительства Камского, Кондопожского, Вишерского целлюлозно - бумажных комбинатов и Соломбальского целлюлозного завода, развернуть строительство Красноярского целлюлозно - бумажного комбината и Соликамского и Котласского целлюлозных заводов.

Б) Построить и ввести в действие в 1937 году намеченные в плане 617 километров ширококолейных железных дорог, 321 километр узкоколейных для вывозки леса.

В) Обеспечить развертывание лесопиления в новых лесных районах в соответствии с установленным планом.

По Народному Комиссариату Легкой Промышленности:

А) Установить в 1937 году 450 тысяч комплектных веретен на хлопчатобумажных прядильных фабриках, в том числе 200 тысяч веретен на свободных площадях действующих цехов хлопчатобумажных фабрик, развернуть строительство вторых очередей Ташкентского и Барнаульского хлопчатобумажных комбинатов и прядильных фабрик Новосибирского и Тбилисского трикотажных комбинатов.

Б) Окончить строительство и ввести в действие Смоленский и Оршанский льняные комбинаты и развернуть строительство Вологодского, Бежецкого, Глазовского и Вяземского льняных комбинатов.

В) Обеспечить строительство тонкосукенного комбината в Киеве и суконного комбината в Семипалатинске, а также реконструкцию камвольного комбината имени Ланцуцкого.

Г) Ввести в действие в 1937 году первую очередь Киевской фабрики искусственного волокна.

Д) Ввести в действие в 1937 году завод резиновой пластины в Калинине, цех цветной резиновой пластины в Иванове, комбинат искусственной кожи в Кирове и развернуть строительство нового хромового завода.

Е) Ввести в действие два завода стеклянной тары.

По Народному Комиссариату Пищевой Промышленности:

А) Обеспечить ввод в действие Колменского рыбоперерабатывающего комбината, рыбоконсервного завода в ДВК, холодильников в ДВК, рефрижератора в Северо-Каспийском районе, а также 4 траулеров.

Б) Ввести в действие Ооский и Улаг-Уденский мясокомбинаты, 3 холодильника и 7 колбасных цехов в мясной промышленности.

(Окончание см. на 3-й стр.).

О НАРОДНО-ХОЗЯЙСТВЕННОМ ПЛАНЕ СОЮЗА ССР НА 1937 ГОД

Постановление Центрального Исполнительного Комитета и Совета Народных Комиссаров СССР

(ОКОНЧАНИЕ).

В) Ввести в действие Купянский и Жердевский новые сахарные заводы и развернуть строительство Глань - Колеяновского сахарного завода, а также реконструкцию Винницкого, Чичеринского, Микояновского и Шполянского сахарных заводов.

Г) Окончить строительство и ввести в действие костообрабатывающие заводы в Могилеве и Энгельсе.

Д) Ввести в действие 19 хлебозаводов.

Е) Ввести в действие Марийский спиртовой завод.

Ж) Развернуть строительство 10 кондитерских предприятий.

9. В целях скорейшей **ликвидации последствий вредительства** обязать Народный Комиссариат Тяжелой Промышленности безотлагательно разработать и провести меры по ликвидации созданных вредителями искусственных разрывов и диспропорции между отдельными цехами, заводами и отраслями промышленности, сократив сроки строительства важнейших заводов и шахт, установить строго регламентированный режим работы предприятий и правила техники безопасности, а также контроль за их выполнением, в особенности в химической и каменноугольной промышленности, обеспечить быстрое расследование всех аварий проверенными людьми и специальными комиссиями, назначаемыми наркомом, для выявления виновных и устранения причин аварий.

Народным комиссариатам лесной легкой пищевой промышленности и СНК союзных республик обеспечить проведение соответственных мероприятий по подведомственным им отраслям промышленности.

Предложить Совету Народных Комиссаров Союза ССР проверить проведение этих мероприятий наркоматами.

II. По сельскому хозяйству

1. Установить общий размер **посевной площади** под урожай 1937 года в 138.910 тысяч гектар, в том числе по совхозам всех систем — 13.520 тысяч гектар, из них по совхозам Наркомсовхозов — 7.751 тысячу гектар, и в колхозах (вместе с приусадебными посевами колхозников) — 123.024 тысячи гектар.

2. Установить посевную площадь по **зерновым** культурам в 103.960 тысяч гектар, из них зерновых яровых — 65.435 тысяч гектар, в том числе в колхозах — 57.850 тысяч гектар: по совхозам Наркомсовхозов — 4.310 тысяч гектар и по совхозам всех систем — 6.865 тысяч гектар.

3. Установить общий размер посевных площадей по **техническим** культурам в 11.031 тысячу гектар, в том числе: хлопка — 2.090 тысяч гектар, льна - долгунца — 2.067 тысяч гектар, льна-кудряша — 362 тысячи гектар, сахарной свеклы (фабричной) — 1.191 тысяча гектар, подсолнечника — 3.109 тысяч гектар.

4. В целях дальнейшего укрепления кормовой базы утвердить на 1937 год посевную площадь **кормовых культур** в 13.684 тысячи гектар, из них в совхозах всех систем — 2.964 тысячи гектар, в том числе в совхозах Наркомсовхозов — 1.499 тысяч гектар; в колхозах и в единоличных хозяйствах — 10.706 тысяч гектар.

План посева однолетних трав утвердить в 5.478 тысяч гектар, многолетних трав (подпокровных и безпокровных) — 6,158 тысяч гектар; в том числе: клевера — 3.800 тысяч гектар и люцерны — 1.687 тысяч гектар; кормовых корнеплодов — 1.048 тысяч гектар; силосных культур — 951 тысячу гектар.

Установить план оставления семенников многолетних трав в 1.100 тысяч гектар и план улучшения лугов и пастбищ — 9.200 тысяч гектар.

5. Поставить в качестве **основной задачи** перед земельными органами, совхозами, машинно - тракторными станциями и колхозами задачу добиться в 1937 году значительного под'ема урожайности всех культур на основе опыта стахановцев земледелия и дальнейшего улучшения организации труда, полного использования технического вооружения сельского хозяйства и внедрения передовой агротехники.

Установить следующие задания по урожайности с одного гектара в среднем по Союзу ССР:

	Центнера
по всем зерновым	10,4
по хлопку орошаемому	13,5
по хлопку неорошаемому	3,8
по льну-долгунцу	4
по сахарной свекле для колхозов	205
по сахарной свекле для совхозов Главсахара	215
по подсолнечнику	8,7
по табакам	10,5
по махорке	17,5
по картофелю	120

6. Установить на 1937 год для колхозов план под'ема **чистых паров** 29,05 миллиона гектар, план **зяблевой пахоты** — в 65 миллионов гектар, посев зерновых **сортовыми семенами** на площади 57,7 млн. гектар, из них яровых 35 млн. гектар.

Утвердить на 1937 год под'ем **целины** на площади 880 тысяч гектар в том числе в центральных районах нечерноземной полосы — 570 тысяч гектар.

7. Установить план завоза **минеральных удобрений** в сельское хозяйство на 1937 год в следующих размерах:

	тысяч тонн
азотистых удобрений (в переводе на сульфат-аммоний)	998
супер-фосфата	2.375
калийных удобрений	450
фосфоритной муки	835
томас-шлака	70

Обратить особое внимание земельных органов, директоров совхозов, МТС и правлений колхозов на полное использование минеральных удобрений, на устранение потерь при хранении и перевозке, а также на максимальное использование навоза и других местных удобрений (торф, зола, известь и др.).

8. Организовать в 1937 году (к весне) 612 новых **машинно - тракторных станций** и довести общее количество машинно - тракторных станций к концу 1937 года до 5.612.

Установить на 1937 год снижение себестоимости тракторных работ МТС на 9,5 процента против плана 1936 года, предусмотрев снижение норм расходования горючего на тракторных работах МТС и в совхозах на 8 процентов против плановых норм 1936 года.

9. Установить поставку **тракторов** для сельского хозяйства на 1937 год в количестве 66 тысяч штук мощностью в 1.829 тысяч лошадиных сил, из них: ЧТЗ — 15 тысяч штук, СТЗ и ХТЗ гусеничных — 25 тысяч штук, колесных — 10 тысяч штук, «Универсал» — 18 тысяч штук.

10. Утвердить план завоза **сельскохозяйственных машин** на сумму 1.200,2 миллиона рублей, в том числе:

	Тысяч штук
Комбайнов (из них 2 тысячи штук северных комбайнов)	55
плугов тракторных	151
сеялок тракторных зерновых	120
культиваторов	127,2
льнотеребилок широкозахватных	4

11. В соответствии с заданием по посевным площадям и по под'ему урожайности установить на 1937 год следующий об'ем **сельскохозяйственной продукции:**

Зерновых культур — 6.613 миллионов пудов, в том числе по совхозам всех систем — 599 миллионов пудов, из них в совхозах Наркомсовхозов — 351 миллион пудов;

хлопка-волокна — 46,1 миллиона пудов;

льна-волокна — 8,3 миллиона центнеров;

сахарной свеклы — 245 миллионов центнеров;

подсолнечника — 27,1 миллиона центнеров;

табаков — 985,5 тысяч центнеров;

махорки — 1.843,0 тысяч центнеров;

картофеля — 888,9 миллиона центнеров;

12. Считать важнейшей задачей **животноводческих совхозов** Наркомсовхозов повышение продуктивности скота, и в соответствии с этим установить средний удой от одной коровы в молочно-мясных совхозах не менее 1.700 килограммов, сдачу свинины на одну свиноматку в совхозах — 780 килограммов и настриг шерсти по тонкорунным овцам — 5,5 килограмма.

13. Установить для **колхозно-товарных ферм** следующие задания по продуктивности скота: средний удой коровы — 1.400 килограммов, средний живой вес забиваемой на мясо свиньи — 80 килограммов, настриг шерсти в расчете на одну овцу стада на начало 1937 года — 2,6 килограмма.

14. Утвердить на 1937 год план посадки полезащитных **лесных полос** в колхозах на площади 153 тысячи гектар и в совхозах Наркомсовхозов — 25 тысяч гектар и план посадки питомников для полезащитных лесопосадок — 17,8 тысячи гектар, из них в колхозах — 8,2 тысячи гектар и в совхозах Наркомсовхозов — 2.240 гектар.

15. План **капитальных работ** в сельском хозяйстве определить по Наркомзему в размере 2.314 миллионов рублей, по Наркомсовхозам — 800 миллионов рублей.

16. Поручить Совету Народных Комиссаров Союза ССР утвердить государственный план развития **животноводства** на 1937 год.

III. По транспорту и связи

А. ЖЕЛЕЗНОДОРОЖНЫЙ ТРАНСПОРТ

1. Считать **важнейшей задачей** Народного Комиссариата Путей Сообщения обеспечение безаварийной работы и точное соблюдение графика и расписания движения поездов.

2. Установить среднесуточную **погрузку** на железнодорожном транспорте в 1937 году в 95 тысяч вагонов против 86,2 тысячи вагонов в 1936 году, грузооборот — 565 млн. тонн, перевозку пассажиров — 1.145 млн. человек и общий размер всей работы железных дорог в установленном исчислении — 493,5 миллиарда тонно-километров.

3. Установить **среднесуточный пробег** товарного паровоза в 260 клм., среднесуточный пробег товарного вагона — 150 клм., участковую скорость поездов товарного движения — 20 клм.

4. Установить рост **производительности труда** в 1937 году по сравнению со среднегодовым уровнем 1936 года по железнодорожным перевозкам на 16 процентов и по ремонтным заводам и мастерским — на 22,1 процента.

Рост среднегодовой **заработной платы** работников по железнодорожным перевозкам на 1937 год установить в 8,7 процента.

Снижение себестоимости железнодорожных перевозок установить на 1937 год в 5 процентов против среднегодового уровня 1936 года.

5. План **капитальных работ** по НКПС утвердить в размере 5.550,1 миллиона рублей, в том числе на новый подвижной состав — 1.380 миллионов рублей, на строительство новых железнодорожных линий — 452 миллиона рублей и на строительство вторых путей — 330 миллионов рублей.

6. Обязать НКПС ввести в действие в 1937 году **новые железнодорожные линии** протяжением в 1.167 километров, в том числе Уральск—Илецк — 268 километра, Рубцовка—Ульба — 260 километров.

План ввода в действие вторых путей на 1937 год утвердить в 1.104 километра и электрифицированных линий ввести в действие 561 километр, в том числе: Белово — Кузнецк — 141 километр, Гора Благодатская — Чусовская — 183 километра.

7. Утвердить план поставки промышленностью **подвижного состава** ж.-д. транспорту:

Товарных паровозов ФД—600 шт.

Товарных паровозов СО—500 шт.

Пассажирских паровозов ИС — 100 шт.

Пассажирских паровозов СУ — 225 шт.

Линейных электровозов—50 шт.

Товарных четырехосных вагонов и цистерн — 42.500 шт.

Двухосных цистерн — 1.000 шт.

Пассажирских вагонов—1.500 шт., в том числе электровагонных секций — 50 шт.

8. Эксплоатационную длину железнодорожной сети к концу 1937 года установить в 86,5 тысячи километров (без линий, сдаваемых во временную эксплоатацию), в том числе 1.599 километров электрифицированных железных дорог.

9. В целях дальнейшего под'ема работы железнодорожного транспорта и **ликвидации последствий вредительства** обязать НКПС установить тщательное расследование проверенными людьми с участием следственных органов каждого случая аварии и крушения; проверить аварийные участки дистанции пути и обеспечить их оздоровление; пересмотреть правила ремонта подвижного состава и установить более строгий порядок приемки отремонтированных паровозов и вагонов; пересмотреть сроки строительства и ввода в действие важнейших железнодорожных линий и заводов в сторону их сокращения; добиться повышения дисциплины работников железнодорожного транспорта и, особенно, выполнения правил технической эксплоатации, не допуская для работы на железнодорожном транспорте по службе движения людей, осужденных за вредительство, злостное нарушение трудовой дисциплины, за дезорганизацию производства.

Б. ВОДНЫЙ ТРАНСПОРТ

1. Установить **грузооборот** по речному транспорту на 1937 год в 43,75 миллиарда тонно - километров и по морскому транспорту — 25,22 миллиарда тонно-миль; по пассажиро - перевозкам — по речному транспорту — 3.300 миллионов пассажиро - километров и по морскому транспорту — 470 миллионов пассажиро-миль.

2. Обязать Наркомвод добиться в 1937 году **движения судов** точно по расписанию и графику, разработать в двухмесячный срок правила технической эксплоатации, установив строгий контроль за их соблюдением, и поставить в центре внимания работников водного транспорта задачу безаварийной работы и работы без простоев.

3. Отмечая крайне низкую **производительность труда** на водном транспорте, обязать Наркомвод добиться в 1937 году повышения выработки на одного работника водного транспорта по перевозкам речного транспорта не менее, чем на 31,4 процента, и по перевозкам морского транспорта — на 16,2 процента.

4. Установить на 1937 год задание по **снижению себестоимости** перевозок по речному транспорту на 17,8 процента против среднегодового уровня 1936 года и по морскому транспорту — на 3,1 процента.

5. Размер **капитальных работ** по водному транспорту установить в 1.210 миллионов рублей, в том числе на строительство канала Волга—Москва — 282 миллиона рублей, Манычского канала 15 миллионов руб., на строительство и реконструкцию портов и пристаней 64 миллиона рублей.

6. Установить протяжение **судоходной сети** внутренних водных путей в 101,5 тысячи километров, в том числе по Наркомводу — 91,5 тысячи километров. Прирост судоходной сети за 1937 год определить в 8.800 километров.

Обеспечить обстановку водных путей эксплоатируемой сети навигационными знаками на протяжении 89,9 тысячи километров, в том числе с освещением 66,5 тысячи километров.

Ввести в действие в 1937 году канал Москва — Волга протяжением в 128 километров.

В. ГРАЖДАНСКИЙ ВОЗДУШНЫЙ ФЛОТ

1. Установить **размер перевозок** воздушного транспорта на 1937 год в 25 миллионов тонно - километров, что дает рост на 19 процентов к 1936 году.

2. План **капитальных работ** по гражданскому воздушному флоту установить в размере 230 миллионов рублей.

Обязать Главное управление гражданского воздушного флота обеспечить в 1937 году окончание работ по радиофикации воздушных магистралей и светооборудованию всех участков воздушных трасс с ночными полетами.

3. Сеть действующих **воздушных линий** союзного значения по гражданскому воздушному флоту на 1937 год определить в 55 тысяч километров.

Г. АВТОДОРОЖНЫЙ ТРАНСПОРТ

1. Установить план **капитальных работ** по Главному управлению шоссейных дорог НКВД в размере 616 миллионов рублей.

Обеспечить широкое развертывание строительства автомагистралей Москва — Минск, Москва — Киев, а также окончание строительства и ввод в действие в 1937 году дорог Урда - Тюбе — Сталинабад, Ангарск — Ленской, Ульяновск — Куйбышев, Нальчик — Пятигорск.

2. Обязать Главное управление шоссейных дорог НКВД и советы народных комиссаров союзных республик построить в 1937 году, при **трудовом участии** населения, 88 тысяч километров дорог местной сети, 280 тысяч погонных метров мостов и капитально отремонтировать 21 тысячу километров дорог.

Д. СВЯЗЬ

1. Определить **задания по работе** Народного Комиссариата Связи в 1937 году с увеличением на 11 процентов по отношению к 1936 году.

Для улучшения обслуживания населения почтовой связью реорганизовать в 1937 году 10 тысяч почтовых агентств связи в отделения связи.

2. План **капитальных работ** Наркомсвязи утвердить в сумме 375 миллионов рублей.

Обязать Народный Комиссариат Связи установить в 1937 году прямую проволочную телефонную связь между Москвой и новыми союзными республиками путем оборудования аппаратурой многократного телеграфирования и телефонирования бронзовой магистрали Москва — Ташкент и подвески бронзовых сетей на линиях: Ташкент — Алма-Ата с ответвлением на г. Фрунзе и Ростов — Махач-Кала — Баку.

IV. По товарообороту

1. Установить задание по **розничному товарообороту** государственной и кооперативной торговли вместе с общественным питанием, в действующих розничных ценах, в размере 131 миллиарда рублей, что составляет рост на 23 процента по сравнению с 1936 годом.

Розничный товарооборот по городу утвердить в размере 87,7 миллиарда рублей, а по селу — 43,3 миллиарда рублей.

2. Поставить перед промышленностью и торгующими системами задачу расширить и улучшить **ассортимент** продаваемых товаров, в частности, в легкой промышленности — увеличить производство наиболее ходовых хлопчатобумажных тканей (ситца, сатина, бельевых тканей), увеличить выпуск меланжевых и ворсовых тканей, улучшить ассортимент трикотажной и галантерейной промышленности, расширить детский ассортимент по всем видам изделий; увеличить число фасонов и улучшить качество швейных изделий; в пищевой промышленности — повысить удельный вес наиболее ценных видов рыбной продукции (парная, мороженая и копченая рыба и т. д.); расширить производство копченостей и колбас; увеличить производство мыла с повышенным содержанием жиров; увеличить производство консервов в герметической упаковке при улучшении ассортимента консервной промышленности в целом; расширить выпуск мягких конфет, повысить качество и сортность печения в кондитерской промышленности; в тяжелой промышленности — расширить производство и ассортимент изделий широкого потребления — велосипедов, патефонов, пластинок, радиоприемников, фотоаппаратов, электроизделий, осветительных ламп, часов, швейных машин, посуды и предметов домашнего обихода, скобяных изделий, кроватей, резиновой обуви и резиновых изделий, изделий из пластических масс, красок, механических игрушек и других.

3. Утвердить по розничной торговле Наркомвнуторга снижение **издержек обращения** на 8,69 процента по отношению к уровню издержек в 1936 году, снижение издержек обращения по торговле Центросоюза утвердить на 7,3 процента по отношению к 1936 году.

4. Утвердить размер **капитальных вложений** по торговым организациям в 795 миллионов рублей, в том числе по Наркомвнуторгу Союза ССР — 250 миллионов рублей, из них на строительство и оборудование магазинов — 75,9 миллиона рублей, на строительство складов и холодильников — 47,9 миллиона рублей; по Центросоюзу—61,1 миллиона рублей.

V. По жилищному и коммунальному хозяйству

1. Утвердить общий размер **капитальных работ** по жилищному строительству — 2.549,6 миллиона руб. лей, по коммунальному строительству — 1.813 миллионов рублей. Размер финансирования по ремонту жилого фонда исполкомов и жилищной кооперации установить в сумме 538 миллионов рублей.

2. **Ввести в действие** в 1937 году 6.430 тысяч квадратных метров жилой площади.

3. Оборудовать заново водопроводами 17 городов, канализацией — 10 городов.

4. Ввести в действие в 1937 году вторую очередь и приступить к строительству третьей очереди московского метрополитена.

VI. По культуре и здравоохранению

А. НАРОДНОЕ ПРОСВЕЩЕНИЕ

1. Установить общий размер расходов по государственному бюджету на нужды народного просвещения в 1937 г. в 18.269,8 миллиона рублей против 13.915,7 миллиона рублей в 1936 году.

2. Общее **количество учащихся** в начальной и средней школах установить на 1937 год в 30.033 тысячи человек против 27.418 тысяч человек в 1936 году, в том числе в городских школах — 8.805 тысяч человек, в сельских школах — 21.228 тысяч человек.

3. Обеспечить **выпуск** в 1937 году оканчивающих учебные заведения из вузов и втузов 93,8 тысячи человек, из техникумов — 169,9 тысячи человек, из рабфаков — 70,1 тысячи человек.

4. Установить на конец 1937 года число детей **в детских садах** в городах, рабочих поселках, при МТС и совхозах 1.279 тысяч человек против 1.030 тысяч человек в 1936 году.

5. Установить размер **капитальных работ** по просвещению в 1937 году в 1.100 миллионов рублей.

Обязать СНК Союзных республик построить в 1937 году в городах и рабочих поселках и ввести в действие к началу учебного года 930 новых школ на 528 тысяч ученических мест, в том числе 812 новых средних школ.

Ввести в действие в 1937 году 262 тысячи новых мест в детских садах, из них за счет строительства 131 тысячу мест и за счет приспособления существующих помещений 131 тысячу детских мест.

Б. ЗДРАВООХРАНЕНИЕ

1. Установить общую сумму **расходов** по здравоохранению из бюджета на 1937 год в 7.528,1 миллиона рублей против 5.803,5 миллиона рублей в 1936 году.

2. Установить размер **капитальных работ** в 1937 году по здравоохранению в один миллиард рублей.

3. Довести в 1937 году общее число **больничных коек** до 619,8 тысячи против 564 тысяч в 1936 году, в том числе в городских и транспортных больницах — до 370,5 тысячи и в сельских больницах — 183,3 тысячи коек.

4. Установить на 1937 год план строительства **родильных коек** в 11.078 коек против 6 тысяч коек в 1936 году.

5. Установить на конец 1937 года число мест в **детских яслях** в городах, рабочих поселках, при МТС и совхозах в 609 тысяч против 464 тысяч в предшествующем году и число мест в детских яслях в колхозах — 570 тысяч против 378 тысяч в предшествующем году.

6. Довести в 1937 году число **санаторных коек** на курортах до 95 тысяч коек против 91,5 тысячи коек в 1936 году, а число коек в домах отдыха ВЦСПС и ЦК профсоюзов до 105 тысяч коек против 99,3 тысячи коек в 1936 году.

В. НАУКА И ИСКУССТВО

1. Определить общий размер расходов по бюджету в 1937 году на научные учреждения в 924,2 миллиона рублей против 797,5 миллиона рублей в 1936 году.

2. Общий план капитальных работ на научные учреждения установить в размере 245 миллионов рублей, из них на строительство учреждений Всесоюзной Академии наук — 40 миллионов рублей, на строительство Всесоюзного института экспериментальной медицины — 25 миллионов рублей.

3. Установить план капитальных работ по искусству и кино в 250 миллионов рублей, из них на кинофотопромышленность и кинофикацию — 163,3 миллиона рублей.

4. Определить прирост зрелищных предприятий (театральных групп, музыкальных коллективов, цирков, киноустановок) на 8.175 единиц; ввести в действие в 1937 году 5.945 новых озвученных киноустановок.

5. Обязать Комитет по делам искусств закончить строительство и ввести в действие 9 оперных и драматических театров на 13.550 мест, 56 кинотеатров на 28.080 мест.

VII. По труду и заработной плате

1. Определить на 1937 год общее количество **рабочих и служащих** по всем государственным предприятиям и учреждениям в 26.320 тысяч человек, что составляет рост на 2,1 процента по сравнению с 1936 годом.

2. Установить **фонд заработной платы** по всем государственным предприятиям и учреждениям в 78,33 миллиарда рублей против 71,4 миллиарда рублей в 1936 году. Рост средней заработной платы рабочих и служащих на 1937 год утвердить на 7,4 процента по отношению к 1936 году.

VIII. По общему плану капитальных работ в СССР

1. Установить на 1937 год **общий план** капитальных работ по всему народному хозяйству в 32,5 миллиарда рублей и план ввода в действие новых и реконструированных предприятий в 34,8 миллиарда рублей.

2. Обязать народные комиссариаты Союза ССР и СНК союзных республик обеспечить в 1937 году **снижение стоимости** капитального строительства не менее, чем на 10,5 процента в среднем по всему народному хозяйству.

В соответствии с этим определить размер финансирования капитального строительства в 29.165 миллионов рублей.

3. Установить на 1937 год план производства важнейших строительных материалов: цемента — 7.437 тысяч тонн, кирпича — 10.965 миллионов штук, извести — 4.510 тысяч тонн, алебастра — 1.600 тысяч тонн.

Предложить советам народных комиссаров союзных республик обеспечить выполнение плана производства местных строительных материалов, обратив особое внимание на повышение качества кирпича, а также выполнить все мероприятия по переходу кирпичной промышленности на круглогодовую работу и установить 100 прессов для сухого прессования кирпича.

★★★

Выполнение народнохозяйственного плана 1937 года будет означать не только выполнение, но и перевыполнение второго пятилетнего плана по промышленности в целом и по другим основным заданиям второй пятилетки. Выполнение этого плана означает повышение народного дохода до 105,5 миллиарда рублей, что дает рост народного дохода на 24 процента по сравнению с прошлым годом. Успешное осуществление этого плана создаст необходимые предпосылки для дальнейшего быстрого роста материального благосостояния рабочих, крестьян и трудовой интеллигенции и обеспечит проведение снижения цен на товары широкого потребления.

Народнохозяйственный план 1937 года обеспечивает значительный рост культурно - технического уровня рабочего класса и общий под'ем культурности трудящихся города и деревни.

Вместе с тем этот план обеспечивает дальнейший большой рост хозяйственных и политических сил советского государства, укрепление его обороноспособности и возрастание его международного значения в интересах мира и социализма.

Разоблаченные факты вредительства и диверсионно - подрывной работы троцкистских и иностранных агентов в хозорганизациях и на предприятиях должны быть серьезно учтены в работе всех государственных организаций, центральных и местных. Необходимо, чтобы наркоматы безотлагательно провели меры по разоблачению и предупреждению вредительства и шпионажа в своих органах. Необходимо также обеспечить всемерное развертывание критики и самокритики в целях усиления борьбы с проявлениями политической беспечности со стороны руководителей и с бюрократическими извращениями в хозяйственных и других организациях. Хозяйственные и другие руководители обязаны широко использовать опыт низовых работников, стахановцев и рабочих, регулярно созывая активы в своих организациях — в наркомате, главке, дороге, заводе, шахте, станции и т. д., с привлечением на них беспартийных активистов.

Хозяйственным руководителям необходимо обратить особое внимание на задачи большевистского воспитания кадров, на действительное улучшение подбора руководящих работников, на усиление борьбы с бюрократическими извращениями в методах их работы. Необходимо покончить с узким делячеством значительной части хозяйственно-технических работников, с ограниченностью их кругозора узко - хозяйственными рамками, с отрывом от партийно - политических задач, что неизбежно порождает политическую близорукость руководителей и используется в своих преступных интересах злейшими врагами народа.

При подборе руководящих кадров необходимо считаться не только с производственно - технической квалификацией, но и с политической подготовленностью и способностью воспитывать кадры в духе преданности советской власти. Надо помнить также о большой живучести канцелярско - бюрократических методов в работе многих наших органов. Поэтому необходимо всемерно усилить организацию проверки исполнения, проверки действительного проведения в жизнь указаний партии, правительства и соответствующих органов.

Перед всеми хозяйственными наркоматами и их органами, далеко еще не ставшими настоящими производственно - техническими штабами, каковыми они должны быть, стоит задача дальнейшего развития и под'ема стахановского движения. В росте стахановского движения, в улучшении его организации, в обеспечении для развития стахановского движения действительно благоприятных условий в предприятиях должно найти свое выражение столь необходимое нам дальнейшее улучшение работы всех хозорганизаций.

Созданные в соответствии с новой Конституцией СССР новые наркоматы в союзных республиках, к которым перешло значительное количество союзных промышленных предприятий в совхозах, должны стать новым рычагом в деле под'ема народного хозяйства путем широкого привлечения инициативы и опыта местных организаций к строительству народного хозяйства.

В настоящее время идет перестройка всей советской работы на основе всестороннего развития социалистического демократизма и нового под'ема политической активности трудящихся масс, в соответствии с принятой VIII Всесоюзным С'ездом Советов Конституцией СССР. Эта Конституция, законодательно закрепившая социалистический строй в нашей стране, является результатом величайших успехов борьбы трудящихся под руководством рабочего класса. Эта Конституция вместе с тем указывает рабочим и крестьянам их дальнейший путь к построению коммунистического общества. Эта Конституция вдохновляет миллионы трудящихся нашей страны на дальнейшие усилия и на преодоление всех и всяких препятствий на пути строительства коммунизма.

Центральный Исполнительный Комитет и Совет Народных Комиссаров Союза ССР призывают всех трудящихся к дружной, настойчивой и организованной борьбе за полное выполнение установленного настоящим решением народнохозяйственного плана и выражают непоколебимую уверенность в том, что под руководством Всесоюзной коммунистической партии (большевиков), под руководством советской власти, эта задача будет с честью решена и мы закончим 1937 год победоносным перевыполнением второго пятилетнего плана.

Председатель Центрального Исполнительного Комитета Союза ССР М. КАЛИНИН.

Председатель Совета Народных Комиссаров Союза ССР В. МОЛОТОВ.

Секретарь Центрального Исполнительного Комитета Союза ССР И. АКУЛОВ

Москва, Кремль.
29 марта 1937 года.

Тов. Головин в Нарьян-Маре

НАРЬЯН-МАР, 28 (ГТА). Сегодня, несмотря на неблагоприятные условия полета, Головин твердо решил продолжать путь. «Н-166» с большим трудом оторвался от залитой водой площадки в Холмогорах и через 4 часа 20 минут опустился в Нарьян-Маре. Здесь летчик останется на ночовку.

НАРЬЯН-МАР, 29. (Спец. корр. ТАСС). (ГТА). На трассе Нарьян-Мар — Амдерма погода неблагоприятна для полетов. Дождь, туман. Вылет самолета «СССР Н-166», на котором летит Головин, задерживается.

АРХАНГЕЛЬСК, 30. (ГТА). Порывистый ветер, силой до 8 баллов, помешал экипажу самолета «Н-166» покинуть Нарьян-Мар — гостеприимную столицу заполярного Ненецкого округа. Самолет и многочисленные приборы тщательно осмотрены. Они находятся в блестящем состоянии. Лишь о радиоаппаратуре летчик Головин отзывается не совсем лестно.

— Если на первых двух этапах нашего пути, — заявил он, — сравнительно легко обходились без помощи радио, то теперь, учитывая труднейшие условия дальнейшего перелета, обойтись без радио нельзя. Вот почему по прибытии в Нарьян-Мар мы первым долгом занялись исправлением радиоаппаратуры.

Нефть в недрах Байкала

МОСКВА, 30. (ГТА). Буровая партия Всесоюзной конторы геофизических разведок Главнефти заложила в текущем году на озере Байкал 2 скважины. На-днях буровые работы дали первые интересные результаты. Одна из скважин на глубине от 72 до 102 метров встретила нефтеносные пески. Скважина газирует. Другая буровая на глубине 218—235 метров также встретила нефтеносные пески.

Третья буровая, заложенная партией на самом берегу озера, с глубины 285 метров фонтанирует горячей водой с газом.

Результаты бурения доказывают наличие нефти в недрах Байкала.

ПОЛОЖЕНИЕ В ИСПАНИИ

Насильственная вербовка населения в войска Франко. — Массовый переход мятежников на сторону республиканцев. — Правительственные военные суда бомбардировали остров Ивиса.

НА ФРОНТАХ

(ПО ТЕЛЕГРАММАМ ГРУЗТАГА)

НА ЦЕНТРАЛЬНОМ ФРОНТЕ. В районе **Гвадалахары** республиканские войска заняли некоторые передовые позиции, чтобы исправить линию фронта на левом фланге. Все задания, намеченные командованием, выполнены.

В районе реки Харамы правительственные войска, использовав ирригационную систему, затопили южнее Араганды несколько квадратных миль низменности, занятой мятежниками. Мятежники были вынуждены отступить и заняли новые позиции, откуда не могут наступать.

В провинции Авила республиканцы продолжают продвигаться.

НА МАДРИДСКОМ ФРОНТЕ, в районе Аравали, республиканцы, отбив сильную атаку мятежников, перешли в контрнаступление и заняли передовые позиции противника на значительном участке фронта.

Как сообщают из Валенсии, разведкой республиканских самолетов на различных участках мадридского фронта не обнаружено войск мятежников. Установлено слабое движение на дорогах под Мадридом.

НА АСТУРИЙСКОМ ФРОНТЕ, ощущая большой недостаток в солдатах, мятежники приступили к формированию новых батальонов, вербуя насильно все годное мужское население. Городское и деревенское население, испытавшее ужасы фашизма, в большинстве враждебно относится к мятежникам. Солдаты этих батальонов ежедневно целыми группами переходят на сторону республиканцев. Сегодня утром в окопы астурийских горняков перебежало 117 солдат, недавно мобилизованных мятежниками. Все они заявили желание остаться на фронте и бороться с мятежниками.

НА БИСКАЙСКОМ ФРОНТЕ, в районе Лекейтио, огнем республиканских мортир разрушены казармы мятежников. Большинство солдат, находившихся в казармах, погибло.

НА АРАГОНСКОМ ФРОНТЕ Перебежчики из Сарагоссы сообщают, что правительственные самолеты при последних налетах на Сарагоссу, разрушили здание, в котором помещался штаб мятежников. Частично разрушены расположенные по соседству со штабом казармы, а также химическая фабрика, работавшая круглые сутки. Госпитали в Сарагоссе переполнены ранеными итальянскими солдатами. Чтобы освободить место для них, больные испанцы удалены из госпиталей.

НА ЮЖНОМ ФРОНТЕ 29 марта правительственные самолеты бомбардировали моторизированную колонну мятежников на дороге Эспиэль—Алькарасехос (в районе Кордовы). Уничтожено более 15 грузовиков.

Действия республиканского военного флота

ВАЛЕНСИЯ, 29. (ГТА). Вчера суда республиканского военного флота подвергли сильной бомбардировке военные об'екты в Малаге, Мелилье и Мотриле. При возвращении судов на свою базу в порт Картахену итальянский самолет сбросил на них три бомбы, которые, однако, не попали в цель. Республиканские самолеты отогнали самолет мятежников.

* * *

ВАЛЕНСИЯ, 30. (ГТА). Республиканские эскадренные миноносцы бомбардировали на близком расстоянии порт и здания военного значения на острове Ивиса (Балеарские острова). Бомбардировка дала значительные результаты. Другие военные корабли республиканцев обстреливали базу гидросамолетов и радиостанцию в Сольере, на острове Майорка.

В тылу у Франко неспокойно

ЛОНДОН. 29. (ГТА). **«Манчестер гардиан»** сообщает, что недавно циркулировавшие в Лондоне слухи о заговоре против генерала Франко соответствуют действительности. По словам газеты, заговор охватил несколько городов и был наиболее серьезным в Малаге, где группа мятежных офицеров намеревалась освободить заключенных и начать восстание. Заговор был раскрыт при помощи германского шпионажа, который был хорошо организован в Испании еще до начала гражданской войны. Как указывает газета, расстреляно не менее 18 руководителей заговора.

* * *

ЛОНДОН, 30. (ГТА). Сообщают, что в тылу у мятежников сильно расшатана дисциплина и идет грызня между различными фашистскими группировками. За последние дни в Алжесирасе расстреляно 20 итальянских карабинеров, несколько сержантов и капралов по подозрению в заговоре против лидеров мятежников

На авиационной базе в Тетуане (Испанское Марокко) после раскрытия заговора расстреляно 30 офицеров и солдат.

В Танжере расстреляно 50 человек, арестовано 100 солдат и гражданских лиц. Руководителями заговора, якобы, были испанские мятежные офицеры, недовольные тем, что их вытесняют германские и итальянские офицеры.

В Тетуане арестовано 12 испанских пилотов при попытке подняться с аэродрома с целью бомбардировать Сеуту.

«Дейли экспресс» обращает внимание на то, что цензура мятежников пропустила сообщение агентства Рейтер из Малаги о том, что командиры мятежников расстреливали итальянцев.

Газеты сообщают также о восстании испанских мятежных офицеров в Вальядолиде, вызванном заменой их итальянцами. 12 испанских офицеров было расстреляно. По сообщениям из Гибралтара, комендант города Ла Линеа, фашистский капитан Хименес смещен.

«Дейли геральд» сообщает о том, что итальянцы должны были взять на себя охрану Ла Линеа после восстания в войсках мятежников. Руководители восстания расстреляны, а другие участники — под арестом.

Суда мятежников в территориальных водах Франции

ПАРИЖ. 29. (ГТА). Испанский правительственный грузовой пароход «Маре Каспио», шедший из Англии с грузом в Буко (Франция) был обстрелян двумя военными судами мятежников во французских территориальных водах у Кап Бретон. Пароход вынужден был выброситься на мель в 100 метрах от Буко (севернее Байонны). Командо удалось добраться до Буко. Есть раненые.

Благодарность комитета обороны Мадрида полковнику Рохо

МАДРИД. 28. (ГТА). Комитет обороны Мадрида обратился к начальнику главного штаба центрального фронта полковнику Рохо с поздравлением, в котором выражает глубокую благодарность «одному из лучших сынов Испании» за его самоотверженную работу по защите Мадрида.

Акт солидарности с испанским народом

ПАРИЖ, 29. (ГТА). По сведениям из Италии, несмотря на террор, итальянские рабочие проявляют солидарность с испанским народом в его борьбе против фашистской итало-германской интервенции.

По сообщению французской печати, недавно 10 тысяч снарядов для морской артиллерии не были отправлены мятежникам в Испанию, так как все оказались с дефектами. Фашистская жандармерия арестовала контролера того завода в Генуе, который изготовлял эти снаряды. Контролер предан суду особого трибунала.

В провинции Брешиа, в Тосколано, около 50 рабочих, мобилизованных для отправки в Испанию, устроили уличную демонстрацию протеста.

Бразильские власти услуживают Франко

По сведениям из Бразилии, в Сан-Паулу находится в заключении 30 испанских и португальских антифашистов. Бразильские власти намерены выслать их в Португалию и Испанию, на территорию, занятую испанскими мятежниками. По имеющимся сведениям, два испанских профработника, которые недавно были высланы из Бразилии на территорию испанских мятежников, по прибытии их туда, были мятежниками расстреляны. (ГТА).

Очередное поощрение агрессоров

ЛОНДОН, 27. (ГТА). **Агентство Рейтер и агентство Гавас** распространяют составленные в почти одинаковых выражениях сообщения, в которых, со ссылкой на английские дипломатические круги, утверждается, **что соглашение от 20 февраля о запрещении отправки добровольцев в Испанию до сих пор не нарушалось.** В этих сообщениях указывается также, что ни английское, ни французское правительства не предполагают в настоящий момент принять какие бы то ни было новые меры по вопросу о добровольцах, кроме тех, которые намечены в решениях лондонского комитета по невмешательству в дела Испании.

„ТРОЦКИЗМ ДОЛЖЕН БЫТЬ БЕСПОЩАДНО РАЗГРОМЛЕН"

ПАРИЖ, 30. (ГТА). Печать уделяет большое внимание докладу **товарища Сталина** на пленуме ЦК ВКП(б). Ряд газет приводит телеграммы с подробным изложением содержания доклада.

Вайян-Кутюрье в **«Юманите»** пишет:

«В своем докладе тов. Сталин с исключительной силой и ясностью делает политические выводы из процессов троцкистов. Опубликование этого доклада даст коммунистическим партиям всего мира и всем сторонникам демократии новое оружие в борьбе против поджигателей войны, ликвидаторов социализма, против авангарда международного фашизма, каким являются приспешники Троцкого.

Сталин, говоря о Советском Союзе и разоблачая недооценку троцкизма некоторыми советскими товарищами, сделал тем самым предостережение и братским партиям, которые могли бы не заметить с необходимой ясностью роли троцкизма и степени его вредности для каждой страны».

Троцкисты, продолжает Вайян-Кутюрье, являются «профессиональными провокаторами, агентами фашистского шпионажа, они применяют методы интеллидженс сервис (английская разведка), гестапо и т. п.». «Горе тем, — продолжает Вайян-Кутюрье, — кто не разоблачит троцкизм там, где он скрывается. Его яд просачивается в мирное время и особенно смертоносен был бы во время войны, ибо троцкизм работает для войны и главным образом на войну».

Вайян-Кутюрье подчеркивает, что троцкизм уже не является ни политической партией, ни политическим течением, а «бандой, против которой должны подняться все свободные народы». В заключение Вайян-Кутюрье пишет:

«Недооценка троцкизма была бы одним из козырей международного фашизма. Троцкизм должен быть беспощадно разгромлен».

ТРОЦКИСТСКО-ФАШИСТСКАЯ ПОДРЫВНАЯ РАБОТА В БЕЛЬГИИ

ПАРИЖ, 28. (ГТА). **«Эр нувель»,** разоблачая деятельность троцкистов в Бельгии, указывает, что они представляют группу заговорщиков, ведущих подрывную работу в рабочей партии и среди левых элементов страны. Бельгийские троцкисты нашли себе достойного союзника в лице некоего Шефа, выступавшего на белогвардейских собраниях в Бельгии. Вместе с Шефом троцкисты вели подрывную работу во время забастовки в антверпенском порту и забастовки горняков в Боринаже. Заслуживает внимания отношение бельгийских фашистов (рексистов) к троцкистской группке Дожа. В адрес Дожа рексистская газетка пишет: «Наши души близки, и одни и те же чувства волнуют нас». Эта цитата выдает троцкистов с головой.

Заговор в Маньчжу-го

ТОКИО, 30. (ГТА). По сообщению агентства **«Домей цусин»,** 29 марта в Чанчуне опубликовано официальное сообщение о раскрытии в августе 1936 года заговора против Маньчжу-го. В заговоре участвовало около 200 человек, главным образом, чиновников, просвещенцев и деловых людей Аньдунской и Фынтянской провинций Маньчжурии. Все обвиняемые были преданы военному суду. В официальном сообщении подробных сведений о приговоре нет, говорится лишь о том, что «заговорщики наказаны примерно» и что часть их приговорена к казни. Указывается также, что заговорщики были связаны с «группой просвещенцев в Бэйпине, с командным составом бывшей северо-восточной армии Чжан Сюэ-ляна, а также с нанкинским правительством».

Пленум ветеринарной секции Всесоюзной академии с.-х. наук им. Ленина

ЕРЕВАН, 30. (ГТА). 29 марта в Ереване открылся восьмой пленум ветеринарной секции Всесоюзной академии сельскохозяйственных наук имени **Ленина.** В работах пленума принимают участие научные и практические работники по ветеринарии, стахановцы животноводческих колхозов Грузии, Армении, Азербайджана, Дагестана и Орджоникидзевского края, всего свыше 300 человек.

В числе членов пленума—академик-орденоносец т. Скрябин и другие видные советские ученые.

В повестке дня пленума два вопроса — борьба с протозойными (малярееподобными) и гельминтозными (глистными) заболеваниями сельскохозяйственных животных.

В первом заседании с докладом о протозойных заболеваниях выступил доктор биологических наук Марков.

Работы пленума продлятся до 3 апреля.

Первый троллейбус на улицах Тбилиси

В ночь на 30 марта состоялось испытание воздушной сети первой тбилисской троллейбусной линии протяжением в 2.800 метров—от стадиона «Динамо» до моста им. Карла Маркса.

В 1 час ночи прекрасно освещенный комфортабельный троллейбус заполнили первые пассажиры—работники троллейбусного парка, шоферы-троллейбусники, члены технической комиссии.

Троллейбус совершил три полных рейса. Выявлены лишь незначительные дефекты и недоделки, которые будут устранены в течение ближайших дней.

Остановки троллейбусов на трассе от стадиона «Динамо» до моста Карла Маркса расположены в следующих пунктах: у парка культуры и отдыха им. Орджоникидзе, у здания Госкинпрома, у здания Закавказского института инженеров транспорта, на углу ул. Жореса и Плехановского проспекта, у здания главной почты и у конечного пункта—на площади им. Карла Маркса.

На футбольном поле

30 марта гостящие в Тбилиси мастера - футболисты московского завода «Серп и молот» провели на стадионе «Динамо» третий тренировочный матч. На этот раз против москвичей выступил один из сильнейших коллективов Тбилиси—первая команда общества «Локомотив».

После неудачной игры москвичей с мастерами «Динамо» 24 марта и полной победы, одержанной ими через три дня в игре с командой Грузинского индустриального института, матч 30 марта представлял значительный спортивный интерес и привлек на стадион огромное количество зрителей.

Однако с первых же минут игры и до конца первого тайма игра не отличалась сколько - нибудь интересными комбинациями, шла вяло, без заметного перевеса одной или другой стороны. В конце первого тайма локомотивцы имели полную возможность открыть счет, но эта возможность не была ими использована. Мяч, посланный с 11-метрового штрафного удара, был взят вратарем команды «Серп и молот».

Во втором тайме в игре тбилисцев наметился резкий перелом. Они буквально «насели» на ворота противника и забили первый гол. Через две минуты после этого в ворота москвичей влетел еще один мяч, а затем и третий.

Буквально ошеломленные этим обстрелом своих ворот, москвичи стянули на защиту их все свои силы, и затем, оправившись от неожиданного, стремительного натиска локомотивцев, предприняли ряд попыток к переходу в наступление. Однако, они не смогли завершить удачей это наступление. Только за несколько минут до окончания игры им удалось со штрафного удара забить в ворота локомотивцев один гол.

Игра закончилась со счетом 3:1 в пользу команды «Локомотива».

С. АРОВ.

Гостиницы для туристов

В конце мая в Грузию ожидаются первые группы иностранных туристов.

Общество «Интурист» деятельно готовится к летнему сезону. В Тбилиси начат капитальный ремонт гостиницы, ресторана и автобазы. В Гаграх для иностранных туристов открывается прекрасно оборудованный дом отдыха. В Батуми заканчивается строительство большой гостиницы, которая по своим удобствам и комфортабельности будет одной из лучших в республике.

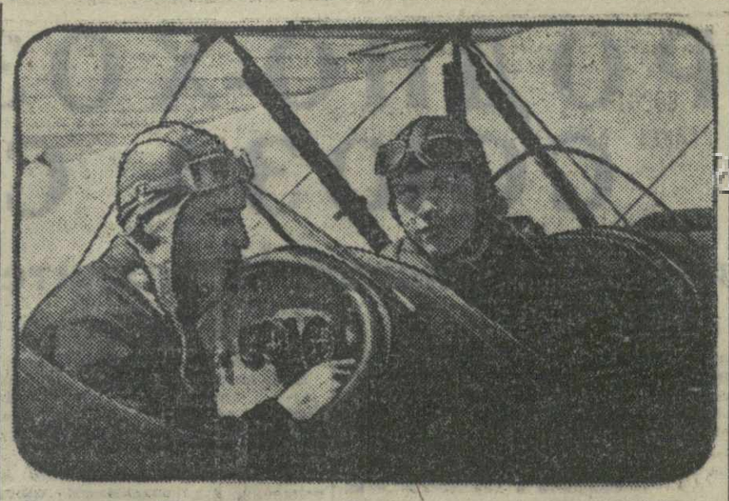

На аэродроме Тбилисского аэроклуба молодежь заводских предприятий и высших учебных заведений упорно осваивает без отрыва от производства летное дело. На снимке: старший инструктор аэроклуба А. Белецкий дает задание по полету тренирующемуся на инструктора Н. Дубровскому. (Фото Кадетова—Груз. отд. Союзфото).

„ПОСЛЕДНЯЯ НОЧЬ"

Есть темы, которые всегда будут жить, всегда будут волновать зрителя. Это темы героического революционного прошлого нашей родины. Такова тема и фильма «Последняя ночь».

От событий, показанных в фильме, нас отделяют двадцать славных победных лет. Но когда на экране появляются первые кадры «Последней ночи», зритель всем своим сознанием переносится в прошлое, и как бы включается в события тех лет.

«Последняя ночь» является одной из лучших советских картин. Она сделана горячо, искренно, убедительно, с большим профессиональным мастерством.

Отличный сценарий Е. Габриловича сочетается с талантливой работой режиссера Ю. Райзмана и блестящей игрой актерского коллектива.

К раскрытию темы и развитию сюжета авторы подошли своеобразно. Взяв один из боевых героических эпизодов Октябрьских событий в Москве, авторы показывают его на противопоставлении двух семей — рабочего Захаркина и фабриканта Леонтьева. С первых же кадров авторы сталкивают два диаметрально противоположных и классово - враждебных мира — пролетариата и буржуазии. Тонкими умелыми штрихами они показывают их взаимоотношения; благородство и самоотверженность одних, подлость и трусость других.

Классовое сознание пролетариата, с оружием в руках выступившего на защиту своих интересов, прекрасно определяется в одной замечательной сцене фильма. Последняя решительная ночь столкнула ярких представителей двух враждебных классов — рабочего Захаркина и его хозяина — фабриканта Леонтьева. Спасая жизнь, фабрикант заискивает перед своим рабочим и просит отпустить его:

— Не могу я вас отпустить, Петр Ларионович, — говорит Захаркин,— потому, что мы сейчас деремся.

— Да нам-то с тобой, чего же драться, Захаркин? — спрашивает фабрикант.

— Гнул и давил ты меня всю жизнь, Петр Ларионович, вот за это и будем мы драться на-смерть.

Построив фильм на столкновении двух семей, авторы тесно переплетают личные интимные интересы с классово - политическими. С большой последовательностью заставляют авторы пройти своих персонажей через всяческие испытания, при которых перед ними возникает задача — или близкий человек или интересы класса.

Необходимо все же сказать и о некоторых недостатках фильма. Надуманные вызывают отношения «кухаркина сына» Кузьмы и дочери фабриканта Лены. Образ Петра сделан чересчур прямолинейно и кое-где переходит грань реалистического правдоподобия. Сцены гимназического бала и потом пышной свадьбы кажутся длинными.

И все же эти недостатки искупаются очень крепко построенным сюжетом и той резко вырисованной линией непримиримой классовой борьбы, которая красной нитью проходит через весь фильм.

Б. ШУМСКИЙ.

ПРОИСШЕСТВИЯ

Вооруженное ограбление. На-днях в квартиру гр. К. Б. Аскарьян, проживающего по Песковской улице, 24, вошли трое грабителей. Угрожая оружием, грабители забрали из квартиры Аскарьяна много разных вещей и, приказав потерпевшему не поднимать тревоги, скрылись. После ухода грабителей Аскарьян выбежал на улицу и поднял тревогу. Проходивший в это время по улице неизвестный гражданин, узнав в чем дело, бросился за грабителями и двоих из них задержал. Фамилию свою гражданин не назвал.

Грабители были доставлены в 6-е отделение городской милиции, где выяснилось, что они являются ворами - профессионалами, имеющими неоднократные регистрации,—И. Чухукидзе и С. Вильвиляном. Удалось задержать и третьего грабителя — Р. Вильвиляна, оказавшегося братом С. Вильвиляна. На квартире его, по ул. Церетели, 4, были обнаружены все вещи, взятые у гр. Аскарьяна, а также различные воровские инструменты.

Пожар. 29 марта, около 9 час. утра, в квартире гр. Н. С. Долидзе, проживающего по Плехановскому пр. в доме № 108, от неосторожного обращения с керосинкой возник пожар. Пламя быстро охватило комнату Долидзе и перекинулось на квартиры других жильцов. В тушении пожара принимали участие три пожарных команды. Пожар причинил серьезные повреждения нескольким квартирам.

Радиопередача

Сегодня в 11 час. Тбилисская радиостудия передает концерт восточной музыки. В 11 час. 40 мин.—концерт грузинской народной песни в исполнении хора под управлением Гархнишвили и чонгуристов Варазашвили, Чанкветадзе и Квалиашвили. В 16 час. 40 мин. — концерт легкой музыки (граммофонная запись). В 19 час. 45 мин. — выступление восточного трио. В 20 час. 10 минут — у микрофона солисты Госоперы. В 22 часа — симфонический концерт из произведений Бетховена (граммофонная запись).

В 24 часа — музыка для танцев.

* * *

2 апреля в 19 часов Грузинским отделением института массового заочного обучения при ЦК ВКП(б) будет передаваться для организованных радиослушателей лекция на русском языке по истории народов СССР на тему: «Московское государство при первых Романовых и восстание Разина (XVII век)»—автор Кузнецов.

Всесоюзные соревнования гимнастов общества „Пищевик"

В апреле в Тбилиси открываются всесоюзные соревнования гимнастов спортивного общества «Пищевик». В соревнованиях будут участвовать гимнасты Тбилиси, Москвы, Ленинграда и еще 15 городов Советского Союза. Соревнования состоятся в тбилисском спортзале «Пищевик». Главным судьей назначен заслуженный мастер спорта СССР Г. Етаиашвили.

Гимнасты «Пищевика» — победители соревнований будут участвовать во всесоюзных соревнованиях ВЦСПС.

На хлебном заводе № 2

Тбилисский хлебный завод № 2 организовал по примеру тульских заводов производство хлеба без опары. Новый способ значительно улучшает качество хлеба. Хлеб получается пышный и с меньшим процентом кислотности.

С 1 апреля завод организует производство даглинского лаваша и новых сортов кондитерских изделий.

Сегодня в Доме пропагандиста и агитатора им. Л. Кецховели

Кабинет истории ВКП(б) — консультация по вопросу: «Использование материала 1-го тома «Истории гражданской войны в СССР» к теме «Подготовка Октябрьской социалистической революции большевистской партией» (на русск. яз.) — в 7 час. веч.

Кабинет ленинизма — консультация на тему. «Учение **Ленина** и **Сталина** о возможности построения полного коммунистического общества в одной стране» (на груз. яз.) — в 7 час. веч.

Кабинет пропаганды — консультация на тему: «Испанская коммунистическая партия и ее роль в революции Испании». Консультант тов. Джинчарадзе (на русском яз.) — в 7 час. веч.

Кабинет агитации — консультация на тему: «Внутрипартийная демократия — незыблемый закон партийной жизни». Консультант тов. Ахаладзе (на груз. яз.) — в 7 час. веч.

Кабинет ЛКСМ — консультация на тему: «Путь предательств и измен правых контрреволюционеров—Бухарина и Рыкова». Консультант тов. Тавадзе. (на русск. яз.) — в 7 час. веч.

НАШ КАЛЕНДАРЬ

Умер **КОСТА ХЕТАГУРОВ** (1863—1906) — народный поэт Осетии, создатель осетинского литературного языка и родоначальник осетинской художественной литературы.

Все творчество Хетагурова, находившегося под влиянием настроений, владевших лучшими представителями российской интеллигенции восьмидесятых годов, было проникнуто ненавистью к самодержавию, к поработителям осетинского народа. Сурово и гневно описывал он в своих стихах тяжелую жизнь осетинского крестьянина и его беспросветную нужду. Революционный демократ и подлинно народный поэт, Хетагуров хорошо знал быт своего народа, умел читать его сокровенные думы, звал его к борьбе с самодержавием, за свое национальное освобождение. Он страстно ждал того момента, когда «в одну семью сплотятся все народы», когда весь мир обратится «в обширный храм свободы».

Своими учителями в области языка Хетагуров считал Пушкина и Лермонтова. Близки и созвучны ему были мотивы некрасовской поэзии.

Насыщенные революционным пафосом, пронизанные надеждой на лучшее будущее, стихи Хетагурова оказывали большое революционизирующее влияние на осетинскую молодежь. Поэтому цензура искажала его стихи, а некоторые и вовсе не разрешала печатать.

Трудящиеся Осетии высоко ценят литературное наследство своего любимого поэта. По его произведениям молодые писатели Осетии учатся глубокому познанию жизни своего народа, овладению мастерством художественного слова.

*

ИСААК НЬЮТОН — знаменитый английский математик и физик — родился 5 января 1643 года в дер. Ульсторп близ гор. Грантама (восточная Англия) в семье мелких землевладельцев. С ранних лет он проявлял склонность к изобретательству, построил действующие механические модели ветряной мельницы, самоката, водяных часов и пр.

Студенческие годы и годы последующей научной работы Ньютон провел в Кембриджском университете, где в течение 32 лет был профессором.

И. Ньютон открыл закон всемирного тяготения, при помощи которого об'ясняются движения небесных тел. Оставив в своих многих научных трудах замечательные исследования в области физики, Ньютон создал основания механики, всей высшей математики и астрономии.

К числу важнейших заслуг Ньютона должно быть также отнесено его доказательство разложения световых или солнечных лучей на цвета при преломлении в призме (радуга, «спектр»). Это открытие Ньютона стало основанием современной обширной главы физики — учения о спектре, главы химии — спектрального анализа и целой науки — астрофизики.

Признанный величайшим научным гением, Ньютон был очень скромного мнения о своих заслугах. «Я представляюсь себе мальчиком, — говорил он, — который, играя на берегу моря, забавлялся, когда находил гладкий камешек или красивую раковинку, между тем как неизведанный океан истины лежал предо мною».

Увенчанный мировой славой, Ньютон умер в Лондоне 31 марта 1727 года.

Торговля прохладительными напитками

Тбилисский трест столовых, ресторанов и кафе открывает в ближайшее время 5 новых павильонов и 12 киосков по торговле прохладительными напитками. На фуникулере к летнему сезону открывается большой ресторан-кафе.

Всего летом трест будет иметь в городе 50 павильонов и киосков, торгующих прохладительными напитками.

СПРАВОЧНЫЙ ОТДЕЛ

ИЗВЕЩЕНИЯ

★ 1 апреля, в 7 час. веч., в Доме партпросвещения Сталинского РК состоится внеочередное занятие пропсеминаров всех типов школ на тему: «Доклад товарища **Сталина** на Пленуме ЦК ВКП(б) «О недостатках партийной работы и мерах ликвидации троцкистских и иных двурушников».

★ 1 апреля в 7 часов вечера в парткабинете Орджоникидзевского РК ТО КП(б) Грузии состоится занятие семинара пропагандистов на тему: «Доклад товарища **Сталина** на Пленуме ЦК ВКП(б) «О недостатках партийной работы и мерах ликвидации троцкистских и иных двурушников».

Ответственный редактор В. ГРИГОРЯН

ТБИЛИССКИЙ ОРДЕНА ЛЕНИНА ГОСУДАРСТВЕННЫЙ ТЕАТР ОПЕРЫ И БАЛЕТА им. З. П. Палиашвили
1 апреля: Абесалом и Этери
2 апреля: Лебединое озеро
3 апреля: Евгений Онегин
Начало в 8 часов вечера.
Постоян. билеты с датой 25 марта действит. на 2 апреля с предварит. отметкой места у администратора

Государственный драматический театр им. А. С. Грибоедова
1 апреля: Луи Вернейль. ПОХИЩЕНИЕ ЕЛЕНЫ
2 апреля: Ф. Шиллер. Коварство и любовь
3 апреля: Луи Вернейль. Похищение Елены
Нач. в 8 ч. веч
6 апреля утренний спектакль по уменьшенным ценам,—пьеса Ф. Шиллера „КОВАРСТВО и ЛЮБОВЬ". Начало в 12 ч. дня
Касса открыта с 11 до 2 ч. дня и с 4 до 9 час. вечера

Госцирк. Тел. 3-11-44
Сегодня, 1 апреля, разнообразная программа с участием лучших мастеров циркового искусства
32-й день матчей франц. проф БОРЬБЫ
Сегодня в схватках 3 пары
1-я пара: Чуркин—Северский, 2-я пара Робек - Пугачев, 3-я пара.—бессрочная схватка до результата Клементий Буль—М. Бабаликашвили.
Начало представл. в 8 ч. 30 м., а борьбы в 10 ч. 30 м
Касса открыта с 12 ч. до 2 ч. и с 5 час

ТИПОГРАФИЯ „ЗАРЯ ВОСТОКА"
ПРОИЗВОДИТ НАБОР УЧЕНИКОВ в возрасте от 18 до 23 лет в цехи: печатный, наборный, линотипный, стереотипный и переплетный
С предложениями обращаться в дирекцию типографии (Руставели, № 36) к тов. Кузнецову от 2 до 4 часов дня.

ПРЕПОДАВАТЕЛЬНИЦА
с многолетн. практ. готовит и репетир. взрослых и детей по всем предметам п/средн школы и в техникумы. Уроки русск. из Пушкинская ул., № 11, в 1-м дворе. Прием с 2 ч. д. до 9 ч. веч.

Государственный академич. театр армянской драмы (пл. Шаумяна, 8, тел 3-62-31. Трамв. 2, 4, 9)
2 апреля. Сп. № 81. Г. Сундукян. ПЕПО
4 апреля. Сп. № 82. Т. Ахумян. В КОГТЯХ ТЬМЫ
— НАЧАЛО В 8 ЧАСОВ ВЕЧЕРА —
Бил. в кассе театра с 11 до 2 дня и от 6 до 9 ч. веч., и в музык. магазине (пл. Закфедерации, 1) с 11 до 3 ч дня

КИНОТЕАТРЫ
ОКТЯБРЬ 6-30, 8, 9-30, 11 — Новый звуковой худож. фильм „КОНЦЕРТ БЕТХОВЕНА"
УДАРНИК 5-30, 7-20, 9-20, 11 — 2-я неделя постановки звук. карт. „ПОСЛЕДНЯЯ НОЧЬ"
КОМСОМОЛЕЦ 5, 7, 9, 11 — 3-й месяц постановки зв. картины „ДАРИКО"
им. Р. Люксембург 6-30, 8, 9-30, 11 — Зв. фильм „ПУТЕШЕСТВИЕ в АРЗРУМ"
ИМЕНИ 26 6, 7-30, 9, 10-3 — Звуковая комедия „НА ОТДЫХЕ"
НОВОСТИ ДНЯ Нач. в 8 ч. 30 м. — К событиям в Испании 15 выпуск. Советск. искусство № 1.

ЗАЛ ГОСКОНСЕРВАТОРИИ
3 апреля КОНЦЕРТ Государственной капеллы при Доме армянской культуры им. А. Мясникяна под упр. дирижера Арама Тер-Огаксшевян при участии заслуж. артистки Армянской ССР А. Б. Даниэлян.
В программе: оригинальное и народное творчество армянских и грузинских композиторов.
Начало в 9 часов веч
Билеты в кассе Консерватории и Дома арм. культуры (Дзержинская, № 6) с 11 ч. до 4 ч дня и с 6 ч до 10 ч. веч

В-Т „ЧАЙ-ГРУЗИЯ"
ТРЕБУЮТСЯ опытные бухгалтера для чайной фабрики и чайных совхозов.
Желательно знание грузинского языка.
С предложениями обращаться в главную бухгалтерию „Чай-Грузии", Тбилиси, пр. Руставели, 25.

В ЕВПАТОРИИ
меняю комн. в 24 кв. м. с удобствами, близ Дильбера на комн. в Тбилиси Справ ул. Пховская (б. Нерсесовская), 3, с 11 ч. утра до 8 ч веч., кв. Гольштейна. 3—3

ПОДГОТОВКА
в вуз, техникум, рабфак, за 7 и 10-летку, младш. и старш классы. Уроки по самообразованию и репетир. по матем. и русскому языку. Плехановский пр., № 134. От 10 до 12 ч. дня и с 6 до 8 ч. веч

Краснознаменная типография им. А. Ф. Мясникова издательства ЦК КП(б) Грузии «Заря Востока». Тбилиси. просп. Руставели, 36. Упол. Главлита № 14903.