ПРОЛЕТАРИИ ВСЕХ СТРАН, СОЕДИНЯЙТЕСЬ!

# ЗАРЯ ВОСТОКА

ГОД ИЗДАНИЯ 15-ЫЙ

„ზარია ვოსტოკა“—საქ. კ. პ. (ბ)ცენტრალური და თბილისის კომიტეტების და საქართველოს სსრ ცენტრალური აღმასრულებელი კომიტეტის ორგანო.

ОРГАН ЦЕНТРАЛЬНОГО и ТБИЛИССКОГО КОМИТЕТОВ КП(б) ГРУЗИИ и ЦИК ГРУЗИНСКОЙ СОВЕТСКОЙ СОЦИАЛИСТИЧЕСКОЙ РЕСПУБЛИКИ

АПРЕЛЬ 20 ВТОРНИК 1937 г. № 90 (4111)

## СЕГОДНЯ В НОМЕРЕ

10 лет Русского театра юного зрителя

X Всесоюзный шахматный чемпионат

Блестящий успех советских скрипачей в Брюсселе

Поощряющая мятежников политика британского правительства

# Обучать кадры на их собственных ошибках

Пленум ЦК ВКП(б), доклад на нем и заключительное слово товарища **Сталина** дали сильнейший толчок развертыванию самокритики во всех партийных организациях. Повсеместно проходящие в последние декады общегородские и районные собрания актива, пленумы партийных комитетов и общие собрания первичных парторганизаций характерны необычно высоким уровнем самокритики.

Положительное значение развернувшейся самокритики для воспитания партийных кадров, для политического обучения и воспитания всего рабочего класса и трудящихся масс совершенно неоценимо. Еще и еще раз, на сотнях примеров, подтверждается правильность одного из основных принципов большевизма: обучать кадры на их собственных ошибках. Этот принцип неуклонно проводили и пропагандировали создатели и учителя нашей партии—**Ленин** и **Сталин**—с самых первых лет зарождения большевизма. **Ленин** писал:

«Отношение политической партии к ее ошибкам есть один из важнейших и вернейших критериев серьезности партии и исполнения ею на деле ее обязанностей к своему классу и к трудящимся массам. Открыто признать ошибку, вскрыть ее причины, проанализировать обстановку, ее породившую, обсудить внимательно средства исправить ошибку—вот это признак серьезной партии, вот это исполнение ею своих обязанностей, вот это—воспитание и обучение класса, а затем и массы».

Блестящие образцы такого рода воспитания масс наша партия и ее Центральный Комитет показывали многократно на протяжении всей истории партии. Годы сталинских пятилеток знают немало фактов вскрытия Центральным Комитетом крупных ошибок партийных организаций. Особенно показательны в этом отношении приведенные товарищем **Сталиным** на Пленуме примеры из периода шахтинского вредительства — в промышленности и весны 1930 года — в колхозном строительстве.

На этих крупнейших ошибках партия воспитала десятки тысяч настоящих, крепких большевистских работников и в промышленности, и в сельском хозяйстве. Основное было в том, что Центральный Комитет партии в обоих этих случаях пошел по пути беспощадного вскрытия ошибок наших кадров, смелого и безбоязненного анализа корней этих ошибок.

На последнем Пленуме ЦК ВКП(б) товарищ **Сталин**, приводя эти два примера, подчеркнул, что опаснее всего полагать, будто острая критика ошибок наших кадров ослабляет эти кадры, будто следует проходить мимо ошибок, дабы «щадить» и «беречь» кадры, «щадить их самолюбие и спокойствие». Со всей остротой заявил товарищ **Сталин**, что

«Мы бы наверняка загубили свои колхозные большевистские кадры, если бы не вскрыли ошибок 1930 года и не обучили их на этих ошибках. Мы бы наверняка загубили свои промышленные большевистские кадры, если бы мы не вскрыли ошибок наших товарищей в период шахтинского вредительства и не обучили наши промышленные кадры на этих ошибках. Кто думает щадить самолюбие наших кадров путем замазывания их ошибок, тот губит и кадры, и самолюбие кадров, ибо он замазыванием их ошибок облегчает повторение новых, может быть, более серьезных ошибок, которые, надо полагать, приведут к полному провалу кадров в ущерб их «самолюбию» и «спокойствию».

Обсуждение итогов Пленума ЦК и доклада на нем товарища **Сталина** показывает, однако, что священный принцип большевизма — воспитание кадров на ошибках—нарушен в большом количестве партийных организаций, где весьма своеобразно «берегут и щадят кадры», замазывая их ошибки. Взять хотя бы пример вольской городской парторганизации, Саратовской области.

Саратовскому обкому партии известны крупные недочеты и ошибки секретаря вольского горкома тов. Докукина. Известно, что тов. Докукин совсем забросил работу в горкоме, не бывает ни на заводах, ни в колхозах, проводит добрую половину времени в Саратове. Тов. Докукин не желает выдавать партбилеты коммунистам, которых он неправильно исключил из партии, а обком и Комиссия Партийного Контроля совершенно справедливо восстановили. Были в Вольске и комиссия обкома, и инструктора обкома, выяснили много безобразий, сообщили обкому, но... но обком упорно «щадит», «бережет» тов. Докукина, не вскрывает его ошибок, и работа вольского горкома идет все хуже, ошибки множатся, внедряются все глубже.

Нетрудно понять, что такими методами «воспитания» наносится большой ущерб партии. Нетрудно понять, что воздерживаться от критики недостатков, смягчать критику, замазывать ошибки работников — значит губить людей. Сохранять и щадить кадры по-настоящему — это значит быть беспощадным в критике недостатков, беспощадно разоблачать их перед партийным общественным мнением.

Надо во-время поправить человека, чтобы сохранить его для партии. Человек, не любящий большевистской критики, боящийся гласности, думающий о том, как бы скрыть и замолчать ошибки свои и своих товарищей—плохой коммунист.

Разумеется, дело не только в том, чтобы ошибки обнаружить и признать. Это — полдела. На собраниях в последние декады нашлось немало охотников повседневно «каяться» в своих ошибках, не обнаруживая в то же время никаких серьезных, действенных попыток к тому, чтобы исправить эти ошибки, ликвидировать нанесенный ими вред, не повторять их. Смысл и задача большевистской критики и самокритики вовсе не в том, чтобы «распушить» того или иного руководителя, а в том, чтобы вскрыть до конца и понять не только существо ошибок, но и их причины, их корни, найти пути исправления ошибок и смело пойти по этим путям.

Задача всех партийных организаций в том, чтобы не допустить подмены подлинной самокритики этаким семейным, слегка укоризненным похлопыванием по плечу друг друга, не допустить ни одного случая зажима самокритики и особенно репрессий за критику. А такие факты есть, такие факты выявлены уже в самое последнее время и в Кирове, и в Прокопьевске, и в Орджоникидзевском крае, и в некоторых других местах. Еще строже, чем когда бы то ни было, партия должна и будет карать людей, зажимающих критику, ибо такие люди—не большевики, они ничего общего с большевизмом не имеют!

Люди, которым не по нутру большевистская самокритика, вновь и вновь пытаются замаскированно проводить ту точку зрения, будто резкая критика ошибок и недостатков партийных органов вредна, ибо может дать пищу нашим врагам. Нет ничего глупее и опаснее подобных рассуждений—их не раз высмеивал и бичевал товарищ **Сталин**. И на последнем Пленуме ЦК товарищ **Сталин** говорил о подобных опасениях:

«Это пустяки, товарищи, сущие пустяки. Открытое признание наших ошибок и честное их исправление, наоборот, может лишь усилить нашу партию, поднять авторитет нашей партии в глазах рабочих, крестьян, трудовой интеллигенции, поднять силу и мощь нашего государства. А это главное. Были бы с нами рабочие, крестьяне, трудовая интеллигенция, а все остальное приложится».

Последние декады являются живейшим новым подтверждением этих слов. Массы большевиков — партийных и непартийных — острее почувствовали свою кровную связь с интересами партии, повысилась их политическая активность и требовательность к руководителям. Острая большевистская самокритика уже дает немалые плоды, отрезвляя многих руководителей от зазнайства и головокружения от успехов и содействуя излечению от самой опасной болезни, которую товарищ **Сталин** охарактеризовал, как идиотскую болезнь — беспечность. Тем самым наши партийные организации все сильней вооружаются для борьбы с врагами народа, для успешного выкорчевывания вредителей и вредительства, для политического руководства массами, — для движения вперед, к новым успехам коммунизма.

**(Передовая «ПРАВДЫ»—19 апреля)**

## Ленинский сборник статей и листовок к 1 мая

МОСКВА, 18 (ГТА). Партиздат ЦК ВКП(б) выпустил сборник, в который вошли все статьи и листовки, написанные **В. И. Лениным** в период с 1901 по 1920 гг. в связи с Международным пролетарским праздником 1 мая.

Сборник открывается ленинской статьей «Предисловие к брошюре «Майские дни в Харькове». Далее идут статьи «Новое побоище», «Первое мая» (проект листка), «Задачи пролетариата в революции» (план первомайской листовки), «Лозунги всероссийской конференции РСДРП в январе 1912 года и майское движение» и др.

Сборник заканчивается статьей «От первого субботника на Московско-Казанской железной дороге ко всероссийскому субботнику-маевке».

Сборник издан на хорошей бумаге, в красивом переплете. Тираж его—50 тыс. экземпляров. Цена 1 р. 30 к.

# ВОЗДУШНЫЕ ОПЕРАЦИИ РЕСПУБЛИКАНЦЕВ В РАЙОНЕ ТЕРУЭЛЯ

**За 16 апреля правительственные эскадрильи совершили 140 полетов. — В воздушных боях сбито 6 неприятельских самолетов. — Артиллерия мятежников бомбардирует столицу**

## НА ФРОНТАХ

**(ПО ТЕЛЕГРАММАМ ГРУЗТАГА)**

**НА МАДРИДСКОМ ФРОНТЕ,** в районе возвышенностей Харабитас и Агила, республиканцы благодаря ряду удачных операций улучшили свои позиции.

Генерал Мнаха подтвердил журналистам, что фашисты в университетском городке окружены. Далее он сообщил, что в секторе Эль Пардо мятежники предложили республиканцам короткое перемирие, чтобы убрать трупы своих убитых. На это было дано согласие. Фашисты убирали трупы несколько часов.

Затем перестрелка возобновилась.

Республиканцы успешно обстреляли мост, переброшенный мятежниками через реку Мансанарес.

Раздраженные успехами республиканцев, мятежники ежедневно подвергают неприступный Мадрид артиллерийской бомбардировке. 17 апреля бомбардировка центра столицы повлекла значительные жертвы среди населения. Пострадало много детей. Один снаряд попал в здание тюрьмы, где содержатся арестованные фашисты. Убит 1, ранено 5 арестованных. Снарядом мятежников еще 11 апреля здесь же был убит один из виднейших мадридских фашистов и ранено 4 других арестованных.

★★★

**НА ЦЕНТРАЛЬНОМ ФРОНТЕ, в районе Гвадалахары,** правительственная авиация бомбардировала вокзалы в Сигуэнсе и Хадраке.

**В районе реки Харамы** республиканские части заняли передовые позиции, оставленные мятежниками.

**В секторе Эскориала** 17 апреля республиканцы, продолжая наступление, заняли ряд позиций мятежников около горы Аталайа.

★★★

**НА АРАГОНСКОМ ФРОНТЕ, в районе Теруэля,** республиканские войска заняли деревни Висидро, Лидон, Архенте и важную позицию—возвышенность Серро Корто. Республиканские войска угрожают деревне Селада. Противник понес значительные потери.

16 апреля в районе Теруэля республиканская авиация совершила в течение дня 140 полетов. Две эскадрильи дважды бомбардировали возвышенности Санта Барбара и Серро Кордо. Третья бомбардировала железную и грунтовую дороги в районе Кауде (северо - западнее Теруэля), а также скопление мятежников в деревне Селада. В воздушном бою сбит один самолет мятежников. Затем самолеты республиканцев бомбардировали вокзал и казармы Теруэля, Монреаль дель Кампо и вокзалы Люко де Хилока и Каталайюд. Республиканские самолеты подверглись над Теруэлем атаке авиации мятежников, однако последняя вскоре была обращена в бегство.

Военные об'екты, в частности железнодорожная станция Теруэля, разрушены. Во время воздушного боя сбито 5 самолетов мятежников. Республиканские самолеты без повреждения вернулись на свою базу.

**В районе Уэски** республиканцы отбили энергичную атаку мятежников на левом фланге.

На сторону республиканцев перешло 120 солдат во главе с унтер-офицерами в районе Санта Китерия. Перебежчики составляли часть последних пополнений мятежников на этом фронте.

★★★

**НА БИСКАЙСКОМ ФРОНТЕ,** в секторе Уркиолы (юго - восточнее Бильбао), республиканская артиллерия разрушила вновь возведенные укрепления мятежников и заставила их прекратить рытье окопов.

Мятежники, получив новые подкрепления, при поддержке авиации начали наступление на занятую республиканцами горную позицию Субиган (к северо - востоку от Уркиолы).

★★★

**НА АСТУРИЙСКОМ ФРОНТЕ,** на участке Лориана — Верруга, республиканская артиллерия обстреливает окопы мятежников.

На участке Калдас де Носедо (севернее города Леон) республиканскими войсками захвачен отряд мятежников, пытавшийся проникнуть в ближайший тыл республиканцев.

★★★

**НА ЮЖНОМ ФРОНТЕ, в районе Кордовы,** атаки мятежников на Сиерра де ла Граньа отбиты.

Вечером 16 апреля 18 фашистских самолетов бомбардировали Андухар. Убито 18 и ранено 25 чел. Разрушены сотни домов.

В Ла Линеа прибыли остатки отряда фалангистов (состоявшего из 600 человек), отправленного две недели назад на кордовский фронт. Вернулось только 120 чел. Большинство — раненые. Когда отряд находился еще в Севилье, 70 фалангистов отказались вернуться на фронт и были расстреляны.

## Мятежники бомбардировали международный ж.-д. тоннель

ПАРИЖ, 17. (ГТА). Вчера два самолета мятежников, совершив полет над французской территорией в районе Порт-Вандр, Баньюль и Сербер (близ испанской границы, на Средиземноморском побережье), сбросили бомбы на международный железнодорожный тоннель и на испанскую деревню Кулера. Деревня почти полностью разрушена. Ранено 10 человек, среди них ребенок.

## Бесприимерная жестокость фашистов

Во время последних боев в секторе Пуэрта Нуэва (Овиедо) **фашисты привязали детей к брустверам траншей и тем самым заставили республиканцев прекратить огонь.** Следующей ночью республиканцы, овладев этими траншеями, нашли детей еще привязанными к брустверам. **Многие дети от пережитого ужаса сошли с ума.** (ГТА).

## Помощь интервентов мятежникам продолжается

ПАРИЖ, 17. (ГТА). В сообщении испанского министерства авиации и морского флота указывается:

«В течение последних дней из Ганновера (Германия) было отправлено мятежникам 36 самолетов. Они вылетели в направлении на Бургос, пилотируемые летчиками, состоящими на службе германского общества воздушных сообщений «Люфтганза», и ночью пересекали французскую территорию на высоте 3—4 тыс. метров. Полеты осуществлялись по трассе германской аэролинии, ведущей в Бургос. Это было сделано с той целью, чтобы пилоты могли оправдаться в случае вынужденной посадки на французской территории».

ПАРИЖ, 17. (ГТА). По сообщению **«Юманите»** из Милана, две итальянских дивизии находятся в Специи, ожидая приказа отправиться в Испанию.

За последний месяц из Сардинии в помощь генералу Франко было отправлено 700 итальянских офицеров, завербованных в свое время для военных действий в Абиссинии.

Согласно тому же сообщению, из Италии непрерывно направляется снаряжение мятежникам. Из Удине отправлено в Испанию 60 грузовиков с шоферами и механиками. Миланская фирма «Изотта Фраскини» получила заказ на 400 военных автомобилей для мятежников.

Из Сеста - Годано отправлено 15 самолетов, из Болоньи — 8 грузовиков и ручные гранаты.

## АНГЛИЯ СПОСОБСТВУЕТ БЛОКАДЕ БИЛЬБАО

ЛОНДОН, 17. (ГТА). По сообщению **агентства Рейтер,** две подводные лодки, как полагают германские, прибыли в район Бильбао.

Баскское правительство сообщает, что два английских и один датский пароход беспрепятственно вышли 15 апреля из Бильбао.

Баскское правительство предложило английским капитанам премии за доставку пароходов в Бильбао.

Адмирал Блейк, командир английского линкора «Худ», имел беседу с английским послом в Хэндее. По словам **«Дейли телеграф»,** переговоры касались, главным образом, дипломатических и морских проблем, связанных с введением в действие плана контроля. Обсуждалось также положение английских пароходов в Сен-Жан де Люс.

В сегодняшних газетах публикуются сообщения о пароходе «Мэри Ллевеллин», который пытался достигнуть Бильбао, но вернулся в Сен-Жан де Люс. Капитан парохода Джонс заявил, что не видел никаких судов мятежников. По словам испанского консула в Байонне, Джонс заявил ему, что он без всяких затруднений приблизился к Бильбао на расстояние в 24 км. Там его заметил английский эскадренный миноносец, командир которого решительно рекомендовал пароходу вернуться во Францию. Корреспондент **«Дейли экспресс»** в Хэндее сообщает, что на его вопрос в английском посольстве, зачем нужно было английскому эсминцу останавливать пароход «Мэри Ллевеллин», раз капитан Джонс готов был взять на себя всю ответственность, представитель посольства ответил, что было бы неприятно, если бы пароход попал в беду или же если бы он достиг испанских территориальных вод. Корреспондент **«Таймс»** в Сен-Жан де Люс утверждает, будто пароход «Мэри Ллевеллин» в момент, когда он был замечен английским эсминцем, направлялся прямо к крейсеру мятежников «Эспанья», не подозревая об этом.

Несмотря на последнее сообщение, печать резко критикует правительство, указывая, что оно преувеличивает способность мятежников установить эффективную блокаду. Действия правительства осуждаются даже в некоторых консервативных кругах. По словам **«Морнинг пост»,** тот факт, что 26 судов, в том числе 7 английских, вошли в порт Бильбао в течение первых двух недель апреля, свидетельствует, что опасность преувеличена.

## „МЫ УВЕРЕНЫ В СВОЕЙ ПОБЕДЕ“

ПАРИЖ, 17. (ГТА). В беседе с корреспондентом **«Пти журналь»** генерал Мнаха заявил, что удовлетворен ходом военных действий. **«Каждый истекший день,** — сказал он, — **приносит новую уверенность в победе. Период чисто оборонительных сражений прошел. Теперь мы располагаем армией, мощь которой будет возрастать».**

На вопрос, считает ли Мнаха, что критический момент войны уже миновал, он ответил: **«Будем еще иметь трудные моменты в связи с помощью, оказываемой мятежникам Германией и Италией. Однако, при содействии нашей военной промышленности победим».**

На вопрос о положении на арагонском фронте Мнаха заявил: **«Все мы — испанцы, каталонцы и другие — выполним свой долг. Каталонцы действуют на арагонском фронте, который сейчас по стратегическим мотивам носит чисто оборонительный характер».**

На вопрос по поводу циркулирующих в английских кругах слухов о возможности установления равновесия сил между мятежниками и республиканцами Мнаха заявил: **«Выиграть войну — вот моя задача. Равенства сил никогда не будет, ибо мы располагаем превосходством над нашими врагами. Это превосходство — энтузиазм, проистекающий из того факта, что за нами — правительство народного фронта. Этого нет у врага. Мы уверены в своей победе».**

## ЗАЯВЛЕНИЕ ЛАРГО КАБАЛЬЕРО

ЛОНДОН, 16. (ГТА). Глава испанского правительства Ларго Кабальеро принял трех депутаток английской палаты общин — герцогиню Этолл (член партии консерваторов), Эллен Вилькинсон (лейбористка) и Элеонору Рэтбон (вне партий).

Кабальеро заявил, что вопрос о будущем режиме в Испании будет решен на выборах по окончании гражданской войны. По его словам, это будет парламентарная демократия, при которой должны быть учтены уроки гражданской войны. Кабальеро подчеркнул, что ни одна политическая партия Испании не попытается навязать свою волю другим партиям. Будет также окончательно установлена религиозная свобода.

## Позиция английского правительства под обстрелом оппозиции

ЛОНДОН, 14. (ГТА). По сообщению **агентства Рейтер,** лидер лейбористской оппозиции Эттли внес в палату общин резолюцию, осуждающую отказ английского правительства защищать английские торговые суда в Бискайском заливе.

От имени правительства выступил Саймон. Саймон оправдывал политику правительства, заявляя, что оно с начала событий в Испании стремится избежать осложнений. Речь Саймона прерывалась протестующими и ироническими возгласами оппозиции.

Либерал Синклер подчеркнул, что речь Саймона сводилась к лозунгу—**«Руки прочь от Франко».**

Консерватор Черчилль, возражая Синклеру, заявил, что если бы блокада была прорвана английскими судами, это могло бы содействовать созданию идеологических блоков в Европе.

Лейборист Артур Гендерсон заявил, что в Бискайском заливе нет **законной** блокады, следовательно, английские суда желающие направиться в Бильбао, имеют право на защиту английского военного флота.

Лейборист Флетчер говорил о жалком впечатлении произведенном странием английского министра иностранных дел как можно благоприятнее истолковать лицемерное поведение Германии и Италии и их двойственную игру в отношении Испании.

Мэкстон (независимая рабочая партия) заявил, что не думает, что английское правительство боится Франко. По словам Мэкстона, правительство боится Гитлера и Муссолини, поддерживающих мятежников.

Лейборист Веджвуд заявил, что **всякий раз, когда Англия проявляла боязнь, она тем самым напрашивалась на новые пинки.**

Лейборист Бэйкер подчеркнул, что против баскских отрядов сражаются германские войска, и указал, что Англия специально заинтересована в стране басков, ибо английские пароходы вывозят из Бильбао железную руду.

Министр иностранных дел Иден заявил, что он только-что получил от английского консула в Бильбао телеграмму, в которой говорится, что за последние две недели там каждый день происходит бомбардировка. По словам Идена, долгом правительства было информировать об этом английские торговые суда. На вопрос Синклера, будет ли английское правительство защищать английские суда в водах до трехмильной зоны и окажет ли правительство помощь английскому судну, если оно, вопреки предостережению, будет продолжать путь и подвергнется нападению вне пределов трехмильной зоны,—Иден дал положительный ответ.

Синклер (с места): «Даже если судно нарушит инструкции министерства торговли?».

Иден: «Мы, естественно, надеемся, что оно этого не сделает».

Резолюция, внесенная лейбористами, отвергнута большинством 345 против 130.

## НА ПУНКТЕ СКОРОЙ ПОМОЩИ

«... Британское и французское правительства полагали, что в сложившихся обстоятельствах самым лучшим выходом из положения было бы ходить около «итальянского тигра» на цыпочках, заклинная всех, чтобы его «не беспокоили»...

**(Из телеграммы ТАСС).**

Рис. И. Гурро.

**ЛОРД - ПОПУСТИТЕЛЬ: Нашли время протестовать! Дайте же ему собраться с силами!...**

## ГЕРМАНСКИЕ ПОПЫТКИ ДАВЛЕНИЯ НА США

ВАШИНГТОН, 16. (ГТА). Агентство **«Ассошиэйтед пресс»** сообщает, что Германия отказалась от соглашения, по которому она в прошлом году обязалась возместить ущерб, причиненный американцам германскими агентами во время империалистической войны, в частности, ущерб, причиненный взрывом в 1916 г. близ Нью-Йорка складов с амуницией, предназначенной для союзных государств.

Германия, отказываясь сейчас от соглашения, в своей ноте по этому поводу ссылается на неудачу попыток улучшить отношения между Германией и Соединенными Штатами. Соединенные Штаты в своем ответе на германскую ноту в резкой форме указывают, что соглашение о возмещении убытков не содержало каких - либо оговорок.

## Террор гитлеровских агентов в Чехословакии

ПРАГА, 17. (ГТА). В городе Грунте (Северная Чехия) группа генлейновцев (чехословацких гитлеровцев) ворвалась на собрание немецких социал - демократов и стала их избивать. 30 человек тяжело ранено и отправлено в больницу. Генлейновцы действовали под руководством депутата фашистской партии судетских немцев Росслера. Жандармерия арестовала 29 генлейновцев.

Террористические действия чехословацких гитлеровцев в Варнсдорфском округе вызвали сильное негодование среди рабочих. Все газеты, особенно коммунистические и социал - демократические, требуют от правительства решительных мер вплоть до роспуска фашистской партии судетских немцев.

## НА КОНФЕРЕНЦИИ ОБ ОТМЕНЕ РЕЖИМА КАПИТУЛЯЦИЙ В ЕГИПТЕ

ПАРИЖ, 16. (ГТА). В генеральной комиссии конференции в Монтре обсуждался вопрос о длительности, так называемого, «переходного периода», который должен предшествовать полной отмене капитуляций (привилегий для иностранцев) в Египте. Французская делегация поддерживаемая итальянской и бельгийской, требовала установления переходного периода продолжительностью в 18 лет. Делегат Соединенных Штатов, а вслед за ним и делегаты Великобритании, Португалии и Дании поддержали египетскую делегацию, отстаивавшую длительность переходного периода в 12 лет. Вопрос перенесен на ближайшее заседание конференции.

По сведениям специального корреспондента газеты **«Тан»,** в Монтре достигнуто соглашение о том, что большинство в высшем апелляционном суде (11 иностранцев против 6 египтян) будет сохранено за иностранцами на весь «переходный период».

## Ответ Южно-Африканского Союза на германскую ноту протеста

БЕРЛИН, 16. (ГА). Газеты публикуют ответ правительства Южно-Африканского Союза на германскую ноту протеста против закона о запрещении деятельности германских фашистов в Южной Африке. В ответе подчеркивается, что закон направлен против деятельности германских фашистов, а не немцев, как национальности. Фашистская печать выражает крайнее недовольство ответной нотой Южно-Африканского Союза. **«Берлинер берзенцейтунг»** пишет, что германское требование об отмене указанного закона остается в силе.

## Скончался ветеран Парижской коммуны Дезошан

ПАРИЖ, 16. (ГТА). Вчера в Нейи-сюр-Марн скончался в возрасте 83 лет ветеран Парижской коммуны Дезошан.

★★★

Дезошан участвовал в боях за Коммуну в 1871 году и был взят в плен вместе со своим отцом. Затем последовали тюремное заключение и ссылка. После амнистии 1880 года Дезошан вернулся во Францию.

## ХРОНИКА

В связи с введением в действие, в ночь с 19 на 20 апреля, контроля над соблюдением соглашения о невмешательстве в испанские дела капитанам советских судов, следующих в испанские порты, даны указания о приеме на борт наблюдателей контрольного комитета до захода судов в Испанию и о соблюдении остальных правил, предусмотренных постановлением о введении контроля.

## Блестящий успех советских скрипачей в Брюсселе

БРЮССЕЛЬ, 17 (ГТА). Газеты восторженно отзываются о состоявшемся здесь концерте советских скрипачей Ойстраха и Лизы Гилельс.

Газета «Пепль» пишет, что большой зал Дворца изящных искусств, где состоялся концерт, был переполнен. Слушатели заполнили ступеньки эстрады и обширные фойе. Гилельс исполнила концерт Паганини.

Отмечая великолепный тон и безупречную технику игры Гилельс, газета указывает, что аудитория была в восторге и заставила скрипачку биссировать.

В игре Ойстраха,—пишет газета,—к богатству переживаний, выразительности и отточенности формы, характеризующих исполнение, Гилельс, присоединяется зрелость.

Под рукой Ойстраха, — продолжает газета, — прекрасный концерт Мендельсона прозвучал как «подлинное очарование».

Газета указывает, что Ойстрах имел неменьший успех в Льеже, где концерт организован Ассоциацией камерной музыки.

Перед концертом Ойстрах возложил цветы к подножию памятника Изаи. После концерта, во время приема, председатель Ассоциации поздравил Ойстраха с успехом.

*ВЫБОРЫ ПАРТИЙНЫХ ОРГАНОВ*

# БОЛЬШЕВИСТСКАЯ САМОКРИТИКА—ВАЖНЕЙШИЙ МЕТОД ПРОВЕРКИ И ВОСПИТАНИЯ КАДРОВ

## На XIX партконференции района им. 26 комиссаров

Два вечера продолжались оживленные прения по отчету райкома. Делегаты конференции вскрывали серьезные недостатки в партийной работе, в производственной жизни предприятий района. Покончить с политической беспечностью, овладеть большевизмом — в этом основное содержание прений.

Немало справедливых упреков пришлось услышать райкому на конференции. Особенно резкой критике были подвергнуты недостатки в организации партийной пропаганды и агитации.

— В нашей первичной организации, — говорит т. Читишвили, секретарь парткома Мелькомбината, — существуют 2 кружка по изучению основных этапов истории партии. Но как они занимаются? Труды **Ленина** и **Сталина** слушателями не изучаются. Художественной литературой пропагандисты не пользуются. Содержание работы политшкол еще не отвечает возросшим задачам партийной пропаганды, задачам овладения большевизмом.

В парторганизации Мелькомбината в кружке политграмоты за 5 месяцев сменилось 4 пропагандиста. Понятно, что в таком кружке не может быть высокого качества учебы. Отдел культуры и пропаганды ленинизма райкома еще не занялся глубоко содержанием работы политшкол. Об этом говорили тт. Читишвили, Ефремидзе (парторг райсуда и прокуратуры) и др. делегаты, это признал в своем выступлении и зав. отделом т. Пираев.

— Мы плохо подбираем кадры пропагандистов, — заявил он, — мало помогаем агитаторам. Большая часть агитаторов ограничивается читкой газет, без раз'яснения важнейших политических событий международного и внутреннего характера.

Тт. Пираев, Данелия и др. делегаты отмечали и недостатки в работе Дома пропагандиста и агитатора им. Л. Кецховели. Он не увязывает свою работу с работой первичных организаций, никогда не посылает своих докладчиков, консультантов непосредственно на предприятия.

Жесткой критике в выступлениях тт. Амирхановой (камнерезная фабрика), Гдзелишвили (артель «Рача») была подвергнута работа райкома по выращиванию партийных кадров, по руководству малочисленными организациями.

— Если парторг—человек настойчивый, он сам пойдет в райком и спросит совета. А обычно наши парторги в малочисленных организациях месяцами не видят инструктора райкома, остаются без руководства и помощи,—говорит т. Амирханова.

Секретарь райкома т. Айвазов в своем выступлении также говорит о слабой работе райкома по выращиванию партийных кадров, об ошибках, допущенных при исключении из партии. Он говорит, что еще не все коммунисты научились хранить партийную и государственную тайну. На заводе им. Орджоникидзе, в «Заготзерно» имелись факты разглашения коммунистами решений закрытых партсобраний.

В выступлениях многих делегатов подчеркивалось, что райком партии несет ответственность за то, что в руководстве районной комсомольской организации оказались люди, политически и морально разлагавшиеся.

Тов. Вартазаров (работник РК комсомола) привел факты разложения бывшего секретаря райкома комсомола Мгебришвили, зав. отделом пионеров, Лобжанидзе, зав. отделом политучебы Шиманяна. Они оторвались от масс комсомольцев и рабочей молодежи, грубо попирали права членов комсомола, зажимали самокритику. Когда комсомольцы завода им. Орджоникидзе в стенгазете написали о том, что пропагандист Карапетян срывает занятия политшколы, Мгебришвили строго отчитал за это комсомольцев, сказав, что они не имеют права критиковать пропагандиста. Лобжанидзе чувствовал себя бесконтрольным и распоряжался комсомольскими кадрами, как ему хотелось. Неугодного ему пионервожатого 84-й школы Налбандяна он снял с работы без решения бюро РК. Воспитательная работа в комсомольской организации поставлена очень слабо. Райкому партии, всем партийным организациям нужно решительно улучшить руководство комсомольскими организациями.

В прениях принял участие ряд делегатов от парторганизации Красной Армии. Тт. Сохадзе, Торбаков, Романов, Онианц, Простосердов и др. требовали от партийных организаций района и райкома партии усиления связи с армейскими организациями, улучшения оборонной работы.

Конференция проходила под знаком повышения революционной бдительности, борьбы с беспечностью, ротозейством, под знаком развертывания большевистской самокритики. Однако, выступления отдельных товарищей показали, что они еще не поняли всего смысла решений Пленума ЦК ВКП(б) и указаний товарища **Сталина**. Таким было выступление директора новой обувной фабрики Эпштейна. На конференции говорилось о его грубых политических ошибках, о семейственном подборе кадров, разбазаривании государственных средств. Своим выступлением, однако, он показал, что не осознал еще до конца глубины и вреда допущенных им ошибок. О его выступлении выступивший затем т. Дарахчев (кондитерская фабрика) сказал:

— Тов. Эпштейн, выступая на конференции, говорит о качестве обуви. Об этом, конечно, говорить нужно. Но прежде всего ему надо было сказать о своих ошибках, и не только в хозяйственном руководстве фабрикой.

Недостаточно самокритично было выступление председателя районного совета т. Перчяна. В работе районного совета много серьезных недостатков. Работники райсовета слабо связаны с массами, во многих случаях нарушалась советская демократия, около 50 депутатов не привлечено к практической работе. Но всего этого тов. Перчян коснулся вскользь, не сказав, как же райсовет готовится к выборам по новой Конституции, не сказав о своей собственной работе. Фамилии коммунистов-депутатов, не принимающих участия в работе совета, он назвал только в ответ на реплики из зала. Выступление его прерывалось репликами: «Приведите факты», «Расскажите о своей работе».

Также несамокритичным было выступление т. Топурия (парторг Союзпищетары). Он старательно обходил недостатки в своей собственной работе.

Всего в прениях выступило 33 чел. Конференция постановила работу райкома признать удовлетворительной и работу ревизионной комиссии одобрить.

На третий день своей работы, 18 апреля, конференция приступает к выборам. Решается — выбрать пленум райкома в составе 47 членов и 10 кандидатов.

Делегаты называют кандидатуры в состав членов райкома, которые вносятся в список в порядке их поступления. Всего поступило 84 кандидатуры. Каждая кандидатура строго и внимательно обсуждается, делегаты выступают «за» и «против». От внесенного в список делегаты требуют указать свой партстаж, подробно рассказать, не имеет ли партийных взысканий, и если имеет—за что, когда вынесено, был ли в других партиях и т. д. Из первоначального списка отведено 9 кандидатур.

Затем обсуждаются кандидатуры кандидатов в члены райкома. Поступило 29 кандидатур. Из них отводятся 5.

Мотивы отводов — довольно основательные. Например, Бурназян — парторг Стройплощадки № 4—совершил антипартийный поступок, имеет выговор, невыдержан. Его кандидатура единогласно отводится. Барсегов — парторг трамвайного парка — имеет два выговора: за представление подложного документа об образовании и за растрату. Его кандидатура большинством голосов отводится.

Так же обсуждаются кандидатуры в состав ревизионной комиссии, кандидатуры делегатов на тбилисскую партконференцию. Состав ревизионной комиссии определен в 5 членов. Поступило же 15 кандидатур, из которых 7 выключено из списка открытым голосованием. Делегатов с решающим голосом на тбилисскую конференцию нужно избрать 97. Поступило 142 кандидатуры. После обсуждения в списке осталось 126. Делегатов с совещательным голосом нужно избрать 8. В первоначальном списке — 18 кандидатур, после обсуждения—15.

Заседание, на котором обсуждались кандидатуры, продолжалось около 8 часов. После перерыва избирается счетная комиссия в составе 13 членов.

Председатель счетной комиссии зачитывает письмо ЦК ВКП(б) «Об организации выборов парторганов». Затем начинается закрытое (тайное) голосование в присутствии только делегатов с правом решающего голоса.

В просторном зале, где заседает конференция, расставлены столы, на них — карандаши. В зале 5 избирательных ящиков, осмотренных и запечатанных счетной комиссией. Каждому делегату выдается 5 списков кандидатур: членов и кандидатов райкома членов ревизионной комиссии, делегатов на тбилисскую конференцию с решающим и совещательным голосом. Каждый получающий бюллетень предъявляет партбилет и делегатский мандат и регистрируется. Зачеркнув нежелательные кандидатуры, делегаты складывают списки вчетверо и опускают их в избирательный ящик. Счетная комиссия делает на делегатском мандате отметку о том, что он принимал участие в голосовании.

* * *

Вчера вечером на заседании конференции счетная комиссия доложила результаты голосования. Большинством голосов избрано 97 делегатов на тбилисскую партийную конференцию с решающим голосом, 5 членов ревизионной комиссии. В члены райкома было избрано большинством голосов 46 человек, нужно 47. В кандидаты в члены райкома избрано 8 чел., нужно 10. Делегатов с совещательным голосом избрано 7, нужно 8.

Конференция решает переголосовать кандидатов, получивших одинаковое количество голосов.

Вторичным голосованием избираются два кандидата в члены райкома и делегат на тбилисскую конференцию с совещательным голосом, и в результате третьего голосования — избирается член райкома.

Конференция приняла постановление по докладу райкома и утвердила доклад мандатной комиссии.

21 член нового райкома не был в прошлом составе райкома.

**А. ДОРФМАН.**

*В парторганизации паровозо-вагоноремонтного завода им. Сталина*

## НЕ НАРУШАТЬ УКАЗАНИЙ ЦК ВКП(б)

16, 17 и 18 апреля коммунисты паровозо-вагоноремонтного завода им. **Сталина** обсуждали кандидатуры, выдвинутые в состав партийного комитета.

Всего было выдвинуто 170 кандидатов, из которых в первый день собрание обсудило только 10.

Активность коммунистов большая. Однако, с самого же начала обсуждения были допущены грубые ошибки и нарушения указаний ЦК ВКП(б) «Об организации выборов парторганов».

Первой обсуждается кандидатура секретаря парткома тов. Татанашвили. С отводом выступает тов. Далакишвили, затем тов. Пилиев и тов. Байда. Они говорят о слабой работе парткома, о том, что партком не проявил большевистской бдительности, не сумел выявить и разоблачить троцкистских вредителей Топуридзе и Шустера, орудовавших на заводе. Во всем этом большая доля вины лежит на Татанашвили.

Выступавшие с отводом коммунисты приводили и другие факты — факты нечуткого, невнимательного отношения Татанашвили к членам партии.

Рассказывая обо всем этом партийному собранию тт. Далакишвили, Пилиев, Байда по существу ставили вопрос, способен ли Татанашвили, если он будет избран в состав партийного комитета, руководить перестройкой работы партийной организации, обеспечить выполнение тех больших и серьезных задач, которые поставлены перед каждой парторганизацией решениями Пленума ЦК ВКП(б) и докладом товарища **Сталина**.

Однако, некоторые члены партии и сам Татанашвили с неправильной точки зрения подошли к оценке этих выступлений.

Коммунисты, высказывавшиеся за оставление Татанашвили в списке, обрушились на коммунистов, выступавших против кандидатуры Татанашвили. Не отвергая по существу отводов, они представили дело так, что, якобы, коммунисты, выступавшие с отводами, сводят с Татанашвили личные счеты.

Никто не поправил товарищей, не помог им найти правильный тон в обсуждении кандидатур.

Слово взял Татанашвили. Сначала он признал, что отдельные доводы выступавших с отводами товарищей правильны. Но дальнейшая его речь свела на-нет это признание. Выступления всех коммунистов с отводом Татанашвили были переведены на личную почву.

Кандидатура Татанашвили обсуждалась 2 часа и к концу обсуждения выступавшие «против» выглядели так: Далакишвили — склочник-интриган, Пилиев в обиде за то, что его сняли с работы парторга, Байда выступал потому, что он в родстве с обиженным Иванцовым. О главном же—о содержании отводов—забыли.

Когда приступили к голосованию, за оставление Татанашвили голосовали и те коммунисты, которые выступали «против». Этот факт также был обращен против них. Было предложено выступавшим «против» сказать, почему они голосовали «за», и тов. Байда, например, вынужден был заявить, что он выступил не «против», а только «отмечал недостатки Татанашвили».

Так, не сумев дать правильное направление обсуждению кандидатур, президиум собрания допустил явный зажим самокритики со стороны отдельных выступавших коммунистов и самого Татанашвили.

Следующие кандидатуры — Чичинадзе, Халяпин, Майсурадзе, Гецадзе — прошли под общий гул одобрений: «оставить», «хорош парень», «отводов нет». По существу их кандидатуры не обсуждались.

Плохой пример с Татанашвили оказался заразительным. Парпеладзе, выступивший против кандидатуры Грузина, получил отповедь от самого Грузина. Доксопуло, против кандидатуры которого выступили Егикашвили и Наталзе, разнес в пух и прах своих «противников», свел все на личную почву.

Несмотря, однако, на попытки отдельных товарищей свести выступления коммунистов на личную почву, члены партии активно выступают «за» и «против» некоторых кандидатур.

Из списка после выступлений ряда коммунистов выводятся председатель завкома Лоладзе, коммерческий директор завода Вачарадзе, выводятся по разным мотивам Яковлев, Тепнадзе, Мтреладзе, Ераносов и др.

Активность коммунистов могла быть еще выше, если бы с самого начала обсуждения кандидатур на собрании не было попыток ущемить права членов партии.

Всего из списка было отведено 96 кандидатур. В списке на тайное голосование осталось 74.

В процессе открытого голосования кандидатур, против которых поступили отводы, нарушались указания ЦК ВКП(б) «Об организации выборов парторганов». ЦК указывает, что необходимо подсчитать все голоса как «за отвод», так и «против отвода».

В ряде случаев это правило не соблюдалось. Так, например, при голосовании Кубелашвили, Читишвили, Пирцхелаури и др. не подсчитывались голоса ни «за», ни «против». Названных товарищей отвели, при чем сам председательствующий решал «на глазок», что большинство за отвод.

Член партии Дегеташвили сам дал себе отвод. Приступают к голосованию. За оставление в списке голосуют 217 человек, за отвод 144, остальные коммунисты почему-то не голосуют. Дегеташвили выводится из списка, потому что не получил 50 проц. присутствующих на собрании членов партии. Возможно, если бы все члены партии приняли участие в голосовании—результат был бы другой.

**А. ПРИХОДЬКО.**

## Льготы окончившим военные училища для поступления в академии

*Приказ наркома обороны тов. К. Е. Ворошилова*

МОСКВА, 19 (ГТА). Народный комиссар обороны СССР маршал Советского Союза тов. К. Е. Ворошилов издал приказ, отмечающий, что в прошлом году большая часть молодежи, поступившая в военные училища, имела законченное среднее образование. Этот контингент продолжает непрерывно расти.

В связи с этим начальнику Управления военно-учебных заведений РККА предложено для поступающих в военные училища с законченным средним образованием установить отдельную повышенную программу обучения как по военным, так и по общеобразовательным дисциплинам.

Окончившим военные училища по этой программе предоставляются преимущества для поступления в академию соответствующего рода войск: поступление на первый курс всех факультетов военных академий по конкурсу аттестатов военных училищ; поступление на второй курс специальных факультетов военных академий со сдачей проверочных испытаний по высшей математике и иностранному языку; поступление на третий курс специальных факультетов со сдачей испытаний сверх предметов, положенных для поступления на второй курс по теоретической механике и по общему курсу химии.

Эти права предоставляются для поступления на командные факультеты после двухгодичной службы в войсках и для поступления на специальные факультеты после одногодичной службы. Настоящий порядок поступления в военные академии устанавливается с 1940 года.

## Всеармейское совещание комсомольских работников

МОСКВА, 17 (ГТА). Третий день идет всеармейское совещание комсомольских работников. Выступающие в прениях вносят много деловых конкретных предложений.

Дивизионный комиссар тов. Харитонов (Политуправление РККА) указывает, что за два года пребывания в Красной Армии каждый красноармеец должен усвоить основные элементы политической грамоты. Исходя из этого требования, должна быть построена также и вся политико-воспитательная работа комсомольских организаций.

Тов. Недвецкий (Тихоокеанский флот) предлагает организовать учебу инструкторов политотделов и секретарей бюро при Домах Красной Армии и Флота, а также организовать передачу по радио докладов и лекций для комсомольского актива РККА.

Представитель комсомольской организации терских казачьих частей тов. Кокин говорит:

— Казачья молодежь душой и телом предана своей советской родине. Но казачью молодежь мы все же недостаточно политически воспитываем.

Тов. Кокин предлагает вплотную заняться политическим воспитанием комсомольцев-переменников.

Комсорг т. Пресняков приводит примеры того, как от улучшения постановки идейно-воспитательной работы в его части резко повысилось количество бойцов, овладевших техникой снайперовского расчета в орудийной стрельбе.

* * *

На вечернем заседании всеармейского совещания комсомольских работников 17 апреля с речью выступил секретарь ЦК ВЛКСМ т. Косарев.

— Две главные задачи стоят перед армейским комсомолом, — говорит тов. Косарев. — Первая задача—овладеть большевизмом, вторая — в совершенстве овладеть военной техникой. На решение этих задач должно быть направлено внимание комсомола Красной Армии.

После выступления т. Косарева прения были прекращены.

Всего по докладу т. Осепяна высказалось 75 человек.

## В ЦИК и СНК СССР

В виду допущенной неточности в сообщении о постановлении ЦИК и СНК СССР (см. «З. В.» от 18 апреля) ниже публикуется исправленный текст сообщения:

В виду того, что постановления ЦИК и СНК СССР от 13 мая 1930 года «О мерах привлечения на производство инженерно-технического персонала» и от 15 декабря 1930 года «О порядке найма и распределения рабочей силы и о борьбе с текучестью рабочей силы», предусматривавшие некоторые мероприятия против текучести рабочей силы (процентные надбавки к заработной плате инженерно-технических работников за продолжительность работы в одном предприятии, запрещение инженерно-техническим работникам при переходе из одного предприятия в другое в течение года получать на новом месте большую зарплату, чем на прежнем и т. д.), теперь, в связи с проведенной за последние годы коренной перестройкой и повышением зарплаты, утратили свое значение,— Центральный Исполнительный Комитет и Совет Народных Комиссаров СССР постановили отменить вышеуказанные постановления.

При этом ЦИК и СНК СССР оставили в силе статью 12-ую постановления от 15 декабря 1930 года, а именно: все рабочие, непосредственно занятые на производстве в горной, металлургической, металлической, химической и текстильной отраслях промышленности, в промышленности строительных материалов, на железнодорожном, водном и автодорожном транспорте и на крупных строительствах, если они проработали в одном и том же предприятии или строительстве непрерывно не менее двух лет, получают ежегодно дополнительный трехдневный отпуск или денежную компенсацию в размере трехдневного заработка. Переход работника в другое предприятие по распоряжению администрации не прерывает указанного двухлетнего срока.

## ВЫШЕ АКТИВНОСТЬ КОММУНИСТОВ НА ВЫБОРАХ

ПОТИ. Отчеты и выборы парторганов в первичных парторганизациях Поти проходят при большой активности коммунистов. Перестройка партийно-политической работы в соответствии с решениями Пленума ЦК ВКП(б) и указаниями товарища **Сталина**, овладение большевизмом—таково содержание подавляющего большинства выступлений коммунистов на собраниях.

Но в ряде организаций на отчетно-выборных собраниях недостает еще остроты критики и самокритики. В первичных парторганизациях Госбанка, Союзпромэкспорта, Грузторга при открытом обсуждении кандидатур не было выступлений с мотивировкой отводов.

В парторганизациях колхоза сел. Патара Поти, кулевского колхоза, Грузторга и др. в принятых по отчету парторга резолюциях много общих слов — «оживить», «поднять», «усилить руководство», «добиться» и т. д., но не намечены конкретные мероприятия для улучшения партийной работы.

На собрании первичной парторганизации мастерских Грэса было нарушено указание ЦК ВКП(б) об организации выборов. Счетная комиссия после оглашения результатов закрытого голосования... сожгла поданные списки кандидатур, решив, очевидно, навсегда уничтожить всякие следы тайного голосования. По решению бюро горкома партии, выборы в этой организации проводятся вновь.

На собрании первичной парторганизации отделения Союзпромэкспорта член партии т. Чачава подверг критике недостаточную работу горкома партии с коммунистами-одиночками, заявив:

— Работа горкома партии среди коммунистов - одиночек недостаточна. Инструкторов горкома мы редко видим, они нами не занимаются, не устраивают по своим зонам собраний одиночек. Один—два раза в месяц побывать в парткабинете недостаточно для нашего идейно-политического роста. Нужно перестроить работу с одиночками так, чтобы они не оставались вне партийной жизни.

# СССР ЗА ДЕНЬ

## Тов. Г. И. Петровский посетил канал Москва—Волга

ЯХРОМА, 18 (ГТА). Сегодня канал Москва—Волга посетил председатель ЦИК СССР и ЦИК УССР тов. **Петровский**. В сопровождении руководящих работников строительства т. Петровский проехал на катере «Чекист» по каналу от Дмитрова до Орева. Затем он ознакомился с основными сооружениями Яхромского узла.

Тов. Петровский начал осмотр с насосной станции № 183, где установлены 4 мощных пропеллерных насоса, предназначенных для перекачки волжской воды. Он побывал в здании распределительного устройства, откуда будет осуществляться управление всеми насосными станциями канала, посетил также открытую понизительную электроподстанцию, ознакомился с устройством шлюза № 3.

Из Яхромы тов. Петровский направился в Химки, где в течение часа осматривал речной вокзал.

В беседе с сотрудником ТАСС тов. Петровский поделился своими впечатлениями о канале Москва—Волга.

— Сооружение замечательное. Оно имеет огромное хозяйственно-политическое значение. Радует то, что это сделали мы сами, что наши заводы дали каналу сложнейшее оборудование и что на строительстве хорошо проявили себя молодые советские инженеры и техники. Это особенно лестно и приятно.

Задача состоит в том, чтобы умеючи использовать канал и его оборудование и сторицей возвратить затраты на его сооружение.

Это дело чести эксплоатационников.

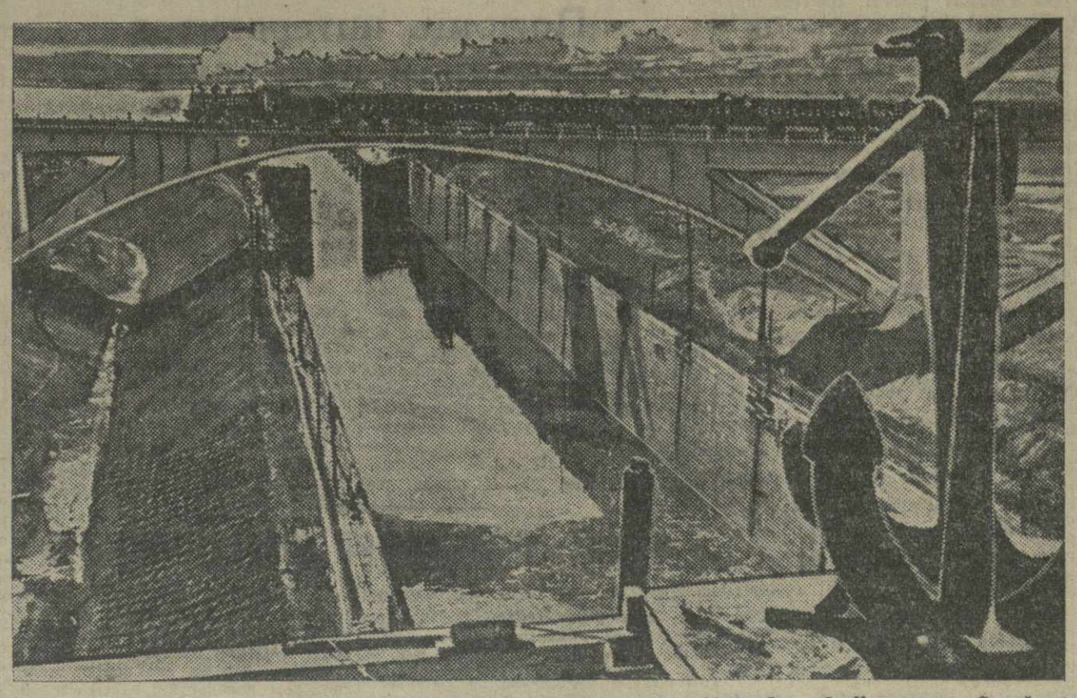

Канал Москва — Волга. Железнодорожный мост через канал у шлюза № 8. (Фото Ф. Кислова — Союзфото).

## В Московский аванпорт прошел первый волжский пароход

СТАНЦИЯ БОЛЬШАЯ ВОЛГА, 17. (**Спецкорр. ТАСС**). (ГТА). Большой радостный праздник был сегодня у строителей волжского узла. С утра начались приготовления к пробному испытанию шлюза № 1. Руководители, инженеры и техники волжского узла собрались в нижней голове шлюза, у огромных двустворчатых ворот. У одного из створов только-что закончили свою работу водолазы. Приводятся в движение механизмы, и ворота плотно закрываются. Начинается первое пробное наполнение камеры водой.

Вечером, когда над Волгой сгустились сумерки, через шлюз прошел первый пароход «Плеханов».

Эскортируемый моторной лодкой, «Плеханов» под восторженные крики собравшихся в 8 ч. 53 мин. вечера выходит из шлюза в аванпорт. Гремит «Интернационал», несется возглас: «Да здравствует наша Советская Страна!». Строители поздравляют друг друга с огромной победой большевистской воли. Недалек час, когда сотни тысяч москвичей встретят в столице первый волжский пароход.

## На работу на Дальний Восток

ХАБАРОВСК, 17 (ГТА). Больше 50 советских патриоток, откликнувшихся на призыв Хетагуровой, уже приехали на Дальний Восток. Почти все они выехали в город Комсомольск.

В крайком комсомола продолжают ежедневно поступать сотни писем от девушек, желающих ехать на работу в Дальне-Восточный край.

КРАМАТОРСК, 17 (ГТА). Вчера из Краматорска выехали на Дальний Восток 4 девушки-стахановки. В числе их—делегатка Чрезвычайного VIII С'езда Советов комсомолка Ира Семенова. Все 4 девушки сдали нормы на значки ГТО, ПВХО и ДСО.

## Подготовка к первомайскому дню

МОСКВА, 19. (ГТА). Повсюду на селе кипит работа — идет подготовка к первомайскому празднику.

Достойно встречают 1 мая на родине знатной орденоноски - тысячницы Христины Байдич. Село Кузьминки (Красиловский район Украины) преображается. На первомайскую демонстрацию каждая бригада колхоза выйдет самостоятельной колонной. Вечером в клубе драмкружок покажет новую пьесу, колхозный хор выступит со своим новым репертуаром.

В селе Петровском 1 мая на квартирах у знатных людей устраиваются вечера. Примут гостей на новоселье орденоноски Нина Шепук и Тася Ткач, переезжающие в этот день в новые дома.

На улицах села Воскресенское, Богодуховского района (Украина), ежедневно можно видеть раз'езжающих велосипедистов. Это — колхозники артели им. Коминтерна в свободное от работы время тренируются, чтобы возглавить 1 мая колонну демонстрантов.

В селе Чутово (Харьковщина) на первомайскую демонстрацию выедет 200 велосипедистов. По вечерам колхозные клубы переполнены. В колхозе им. Шевченко, Велико - Богачинского района, организуется большой концерт, в котором примут участие около ста колхозников.

В колхозах Легостаевского района (Западная Сибирь) проводится декада чистоты. В селе Чемское 1 мая откроется летний сад. В колхозе «Новый быт», Топкинского района, пускается электростанция, которая даст свет в квартиры колхозников, на улицы, на колхозные постройки.

Десятки новых культурно - бытовых учреждений открывают к празднику колхозники Ярославской области. В Бабаевском сельсовете, Даниловского района, заканчивается строительство клуба, в котором уже оборудованы зрительный зал на 200 мест, радиоаудитория, читальный зал.

Деятельно готовятся к майским дням колхозы Узбекистана. В артели им. Ахун-Бабаева сооружено здание колхозного радиоузла. К 1 мая в квартирах у 30 колхозников-стахановцев будут установлены радиорепродукторы.

# X Всесоюзный шахматный чемпионат

## ТУР ПРИНЦИПИАЛЬНЫХ ПАРТИЙ

Четвертый и пятый туры явились картиной пробуждения шахматных дарований Левенфиша и Рабиновича. Первые три тура они находились в состоянии дремоты и потому немного отстали от рвавшейся в бой молодежи. Две рядовые победы над Макогоновым и Каспаряном выдвинули Левенфиша в лидеры. Оживляется и Рабинович, в четвертом туре выигравший у Ильина-Женевского, а в пятом отложивший партию с Каном с большими шансами на победу. Бывший лидер Макогонов, проиграв в четвертом туре Левенфишу, на следующий день добился выигранной позиции с Чеховером, но не только выпустил выигрыш, а проиграл партию, не заметив несложной ловушки. «Коварный» Чеховер не в первый раз доставляет огорчение Макогонову, да и не только ему...

Пошатнулось и положение талантливого Бондаревского, которого в четвертом туре последовательно атаковал Эбралидзе. Последний, добившись значительного материального преимущества, мог несколько раз решить борьбу, но и в отложенной позиции Эбралидзе сохранил лишнего коня.

Из пятого тура необходимо отметить две принципиальные и теоретически интересные партии. Уже третий всесоюзный чемпионат Алаторцев играет против Раузера черными и в третий раз у них повторяется французская защита. В VIII Всесоюзном чемпионате Раузер выступал с большим багажом дебютных новинок, теперь уже вошедших в теорию дебютов. И как раз на одну из них тогда попался Алаторцев. Раузер выиграл партию разгромной атакой. В IX Всесоюзном чемпионате СССР Алаторцев уже был подготовлен. Их сложная партия закончилась победой Алаторцева, хотя, как показал последующий анализ, Раузер имел выигрыш. И, наконец, в настоящем турнире искушенные «французы» еще раз проверяли французскую защиту. Рокировки в разные стороны уже предвещали борьбу «не на жизнь, а на смерть». Королевский фланг Раузера был более обеспечен, и это дало ему возможность получить преимущество в центре, затем расшатать позицию короля противника. Алаторцев проиграл ферзя, а вскоре и партию.

Весьма ценной в теоретическом отношении и в спортивном явилась встреча московских мастеров Панова и Юдовича. Юдович повторил французскую защиту (атака Шатара), как до того в 3 туре против Панова же играл Белавенец. Борьба носила бурный комбинационный характер. Панов стремительно атаковал, пожертвовав 2 фигуры. К 15 ходу на доске появился второй черный ферзь. Материальное преимущество восторжествовало. Панов исчерпал все средства атаки и сдался.

После этой победы Юдович вместе с Левенфишем возглавляет турнир.

Партия Панова с Юдовичем дает совершенно новую оценку атаке Шатара во французской защите. Оказывается, ресурсы защиты у черных более чем достаточны.

**Мастер В. РАГОЗИН.**

## ПЯТЫЙ ТУР

Цепкую в теоретическом отношении партию дал Юдович. Играя черными, Юдович опровергнул атаку Шатара во французской партии, примененной Пановым. В середине игры Юдовичу удалось сделать второго ферзя и выиграть на 26 ходу партию.

Хорошо разыграв дебют, Каспарян получил сильную атаку на позицию короля Левенфиша. Однако, в дальнейшем он ослабил начатую атаку, дал Левенфишу возможность отразить ее и выиграть партию. Вся защита была проведена Левенфишем блестяще. Раузер в партии с Алаторцевым воспользовался допущенной Алаторцевым ошибкой, пожертвовал фигуру, выиграл ферзя за две ладьи, а затем вскоре и партию.

Неудачно сыграл Макогонов против Чеховера. В равной позиции Макогонов попался на элементарную комбинацию, потерял ферзя и проиграл партию.

Вничью закончились партии Константинопольский — Бондаревский, Белавенец — Будо и Лилиенталь—Эбралидзе. Партия Гоглидзе—Ильин - Женевский отложена в лучшем положении для Гоглидзе. Отложены также партии Рабинович — Кан и Рагозин — Лисицын.

Положение участников чемпионата после пяти туров: Левенфиш и Юдович по 3½; Бондаревский — 3 и 1 неоконченная; Белавенец — 3; Рагозин, Будо и Константинопольский — по 2½ и по 1 неоконченной; Макогонов и Раузер — по 2½; Лисицын — 2 и две неоконченные; Кан, Алаторцев, Чеховер и Лилиенталь—по 1½ и по 1 неоконченной; Панов — 1½; Эбралидзе—1 и одна неоконченная; Каспарян — ½ и 1 неоконченная.

Сегодня в шестом туре играют: Алаторцев — Левенфиш, Чеховер—Каспарян, Эбралидзе — Макогонов, Константинопольский — Лилиенталь, Белавенец — Бондаревский, Лисицын — Будо, Юдович — Рагозин, Ильин - Женевский — Панов, Кан—Гоглидзе и Раузер — Рабинович.

## УЧАСТНИКИ ЧЕМПИОНАТА О ПЕРВЫХ ИТОГАХ

**Мастер Раузер:** По началу турнира качественная сторона партий стоит ниже, чем в предыдущих чемпионатах. Лучшее впечатление от игры Бондаревского, Будо и Макогонова.

Свой неуспех я об'ясняю тем, что у меня пока еще неокончательно разработано начало королевской пешки, поэтому дебют за белых пока является слабым местом в моей игре. Мастера старшего поколения играют упорнее, чем молодежь, играя до «голых» королей, но от этого исход партий, конечно, не меняется, «старики» же только зря утомляют себя этим перед финишем.

**Мастер Чеховер:** Пока своими результатами в турнире я доволен. В прошлом шахматном чемпионате СССР я имел так же, как и в этом чемпионате, пол-очка из первых трех партий и, несмотря на это, все-таки сыграл удачно. И поэтому, когда я в настоящем турнире тоже проиграл подряд первые две партии и одну свел вничью, я не чувствую себя деморализованным, зная из своего турнирного опыта, что борьба только начинается

X Всесоюзный шахматный турнир
На снимке: мастера Левенфиш и Бондаревский за партией.
(Фото Давыдова—Груз. отд. Союзфото).

# 10 ЛЕТ РУССКОГО ТЕАТРА ЮНОГО ЗРИТЕЛЯ

Н. Я. Маршак

М. Р. Русланов

К. Н. Вайсерман

М. Н. Маркевич

М. А. Бубутейшвили

Н. Я. Глобенко

П. И. Нерясов

А. А. Юдин

18 апреля 1927 года группа молодежи, возглавляемая работником Закавказской железной дороги Николаем Яковлевичем Маршаком, в клубе им. Плеханова показала свой первый самодеятельный спектакль «Гайавата» Лонгфелло. Этот спектакль не прошел незамеченным. Его горячо приняли и оценили дети рабочих - железнодорожников и советской интеллигенции, которые были первыми зрителями народившегося театра.

Так из группы юных энтузиастов родился Тбилисский русский театр юного зрителя.

1929 год был переломным в работе ТЮЗ. Театр, уже широко популярный у пионеров и школьников Тбилиси, организационно оформленный, получил от Закдорпрофсожа прекрасное помещение на Плехановском проспекте. Это сыграло огромную роль в дальнейшем творческом развитии театра. Коллектив театра получил возможность плодотворной работы и на собственной сцене создал много замечательных, незабываемых образов любимых детских героев.

В 1933 году Тбилисский театр юного зрителя за успешную работу в деле коммунистического воспитания детей был награжден знаменем ЦК ЛКСМ Грузии.

За эти годы ТЮЗ показал юным зрителям такие прекрасные постановки, как: «Тимошкин рудник», «Фриц Бауэр», «Негритенок и обезьяна», «Балда», «Аул Гидже», «На полюс», «Сен-Фынь» и другие.

В 1935 году в Тбилиси пущена в эксплоатацию первая в Советском Союзе детская железная дорога, построенная по инициативе Русского театра юного зрителя пионерами и школьниками Тбилиси. В этом же году юные строители дороги побывали в гостях у товарища **Л. М. Кагановича.**

В день десятилетия своего существования ТЮЗ отмечал весь пройденный творческий путь, — свой 1065-й спектакль.

Все эти десять лет ТЮЗ неуклонно шел вперед, от достижения к достижению, от одной творческой победы к другой, шел по широким путям советского театра, проложенным революцией в стране, где труд является делом доблести и чести, где социалистическое искусство есть кровное дело всех трудящихся.

Творческий путь ТЮЗ интересно отображен на выставке, устроенной театром юного зрителя к десятилетней годовщине. Тут в художественно исполненных макетах, фотографиях, рисунках и плакатах запечатлена история развития театра, завоевавшего почетное место не только в братской семье тбилисских театров, но и в славной семье юных театров нашей социалистической родины.

За эти десять лет вокруг театра сплотился тесный дружный коллектив талантливой молодежи, которая уже работает в ТЮЗ не «по совместительству», а постоянно и смотрит на свою работу не как на развлечение, а как на серьезный ответственный труд, являющийся для нее делом доблести и чести.

За эти годы в ТЮЗ выросли, сформировались и нашли свое творческое лицо такие работники, как художественный руководитель театра Н. Я. Маршак, заведующий педагогической частью К. Н. Вайсерман, Е. М. Вайло, директор ТЮЗ М. Р. Русланов; артисты: М. Маркевич, М. Бубутейшвили, О. Беленко, П. Нерясов, В. Мачавариани, Н. Глобенко, А. Юдин, Ч. Кирова, О. Якимович, В. Жукова, О. Орел, Т. Саакова; молодые режиссеры: Г. Товстоногов и М. Рехельс.

В ТЮЗ работают превосходные художники М. Гоциридзе и И. Штенберг, и художники, на которых ложится труд практического оформления спектаклей: В. Болтунов, А. Миронов и И. Новак и бессменный машинист сцены В. Торозов. Постоянно работают в ТЮЗ, иллюстрируя и дополняя своей музыкой спектакли, композиторы В. Бейер и Д. Крутиков.

* * *

18 апреля 1937 г., в день десятилетия Тбилисского русского театра юного зрителя, в переполненном зале над маленькой сценой в 1065-й раз взвился занавес...

На сцене, украшенной гирляндами живых цветов, портрет вождя трудящихся всего мира и счастливой 170-миллионной братской семьи народов Советского Союза — товарища **Сталина,** а также портрет тов. **Кагановича.**

Среди гостей, пришедших на праздник театра: секретарь ЦК ЛКСМ Грузии тов. Мгеладзе, народный комиссар просвещения Грузии тов. Чкуасели, зам. наркомпроса тов. Апхадзе, народный артист СССР тов. Хорава, пионеры, школьники, представители советской общественности и печати.

Под звуки марша в зрительный зал вошли юные железнодорожники — строители детской железной дороги, юные пожарные, коллектив редакции газеты «Дети Октября», выходящей при ТЮЗ, юные затейники — весь детский актив, связанный с ТЮЗ многолетней работой.

Раздвинулся занавес... Перед зрителями на сцене театра вновь прошли в незабываемых образах и отрывках из лучших пьес, показанных ТЮЗ, славные десять лет.

В этом юбилейном спектакле были подведены итоги всей работы, было показано все самое лучшее в творческом пути ТЮЗ за прошедшие 10 лет. И все показанное и уже отмеченное в свое время и на этот раз получило самую высокую оценку — «отлично»...

В антрактах пионеры и школьники Тбилиси приветствовали свой любимый театр.

После спектакля начальник отдела театров Управления по делам искусств при СНК Грузии тов. В. Бокучава, открывая торжественный вечер, посвященный десятилетию Тбилисского русского театра юного зрителя, огласил постановление президиума Центрального Исполнительного Комитета Грузии, которым ТЮЗ присваивается имя тов. **Л. М. Кагановича** и лучшие

**«Продолжение следует» в постановке Тбилисского русского театра юного зрителя. На фото: артист М. Маркевич в роли Мозеса и артист А. Юдин в роли Макса.** (Фото ТЮЗ).

работники театра за плодотворную десятилетнюю работу награждаются: художественный руководитель театра юного зрителя Н. Я. Маршак почетным званием заслуженного деятеля искусств, а директор театра М. Р. Русланов, заведующий педагогической частью театра К. Н. Вайсерман и артист М. Маркевич — грамотами ЦИК Грузии.

Выступившие затем заместитель народного комиссара просвещения Грузии тов. Апхадзе и председатель ЦП союза работников искусства тов. Шавгулидзе огласили постановление СНК Грузии и Центрального правления союза работников искусства о награждении ряда ведущих работников театра ценными подарками и значками.

Торжественный вечер затянулся далеко за полночь... Праздник окончен. Вновь наступили деловые рабочие будни — дни дальнейшей упорной, напряженной работы, дни борьбы за дальнейшие творческие победы на фронте советского социалистического искусства.

**Б. ШУМСКИЙ**

## ТЕАТРУ ЮНОГО ЗРИТЕЛЯ

В день десятой годовщины работы театра юного зрителя шлю руководителям, педагогам, коллективу артистов и юным посетителям театра привет.

Желаю дальнейших успехов в том большом и ответственном деле, которое вы ведете на благо нашей великой социалистической родины.

**ЛАВРЕНТИЙ БЕРИЯ.**

17 апреля 1937 года.

# Письма в редакцию

## В Тквибульской больнице нет заботы о больных

Тквибульская больница обслуживает главным образом рабочих угольных копей. Казалось бы, что даже в поданном больному стакане воды здесь должны чувствоваться внимание и забота, которых требует наша страна к самому ценному из капиталов—человеку. На деле, однако, происходит совершенно иное.

В марте, почувствовав предродовые боли, легла в больницу жена рабочего тквибульских угольных копей тов. Гердюкова. Комната, в которую уложили роженицу, была холодна и, повидимому, давно не отапливалась. Вскоре больная заметила, что по постели ползают насекомые. Но этим не ограничились «сюрпризы» больницы. Когда больная родила, возле нее положили невыкупанного ребенка. В течение целого дня не показывалась сиделка, и больная вынуждена была приподыматься в постели и сама пеленать ребенка. В течение всего времени, которое роженица пробыла в больнице, ребенок лежал немытый.

И другие больные также жалуются на больничные порядки. Шахтер Баранов говорит, что на выданном ему одеяле ползали насекомые. Шахтер Андрюшкин пришел в больницу прямо из шахты. Он был очень грязен, однако, не дав ему выкупаться, больного уложили в общую палату.

Больные жалуются также на отсутствие баков с кипяченой водой, плохие обеды и т. д.

Как же смотрит на все эти безобразия районный отдел здравоохранения? Повидимому, так же, как и администрация больницы.

— Было еще хуже, — эпическим тоном заявляет заведующий райздравотделом Гвилава и начинает перечислять, как «вопрос поставили», как в «райкоме приняли решение», что «проводится ряд мероприятий» и т. д.

**ДЖУГЕЛИ.**

## Забытый клуб

Здание клуба в гор. Гали — простая досчатая постройка. Читальней служит пристройка к кинозалу,—маленькая комнатушка с 5 столиками. В читальне 2 комплекта шашек и один неполный комплект шахмат. Здесь всегда шумно и холодно, а железная печка (вниманию пожарной охраны) неистово дымит. Из-за дыма и шума читать невозможно.

Да и читать нечего. В библиотеке при читальне — всего лишь около 300 книг. Сочинений **Ленина и Сталина**—только 6 книг. Неудивительно что при населении города свыше 2.800 человек, посещаемость библиотеки—около 60 человек в месяц.

Это единственное культурное учреждение в городе влачит жалкое существование потому, что совершенно выпало из поля зрения районного отдела народного образования и его руководителя тов. Зантарая.

**ГОРЦЕВ Г.**

## Спасибо за счастливую, радостную жизнь

Я имею 7 детей. 18-летняя дочь обучает неграмотных женщин в селении. Четверо других детей обучаются в школе. Остальные — малолетние. Как многосемейная, я получила от государства 2 тысячи рублей.

Мне уже 50 лет. Я видела и перенесла многое. До советской власти мы, женщины, не имели никаких прав. Да и у наших мужей было только одно право — умирать с голоду. Я никогда не думала, что для нас, трудящихся, возможна иная жизнь. И вот я дожила до такой радостной жизни, о какой и мечтать не смела. Сейчас я знаю, что такая жизнь возможна только у нас, в Советском Союзе.

**КИМЕТ КОСИЛОВА, — сел. Каразамет, Аспиндзский район.**

## Волокита

В конце 1936 г. грабители угнали 18 быков, принадлежащих колхозу им. Ильича, в селе Привольное, Степанаванского района. Спустя некоторое время один из этих быков был случайно обнаружен в Люксембурги. Колхоз заявил об этом люксембургской милиции. С тех пор прошло три месяца, а бык все еще не возвращен колхозу. В милиции каждый раз дают один ответ: «Дело в прокуратуре».

А колхозу сейчас в посевную кампанию дорог каждый бык.

Сколько же месяцев еще будет находиться в прокуратуре это дело?

**МАЙСКИЙ,**
**председатель правления колхоза.**

## Экскаваторы простаивают

Все пять экскаваторов Гальского участка Грузинской районной экскаваторной станции уже третий месяц простаивают по неизвестной причине. Простаивают и все обслуживающие эти машины квалифицированные рабочие—около 40 человек. За прошедшие три месяца работали всего несколько дней.

Примерно, столько же времени рабочие не получали зарплаты.

По чьей вине простаивают экскаваторы и кто задерживает зарплату?

**ЗОРКИН.**
**МИХАЙЛОВ.**

## Просим открыть детскую площадку

На станции Цнорис-Цхали нет детской площадки, где можно было бы оставить ребенка, идя на службу. Приходится оставлять ребенка на попечение соседей. Когда же уходят и соседи, ребенок остается совсем без присмотра. Скоро начнется работа на огородах и на полях. На этой работе будут заняты все женщины. Тогда совсем не на кого будет оставлять детей.

Мы, женщины ст. Цнорис-Цхали, просим Наркомздрав Грузии открыть детскую площадку при станции.

**Сотрудница Г. ТЕСЛЕНКО и др.**

## Задерживают печатание агроправил

В январе мною были представлены в Грузнаркомзем агроправила зерновых культур по Адигенскому району, утвержденные местными руководящими органами. Агроправила эти были одобрены Наркомземом Грузинской ССР, в постановлением № 35 от 25 января было предложено издать их на местных языках и снабдить ими колхозы, бригады и звенья.

Агроправила лично мной были переведены на грузинский и тюркский языки. Грузинский текст для двух колхозов я сам отпечатал на стеклографе Грузнаркомзема, а тюркский перевод передал 22 февраля местной адигенской типографии с резолюцией секретаря РК тов. Ратихана: «Срочно отпечатать». Работники типографии нашли мой перевод якобы неправильным и потребовали русский текст. Я передал и русский текст.

Наступил уже апрель, а типография все еще не приступает к печатанию. Колхозы уже начали сев, но до сих пор не имеют агроправил.

**ДЖИНЧВЕЛАДЗЕ,—**
**ст. агроном Адигенского райза.**

## Воспитаю достойных сынов социалистической родины

Я мать 9 детей, — семи мальчиков и двух девочек. Из них двое уже студенты, четверо учатся в средней школе, остальным — меньше 5 лет.

На основании постановления ЦИК и СНК СССР о запрещении абортов, увеличении материальной помощи роженицам, установлении государственной помощи многосемейным, я получила от государства 4000 рублей.

Выражаю свою глубокую благодарность партии, правительству и нашему великому вождю товарищу **Сталину** за его заботы о человеке. С полным сознанием ответственности, которая лежит на матери, обещаю воспитать моих детей вполне достойными гражданами социалистической родины.

**ЭМИЛЯ БАУМЕЙСТЕР.**

**Социалистический поселок евреев-колхозников, переселившихся в Колхиду. На снимке: дети переселенцев.** (Фото Грузозета).

# ИЗ ПРАКТИКИ МЕЖДУНАРОДНОГО ШПИОНАЖА

По закону о государственной тайне ни один документ, имеющий отношение в «Интеллидженс сервис» (английская разведка), включая работу ее агентов за границей, не подлежит оглашению в течение 200 лет.

Уже по этому можно судить об удельном весе упомянутого учреждения в системе внешней политики Великобритании, равно как и о размахе его деятельности, если требуется двухсотлетняя давность, чтобы плоды этой деятельности могли быть преданы гласности без риска вызвать международные осложнения или нанести ущерб осуществлению планов британской дипломатии.

Недаром «Интеллидженс сервис» стяжала своего рода мировую славу и дала такого «чемпиона» разведки и политических интриг, как Лоуренс, чья громкая известность под конец даже стала создавать некоторые неудобства при исполнении им его «тихих» обязанностей. Один из корреспондентов «Ньюс кроникл» в свое время расписывал, что Лоуренс в последние годы жизни не имел возможности даже просто попутешествовать в свое удовольствие (если верить, что он мог путешествовать только ради удовольствия), так как ни одно правительство не давало ему визы на в'езд.

Но и менее знаменитые агенты «Интеллидженс сервис» делают иной раз «большие дела». Например, несколько лет назад в печать проникло сообщение о деятельности английского шпиона Махмуда эль Скафф, которое стоит привести для иллюстрации того, до каких геркулесовых столбов, в частности,—наглости, доходит агентура «Интеллидженс сервис», попадая в отсталые колониальные и полуколониальные страны. Этот расстрелянный в конце - концов в Йемене Махмуд эль Скафф параллельно со шпионажем занимался тем, что, подделав печать имама Яхьи, вел от его имени переписку с иностранными государствами в интересах Англии.

Охранка фашистской Германии за последние годы затмила «славу» «Интеллидженс сервис». Правда, деятельность гестапо и его разношерстной агентуры менее искусна, точнее — по разбойничьи топорна и неизменно сопровождается международными скандалами, но по своим масштабам фашистская разведка явно стремится превзойти все, что видел до сих пор мир. Помимо гестапо, организацией шпионажа и диверсий здесь занимается так называемый внешнеполитический отдел национал - социалистской партии, разведывательная служба министерства пропаганды, III отдел генерального штаба. Недавно при министерстве иностранных дел был учрежден специальный отдел, ведающий делами немцев за границей, истинное назначение которого в оценке иностранных кругов заключается в организации особой сети промышленного шпионажа. Французская журналистка Табуи писала тогда, что шпионаж возводится в «священный долг» каждого германского фашиста, попавшего за границу.

Только гестапо держит за границей около двух с половиною тысяч агентов, которые уже на месте вербуют себе в подмогу десятки тысяч осведомителей. Стоит все это, конечно, не дешево, но как раз на шпионаж, диверсии, политические убийства и фашистскую пропаганду в потрепанной казне «Третьей империи» деньги находятся (еще два года назад иностранная печать называла сумму в 262 миллиона марок, как ежегодно расходуемую фашистской Германией на такого рода цели).

Однако, известно, что сеть шпионажа и тайных интриг, опутывающая международные отношения, не ограничивается агентурой таких «корифеев» этого дела, как «Интеллидженс сервис» или гестапо. Шпионаж — неот'емлемая, органическая часть политики любого буржуазного государства и против любого из партнеров, независимо от характера официальных отношений.

В этом смысле чрезвычайно показателен эпизод, имевший место в 1935 году, жертвой которого вдобавок оказался не кто иной, как сама фашистская Германия, претендующая на пальму первенства в такого рода предприятиях.

Речь идет о раскрытии польского шпионажа в Германии. Обстоятельства дела с точки зрения техники шпионажа представляют определенный интерес.

На берлинском горизонте появляется польский офицер Сосновский. Скоро он становится душой общества, специально подобранного его приятельницей баронессой Бенитой фон - Берг из числа заказчиц ее фешенебельного модного ателье. Среди них — стенографистки германского военного министерства. Они-то и были использованы Сосновским для получения интересующих его материалов.

Девушки щедро вознаграждались даровыми нарядами из ателье фон-Берг, а, чтобы исключить возможность доноса с их стороны, к нарядам был присоединен прямой шантаж, державший их под страхом разоблачений, способных бросить тень на их репутацию.

Неизвестно, как долго могла бы функционировать столь хитро сложенная организация, если бы не провалила всего дела совершенно непредвиденная случайность.

Пытаясь разрешить недоумение своей матери, стенографистка Рената фон-Натцнер об'яснила ей появление в своем гардеробе дорогих нарядов увеличением приработка на сверхурочных работах. Матери же, очевидно, привыкшей дрожать за кусок хлеба в стране, где безработица сводит людей в могилу, пришло в голову отправиться в министерство поблагодарить начальство.

Это в конечном счете стоило головы ее дочери и баронессе фон-Берг. Их соучастница Ирена фон-Иена была присуждена к пожизненной каторге.

Сам Сосновский тоже был судим за военный шпионаж, но избежал какой бы то ни было кары в силу обстоятельств, которые сами по себе тоже проливают свет на методы заграничных разведок. В данном случае, это, кстати, и история о том, как польская разведка обошла германскую.

Сосновский был обменен на крупного германского шпиона, в свою очередь орудовавшего в Варшаве. Этому предшествовала целая эпопея.

Чтобы иметь в своих руках об'ект обмена, польская разведка решила арестовать упомянутого германского агента. Последний, не медля ни минуты, бежал в Германию. Тогда польская разведка связывается через варшавскую полицию с управлением гестапо в Штеттине и просит о задержании беглеца, который, якобы ложно, выдает себя за германского агента, а в действительности является украинцем, убившим министра Перацкого (то был как-раз период розысков исполнителей этого террористического акта). Не разобравшись как следует в деле, поскольку преследуемый был агентом военного министерства, а не гестапо, последнее его выдало прибывшим вслед инспекторам польской полиции.

Все это вместе взятое происходило вскоре после того, как Берлин и Варшава ознаменовали годовщину подписания польско - германской дружественной декларации. Но едва ли польским дипломатам пришлось терзаться угрызениями совести или очень краснеть за Сосновского перед берлинскими «друзьями». «Дейли телеграф», по данным, полученным в Берлине из неофициальных источников, в связи с этим делом передавала, что «одним из секретных документов, похищенных шпионками, был план вторжения в Польшу, разработанный германским генеральным штабом на случай необходимости» (!)

Словом, «друзья» оказались стоящими друг друга. Вообще же и сама буржуазная дипломатия в белых перчатках при случае не гнушается «черной работой» шпионажа. Тому примером хотя бы факты из тайной деятельности некоторых иностранных представителей в Советском Союзе.

Из ряда вон выходящий случай произошел летом 1934 года в Сахалине. Здесь официальный представитель государства, а именно — начальник японской военной миссии выступил даже не в качестве руководителя или некоего посредствующего звена в шпионаже, но в роли рядового шпиона.

Сначала полковник Миядзаки, как начальник японской военной миссии, приглашенный в советское консульство на банкет в связи с навигационными переговорами, откушал в общем зале по всем правилам этикета.

Затем полковник Миядзаки, уже как японский шпион, пошел бродить по помещению. Едва ли по рассеянности, он оказался в другом этаже, в кабинете секретаря консульства, где в тот момент, кстати, никого не было. Порывшись в непринадлежащем ему столе, он извлек оттуда интересовавшие его документы, с которыми и намеревался, уже без соблюдения этикета, исчезнуть. Однако, он был своевременно задержан секретарем консульства и уборщицей и очутился на улице уже с пустыми руками.

Пусть это — один из ярких примеров того, как официальные лица совмещают исполнение своих прямых обязанностей с функциями шпионов. Но история знает факты, когда этим сомнительным делом занимались даже монархи. Несколько лет назад во Франции вышла книга ныне уже умершего претендента на французский престол принца Сикста Бурбона, из содержания которой видно, что последний император Австро - Венгрии Карл II шпионил в мировую войну в пользу Франции против Германии, на стороне которой, как известно, сражалась его собственная армия.

Пытаясь перекинуться на сторону Антанты, сей августейший шпион передал французам в 1917 г. полные сведения о военных силах Германии, о ее продовольственном и внутриполитическом положении.

Шпионаж во все времена был неизменным спутником внешней политики буржуазии. Эта сторона международных отношений окутана глубокой тайной и то, что становится известным благодаря случайным провалам, представляет лишь каплю в море гнуснейших дел, имеющих непосредственное отношение к политике подготовки войн. О подлинных масштабах организации шпионажа можно лишь догадываться, пока пролетарская революция не вскроет заповедных сейфов иностранных разведок.

**Т. ВЛАДИМИРОВА.**

# НОВОСТИ дня

*По телеграфу и телефону от наших корреспондентов и Грузтага*

## ЗА РУБЕЖОМ

### „Говорит компартия Германии!"

По сообщению заграничной печати, германские власти безуспешно продолжают лихорадочные поиски тайного коротковолнового радиопередатчика германской компартии. По сообщению агентства «Юнайтед пресс», каждый день в 10 часов вечера этот передатчик производит передачу на волне 29,8 м., начиная свою программу словами: «Говорит коммунистическая партия Германии». В отдельных передачах компартия специально обращается к германским солдатам, находящимся в Испании.

По сообщению пражской «Дейче фолькцейтунг», радиопередачами германской компартии интересуются не только в Германии, но и в соседней Чехословакии. В Праге, например, в магазинах, торгующих радиоаппаратурой, покупатели спрашивают: «Нет ли приемника, с помощью которого можно услышать антигитлеровский передатчик?»

Одна пражская фирма выставила в центре витрины радиоприемник с плакатом: «При помощи этого аппарата вы можете принимать коротковолновый передатчик на волне 29,8 метра». По этим же сведениям, поиски тайного передатчика ведут германские агенты и в пограничных районах Чехословакии.

Газета «Прагер миттаг» сообщает, что в виду невозможности обнаружить тайный передатчик германской компартии, фашистские власти пытаются мешать его передачам своими радиостанциями.

### ИСКУССТВО В ТРЕТЬЕЙ ИМПЕРИИ

Живопись

Музыка

Театр (войны)

Литература («Фрейхейт»—Базель).

### Моноплан с мотором, работающим на газе

Чехословацкая газета «Лидове новины» сообщает, что 20 марта на пражском аэродроме произведено испытание спортивного моноплана с мотором, работающим на газе. После старта мотор, работавший несколько минут на бензине, был переключен на газ, который подавался из особого аппарата, вырабатывающего газ из керосина. Произведенный опыт дал положительные результаты. Как отмечает газета, испытаний в лабораториях еще не производилось; не производилось также испытаний на скорость. Потому специалисты еще не могут дать окончательного заключения о значении этого изобретения.

Детский сад № 8 в Тбилиси обслуживает до 150 человек детей железнодорожников тбилисского железнодорожного узла. Под детсад выделены большие светлые комнаты. В саду большое количество игрушек, образцовый порядок. На фото: воспитанники детсада (слева направо) Хитуашвили Тенгиз, Грикуров Гоги, Камакова Мирочка и Сорокина Катя.
(Фото О. Будештского—Груз. отд. Союзфото).

### Поэзия И. Чавчавадзе в русском переводе

Во Дворце писателей Грузии состоялся вечер, посвященный обсуждению стихов и поэм Ильи Чавчавадзе в русском переводе Бориса Брика.

Переведены поэмы «Отшельник», «Призрак», «Разбойник Како» и «Дмитрий самопожертвователь», а также некоторая часть лирических стихотворений Чавчавадзе — «Элегия», «Поэт», «Базалетское озеро», «Колыбельная», «Муша», «Пахарь» и др.

Переводы Бориса Брика будут изданы в текущем году отдельной книгой, и союз писателей Грузии, в частности, секция переводчиков, посвятил обсуждению их специальный вечер.

На вечере Б. Брик прочел значительную часть своих переводов, после чего началось обсуждение. Выступавшие тт. А. Джаджанашвили, С. Чиковани, В. Горгадзе, Цулукидзе, М. Патаридзе, П. Далвадзе, В. Гаприндашвили и Т. Табидзе высказали много весьма существенных замечаний. В основном эти замечания касались отклонений переводчика от смысла отдельных слов, образов, отклонений от народности стиха, ритма и характернейших особенностей поэтического стиля.

С. Чиковани подробно остановился на характеристике поэзии И. Чавчавадзе. Попутно касаясь переводов, он отметил, что переводчиком проделана несомненно плодотворная работа, переводы выполнены с большим художественным мастерством, однако, необходимо устранить их отдельные недочеты и отклонения от оригинала. Особенной творческой удачей Б. Брика признан перевод поэмы «Отшельник».

К такому же выводу пришли и остальные товарищи, выступавшие с деловым детальным разбором переводов. М. Патаридзе и Цулукидзе затронули весьма существенные вопросы о методах стихотворного перевода с «подстрочника».

Т. Табидзе отметил трудности, преодоленные переводчиком, и несомненные успехи, достигнутые им.

— Стихи Чавчавадзе каждый из нас знает и помнит с детства, — говорит Т. Табидзе, — и поэтому мы так строго и требовательно относимся к переводам. Работу многих лет Борис Брик выполнил за 8 месяцев и это привело к недоработанности и вольному переводу отдельных стихов. Однако, мы должны признать и несомненные достоинства этих переводов, являющихся первой значительной попыткой ознакомить русского читателя с поэтическим наследием И. Чавчавадзе. Надо отметить, что поэты-переводчики Н. Тихонов, Б. Брик и другие со всей серьезностью относятся к критическим замечаниям по поводу переводов, ибо знают, что работа эта большой творческой ответственности.

Обсуждение переводов Б. Брика прошло под знаком деловой конкретной критики и творческой помощи переводчику, что несомненно даст ему возможность подготовить тексты к печати в совершенном виде. **Т. С.**

### Второй выпуск Сухумского субтропического института

СУХУМИ (**Наш. корр.**). Дружной интернациональной семьей живут студенты и студентки Сухумского субтропического института. Абхазцы, грузины, аджарцы, русские, украинцы, белоруссы, тюрки, армяне, греки учатся в институте. На-днях в Сухуми состоялся второй выпуск института. 148 студентов окончили институт и получили дипломы агрономов.

Институт основан в 1932 году. Сейчас в нем учится 586 студентов, из них 242 женщины. Наряду с теоретической подготовкой (в институте 17 кафедр, 18 кабинетов и лабораторий), студенты получают богатую производственную практику в подсобных предприятиях института и в субтропических совхозах.

**Д. ЧХАРТИШВИЛИ.**

### Новая Чиатура

ЧИАТУРА. (**От наш. корр.**). Неузнаваемой стала Чиатура. Асфальт, сады, скверы, новые благоустроенные улицы, вновь выстроенные дома, — все это изменило облик Чиатура, сделало ее одним из живописных городов советской Грузии. Только за последние три года на благоустройство города израсходовано до миллиона рублей. Свыше десяти тысяч квадратных метров улиц и площадей покрыты асфальтом, 16 тысяч кв. метров — заново замощены, разбиты новый сад на набережной Квирилы и 4 сквера. Зеленые насаждения составляют 9.000 кв. метров.

По плану ближайших лет все улицы города будут реконструированы и озеленены, украшены фонтанами, скверами.

### Подготовка библиотечных работников

В конце апреля Наркомпрос Грузии открывает в Квишхети и Сурами двухмесячные курсы по переподготовке работников районных библиотек.

Для прохождения производственной практики слушатели этих курсов будут прикреплены затем к библиотекам Тбилиси.

В ближайшие дни Наркомпрос выпускает 109 библиотечных работников, прошедших шестимесячные курсы в Тбилиси. Часть этих работников будет направлена в районные библиотеки.

### Строительство и ремонт театров

При Управлении по делам искусств при Совнаркоме Грузинской ССР организовано строительно - техническое бюро.

В бюро сосредоточиваются контроль над строительством театров, кинотеатров и пр., планирование строительства, обеспечение строек материалами и т. д.

В настоящее время под руководством бюро осуществляется строительство в Тбилиси «Дома актера», у площади героев Советского Союза, нового цирка, концертного зала Госконсерватории и реконструкция здания последней, а также строительство здания для 1-го музыкального училища. Бюро руководит строительством театров в Гори и Кутаиси, а также ремонтом всех театров республики.

### Грузинское отделение Менделеевского общества

ЦИК Грузинской ССР утвердил состав организационного комитета грузинского отделения Всесоюзного химического общества имени Д. И. Менделеева. В состав организационного комитета вошли: профессора Б. С. Канделаки (председатель), И. П. Мосешвили (зам. председателя), Д. К. Завриев (зам. председателя), Г. С. Вацадзе, Ш. Р. Цинцадзе, И. Г. Кутателадзе, С. С. Филатов, Р. Н. Николадзе, В. З. Гвеладзе, а также А. И. Маджгаладзе и Е. М. Цуладзе (ученый секретарь) (ГТА).

### Курсы любителей-шоферов

КУТАИСИ. (**Наш. корр.**). Комитет физкультуры и спорта организовал в Кутаиси курсы любителей - шоферов. Работают две группы — утренняя и вечерняя. На курсах обучается 49 человек, среди них 11 девушек.

Один из моментов футбольного матча, состоявшегося 18 апреля в Тбилиси на стадионе «Динамо» им. Берия между ленинградской командой «Динамо» (мастера) и командой Грузинского индустриального института. (Фото Давыдова — Груз. отд. Союзфото).

*НА ФУТБОЛЬНОМ ПОЛЕ*

### Встреча ленинградских мастеров „Динамо" с командой „ГИИ"

В первых числах апреля в Тбилиси приехали футболисты — мастера ленинградского «Динамо» во главе с тренером — заслуженным мастером спорта СССР тов. Бутусовым. После ряда тренировочных игр команда ленинградского «Динамо», включенная в число сильнейших команд — участников соревнований на первенство СССР по группе «А», провела 18 апреля на стадионе им. Л. Берия товарищеский матч с командой Грузинского индустриального института (быв. ЗИИ).

Счет игры в первом тайме открыл ленинградец Дементьев — один из лучших футболистов Советского Союза. Его безукоризненные подачи мяча, быстрая и ловкая обводка «противников», стремительные удары по воротам являются демонстрацией высокого класса футбольной игры. Дементьев проводит всю игру настолько умело, что кажется он предугадывает финал разыгрываемой комбинации и оказывается там, где его меньше всего ожидают защитники атакуемых ворот.

Вскоре свисток судьи фиксирует вторую победу, одержанную гостями. Мяч, посланный Смольниковым, — в воротах команды ГИИ. Первый тайм заканчивается со счетом 2:0 в пользу мастеров ленинградского «Динамо».

Во второй половине игры футболисты ГИИ проявляют значительно больше организованности и дружно наседают на «противника». Уверенно нападая, футболисты ГИИ добиваются перевода игры в основном на половину ленинградцев. Они неоднократно создают явную угрозу воротам «Динамо» и добиваются первой победы. Ее приносит левый крайний Рамишвили.

С огромным вниманием следят тысячи зрителей за игрой, когда судья предоставляет команде ГИИ право бить по воротам «Динамо» с 11-метровой штрафной площадки. Прекрасный вратарь ленинградской команды Кузьминский вкладывает весь свой опыт, всю энергию, чтобы спасти ворота от неминуемой опасности. Но это ему не удается. Точным и сильным ударом правый крайний команды ГИИ Болотин посылает мяч в ворота.

Игра заканчивается со счетом 4:2 в пользу мастеров ленинградского «Динамо».

24 апреля мастера ленинградского «Динамо» проведут товарищеский матч с командой «Локомотива», а 27 апреля встретятся с мастерами тбилисского «Динамо». Этот матч двух команд — участников соревнования на первенство СССР по группе «А», явится наиболее интересным в текущем сезоне. В осеннем розыгрыше прошлого года встреча ленинградских мастеров «Динамо» с тбилисскими мастерами закончилась вничью, со счетом 2:2.

**С. АРОВ**

### В Тбилисской консерватории

Учебный год в Тбилисской консерватории закончится в конце мая. Переходные экзамены состоятся с 1 по 15 июня, с 15 по 25 июня будут производиться приемные испытания.

Начат прием заявлений о поступлении на все факультеты и по всем специальностям — вокальной, оркестровой, фортепианной и научно - композиторской.

Всего в текущем году в консерваторию намечено принять 98 человек. Часть принятых обеспечивается стипендиями и общежитием.

### Общегородское собрание писателей

Сегодня во Дворце писателей состоится общегородское собрание писателей и поэтов, на котором тов. А. Татаришвили выступит с докладом об итогах Пленума ЦК ВКП(б) и об очередных задачах союза советских писателей Грузии. (ГТА).

### Мотоциклетный спорт

До последнего времени мотоциклетный спорт в Тбилиси являлся наиболее запущенным участком. Достаточно указать, что в течение целого ряда лет ликвидированный ныне «Автодор» Грузии не только не организовал ни одного мотоциклетного пробега, но и не вел вообще никакой работы среди любителей этого спорта.

Обсуждение письма Героя Советского Союза тов. А. Ляпидевского, его призыв широко развернуть пропаганду автомобильного и мотоциклетного спорта уже дали практические результаты. Организованная при тбилисском автоклубе мотоциклетная секция, возглавляемая тов. Д. Беручевым, объединила всех любителей мотоциклетного спорта и уже становится центром обучения молодежи мотоциклетному делу.

Мотосекция разработала большую программу соревнований. В ближайшие дни будет организован 180-километровый тренировочный пробег Тбилиси — Люксембурги — Тбилиси. В этом пробеге наравне с опытными тбилисскими гонщиками Д. Беручевым (командор), О. Комнадским, Н. Атоевым, А. Айвазовым, В. Петяковым, К. Беручевым и Б. Палатниковым впервые примут участие и 15 молодых мотоциклистов.

В пробеге будут участвовать, кроме заграничных машин, несколько новых мотоциклов Ленинградского и Ижевского заводов системы «Л-300» и «ИЖЕ-7».

После ряда испытательно-тренировочных пробегов в июне будет проведен скоростной пробег на первенство Тбилиси, затем по маршруту Тбилиси — гор. Орджоникидзе — Тбилиси на первенство Грузии, с участием мотоциклистов Батуми, Сухуми, Кутаиси. **А. РУТ.**

### Московские футбольные команды в Батуми

В Батуми прибыли для весенней тренировки футболисты московского автозавода имени **Сталина**.

Гости уже имели товарищеские встречи с батумскими командами «Динамо» и спортивным обществом «Пищевик». Результат встречи с динамовцами — 0:0, с командой «Пищевик» — 1:1.

На-днях в Батуми будет выступать московская команда общества «Локомотив», завоевавшая в прошлом году первенство в футбольных соревнованиях на «Кубок СССР».

Батуми. Аллея приморского бульвара. (Фото Давыдова—Груз. отд. Союзфото).

## ИЗ ЛЕТОПИСИ ЗАБЫТОГО ЮБИЛЕЯ

### КАЛЕНДАРЬ

В 1873 году в Мюнхене умер знаменитый химик Юстус Либих.

Долгое время руководя кафедрой химии Гиссенского университета (Германия), он с 1839 г. занимался главным образом изучением питания растений и положил начало применению искусственных минеральных удобрений в сельском хозяйстве, доказав, что лучшим способом повышения урожайности является химическое улучшение почвы. Отдавая растению свои питательные вещества (наиболее важные из которых — соединения солей азота, фосфора и калия), почва с каждым новым посевом истощается, урожай резко падает. Ю. Либих в своем классическом труде «Химия в приложении к земледелию и физиологии», писал: «Отдайте почве то, что вы у нее взяли, или не ждите от нее в будущем столько, как раньше». В этом своем знаменитом обосновании «закона возврата» Либих указал и путь для его выполнения — применение минеральных удобрений.

Будучи прежде всего химиком, он искал подтверждения своих положений в данных и физиологии, и метеорологии, и почвоведения, делая экскурсы в область всеобщей истории и одновременно используя огромный материал различных практических отраслей.

«Наука не есть что-то чуждое делу и практике», — этой идеей живут оставленные им печатные труды, этой идеей полна и вся жизнь и деятельность этого пламенного пропагандиста - популяризатора агрономической химии. Многочисленные труды Ю. Либиха в этой области ставят его в число классиков естествознания и величайших реформаторов в области сельского хозяйства XIX века. Его труд «Химия в приложении к земледелию и физиологии», впервые вышедший в 1840 году и часто переиздававшийся, сделался настольной книгой физиолога, химика и агронома.

### Письмо в редакцию

Уважаемый тов. редактор!

Разрешите через Вашу газету выразить мою глубокую благодарность партии, правительству, всем советским и общественным организациям, учреждениям и лицам, принявшим участие в торжественном вечере в день 50-летнего юбилея моей сценической деятельности.

**ЕЛИЗАВЕТА ЧЕРКЕЗИШВИЛИ,**
**народная артистка Грузинской ССР.**

### Радиопередача

Сегодня в 16 час. 40 мин. Тбилисская радиостудия передает концерт из произведений композиторов Вагнера, Маллера и Штрауса в исполнении инструментального ансамбля. В 19 час. 45 мин. — концерт из произведений композиторов Листа, Брамса и Гуго Вольфа. В 21 час. 30 мин. — трансляция симфонического концерта под управлением дирижера А. Сенкара.

★ ★ ★

Завтра, в 19 час. будет передаваться лекция грузинского отделения Института массового заочного обучения при ЦК ВКП(б) на грузинском языке на тему: «Борьба большевиков за переход всей власти к Советам» — автор Волин. Лекция передается для организованных радиослушателей и предметников по истории ВКП(б) повышенного типа.

### Сегодня в Доме пропагандиста и агитатора им. Л. Кецховели

**Кабинет ЛКСМ** — консультация на груз. яз. на тему: «Доклад и заключительное слово товарища **Сталина** на Пленуме ЦК ВКП(б)» (в 12 час. дня).

## СПРАВОЧНЫЙ ОТДЕЛ

### ИЗВЕЩЕНИЯ

★ Партколлегия КПК при ЦК ВКП(б) по Грузии предлагает тов. Махарадзе Леварсию Николаевичу в трехдневный срок явиться в ПК к тов. Бокучава (ул. Дзержинского № 8, 2-й этаж, комн. № 46).

★ 20 апреля, в 7 часов вечера, в помещении парткабинета Орджоникидзевского РК ТО КП(б) Грузии (ул. Ленина, 11) созывается общерайонное совещание пропагандистов партполитсети по вопросу «О состоянии пропагандистской работы и мероприятиях по реализации постановления Бюро ТК КП(б) Г».

Докладчик — секретарь РК тов. Мирцхулава.

Ответственный редактор
В. ГРИГОРЯН.

ТБИЛИССКИЙ ОРДЕНА ЛЕНИНА ГОСУДАРСТВЕННЫЙ ТЕАТР ОПЕРЫ И БАЛЕТА им. З. П. Палиашвили
20 апреля: Симф. концерт, дириж. А. Сенкар, солист Б. Митман
21 апреля: ДАИСИ
22 апреля: Евгений Онегин
Начало в 8 часов вечера. 124

Филармония. Тбилисский, ордена Ленина, государственный театр оперы и балета им. З. Палиашвили. 20 апреля. КОНЦЕРТ симфонического оркестра Управления по делам искусств при СНК ГрузССР. Дирижер А. М. СЕНКАР. Постоянные места Госоперы и академические билеты действительны. Начало в 9 часов вечера.
23 и 24 апреля Антон ШВАРЦ. 126

На основании правительственного распоряжения ОРС КОЛХИДСТРОЯ ЛИКВИДИРУЕТСЯ. Организации и лица, имеющие претензии к ОРС, должны предъявить претензии в декадный срок по адресу: гор. Поти, помещение Колхидстроя. Ликвидком 49/50

С 20 апреля в кинотеатре „ГАНТИАДИ", и с 21 апреля в кинотеатре Дома Красной армии звук. худож. фильм
„КРЫЛАТЫЙ МАЛЯР"
Сценарий—Г. Мдивани и Л. Эсакия
Режиссер—Л. ЭСАКИЯ
Оператор—Д. КАНДЕЛАКИ
Композитор—орденоносец—Г. Киладзе
Художники—П. Оцхели и С. Вацадзе 131

ПИСАТЬ КРАСИВО НАУЧУ. Исправляю почерк в короткий срок. Ул. Кецховели (б. Лорис-Меликовская) № 4, кв. 2. 10—12 ч.

ПОДГОТОВКА в вуз, техникум, рабфак за 7 и 10-летку, младш. и старш. классы. Уроки по самообразованию и репетир. по матем. и русскому языку. Плехановский пр., № 134. От 10 до 12 ч. дня и с 6 до 8 ч. веч.

ПО ВЫСШЕЙ МАТЕМАТИКЕ, физике, механике, химии репетирует заочников, готовит в вузы. Ул. Вассера (бывшая Красногорская), № 5.

Тбилиси на Баку меняю кварт. 2 комн. 67 кв. м. со всеми удоб. в центре Плехановского пр. близ Кирочной на равноцен. Спр. по тел. 3-63 80 дежурного. 0336

Государственный драматический театр им. А. С. Грибоедова
20 и 21 апреля: ПРЕМЬЕРА. А. Н. Островский. Доходное место, ком. в 5 действ. Нач. в 8 ч. 30 м. веч.
22 апреля: А. Корнийчук. БАНКИР, пьеса в 4 дейст.
24 апреля—утренн. спект. по уменьш. ценам. Ф. Шиллер—„КОВАРСТВО и ЛЮБОВЬ". Начало в 12 час. дня. Касса открыта с 11 до 2 ч. дня и с 4 до 8 час. вечера. 1333

Госцирк. Тел. 3-11-44. Сегодня, 20 апреля. Разнообразная цирковая программа и ВЕЧЕР всех борцов БОРЬБЫ всех национальн., борются 25 пар, кроме того 51-й день матчей франц. проф. БОРЬБЫ. В схватках 3 пары: 1-я пара Шахназаров—Сафронов, 2-я пара В. Буревой—Франц Гуд, 3-я пара Бабаликашвили—Пугачов. Начало предст. в 8 ч. 30 м., а борьбы национальной в 9 ч. 30 м. Касса с 12 ч. до 2 ч. и с 5 час. веч. 24 апреля ДНЕВНОЕ ПРЕДСТАВЛЕНИЕ по обновл. программе. Нач. в 2 ч. дня. 135

ОКТЯБРЬ 6-30, 8-30, 10-30. Новый зв. худ. фильм „Депутат Балтики"
УДАРНИК 6-30, 8-30, 10-30. Новый звуковой фильм «ЗОРИ ПАРИЖА»
КОМСОМОЛЕЦ 6, 7-40, 9-20, 11. Новый звук. фильм „ТОМ СОЙЕР"
им. Р. Люксембург 5, 7, 9, 11. Новый звук. фильм „Депутат Балтики"
ИМЕНИ 26 5-30, 8-30, 10-30. Звук. худ. фильм „ПОСЛЕДНЯЯ НОЧЬ"
НОВОСТИ ДНЯ. Нач. в 4 ч. 30 м. К событиям в Испании 16 выпуск. „Чудесный костер" Зв. журн. № 15. 82

СТЕКЛО ЦВЕТНОЕ продает ТРЕСТ ЦЕНТРАНССТРОМ (красное, синее, зеленое, желтое, молочное) разных размеров, пригодное для водного, городского транспортов, театров, дачного строительства и проч. в любом количестве. За справками обращаться: Москва, улица 25 октября, 10, пом. 25, тел. 4-64-19. 5—2 100

ТБИЛПРОМТОРГ открывает на-днях магазин
Все для подарков
Богатый выбор всевозможных товаров НОВОСТЬ!!! Подарки в комплектах. Производится доставка на-дом. 0082

Краснознаменная типография им. А. Ф. Мясникова издательства ЦК КП(б) Грузии «Заря Востока», Тбилиси, просп. Руставели, 35. Упол. Главлита № 8742