Пролетарии всех стран, соединяйтесь!

ЗАРЯ ВОСТОКА

ОРГАН ЦЕНТРАЛЬНОГО и ТБИЛИССКОГО КОМИТЕТОВ КП(б) ГРУЗИИ и ЦИК ГРУЗИНСКОЙ ССР

№ 93 (4114) 23 апреля 1937 г. Цена 10 коп.

Историческое решение

23 апреля 1932 года Центральный Комитет ВКП(б) вынес решение о перестройке литературно-художественных организаций.

Партия **Ленина — Сталина** всегда подчиняла организационные формы конкретному содержанию, существу задач. «Можно было бы, конечно, вынести большую резолюцию о задачах коммунистов в литературе, — говорил **Л. Каганович** на XVII с'езде партии, — можно было бы предложить рапповцам изменить свой курс. Но это могло остаться благим пожеланием. Товарищ **Сталин** поставил вопрос поиному: надо, — говорил он, — организационно изменить положение».

Решение о ликвидации особой пролетарской организации в области литературы и создании единого союза советских писателей с коммунистической фракцией в нем, закономерно вытекало из политики партии в области литературы и искусства и направлено к обеспечению большего размаха художественного творчества.

Прошло пять лет со дня принятия Центральным Комитетом ВКП(б) этого исторического решения. Советская литература и другие виды искусств развиваются под знаком большого творческого под'ема и идейно-политического роста творческих работников.

Советская литература и искусства развиваются, движимые принципом большевизма, — высокой идейностью, все шире и глубже овладевая методом социалистического реализма.

Социалистический реализм определяет собою правдивость, народность и исторически - конкретное изображение действительности, при самом широком разнообразии приемов, форм и жанров в художественном творчестве.

Сталинская эпоха, новая советская Конституция выдвинули перед писателями неисчерпаемую тему, тему о новых людях Страны Социализма. «Мы реалисты,—писал Алексей Толстой.— Мы стоим перед чудом: рождением нового человека, перековкой сознания, целеустремлений, обычаев, привычек в огромных человеческих массах. Все это—в движении, в пути, в строительстве. Общество обязывает нас, участников невиданной эпохи, пластически оформить ее идеи и ее человека».

Творческим вдохновением, проникновенной мыслью художника дышат слова народного поэта Грузинской ССР Галактиона Табидзе о людях социалистического общества: «Профиль человека сталинской эпохи классически сосредоточен. Вместе с тем, это профиль с огненной энергией, напряженный, боевой, героический!.. Профиль человека сталинской эпохи — это бдительные взоры, устремленные на врагов исполинского советского народа. Не устоять врагу против народа, окрыленного хартией великой свободы! Человек сталинской эпохи — в непреклонной готовности к схватке двух миров, уверенный в победе, видящий зарю свободы над всем миром. Люди сталинской эпохи — ярчайшее в мире поколение, в неизмеримости времен, в веках! Это 170 миллионов, осененных гением великого **Сталина!**»

Писать об этих людях, об их будничных героических делах, запечатлевать на полотнах их образ, их созидательный, социалистический труд — стало делом чести и славы советских писателей и мастеров искусства.

Советский народ по праву гордится каждой новой победой стахановцев фабрик, заводов, колхозных полей, каждой новой победой советского исследователя, инженера, писателя, художника, скульптора, музыканта. Советскому народу близки и дороги такие произведения литературы и искусства, как романы—А. М. Горького—«Жизнь Клима Самгина», Н. Островского—«Как закалялась сталь», А. Толстого—«Петр I», П. Павленко—«На Востоке», фильмы «Чапаев», «Мы из Кронштадта», «Депутат Балтики», картины художников на темы Великой Социалистической революции, гражданской войны, на темы славного боевого пути Красной Армии, строительства социализма.

Перестройка литературно - художественных организаций на основе исторического постановления ЦК ВКП(б) расширила базу их работы, привела к консолидации писателей, к тесному сплочению их вокруг партии **Ленина—Сталина.**

В невиданном великолепии раскрывается индивидуальность советского человека, индивидуальность оплодотворенная и богатая своей неразрывной связью с социалистическим обществом.

... «Личное счастье —
это —
рост
республики нашей
богатства и силы» —

писал Владимир Маяковский.

«Постановление ЦК ВКП(б) от 23 апреля 1932 г.,—говорил на IX с'езде КП(б) Грузии тов. **Л. Берия,**—вызвало большой идейно - политический под'ем среди всей художественной интеллигенции... Наша писательская интеллигенция (как и вся художественная интеллигенция) под влиянием гигантских побед социалистического хозяйства и национально - культурного строительства в своей основной массе повернула в сторону пролетариата, все более повышая свое участие в социалистическом строительстве».

Писатели, художники, композиторы, режиссеры Грузинской ССР создали целый ряд подлинных произведений искусства: романы «Арсен из Марабды», «Долой кукурузную республику», книгу грузинских стихов и песен о **Сталине,** пьесы «Арсен» и «Ицка Рижинашвили», фильмы революционной тематики и народной героики — «Последний маскарад», «Арсен», и, наконец, замечательные произведения кисти и резца на тему к истории большевистских организаций Грузии и Закавказья.

Каждый творческий успех советского писателя, художника учит достижению еще более высокого мастерства и, поэтому, нисколько не должен приводить к самоуспокоенности и благодушному почиванию на лаврах.

Товарищ **Сталин** в своем докладе и заключительном слове на Пленуме ЦК ВКП(б) 3—5 марта ставит коренные задачи, из которых должны сделать для себя выводы все партийные и непартийные большевики. Товарищ **Сталин** учит, как по-настоящему должны большевики повернуть свое внимание «в сторону больших политических вопросов международного и внутреннего характера».

Работа писательской организации должна итти по линии боевой мобилизации советских писателей вокруг важнейших задач нашей социалистической жизни, вопросов сталинской эпохи.

В уставе союза писателей СССР записана огромной важности задача «участия советских писателей в международном революционном движении через отражение в художественном творчестве героической борьбы трудящихся капиталистических и колониальных стран».

Партия **Ленина—Сталина** учит каждого советского гражданина зоркой, наступательной бдительности на всех участках работы. Разоблачение троцкистских и бухаринских контрреволюционеров, подлых агентов фашистских охранок показало, что заклятые враги народа проникли и в писательские организации, что враг не останавливается ни перед какими средствами, всячески маскируясь, чтобы делать свое черное подрывное дело.

Действенной большевистской бдительностью должен проникнуться в своей работе каждый писатель, ибо его задача — дать читателю произведения большой идейно-политической насыщенности.

Перестройка работы литературно-художественных организаций, в свете решений Пленума ЦК ВКП(б), немыслима без широчайшего развертывания самокритики и советской демократии.

Писательская организация Грузинской ССР должна еще очень многое сделать в области идейно-политического воспитания писательских кадров, выращивания молодых писателей, обеспечения им подлинной творческой помощи. До сих пор еще, однако, не проведено широкое собрание писателей для обсуждения решений мартовского Пленума ЦК ВКП(б).

Союз писателей Грузии должен, не успокаиваясь на творческих успехах мастеров художественного слова, все более расширять свое влияние в писательской массе, глубже и шире заниматься творческими вопросами. Важнейшая задача союза писателей—повседневно крепить интернациональную сплоченность писателей братских народов Союза и решительно разоблачать всяческие проявления националистических настроений, воспитывать массы на лучших произведениях литературы, проникнутых духом боевого интернационализма.

Идейное и художественное качество произведений искусства должно отвечать широким запросам самых требовательных, самых передовых читателей и зрителей, какими являются граждане Страны Социализма.

Раздача облигаций займа второй пятилетки выпуска четвертого года

МОСКВА, 21. (ГТА). Из заработной платы за вторую половину апреля рабочие и служащие по условиям подписки уплачивают последний взнос по займу второй пятилетки (выпуск 4-го года). Предприятия и учреждения обязаны одновременно с выдачей зарплаты выдать подписчикам облигации на оплаченные ими суммы.

Облигации будут выдаваться в тех купюрах, которые были указаны при подписке в подписном листе.

Раздачу облигаций колхозникам и единоличникам будут производить сельские советы.

Раздача облигаций по подписке 1936 года должна быть произведена в самый кратчайший срок, так как 25 мая состоится первый тираж выигрышей по займу второй пятилетки, а подписчики, не получившие до 25 мая своих облигаций, не смогут участвовать в тираже.

Главное управление гострудсберкасс и госкредита уже разослало всем городским и районным сберегательным кассам облигации займа для раздачи подписчикам.

Товарищи Сталин, Молотов, Ворошилов и Ежов на канале Волга — Москва

ДМИТРОВ, 22. (Спецкорр. ТАСС). (ГТА). Сегодня во второй половине дня канал Волга—Москва посетили товарищи **Сталин, Молотов, Ворошилов** и **Ежов.**

Осмотр канала товарищи **Сталин, Молотов, Ворошилов** и **Ежов** начали с большой земляной плотины № 22, преградившей путь реке Икше, которая образовала здесь судоходное водохранилище. В этом огромном озере к открытию канала будет 14,5 миллиона кубических метров воды.

Из Икшинского района строительства товарищ **Сталин,** руководители партии и правительства отправились во Влахернскую—на четвертый шлюз, расположенный в 68 километрах от Волги.

С четвертого шлюза они выехали в Яхрому. Машины проследовали под новым железнодорожным мостом над каналом между станциями Яхрома и Влахернская. По сравнению со старым, вблизи расположенным мостом — это сооружение огромно. По пути они видели красиво архитектурно - оформленный водосброс, у подножья которого скоро забьют фонтаны.

В Яхроме товарищи **Сталин, Молотов, Ворошилов** и **Ежов** ознакомились с третьим шлюзом канала. В их присутствии был приподнят сегментный затвор в верхней голове шлюза, и вода стремительно хлынула в огромную железобетонную камеру. Камера стала быстро наполняться. По мостику нижних двустворчатых ворот шлюза товарищ **Сталин,** руководители партии и правительства прошли на отводный несудоходный канал, по которому волжская вода мощными пропеллерными насосами будет перекачиваться на следующую водную ступень канала. Здесь же были осмотрены машинный зал насосной станции и здание распределительного устройства, где сосредоточивается управление всеми насосными станциями канала.

Товарищей **Сталина, Молотова, Ворошилова** и **Ежова** сопровождали тт. Берман, Фирин и другие руководители строительства канала. Об'яснения давали главный инженер строительства тов. Жук, начальник работ Центрального района тов. Комаровский и др.

БОЛЬШАЯ ТВОРЧЕСКАЯ ПОБЕДА МХАТ СССР им. ГОРЬКОГО

На премьере „Анны Карениной"—присутствовали товарищи СТАЛИН, МОЛОТОВ, КАГАНОВИЧ, ВОРОШИЛОВ и ЖДАНОВ

МОСКВА, 22. (ГТА). 21 апреля Московский художественный академический театр СССР им. Горького показал премьеру спектакля «Анна Каренина» по роману Л. Н. Толстого (инсценировка Н. Д. Волкова).

Спектакль захватил зрителей: замечательные актеры — заслуженные артисты РСФСР А. К. Тарасова и Н. П. Хмелев потрясли своей вдохновенной игрой и глубиной переживаний. Глядя на Тарасову — Каренину, зрители с предельной ясностью видели и переживали трагедию русской женщины, раздавленной невыносимой тяжестью собственнического строя. Игра Хмелева поднимала ненависть к Каренину, который выведен в гениальном творении Толстого, как олицетворение всей мерзости реакционной, бюрократической России и лицемерия церковной морали.

Успех премьеры был исключительный. Присутствовавшие на спектакле товарищи **Сталин, Молотов, Каганович, Ворошилов** и **Жданов** горячо аплодировали вместе со всем залом.

По окончании спектакля в зале долго не стихали бурные овации. Публика неоднократно вызывала постановщиков — В. И. Немирович - Данченко и В. Г. Сахновского, автора инсценировки Н. Д. Волкова, восторженно рукоплескала А. К. Тарасовой, Н. П. Хмелеву и всему актерскому коллективу.

Московский художественный академический театр СССР им. Горького одержал большую творческую победу. Бережно сохранив основные психологические линии романа Толстого, режиссура — народный артист Союза ССР В. И. Немирович - Данченко и В. Г. Сахновский—создала блестящий волнующий спектакль, который является торжеством реалистического искусства.

НЕ ТЕРЯТЬ НИ ОДНОГО ДНЯ

244.347 га — 33,1 проц. плана засеяно в Грузии на 20 апреля. В абсолютных цифрах это превышает площадь, засеянную на это число прошлого года, но процент выполнения плана в этом году ниже, ибо план предусматривает посев яровых на площади 737.720 га против 678.816 га прошлом году.

Поэтому нет никаких оснований для того, чтобы считать положение благополучным. Наоборот, данные, поступающие из ряда районов, показывают, что до сих пор многие руководители местных организаций не осознали необходимости всемерного форсирования весенних работ, не сделали нужных выводов из указаний Совнаркома Грузинской ССР и ЦК КП(б) Грузии.

Сроки сева истекают. Это более, чем хорошо известно руководителям местных организаций **Ахалкалакского района,** но тем не менее до сих пор здесь вспахано лишь 4,7 проц. площади. Директор Ахалкалакской машинно - тракторной станции Чолабян пытается оправдать это всяческими способами, но не сможет отметить, почему в соседнем **Богдановском районе,** находящемся в абсолютно таких же условиях, вспахано в шесть раз больше. А нужно отметить, что и в Богдановском районе еще использованы далеко не все возможности.

Давно уже пора было закончить пахоту в **Аспиндзском районе,** но пока еще там не тронута половина площадей. Недопустимо отстает **Горийский район,** где директор МТС Каландадзе не пытается даже ускорить вспашку. Плохо выглядят многие районы Западной Грузии. **Чхарский район** шел одним из первых в начале весенних работ, а теперь является одним из самых последних. Хуже чем где бы то ни было проходят предпосевные работы и сев в **Онском районе.** Запаздывает **Цхакаевский район.**

Методы штурмовщины и поныне встречаются в практике работы местных организаций. В **Абашском районе** действовали по принципу «все силы на вспашку». В итоге получилось так, что большинство вспаханных участков до сих пор не засеяно и работы проводятся не комплексно, а в порядке штурмовой очередности. А в **Багдадском районе** еще хуже, там не двигается ни вспашка, ни сев.

Не намного лучше положение в **Самтредском, Цулукидзевском, Чиатурском, Зугдидском, Хобском, Ланчхутском районах,** недопустимо медленно проходит сев в **Башкичетском районе.**

Во многих районах Западной Грузии не учитывают, что именно сейчас нужно как можно быстрее вести вспашку и сев. Ведь через несколько дней там уже начнется сборочная, для чего потребуется большое количество рабочих рук. Именно сейчас нужно максимально использовать все имеющиеся возможности.

Нельзя признать удовлетворительными показатели работы машинно-тракторных станций. В **Лагодехском, Гурджаанском, Гегечкоревском, Чиатурском** и в ряде других районов МТС затягивают перепашку зяби. Богдановская МТС при плане в 1270 га вспахала своими тракторами лишь 54 гектара, Ахалкалакская МТС из 2400 га вспахала 255.

Машинно - тракторные станции районов Западной Грузии еще не приступали к рядовому севу. Но местные организации равнодушно проходят мимо подобного срыва важнейшего агротехнического мероприятия, не обращают внимания на то, что директоры МТС грубо нарушают договоры с колхозами.

Еще и еще раз нужно предостеречь от недооценки качественных показателей весенних работ. Еще и еще раз нужно напомнить о такой, казалось-бы элементарной вещи, как очистка семян. Ведь до сих пор в **Телавском районе** семена не очищены, в **Амбролаурском и Сагареджинском районах** не торопятся с очисткой посевного зерна и почти не ведут протравливания. В Башкичетском районе половина семян еще не очищена.

Вопросы качества видно мало беспокоят заведующего Тбилисским районным земельным отделом Гоголадзе, по вине которого пять колхозов района засеяли свою площадь некондиционными семенами. А ведь на складе «Заготзерно» имеются проверенные семена, которые эти колхозы должны были получить в обмен на свое зерно. Нужно было только организовать этот обмен.

Самого сурового осуждения заслуживают такие антигосударственные, антиколхозные действия, как неполный высев семян. Неизвестно, чем руководствовался председатель Агбулахского районного исполкома Отьян, в лице которого нашла защитника и покровителя «теория» об уменьшении нормы высева. Заниженные нормы были отменены отнюдь не по инициативе районного исполкома, но, руководствуясь ими, успели провести посев такие крупные хозяйства, как колхоз имени Буденного.

Считанные дни остаются до истечения сроков сева. И погода, и все остальные условия вполне благоприятствуют его своевременному и высококачественному проведению. Требуется лишь, чтобы местные организации полностью овладели методом большевистского руководства весенними работами, прониклись серьезностью и важностью стоящих перед ними задач.

СВОДКА НАРКОМЗЕМА ГРУЗИНСКОЙ ССР О ХОДЕ ВСПАШКИ И СЕВА

НА 20 АПРЕЛЯ 1937 Г.

	Весновспашка в колхозах				Сев в колхозно-крестьянском секторе				Перепашка зяби			Боронование озимых		
	План	Выполн.	%	Было 20/IV-36 г.	План	Выполн.	%	Было 20/IV-36 г.	План	Выполн.	%	План	Выполн.	%
Ахалкалакский	22982	1075	4,7	4,4	36965	4591	12,4	10,0	7207	1426	19,8	3788	229	6,0
Богдановский	9113	2113	23,2	6,5	20700	3150	15,2	10,1	5762	917	15,9	216	—	
Ахалцихский	3505	2216	63,2	191,8	12590	6249	49,6	59,1	1790	1639	91,6	2200	10	0,5
Адигенский	954	609	63,8	106,5	8470	2234	26,4	24,1	176	23	13,1	664	108	16,3
Аспинндзский	1845	970	52,6	88,5	9760	4546	46,6	45,5	485	522	107,6	680	207	30,4
Хашурский	6762	7101	105,0	104,3	25405	10845	42,7	48,6	13973	4640	33,2	18026	8822	48,9
Горийский	14166	10732	75,8	101,3	21460	6910	32,2	51,0	3414	1434	42,0	14026	9455	67,4
Каспский	6869	6890	100,3	101,0	10675	5546	52,0	59,6	2041	1930	94,6	7760	2430	31,3
Боржомский	3349	813	24,3	29,3	5945	1300	21,9	20,0	541			192	5	2,6
Гурджаанский	8080	8090	100,1	171,9	13170	8478	64,4	82,3	1890	672	35,6	15166	6135	40,5
Сигнахский	15469	13634	88,1	121,2	21765	14610	67,1	100,0	4441	1762	39,7	36615	14410	39,4
Телавский	7722	8874	114,9	124,3	16880	7733	45,8	70,0	3228	1812	56,3	14878	4891	32,9
Кварельский	4686	3805	81,2	210,8	7505	4184	55,7	41,5	749	589	78,6	8283	3681	44,4
Лагодехский	3137	3137	100,0	152,6	9675	4910	50,7	33,2	3993	1352	33,9	9449	8236	87,2
Тбилисский	8263	8845	107,0	165,9	13330	9128	68,5	75,6	1702	1050	61,7	18995	6097	32,1
Караязский	2122	2157	101,6	95,0	3420	1351	39,5	36,9	824	820	99,5	3826	1817	47,5
Борчалинский	5255	5521	105,1	171,6	8970	2377	26,5	31,7	2376	2323	97,8	12785	5491	42,9
Люксембургский	3504	3474	99,1	63,7	5865	2902	49,5	50,7	1324	1315	99,3	6658	3277	49,2
Цалкинский	13915	2348	16,9	21,4	23090	4035	17,5	25,0	3555	666	18,7	176		
Душетский	4861	3723	76,6	143,4	11935	4525	37,9	58,4	939	286	30,5	5069	1048	20,7
Агбулахский	5872	4264	72,6	198,8	11580	5416	46,8	89,9	3143	1728	55,0	13324	1998	15,0
Сагареджинский	10456	6577	62,9	118,1	13720	5805	42,3	77,4	1309	652	49,8	10764	3043	28,3
Башкичетский	5676	1946	34,3	86,0	10235	1386	13,5	30,5	604	318	52,6	3235		
Тионетский	4575	1105	24,2	54,4	8710	2373	27,2	27,0	1320	773	58,6	2937		
Казбекский	213				1530									
А. О. Ю. Осетии	12966	10519	81,1	92,1	28090	12086	43,0	43,2	6011	1934	32,2	11319	1810	16,0
Кутаисский	11995	11179	93,2	103,0	26435	10893	41,2	30,8	7670	3581	46,7			
Самтредский	9479	9166	96,7	93,3	13590	1757	12,9	5,9	426	247	58,0			
Цулукидзевский	4985	5015	100,6	97,3	10890	3835	35,2	21,6	1600	1480	92,5			
Ванский	5103	5153	101,0	125,6	10130	5018	49,5	9,8	1137	800	70,4			
Багдадский	4344	3715	85,5	86,9	6350	2862	45,1	60,9	256	75	29,3			
Джугелевский	6979	5304	76,0	85,2	9665	4294	44,4	66,0	476	186	39,1			
Чхарский	5548	3250	58,6	149,6	8995	5979	66,5	91,9	1522					
Чиатурский	16333	13605	83,3	121,0	28290	12161	43,0	39,3	2377	592	24,9			
Орджоникидзевский	8395	4331	51,6	99,0	10725	4920	45,9	68,9		70				
Тквибульский	5070	4635	91,4	41,5	9200	7077	76,9	70,9	200	200	100,0			
Онский	4293	2067	48,1	29,1	6480	2393	36,9	19,7	47	—				
Амболаурский	6943	4168	60,0	6,8	8330	4437	53,3	28,4	597	149	25,0			
Цагерский	3722	3700	99,4	93,4	8680	5938	68,4	23,5	53	53	100,0			
Квемо-Сванетский	35	35	100,0	20,0	2145	1211	56,5	48,1						
Абашский	12135	12153	100,1	121,9	16960	1657	9,8	9,6	530	680	128,3			
Цхакаевский	10953	9238	84,3	117,1	17950	3257	18,1	22,7	717	500	69,7			
Гегечкоревский	7369	7907	107,3	144,2	15170	5049	33,3	21,0	1371	460	33,6			
Зугдидский	8348	7813	93,6	106,5	17585	2292	13,0	10,1	1107	674	60,9			
Хобский	5630	5275	93,7	99,3	11110	1145	10,3	10,0	695	218	31,4			
Цаленджихский	1790	1790	100,0	81,4	6895	2089	30,3	12,0	75	28	37,3			
Чхороцкуйский	4836	4015	83,0	94,1	9530	1301	13,7	18,4	89					
Махарадзевский	5477	4707	85,9	100,7	7545	753	10,0	26,4	358	39	10,9			
Ланчхутский	8239	7268	88,2	102,0	9685	1254	12,9	13,1	131	136	103,8			
Чохатаурский	4500	3664	81,4	58,6	7660	1482	19,3	7,8		—				
Земо-Сванетский	—	—			2095	761	36,3							
Потийский	675	1195	172,0	87,2	1145	55	4,8	26,2						
АССР Абхазии	38176	34431	90,2	134,6	63080	5843	9,3	11,3	2854					
АССР Аджарии	4468	2537	56,8	111,5	21065	2377	11,3	6,7	277					
Итого по республике	**392137**	**297849**	**76,0**	**95,4**	**728820**	**238760**	**32,8**		**97362**	**40751**	**41,9**	**221031**	**833200**	**37,6**
Кроме того в совхозах					8900	5526	62,1							
ВСЕГО					**737720**	**244286**	**33,1**	**35,0**						

Примечание: По Телавскому району сокращение боронования озимых вызвано исправлением цифры районом.

ЗАКЛАДКА ВИНОГРАДНИКОВ И ПЛОДОВЫХ САДОВ

Сводка Наркомзема Грузинской ССР на 20 апреля 1937 г.

Районы	Заложено в гектарах: Виноградников			Маточников американск. лозы			Плодовых садов		
	План	Выполн.	%	План	Выполн.	%	План	Выполн.	%
Ахалкалакский	—	—	—	—	—	—	25	—	—
Богдановский	—	—	—	—	—	—	15	—	—
Ахалцихский	—	—	—	—	—	—	100	43	43,0
Адигенский	—	—	—	—	—	—	60	60	100,0
Аспинндзский	—	—	—	—	—	—	25	84	43,6
Хашурский	7	7	100,0	—	—	—	225	230	102,0
Горийский	5	4	90,0	10	—	—	450	455	101,2
Каспский	1,5	0,7	—	—	—	—	70	120	171,4
Боржомский	—	—	—	—	—	—	25	49	196,0
Гурджаанский	100	102	102,0	10	3	30,0	80	24	30,0
Сигнахский	8	—	—	20	—	—	55	57	103,6
Телавский	30	30	100,0	20	14	70,0	70	72	102,8
Кварельский	—	—	—	10	10	100,0	45	11	24,4
Лагодехский	4	12	300,0	—	—	—	65	220	338,4
Тбилисский	12	9	75,0	—	—	—	240	365	152,5
Караязский	1	—	—	—	3	—	45	160	355,5
Борчалинский	—	—	—	—	—	—	120	63	52,5
Люксембургский	80	12	15,0	—	—	—	40	35	87,5
Цалкинский	—	—	—	—	—	—	60	—	—
Душетский	—	—	—	—	—	—	80	—	—
Агбулахский	5	—	—	5	—	—	130	—	—
Сагареджинский	—	12	—	25	9	36,0	250	171	68,4
Тионетский	—	—	—	—	—	—	175	30	17,4
Казбекский	—	—	—	—	—	—	30	—	—
А О. Ю.-Осетин	0,5	2	400,0	—	—	—	120	7	58,3
Кутаисский	7	2	28,5	5	3	60,0	400	609	152,2
Самтредский	13	13,5	100,0	5	5,5	110,0	70	108	154,2
Цулукидзевский	2	—	—	5	—	—	40	40	100,0
Ванский	6	7	116,6	15	—	—	50	93	186,0
Багдадский	60	20	33,3	30	25	83,3	20	4	20,0
Джугелевский	200	184	92,0	35	—	—	20	—	—
Чхарский	150	57	38,0	25	9	36,0	30	1	33,3
Чиатурский	35	13	37,1	20	8	40,0	50	51	102,0
Орджоникидзев.	30	—	—	15	—	—	65	50	77,0
Тквибульский	—	—	—	—	—	—	75	190	250,0
Онский	—	—	—	—	—	—	25	75	300,0
Амболаурский	28	15	37,1	5	3	60,0	25	2	8,0
Цагерский	5	12	24,0	5	2	40,0	80	132	165,0
Квемо-Сванетск.	—	—	—	—	—	—	20	—	—
Абашский	—	—	—	—	—	—	8	6	75,0
Цхакаевский	—	—	—	5	—	—	34	4	11,7
Гегечкоревский	10	4	40,0	—	—	—	30	3	10,0
Зугдидский	8	—	—	5	1	20,0	73	25	82,1
Хобский	—	—	—	—	—	—	3	—	—
Цаленджихский	2,5	4	160,0	5	4	80,0	15	5,5	36,6
Чхороцкуйский	8	—	—	5	—	—	—	—	—
Махарадзевск.	8,5	4	47,0	—	—	—	55	8	14,5
Ланчхутский	—	0,5	—	5	5	100,0	50	68,4	136,0
Чохатаурский	11	—	—	5	—	—	50	—	—
Земо-Сванетский	—	—	—	—	—	—	30	—	—
АССР Абхазии	60	22	36,6	—	—	—	—	128	—
АССР Аджарии	2	1,5	75,0	5	3,5	70,0	105	155	147,5
ВСЕГО	**900**	**550,2**	**61,2**	**300**	**108**	**36,0**	**4023**	**4011**	**99,7**
Срок окончания		1/V			1/V				

ВЕСЕННИЕ РАБОТЫ НА ЧАЙНЫХ ПЛАНТАЦИЯХ

Сводка Наркомзема Грузинской ССР на 20 апреля 1937 г.

РАЙОНЫ	Подготовка почвы для чайных плантаций в га			Посев чайных плантаций в га			Восстановление плантаций (посев) в га			Капитальный ремонт чайных плантаций в га			Внесение фосфорного удобрения			Внесение азотистых удобрений			Внесение навоза			Подрезка и формовка			Заготовка корзин в штуках		
	План	Выполн.	%	План	Выполн.	%	План	Выполн.	%	План	Выполн.	%	План	Выполн.	%	План	Выполн.	%	План	Выполн.	%	План	Выполн.	%	План	Выполн.	%
АССР Аджарии	230	33,6	14,8	94	85	90,4				143,4	138	96,5	1498	1537	102,6	2976	1882	63,2	115	81	70,4	1848	1848	100,0	3535	3668	103,7
АССР Абхазии	469	181,4	38,5	417,6	403	96,6	37,5	38	101,3	1483	138,3	93,2	1160	1013	87,3	4172	1529	36,6	149	170	114,0	3774	3774	100,0	2759	1968	71,3
Махарадзевский	77	78	101,2	126	126	100,0				260	272	104,6	2377	2377	100,0	4854	3257	67,0	180	218	121,1	4468	4468	100,0	4494	2937	65,3
Чохатаурский	37	29	78,3	53	53	100,0				365	365	100,0	298	298	100,0	1468	896	61,0	55	8	14,5	1404	1404	100,0	1865	1414	75,8
Ланчхутский	60	44	73,3	64	63	98,4	10,6	13	122,6	564	551	97,6	1403	1403	100,0	2563	907	35,3	95	40	42,1	2402	2402	100,0	2640	2388	90,4
Самтредский	35	—	—	—			18	18	100,0	146,2	165	112,0	6	36	—	382	382	100,0	15	15	100,0	339	322	95,0	599	600	101,0
Цулукидзевский	293	30	10,2	270	293	108,3	6,5	6,5	100,0	43	43	100,0	420	420	100,0	856	475	55,0	25	25	100,0	526	526	100,0	685	680	99,2
Кутаисский	683	46	6,7	208	251	120,6				5,5	5,5	100,0	142	142	100,0	467	53	11,3	17	14	82,3	218	218	100,0	393	200	50,8
Тквибульский	200	100	50,0	100	100	100,0	11,5	11,5	100,0	186	187	100,0	353	353	100,0	772	772	100,0	25	35	140,0	768	768	100,0	656	670	102,1
Цхакаевский	53	50	94,3	50	50	100,0	6	6	100,0	232,8	233	100,0	460	450	97,8	1065	753	70,7	40	32	80,0	1000	1000	100,0	1350	1350	100,0
Гегечкоревский	112	112	100,0	188	188	100,0	21	21	100,0	696	696	100,0	605	630	100,0	1653	700	42,3	60	96	160,0	1438	1438	100,0	6000	4800	80,0
Зугдидский	60	83	138,3	133	131	98,5	43	32	74,4	763	984	129,0	1729	1970	113,9	3249	650	20,0	100	15	15,0	3060	3021	98,7	2949	2949	100,0
Цаленджихский	110	77	70,0	90	101	112,2	11	4,5	41,0	347	375	108,0	682	477	70,0	1588	395	24,8	55	55	100,0	1421	1421	100,0	2154	1900	88,2
Чхороцкуйский	197	122	62,0	160	160	100,0	0,6	0,6	100,0	292,3	300	107,2	385	400	103,8	1290	253	19,6	47

В Совнаркоме Грузинской ССР

Ассигнования на мероприятия по искусству

Совет Народных Комиссаров Грузинской ССР принял постановление «Об установлении дотации государственным театрам и ассигнований на мероприятия по искусству по государственному бюджету Грузинской ССР на 1937 г.»

Всего государственным театрам Грузии в текущем году отпускается дотация в размере 8.345 тысяч руб.

Тбилисскому государственному ордена Ленина театру оперы и балета им. З. Палиашвили установлена дотация в размере 2.650 тыс. руб., Академическому ордена Ленина театру им. Ш. Руставели дотация установлена в размере 1.050 тысяч руб., театру им. Марджанишвили — в размере 750 тысяч руб., театру им. Грибоедова — 800 тысяч руб., Армянскому драматическому театру —450 тыс. руб., Тюркскому драматическому театру—300 тыс. р., грузинскому театру юного зрителя — 550 тысяч руб., русскому театру юного зрителя — 400 тысяч руб. и армянскому — 300 тысяч руб., грузинскому кукольному театру — 50 тысяч руб. и русскому — 50 тысяч руб.

Музыкальному передвижному колхозно - совхозному театру дотация установлена в размере 225 тысяч руб., республиканскому ТРАМ — 175 тысяч руб., Адигенскому передвижному колхозно - совхозному театру на покрытие фактически произведенных расходов — 40 тысяч руб. и Гофилгту Грузии — 550 тысяч руб.

Что касается различных мероприятий по искусству, то общий размер ассигнований составляет 2.805 тысяч руб. Из этой суммы симфоническому оркестру Управления по делам искусств при СНК Грузии отпускается 300 тысяч руб., Дому еврейской культуры—300 тысяч руб., Государственной капелле—300 тысяч руб., этнографическому хору Западной Грузии — 260 тысяч руб., этнографическому хору Восточной Грузии — 230 тысяч руб., кабинету народного творчества — 200 тысяч руб., Дому работников искусств — 100 тысяч руб.

На мероприятия по поощрению колхозной самодеятельности ассигнуется 20 тысяч руб.

Остальные средства ассигнуются на издание опер «Абесалом и Этери» и «Даиси» и сборника народных песен, на подготовительные работы по сооружению памятника З. Палиашвили, на приглашение районных театров, организацию районных олимпиад и т. д.

Управлению по делам искусств при Совнаркоме Грузинской ССР предложено утвердить репертуарный план для каждого театра в отдельности в соответствии с ассигнованиями на постановки. Работа этнографических хоров Восточной и Западной Грузии должна быть организована таким образом, чтобы обеспечить их систематические выступления в основном в Тбилиси не реже одного раза в декаду, а также гастрольные поездки в районы.

Управлению по делам искусств предложено также в десятидневный срок представить проект повышения окладов ведущим актерам театра им. Руставели в пределах утвержденной для этого театра дотации и государственного бюджета Грузинской ССР на 1937 год.

Отчеты по исполнению смет театров и других учреждений искусств, финансируемых по государственному бюджету, должны представлять Наркомфину Грузии ежеквартально.

Благоустройство селения Диди-Лило

Совет Народных Комиссаров Грузинской ССР принял специальное постановление о благоустройстве селения Диди-Лило (Тбилисский район) и об улучшении культурного обслуживания населения этого селения.

В этом году селение Диди-Лило будет электрифицировано. С этой целью решено провести ответвление от линии электропередачи Навтлуг — Сартачала и построить трансформаторную подстанцию простейшего типа мощностью в 50 киловатт. Наркомзему Грузии предложено выделить во втором квартале для этого строительства необходимые средства из предусмотренных планом текущего года колхозных кредитов на сельскую электрификацию. Производство работ возложено на Грузсельэлектро. Срок окончания работ по электрификации селения Диди-Лило — 1 июля 1937 года.

Помимо электрификации широкие работы развертываются и по линии культурного строительства. Так, Наркомпросу Грузии предложено обеспечить к 1 сентября 1937 года производство капитального ремонта сельской неполной средней школы, замостить и озеленить школьный двор, пополнить школу мебелью, организовать физический и химический кабинеты и кабинет естествознания, пополнить ученическую и педагогическую библиотеки.

В плане капиталовложений на 1938 год будет предусмотрено строительство Дома культуры в Диди-Лило на 200 чел. Госплану и Народному Комиссариату Коммунального Хозяйства предложено предусмотреть в народнохозяйственном плане 1938 г. реконструкцию водопровода в Диди-Лило с расчетом полного удовлетворения населения водой и строительство бани.

Цекавшири предложено к 1 июля этого года построить в Диди-Лило кооперативный магазин и организовать в нем торговлю товарами разнообразного ассортимента. Уполномоченному Народного Комиссариата Связи при Совнаркоме Грузинской ССР предложено осуществить в течение 1937—38 гг. радиофикацию в селении Диди-Лило.

До 15 мая текущего года в селении Диди-Лило должен быть открыт зооветеринарный пункт и отремонтирован существующий фельдшерский пункт, а до 1 октября текущего года — построен образцовый врачебный пункт и детские ясли на 36 коек.

В Квиринском цитрусовом совхозе организованы курсы по подготовке кадров для предстоящей летом окулировки цитрусовых культур. Курсами руководит окулировщик совхоза орденоносец Арон Кития. На снимке: занятие курсов. А. Кития показывает курсантам, как надо производить надрез дичка. (Фото В. Полякова).

НЕ РУКОВОДЯТ СЕВОМ

(ОТ НАШЕГО СПЕЦИАЛЬНОГО КОРРЕСПОНДЕНТА)

Контроль за качеством семенных фондов должен начинаться не в канун сева, а со дня уборки семенных участков, с момента засыпки семян. Этот, имеющий исключительное значение для повышения урожайности, порядок нарушен во многих колхозах Башкичетского района.

Именно вследствие небрежного хранения семенного материала и из-за отсутствия контроля процент всхожести семян значительно снизился. Только теперь в районе спохватились, что семенная контрольная лаборатория и агротехнический персонал почти не руководили очисткой и доведением семян до соответствующей сортности. И не удивительно, что некоторые участки засеяны некондиционными семенами, что колхоз села Кизил-Килиса засеял около пяти гектаров негодными семенами.

Районный земельный отдел и его семенная контрольная лаборатория не сумели наладить работу по определению качества семян. Образцы семян для анализа брались колхозниками без участия агрономов. Были случаи, когда анализы нескольких образцов семян, доставленных из одного колхоза, давали различные показатели.

Работники машинно-тракторной станции и районного земельного отдела, часто бывающие в Башкичетском колхозе, до последнего времени не замечали, что семена колхоза портятся. Сейчас стало известно, что всхожесть семян пшеницы колхоза дошла до 86 процентов.

До последнего времени в районе не интересовались тем, что колхоз села Амамлу не доставляет в лабораторию для анализа семян. И только тогда, когда начался сев, в лабораторию были принесены образцы семян, но они оказались уже протравленными.

Еще хуже обстоит дело с обеспечением колхозов семенами кормовых культур. Полученные кредиты на выкуп из межрайонной семенной базы семян использованы на транспортные работы. В результате колхозы не могут получить недостающие для сева девять центнеров семян клевера и 33 центнера семян эспарцета.

Большая часть колхозов приступила к полевым работам, не имея производственных планов. Только в марте в машинно-тракторной станции стали составлять планы, да и то не по всем производственным показателям. Но и после того, как эти планы были составлены, МТС вкупе с райземотделом не обеспечили своевременное их обсуждение на колхозных собраниях и не довели до каждого колхозника. До сих пор еще есть колхозы, где производственные планы не обсуждались колхозниками.

Так, например, колхозники села Мамышло и Бусукала не знают, сколько их колхозы должны засеять тех или иных культур, не знают плановых выходов урожая с гектара. Мало того, ни один из обсужденных в колхозах планов не рассмотрен МТС. Лишь 13 апреля последовал приказ по МТС, по которому все производственные планы должны быть рассмотрены в два дня (?!).

Машинно-тракторная станция не сумела наладить бесперебойную работу тракторного парка. Чего стоит один тот факт, что тракторный парк с начала весенних работ имеет более 7 тонн перерасхода горючего. На МТС не сумели даже отремонтировать имеющуюся тару для перевозки горючего. Почти все 23 железных бочки протекают.

— Утекло много горючего. Трудно даже сказать, сколько потеряно горючего при перевозках. Три, а может быть и четыре тысячи килограммов.

Так, с невозмутимым спокойствием, говорят работники МТС.

Питание трактористов на поле не организовано. Лишь 15 апреля на МТС было созвано совещание по этому вопросу. Но дальше совещания дело не двинулось.

Никакой массовой работы среди трактористов не ведется. Ни одна тракторная бригада не знает, как работает соседняя бригада, сколько вырабатывает тот или иной тракторист. С начала года на МТС были выпущены только две стенные газеты, но в них не было ни одного слова о вспашке и севе.

В Башкичетском районе, как видно, еще не поняли новых задач руководства колхозами. Вместо конкретной помощи колхозникам и трактористам на полях, здесь больше заняты ненужными разговорами и совещаниями в канцеляриях. И не мудрено, если к 20 апреля при плане в 10.235 гектаров в районе засеяно только 1.386.

С. СУРОВ.

Сбор чая

(ОТ НАШЕГО СПЕЦИАЛЬНОГО КОРРЕСПОНДЕНТА).

Еще 19 апреля в Кобулетском районе отдельные колхозы начали сбор чайного листа. Колхозы им. Ворошилова, им. Молотова и им. советской Аджарии доставили на Бобокватскую чайную фабрику первые партии листа. Но лишь теперь выяснилось, что фабрика к приему листа не готова. Недалеко от нее имеется мост, который до сих пор не удосужились исправить. В результате фабрика отрезана от приемочных пунктов, и автомашины не могли доставить собранный лист для переработки. К ремонту моста приступили лишь, когда на приемочных пунктах уже скопилось немалое количество листа. Не отремонтированы также дороги, по которым доставляется собранный лист на приемочные пункты в Квирики и Дагва.

Не готова к переработке зеленого чайного листа и Кобулетская чайная фабрика. Ремонт цехов здесь нужно было закончить 15 апреля, но работы затянулись до сих пор. В этом году фабрика полностью переходит на метод искусственного завяливания листа. Для этого установлено 6 новых завялочных камер. Но чтобы пустить их в ход, необходимо установить вентилятор, которого фабрика до сих пор не получила. Не готов и сушильный цех. Здесь только сейчас идет побелка стен и колонн, шлифовка мозаичного пола, а это задерживает установку сортировок. Никто не позаботился о своевременном ремонте дороги, покрытой ухабами и рытвинами. А ведь по этой дороге к фабрике в течение сезона должно быть подвезено для переработки свыше 1.500.000 килограммов зеленого чайного листа.

Сравнительно лучшее положение в Очхамурской фабрике. Здесь своевременно отремонтированы роллеры, печи, частично установлены новые агрегаты для искусственного завяливания, увеличена мощность электростанции. Однако, есть и ряд существенных дефектов—запаздывает оборудование завялочного цеха, от батумского завода чайного оборудования не получено оборудование для установки вентилятора.

Мало внимания уделила дирекция Очхамурской фабрики организации приемочных пунктов. Эти пункты в Гвари, Какути, Лагва, Мухаестате должны ежедневно принимать не менее 5 тыс. килограммов зеленого чайного листа, но помещения их так тесны, что не вместят более 2 тыс. килограммов.

Массовый сбор листа начнется сегодня - завтра. Казалось бы, что пора уже закончить практическую работу по подготовке к сбору. Между тем только 19 апреля в Кобулетском районе была получена инструкция Наркомзема о порядке сбора.

В колхозе им. Тухачевского нехватает 60 корзин, нужных для сбора листа. Недостает корзин и в колхозе им. Микояна Дагвинского сельсовета.

В колхозе «Муша да глехи» не торопятся с внесением удобрений на плантации. Из 54 колхозников на этой работе занято лишь 35, а все сроки уже упущены.

На этом фоне резко выделяется колхоз им. Комсомола. Здесь подготовили 70 сборщиц листа, обеспечили их корзинами. Бригадиры, выделенные для сбора зеленого чайного листа, снабжены весами для взвешивания собранного колхозниками листа. Агромероприятия, проведенные колхозом, и правильная организация труда обеспечивают сбор на плантациях этого колхоза не менее 120 тысяч килограммов зеленого чайного листа.

И. БРОДЗЕЛИ.

Письма в редакцию

Повысить качество медицинского обслуживания

УВАЖАЕМЫЙ ТОВАРИЩ РЕДАКТОР!

Работая долгое время по здравоохранению, я накопил достаточно опыта, чтобы судить о некоторых недостатках, встречающихся в повседневной практической работе органов здравоохранения, и внести предложения к устранению этих недостатков.

Прежде всего — о кадрах. Подготовка кадров и направление их для работы в районах никогда не носили планового характера. Я сомневаюсь, чтобы в кадровом отделе Наркомздрава знали, какой врач, когда окончил курс, куда и на какой срок он направлен и достаточно ли он вооружен знаниями для выполнения порученной работы. Обычно, кто подвернется, того и направляют в район и с того же дня о нем забывают. Все эти врачи оставались бы до конца жизни в районах, если бы сами не напоминали о себе. Где же принцип периодической смены и переподготовки врачей? Ведь наука идет вперед гигантскими шагами и периодическая переподготовка врачей, ознакомление их с современными методами лечения является необходимым мероприятием для улучшения качества медицинского обслуживания.

Больницы имеются в большинстве районных центров Грузии. Как же они обслуживаются нашими врачами? Сумели ли наши товарищи, работающие в районах, привлечь в свои больницы больных района? Далеко нет. Об этом говорят факты, с которыми я ежедневно сталкиваюсь, работая в Центральном клиническом институте по приему больных из районов. **В направлении больных столько неразберихи и неорганизованности, что количество их порой переходит в качество — в преступную безответственность.** В Тбилиси из районов должны направляться такие больные, для лечения которых на месте нет соответствующих условий, или же больные, требующие клинического обследования, и то через районные здравотделы, по предварительному запросу в распределительный пункт Наркомздрава.

На деле же огромное большинство больных попадает в Тбилиси без визы районных здравотделов и даже пунктовых врачей. Это, главным образом, колхозники, которых направляют в Тбилиси почему-то не врачи, а сельсоветы и председатели колхозов. Без надобности оторванные от работы, такие больные, очутившись в незнакомом городе, не могут найти определенного пристанища, попадают то к одному, то к другому врачу и, наконец, понесся большие расходы, возвращаются домой безрезультатно, а иногда и с ухудшившимся здоровьем.

Бывают и такие случаи, когда пунктовые врачи направляют больных в Тбилиси, чтобы не нести за них ответственности. Этим больше всех «отличаются» **Каспский, Гурдживанский, Сагареджийский, Лагодехский и Сигнахский районы.** Такие случаи, ухудшая качество медицинского обслуживания, начинают ставить в затруднительное положение лечебные учреждения Тбилиси, особенно Центральный клинический институт, который главным образом обслуживает приезжих из районов, затрудняется прием таких больных, которым нужна безотлагательная помощь и которые имеют направления от районных здравотделов.

Причину этой неувязки нужно искать в отсутствии оперативного руководства районными здравотделами со стороны Наркомздрава.

Существующий порядок направления в Тбилиси во всех случаях почти всех больных создает перегрузку лечебных учреждений, порождает очереди. Имеющееся общежитие при распределительном пункте слишком маленькое и при скоплении больных последние испытывают значительные неудобства.

По - моему, можно было бы изменить существующий порядок и направлять больных не только в Тбилиси, но и в Кутаиси, Батуми, Сухуми и другие, более или менее крупные центры, которые обеспечены всем нужным для медицинского обслуживания. В этих городах надо создать маленькие распределительные пункты с небольшими общежитиями. Тбилисское же общежитие нужно расширить, более культурно обставить.

Борьба за повышение качества медицинского обслуживания настоятельно требует проведения этих мероприятий.

Доктор М. КАНДЕЛАКИ.

Непорядки в Абастуманской школе

Тепло устроились и нашли приют в абастуманской неполной средней школе лица, не внушающие доверия. Чуждый нам человек Цинцадзе Шалва, долгое время работал в школе, пока Адигенский районный отдел народного образования спохватился и снял его с работы. Но в школе работают его жена Вейс и сестра Цинцадзе Александра.

Своеобразна методика воспитательной работы в школе. За недисциплинированный поступок ученика 2 класса Хетарашвили наказали тем, что перевели его на 10 дней в 1 класс.

Школе потребовалось открыть 6 класс. Однако, учеников для этого нехватало; чтобы восполнить нехватку, директор школы Куприашвили, не задумываясь, устраивает комбинацию— переводит в 6 класс ученика 4 класса Кутателадзе.

БАРИГЯН, ЗАНИИШВИЛИ.

ОТ РЕДАКЦИИ:

Факты, указанные в письме, редакцией проверены и подтвердились.

Семейственность и круговая порука прочно укоренились в школе. Жена директора школы Куприашвили Кето и педагоги Малконян и Ованесян коллективно переехали из Батуми в Абастумани. Из 16 учителей только 10 человек имеют педагогическое образование. 4 месяца как в школе не проводятся собрания комсомольцев и не ведется никакой воспитательной работы с пионерами. Редакция ждет раз'яснений НКПроса Грузинской ССР.

Незаменимый Манджгаладзе

С 1932 по 1935 гг. руководителем сельской радиофикации в Наркомпросе Аджарской АССР был некто Манджгаладзе. Деятельность его закончилась снятием его с работы. Одновременно было решено отдать его под суд и поставить вопрос о дальнейшем пребывании его в рядах партии. Но ни к судебной ответственности его не привлекли, ни из рядов партии не исключили. Открыл он недалеко от Наркомпроса свою радиомастерскую и зажил припеваючи.

Впоследствии сельская радиофикация перешла к НКСвязи. Работники НКСвязи добились того, что на 1 февраля 1937 года в Батумском районе работало уже 85 процентов эфирных радиоустановок. Но, добившись этих успехов, НКСвязь почему - то передала это дело снова Наркомпросу. А Наркомпрос поспешил назначить руководителем дела радиофикации того самого Манджгаладзе, который в свое время развалил работу и только благодаря чьему-то покровительству избежал судебной ответственности за свои дела.

Результат не замедлил сказаться. Прошел только месяц, а в Батумском районе из 17 эфирных радиоустановок 12 уже не работают.

Деятельность Манджгаладзе и его покровителей из Наркомпроса должна привлечь внимание соответствующих органов. И чем скорее, тем лучше, ибо темпы, которыми он разваливает радиофикацию деревни, поистине изумительны.

БОЛИЯ Н.

Бюрократы задерживают выдачу пособия

Имея восемь детей, я в сентябре прошлого года подала в загс Сигнахского района заявление о выдаче мне пособия, согласно постановлению ЦИК и СНК СССР от 27 июня 1936 г. «О запрещении абортов, увеличении материальной помощи роженицам, установлении государственной помощи многосемейным, расширении сети родильных домов, детских яслей и детских садов, усилении уголовного наказания за неплатеж алиментов и о некоторых изменениях в законодательстве о разводах». К заявлению были приложены все необходимые документы.

С тех пор прошло полгода, но пособия я все еще не получила, несмотря на многократные напоминания.

За это время умер 19-летний сын. Теперь у меня семь человек детей. Право на пособие я имею попрежнему.

Муж мой инвалид. Содержать детей (из которых одному 5 лет) приходится только на свой заработок, и законом установленное пособие для меня будет огромным подспорьем.

На каком же основании бюрократы из Сигнахского загс тормозят выдачу пособия?

Работница Грузнефти БЫЧКОВА.

Завком забыл о нашем существовании

Контора Сантехстрой (Тбилиси) в июле 1936 года командировала рабочих в гор. Зугдиди на монтажные работы Ингурбумкомбината. За 10 месяцев нашего пребывания в комбинате завком ни разу не побеспокоился о нас.

Профуполномоченного у нас нет, членские взносы платить некому. Некоторые рабочие отослали профсоюзные книжки в Тбилиси, в завком. Прошло 4 месяца, а неизвестно, где эти книжки? За все 10 месяцев не было ни одного общего собрания, ни одного производственного совещания.

КУРИАНОВ.

ПО СЛЕДАМ ПИСЕМ

«НЕТ ПОРЯДКА В САНАТОРИИ».

Под таким заголовком в **«Заре Востока»** от 11 апреля было напечатано письмо группы больных, в котором был отмечен ряд неполадок в культурном обслуживании курортников Боржомского санатория ВЦСПС.

Уполномоченный Санкурортоб'единения ВЦСПС тов. Далаян сообщил, что **факты, опубликованные в письме, подтвердились.**

Электролечебница, лаборатория, аптека, зубоврачебный кабинет полностью оборудованы в новом, пр.. пособленном для этих целей, к этусе.

Грязелечебница расширена на 5 кушеток.

Для принятия процедур установлено точное время.

Камера хранения вещей во 2 корпусе оборудована и установлены точные часы приема вещей.

Произведен ремонт кухни первого корпуса, что ликвидировало очереди больных в одной столовой.

«ВОЛОКИТА В СТРАХКАССЕ»

Жалоба пенсионерки гр. Михайловой, сообщавшей письмом в редакцию об утере ее пенсионного дела, в связи с чем ей за несколько месяцев не была выдана пенсия, была направлена в Совпроф Грузии.

Зав. бюро Соцстраха СПС Грузии, тов. Квантришвили сообщает редакции, что им **предложено районному уполномоченному в Гори выплатить пенсию гр. Михайловой с 1 ноября 1936 г.**

ОТ РЕДАКЦИИ: Мероприятия бюро Соцстраха СПС Грузии недостаточны.

Почему не привлечены к ответственности виновные в беспримерной волоките и издевательстве?

Актив — опора большевика-руководителя

Передовая „Правды" —22 апреля

Партия настойчиво учит хозяйственных руководителей прислушиваться к голосу рядовых работников, опираться на хозяйственно - производственный актив. «Хозяйственное руководство настолько усложнилось, обязанности хозяйственных руководителей настолько расширились, что справиться с этим делом без помощи актива, без его поддержки — нельзя», — пишет тов. **В. М. Молотов** в статье, напечатанной вчера в «Правде».

Многие хозяйственные руководители китайской стеной отгородились от актива, бюрократически извращая большевистские принципы единоначалия. Неправильно понимая единоначалие, они считали себя совершенно свободными от общественного контроля масс, фактически отгораживались от актива и лишались его поддержки. Извращение единоначалия, бюрократизацию руководства использовали в своих интересах троцкистские вредители, шпионы и диверсанты. Уроки троцкистского вредительства учат многому. И для того, чтобы лучше работать, быстрей разоблачить врага, надо пересмотреть практику хозяйственного руководства, покончить, как этого давно требует партия, с канцелярско - бюрократическими методами управления, опереться на актив, советоваться с рабочими, со стахановцами, использовать богатейший опыт масс. Поднять значение актива— партийного и беспартийного — значит улучшить хозяйственное руководство, двинуть в ход силу, способную помочь выявлению и ликвидации недостатков и прорех, используемых врагами для их диверсионной работы.

Пленум Центрального Комитета партии принял решение о регулярном, ежемесячном созыве актива в наркоматах, главках, на заводах, шахтах и т. д. На собраниях актива с докладами о политических и хозяйственных задачах должны выступать руководители. Партия видит в регулярных собраниях актива средство большевистского политического воспитания кадров, способ развертывания критики и самокритики, средство обмена опытом.

Первые собрания актива наркоматов прошли месяц назад. Вслед за ними состоялись собрания актива главков, некоторых трестов и предприятий. Эти собрания продолжаются и сейчас. Они длятся по нескольку дней. Слишком много накопилось нерешенных вопросов, активу есть о чем поговорить. С большим или меньшим успехом на собраниях начинает развертываться самокритика и критика. Повторяем,—начинает, ибо есть еще немало таких руководителей, которые непрочь отмахнуться от самокритики, которые прячут свои ошибки и хотят выйти сухими из воды. Некоторые руководители болезненно воспринимают критику, теряются, опускают руки, ухудшают руководство предприятиями. Развитие критики не успело еще, как пишет тов. **Молотов,** сделать сколько-нибудь существенных новых завоеваний, а уже некоторые товарищи готовы бить отбой.

«Самокритика имеет своей целью вскрытие и ликвидацию наших ошибок, наших слабостей»... Этого указания товарища **Сталина** многие хозяйственные руководители, к сожалению, не помнят. Иначе чем же об'яснить, что даже там, где самокритика начинает развиваться, где вскрывают ошибки и недочеты, — для их ликвидации ничего не делается или делается слишком мало? Ясно ведь, что отсутствие действенности способно лишь похоронить самокритику. Ясно, что без немедленного устранения помех и недочетов, вскрываемых активом, нельзя завоевать доверие и поддержку масс. Выводы эти просты, но многим они, видимо, не по нутру.

Месяц назад заседал актив Наркомата Тяжелой Промышленности. Говорили очень много об осуществлении решений Пленума ЦК ВКП(б). Говорили о ликвидации последствий вредительства, в частности в угольной промышленности. А что сделано? Сделано ничтожно мало. Пленум ЦК ВКП(б), как указывалось на активе, предложил, например, потушить подземные пожары в шахтах Кузнецкого бассейна. Необходимые средства еще не выделены. В Восточно - Сибирском бассейне («Востсибуголь») начинаются новые пожары. К их ликвидации не приступают.

Одновременно с активом Наркомтяжпрома заседал актив Наркомата Легкой Промышленности. Много вскрыто безобразий в этом наркомате, слишком много. А воз и ныне там. Переставили нескольких работников и решили, что «самокритика возглавлена»... На собрании резкой критике подвергалась работа треста, изготовляющего гонки, челноки и другие подсобные материалы. Огромные простои на прядильных и ткацких фабриках во многом об'ясняются как-раз недостатком и отвратительным качеством этих материалов. Вскрылось, что ошибки управляющего трестом Лосева замазываются руководителями наркомата по мотивам семейственности. И что же? Прошел месяц, а Лосев под крылышком покровителей из наркомата продолжает срывать работу текстильных фабрик.

На собрании актива работников цветной металлургии начальник главка тов. Перкин сам расписался в своей беспомощности, заявив, что программы работы у него нет. На собрании актива «Донбассугля» управляющий комбинатом тов. Бажанов лепетал что-то невнятное, и те немногие критические замечания, которые были сделаны активистами, повисли в воздухе. «Донбассуголь» продолжает оставаться бюрократической канцелярией для регистрации неполадок на шахтах.

В некоторых главках дело доходит до анекдотов. Главное управление шелковой промышленности и его начальник тов. Воронова готовят к очередному активу доклад о плане проведения в жизнь предложений, внесенных... на прошлом собрании актива. Это же курам на смех! Предложения актива надо бы давно уже в жизнь проводить.

Так ли большевики привыкли осуществлять партийные решения? Или многие руководители забыли, что актив потребует у них ответа? Ведь месяц прошел, предстоят следующие собрания актива, на которых уже следовало бы отчитаться в том, что сделано за это время. Если руководитель хочет, чтобы актив уважал его, доверял ему и оказывал поддержку, сам он обязан уважать актив, проводить в жизнь все ценные предложения, исправить все ошибки, которые были подвергнуты правильной критике. Без этого не может быть самокритики. Без этого не может быть осуществлена перестройка хозяйственного руководства.

Не исключено, что на некоторых собраниях активисты могут вносить неверные предложения. Руководитель, если он не бюрократ и если он хочет честно выполнять указания партии об активе, не имеет права плестись в хвосте отсталых настроений. Его долг и обязанность — ответить и отвести неправильное выступление. Не шарахаться, не теряться, как это делают некоторые хозяйственники, а по - большевистски бороться за линию Центрального Комитета — вот в чем задача. Все, что есть правильного в критике, необходимо принять. Но одновременно надо находить в себе смелость об'яснить работнику его ошибку, ибо иначе нельзя воспитать в нем большевистские качества. И в этом отношении также допускаются извращения. На партийном собрании автозавода имени **Сталина** какой-то демагог бросил директору завода возмутительное, ничем не обоснованное обвинение. Выступление по своему духу было чуждое и враждебное. Но на собрании не нашлось людей, которые дали бы достойный отпор демагогу. Это нельзя квалифицировать иначе, чем политической трусостью руководителей. А подобная трусость никогда не способствовала политическому воспитанию кадров.

Если, с одной стороны, критика актива недейственна, а, с другой стороны, ошибочные выступления не раз'ясняются, то вместо перестройки методов хозяйственного руководства получается какая-то «игра в актив». Но такой игры не может позволить правящая партия, отвечающая за хозяйство, за благополучие государства. Такой игры не могут вести серьезные руководители, да к тому же коммунисты. Опошление самокритики, превращение собраний актива в говорильню, есть признак непонимания, а порою и просто нежелания руководить по-новому, по-партийному. Никому не будет позволено безнаказанно нарушать директивы партии.

«...У нас есть могучее орудие поднятия дела хозяйственного руководства, каким не располагает и не может располагать ни одна страна, никакая власть, кроме советской власти. Надо **ликвидировать бюрократические извращения в руководстве, поднять эту борьбу, по - большевистски взявшись за организацию хозяйственно - производственных активов» (Молотов).**

ВЫБОРЫ ПАРТИЙНЫХ ОРГАНОВ

Учить массы и учиться у масс

Не прислушивались к голосу „маленьких людей“

В партийной организации 1-й базы Грузавтогреста за небольшой срок сменилось 3 секретаря парткома—тт. Кевхишвили, Цовьянов, Керкадзе. Никто из них не отчитался о своей работе. На отчетно-выборном собрании был заслушан отчет уже четвертого по счету секретаря парткома — тов. Бояджана. Неприглядную картину нарисовал он в своем отчете. Голое администрирование, запугивание коммунистов, зажим самокритики, нарушения внутрипартийной и советской демократии — было в системе работы парткома и бывшего секретаря парткома Керкадзе. Здесь не прислушивались к голосу «маленьких людей»—рядовых коммунистов, рабочих.

К самоотчетам коммунистов и сочувствующих партком относился формально. Члену ВКП(б) Фирсову и кандидату партии Атабекову по их самоотчетам было предложено: «в кратчайший срок поднять свой культурный уровень, прочесть художественную литературу «Как закалялась сталь», «Мятеж», «Поднятая целина» и др.».

При этом не учли одного: тт. Фирсов и Атабеков являлись малограмотными!

На заседании парткома был заслушан самоотчет сочувствующего тов. Миракова и вынесено такое «решение»: «исключить из группы сочувствующих, как политически неграмотного».

Секретарь парткома Керкадзе, начальник автобазы Презман и председатель месткома Гогиашвили грубо нарушали советскую демократию. Керкадзе обиделся на сочувствующего, стахановца Хелашвили — депутата Тбилисского Совета за то, что тот не хотел одолжить ему свою шубу. И вот за подписью «треугольника» автобазы в орготдел Тбилисского Совета тов. Ломидзе было направлено такое отношение:

«...Треугольник Тбилисской пассажирской автобазы Союзтранса просит вашей санкции о выводе из состава депутатов Тбилисского Совета нашего шофера тов. Хелашвили Ивана Исааковича, так как последний не ведет никакой работы, а также, как представитель по общественной работе, никакой нагрузки не выполняет. Кроме того, он политически неграмотен и в этом направлении не належен».

Тов. Ломидзе — работник Тбилсовета, который получил это отношение, наложил на него резолюцию: «Вывести и взамен рекомендовать тов. Ш. Джамберидзе».

«Указание» Ломидзе «треугольник» автобазы быстро выполнил. Без ведома избирателей, грубо нарушая советскую демократию, бывший секретарь парткома Керкадзе вызвал к себе тов. Хелашвили и отобрал у него мандат члена Тбилсовета. коротко ему сообщив: «тебя мы отвели».

Этот факт прошел мимо партийной организации автобазы. Никто не осмелился критиковать действия секретаря парткома, директора и предместкома.

Были и другие факты грубого зажима самокритики, запугивания коммунистов со стороны Керкадзе. Члену партии тов. Зазурошвили было предложено внести 15 рублей и принять участие в маевке. На отказ тов. Зазурошвили Керкадзе стал угрожать и заявил: «Если не будешь участвовать в маевке, отберу партбилет».

Что можно было после этого ожидать от парткома в деле постановки партийно-массовой работы? В партийной организации была притуплена бдительность, долгое время оставались неразоблаченными контрреволюционеры-троцкисты — Варназов, Германозашвили, Датунова.

На отчетно-выборном собрании коммунисты базы впервые широко развернули самокритику. Критиковали не только работавшего раньше секретаря парткома Керкадзе, но и Бояджана, не сумевшего исправить многих недочетов в работе парткома.

Тов. Агабеков сказал:

— Работа с кандидатами партии у нас поставлена плохо. За 6 месяцев тов. Бояджан только один раз провел совещание кандидатов. Мы имеем 2 профполиткружка, в которых охвачено лишь 40 человек, тогда как в нашей организации работают 300 рабочих и служащих.

Тов. Цовьянов говорит о допускавшихся в первичной организации нарушениях внутрипартийной демократии. Он приводит такой случай. Бывший секретарь парткома Керкадзе сказал ему:

— Иди в партком и принимай дела, так как я уезжаю.

Затем Керкадзе собрал партийное собрание, на котором присутствовало из 40 коммунистов только 12, где и было оформлено секретарство Цовьянова.

— Стахановским движением мы не руководим,—говорит тов. Чубинидзе,— Из 300 рабочих у нас стахановцами являются только 45 чел., из 43 коммунистов стахановцев только 15 чел. Слабо растет группа сочувствующих. Причиной этому является то, что мы не развернули воспитательную работу среди беспартийных и нечутко относимся к тем беспартийным, которые подавали заявления о приеме в группу сочувствующих. Вот, например: тт. Петров, Кузьмин, Иванян являются хорошими стахановцами. Они подавали заявления в партком о приеме в группу сочувствующих. А какой результат? Их заявления просто утеряли и про них забыли.

Выступавшие тт. Годзиашвили, Хоситашвили, Меладзе, Россик, Джавахов, Балеташвили, Георгобиани, Кобиашвили и др. говорили об отсутствии проверки выполнения решений партсобраний, о плохом качестве ремонта машин и т. д.

Партийное собрание работу парткома признало неудовлетворительной. Это вполне заслуженная оценка. Даже на отчетно-выборном собрании сказался низкий уровень партийной работы в первичной организации. В партком решили избрать 5 чел., поступило же 16 кандидатур. Однако никакого обсуждения кандидатур не было. Из 16 кандидатур отвели только одну—кандидатуру тов. Реброва — потому, мол, что он учится на курсах. Не обсуждались также кандидатуры делегатов на районную партконференцию. Нужно было избрать 4 делегатов, а поступило 13, но ни одна из них не была отведена.

В. КОРИДЗЕ.

Повышать идейный уровень коммунистов

Большое место почти во всех выступлениях коммунистов на отчетно-выборном партийном собрании на швейной фабрике «Мкерави» № 6 занимали вопросы агитационной работы и повышения идейно - политического уровня членов партии.

Тт. Арутюнова Анна, Татевосян Баграт, Лелашвили Екатерина, Тер-Мкртычян и др. правильно указывали, что агитации—этому важнейшему участку партийной работы —партком уделял мало внимания.

На нашей фабрике работает 250 чел., а агитаторов до февраля было только 4. Они не могли охватить своей работой всех наших рабочих и служащих. Совершенно не охватывались агитаторами технический персонал и рабочие закройного цеха.

К подбору агитаторов мы подходили несерьезно.

Оганезов и Саркисов были выдвинуты агитаторами без подготовки. За два месяца они ни разу не провели в цехах беседы.

Как мы теперь исправляем серьезнейшие недочеты в агитационной работе? Партком решил пересмотреть состав агитаторов, выделить на агитационную работу самых подготовленных коммунистов.

Мы перестраиваем работу агитколлектива. Не реже одного раза в шестидневку будут проводиться занятия с агитаторами по разъяснению вопросов международного и внутреннего характера. Наша задача — всех 10 агитаторов фабрики научить искусству большевистской агитации, поднять их политический и общекультурный кругозор.

Овладеть большевизмом — такая задача стоит перед каждым коммунистом. Эту задачу мы выполняем еще плохо.

На отчетном собрании коммунисты Тер-Мкртычян, Папиашвили, Геворков и др. сами говорили о своей слабой подготовке к политзанятиям, неглубоком усвоении изучаемых тем. Все это говорит о том, что нам нужно серьезно заняться содержанием работы политшкол.

У нас в течение 7 месяцев работал пропагандистом тов. Карагулян. Он наш рабочий. учился в политшколе. затем был послан на манглисские курсы партактива и после этого был утвержден райкомом партии пропагандистом в одном из политкружков.

За все время работы Карагуляна пропагандистом никто из работников райкома не побывал у него на занятиях. А недавно его вызвали в райком партии и спросили:

— Тов. Карагулян, не трудно ли вам руководить политкружком?

— Пока справляюсь,—ответил он.

Через дней 10 после этого краткого разговора на фабрику присылают нам нового пропагандиста. Почему был снят тов. Карагулян—не было известно ни парткому, ни Карагуляну. Я пошел в райком выяснить причину. Мне сказали: как пропагандист тов. Карагулян слаб, вам даем более сильного пропагандиста.

Но каково было мое удивление, когда в райкоме тов. Хуцишвили предложил мне послать тов. Карагуляна в райком для направления его пропагандистом в другую организацию. Политкружок, предложенный тов. Карагуляну, был однотипным с тем, который он руководил на фабрике.

Тов. Карагулян был единственным пропагандистом, выращенным на нашей фабрике. Вместо того, чтобы перебрасывать его из одной школы в другую — райкому следовало бы помочь нам в повышении его квалификации, как пропагандиста.

Новый партком, избранный на отчетно-выборном собрании, состоит из лучших коммунистов нашей первичной организации. Арутюнова Анна, впервые избранная в партком, старая работница, первая стахановка на фабрике, и сейчас показывает образцы стахановской работы, Телиашвили В. — член партии с 1920 г., старый рабочий-стахановец, группарторг цеха, депутат райсовета им. **Сталина**, Вашадзе — директор фабрики, орденоносец, Карагулян — рабочий, агитатор, предфабкома.

Партийное собрание дало парткому практические указания для дальнейшей работы. за выполнение которых взялся партком.

С. КУРУЛОВ,
секретарь парткома швейной фабрики «Мкерави» № 6.

Пять лет со дня постановления ЦК ВКП(б) „О перестройке литературно-художественных организаций“

Обложки книг: «Грузинские стихи и песни о Сталине», «Письмо трудящихся советской Грузии вождю народов великому Сталину», изложенное в стихах грузинскими поэтами; «Сочинения» народного поэта Грузинской ССР, орденоносца Галактиона Табидзе.

* * * *

За дальнейшее развертывание творческой работы

Историческое решение ЦК ВКП(б) от 23 апреля 1932 года о перестройке литературно - художественных организаций сыграло огромнейшую роль в развитии грузинской советской литературы. Проводя решительную борьбу против кружковой замкнутости и групповщины, имевших место в ассоциации пролетарских писателей в последние годы ее существования, были созданы все необходимые условия для наибольшей мобилизации и сплочения советских писателей вокруг задач социалистического строительства.

Перестройка грузинской литературной организации, проведенная под руководством партии, обеспечила политическую сплоченность всех лучших творческих сил, их идейно-политическое единство.

Ярким выражением бесспорного роста грузинской советской литературы является целый ряд значительных книг, изданных за последние годы.

В деле перестройки всего литературного фронта огромнейшую помощь оказывали выступления великого пролетарского писателя Максима Горького, который своевременно со всей остротой вскрывал все недочеты и нездоровые явления в советской литературе и намечал правильные пути ее развития.

Представители дореволюционной интеллигенции активно участвуют в созидании социалистической культуры.

Писатель М. Джавахишвили создал большое историческое полотно, отображающее борьбу крестьянства против феодалов и царского самодержавия — роман «Арсен из Марабды». Заслуга Джавахишвили в том, что он ввел эту тему в круг больших проблем советской грузинской литературы. Эта тема впоследствии была драматургически успешно разработана С. Шаншиашвили в пьесе «Арсен» и с большим мастерством воплощена талантливым кинорежиссером М. Чиаурели в фильме «Арсен».

Характерной особенностью последнего периода в развитии грузинской литературы является то, что тематика писателей стала многообразнее. Писатель Лео Киачели, в творчестве которого преобладала историческая тематика, написал новый роман на тему о колхозном строительстве — «Гвади-бигва». Писатели Демна Шенгелая, Серго Клдиашвили, Р. Гветадзе, П. Чхиквадзе и др. написали произведения на актуальные темы нашей социалистической действительности. Д. Шенгелая создал новый роман о юных годах великого вождя. К последнему периоду принадлежит такое значительное произведение грузинской литературы, как роман К. Лордкипанидзе — «Долой кукурузную республику», трактующий проблему перестройки сознания человека в условиях коллективизации сельского хозяйства.

Особенно быстро развивалась за эти годы грузинская поэтическая культура. Грузинские советские поэты создали значительные произведения, из которых, в первую очередь, мы должны отметить книгу грузинских стихов и песен о **Сталине**, являющуюся большой творческой победой грузинской советской поэзии.

Особо надо отметить поэму Г. Леонидзе — «Детство и отрочество вождя». Поэт в глубоко волнующих поэтических образах рисует детство вождя. В поэме ощущается своеобразный колорит Гори конца прошлого столетия.

Значительного идейно - творческого роста достигли в своих новых произведениях поэты: Г. Табидзе, В. Гаприндашвили, А. Машашвили, С. Чиковани, П. Яшвили, Т. Табидзе, Н. Мицишвили, И. Мосашвили, И. Абашидзе, С. Эули, Г. Кучишвили, Ш. Абхаидзе, П. Самсонидзе, Г. Качахидзе, А. Гомнашвили и др.

Вырос тематический охват грузинской поэзии. Поэты более органически отображают современную тематику, и творческая их работа начинает развертываться по линии глубокого раскрытия явлений социалистической действительности. В произведениях лучших представителей грузинского поэтического фронта глубоко ощущается пафос строительства новой жизни, величайшая любовь к социалистической родине.

Крупнейшим достижением грузинской поэзии является стихотворное изложение поэтами «Письма трудящихся советской Грузии вождю народов великому **Сталину**» в день пятнадцатилетия советской Грузии. Письмо это, вошедшее в золотой фонд грузинской советской литературы, свидетельствует об огромном творческом росте грузинской поэтической культуры, являясь в то же время замечательным образцом коллективного творчества писателей, преданных своей социалистической родине и творцу новой жизни товарищу **Сталину.**

Немало произведений грузинской литературы посвящено историко-революционной тематике. Отметим произведения П. Сакварелидзе, Л. Киачели, А. Кутатели. В грузинской литературе до сих пор не было крупного полотна о жизни Красной Армии,—писатель А. Чейшвили написал роман на оборонную тему. Грузинские писатели начинают вплотную заниматься оборонной тематикой. Мы ставим себе задачей создать к 20-летию Великого Октября сборник песен для Красной Армии.

Новые пьесы, которые созданы за последние годы, свидетельствуют о том, что грузинская драматургия начинает быстро развиваться и откликаться на актуальные проблемы современности. Пьеса «Арсен» Сандро Шаншиашвили является достижением грузинской советской драматургии. Новая пьеса Г. Баазова «Ицка Рижинашвили» посвящена борьбе большевистской партии против самодержавия и буржуазии в период революции 1905 года. Драматург Ш. Далиани написал новую пьесу из истории революционной борьбы в Грузии. Пьеса Г. Мдивани «Альказар» передает один из волнующих эпизодов борьбы испанского народа против фашизма.

За этот период на наших профессиональных сценах были осуществлены постановки пьес К. Каладзе, А. Машашвили, П. Самсонидзе и др.

К 20-летию Октябрьской революции готовится книга о Колхиде, в которой примут участие все лучшие поэтические силы Грузинской ССР.

За последний период большая работа проведена в деле переводов произведений грузинской литературы на языки братских народов Союза ССР. Лучшие достижения грузинской литературы становятся достоянием широких масс трудящихся нашей великой родины. Известно, что большую роль в деле сближения литератур народов Советского Союза сыграли бригады писателей, организованные по инициативе А. М. Горького. Бригада русских писателей, работавшая в Грузии, провела плодотворную работу по ознакомлению русского читателя с грузинской классической и современной литературой.

Вся писательская общественность Грузии напряженно готовится к 20-летию Великого Октября, к юбилеям Ш. Руставели и И. Чавчавадзе.

Грузинские писатели, еще теснее сплачиваясь вокруг партии **Ленина — Сталина,** непрерывно повышая свой идейно-художественный уровень, развертывают борьбу за качество, за большую литературу эпохи великого **Сталина** и выполнение тех задач, которые перед ними, как «инженерами человеческих душ», ставит советский народ, наша страна.

Говоря о достижениях грузинской литературы, мы ни на одну минуту не должны предаваться самоуспокоенности. Культурно выросшего читателя не удовлетворяют те, подчас серенькие книги, которые выбрасываются на рынок. Перестройка работы грузинской литературной организации должна быть проведена под знаком решительного развертывания большевистской самокритики, беспощадной борьбы за чистоту идейных позиций социалистической литературы, развертывания советского демократизма, полного вскрытия всех недочетов, которые имеются в нашей работе.

Мы имеем безусловный рост наших молодых писательских кадров, тем не менее следует отметить, что работа по выдвижению молодых литературных кадров является «узким» участком работы союза писателей Грузии.

Мы немедленно должны развернуть политико - воспитательную работу среди писателей, неуклонно бороться за повышение их идейно-политического уровня, и это явится необходимым условием для дальнейшего роста наших писательских кадров.

Ряд идейных срывов, которые имели место в грузинской литературе, в произведениях К. Гамсахурдия — «Похищение луны», в поэме К. Бобохидзе—о гражданской войне и др., являются результатом слабой политической работы среди писателей. Союз советских писателей Грузии не всегда во-время вскрывал те классово-враждебные вылазки, которые имели место в грузинской литературе. Наступательная большевистская революционная бдительность должна стать неотъемлемым качеством всех советских писателей в борьбе за литературу, достойную нашей великой эпохи.

Д. ДЕМЕТРАДЗЕ.

„ПРАВДА“ ПИШЕТ

В номере от 22 апреля «Правда» помещает статью тов. Кирпотина под заголовком «В союзе писателей Армении»: «Армянская советская литература — важная часть всесоюзной советской литературы. Троцкистские вредители, агенты фашизма и дашнаков, пытались превратить союз писателей в арену своей преступной деятельности. При поддержке предателя Ханджяна они выдвинули лозунг консолидации национальных признаков армянской литературы. Как показал Бакунц на следствии, лозунг этот родился из ненависти к большевистскому пути развития культуры, национальной по форме и социалистической по содержанию.

Бакунц, Симонян и др. выдвинули свой лозунг с целью наполнить национальную форму литературы контрреволюционным националистическим содержанием. Ханджян и его сообщники вели провокационную политику в области литературного наследства, они запрещали армянских классиков, объявляли их творчество насквозь националистическим, отрицали наличие демократической струи в армянской литературе. В то же время они под шумок распространяли слухи, что сами они другого мнения, что делают они это под давлением Москвы.

В области языка националисты ориентировали армянскую литературу не на связь с живым народным творчеством, а на древний язык церковных книг—«грапар». Алазан, Норенц — сами ничтожные писатели—пытались ориентировать армянскую поэзию на творчество некоторых поэтов из среды западных армян, националистов, формалистов, упадочников. Симонян вредительски стремился порвать связь армянских писателей с русской советской литературой. Он всеми средствами препятствовал осуществлению важного политического и культурного начинания — издания вполне подготовленной антологии армянской поэзии на русском языке.

Разоблачение троцкистско - дашнакского вредительства, развертывание самокритики очистило литературную жизнь Армении. Пять дней шло собрание писателей, посвященное обсуждению решений Пленума ЦК ВКП(б). Вредители не могли помешать здоровой консолидации сил армянской литературы. В советскую Армению приехал и вошел в семью советских писателей Исаакян, крупнейший армянский лирик конца XIX и начала XX века, превосходно переведенный на русский язык Блоком и Брюсовым.

Писатель Армен выступил с критикой своих прошлых ошибок и обещал написать роман на современную колхозную тематику.

Олимпиада народного творчества в Ереване показала замечательный размах народного творчества, давшего великолепные произведения о социалистическом строительстве, о **Ленине,** о **Сталине.**

Ряд писателей — Наири Зарьян, Степан Зорян, Гегам Сарьян, Азат Вштуни, Д. Демирчян и другие вплотную повернулись лицом к современной тематике.

Под руководством партии проводится правильная линия по отношению к литературному наследству. Правительством Армении приняты важные решения о юбилеях Сундукяна, Прошяна, Налбандяна. Творчество армянского поэта Цатуряна, которое ранее замалчивалось, потому что в нем звучат революционные ноты, сейчас широко освещено армянской печатью. Ереванский драматический театр назван именем Сундукяна.

Лишь один писатель Чаренц не выступил с критикой своих националистических ошибок. Его ошибки подверглись резкой критике на общем собрании писателей. Советская общественность Армении проявила много терпения и великодушия к Чаренцу. Теперь только от него зависит выход на правильный путь.

Чтобы реализовать большие возможности, открывающиеся перед советской армянской литературой, необходимо коренным образом перестроить работу союза писателей. Характерная черта: на общее собрание писателей не были приглашены поэты-ашуги, никто из ашугов не состоит членом союза. Правление, загруженное хозяйственными делами и разными мелочами, почти не занимается творческими вопросами. В руководстве союза нет коллективности, не ведется работа по увеличению культурного багажа писателей. Многие молодые писатели не изучают даже русского языка. Недостаточна помощь, оказываемая правлением союза писателей СССР союзу писателей Армении. Все эти недостатки могут быть преодолены при правильной линии, при большевистской самокритике.

В. Кирпотин».

МЕЖДУНАРОДНЫЙ ОБЗОР

Что британское правительство не является беспристрастным наблюдателем войны, которую силы испанской контрреволюции ведут против испанского народа, это доказано фактической позицией Англии и всем поведением ее руководящих политиков с момента возникновения мятежа. Зигзаги английской дипломатии, обусловленные, с одной стороны, стремлением обеспечить победу внутренних сил контрреволюции в Испании (но, конечно, не внешних союзников этой контрреволюции), с другой — об'ясняются желанием дезориентировать мировое общественное мнение и, в частности, общественное мнение самой Англии относительно истинной позиции британского правительства в испанском вопросе.

Поскольку негодование широчайших народных масс направлено против фашистских кровопийц и агрессоров, понятно, что руководящие политические круги Англии не могут открыто демонстрировать свои симпатии к врагам испанского народа, ибо рискуют поставить себя политически в весьма невыгодное положение. Отсюда стремление маневрировать, и маневрировать так, чтобы, сохраняя внешнюю видимость полной незаинтересованности и об'ективности в отношении обеих борющихся в Испании сторон, в действительности содействовать успеху лишь одной из них, а именно — силам мятежа против законного правительства.

О глубоких причинах этой заинтересованности правящих кругов Англии писалось немало. Здесь следует лишь указать, что чем дальше, тем сложнее и затруднительнее становится для британских правящих кругов задача маскировки их истинных симпатий к мятежникам и сохранения видимости об'ективности и беспристрастности в испанском вопросе. По мере укрепления мощи и боеспособности демократической Испании и неудач противостоящих ей сил фашистской реакции, английским покровителям последней становится все труднее воздерживаться от действий, непосредственно направленных к оказанию помощи испанским мятежникам. Недавний шаг британского правительства, в связи с предпринятой мятежниками блокадой бискайского побережья Испании, является ярким тому доказательством.

Британское правительство, как известно, любит время от времени подчеркивать свое непризнание мятежников воюющей стороной. Это—на словах, на деле же — оно каждый раз занимает позицию, прямо противоположную собственным декларациям. И на этот раз английское правительство поступило таким же образом. Выступая 12 апреля в палате общин, премьер Болдуин сформулировал отношение своего правительства к блокаде бискайского берега мятежниками следующим образом: хотя британское правительство и не признает за мятежниками права воюющей стороны, оно, тем не менее, вынуждено считаться с фактом предпринятой ими блокады Бильбао и поэтому отказывается обеспечить своими военными кораблями безопасность британских торговых судов в северных водах Испании; британское правительство сделало предостережение английским торговым судам, предложив им не заходить в Бильбао. Если бы британское правительство поступило иначе, оно могло бы быть обвинено в нарушении соглашения о невмешательстве.

Такова официальная аргументация Болдуина, столь же простая, сколь и неубедительная. Основное и вопиющее противоречие этой аргументации в том, что если британское правительство действительно не признает мятежников воюющей стороной, оно не может признавать и предпринятой ими блокады. И, наоборот, если оно признает фактически блокаду и делает из этого все вытекающие выводы, то тем самым оно признает и то, что мятежники воюющая сторона. Из непризнания мятежников воюющей стороной может вытекать только один вывод (если, конечно, руководствоваться логикой): блокада — акт незаконный, которому не только нельзя потворствовать, но с которым нельзя даже считаться. Англия имеет все возможности защищать интересы своей торговли в этом районе, и смешно думать, что английское правительство испугалось крейсера мятежников «Альмиранте Сервера» и на этом основании вынуждено было признать блокаду мятежников.

Во всяком случае, налицо бесспорный и очевидный факт: **британское правительство отказалось от защиты собственных торговых интересов у северных берегов Испании.** Возникает вопрос — почему? Ответа на него надо искать, конечно, не в официальных мотивировках, а в общей установке Англии в испанском вопросе — с одной стороны, и в конкретной заинтересованности ее в исходе борьбы на данном участке Испании—с другой.

Ссылка на то, что-де британское правительство могло бы быть обвинено в нарушении принципа невмешательства, конечно, не выдерживает никакой критики по той причине, что само законное правительство Испании не могло бы возражать против мероприятий со стороны Англии, направленных к обеспечению нормального судоходства в республиканских водах. Значит, кто же мог бы возражать? — Только мятежники и их союзники. И остается предположить, что британское правительство опасается нареканий и обвинений именно со стороны мятежников. Это лишнее доказательство исключительного внимания к интересам мятежников, которых британское правительство, как оно само уверяет, будто бы «не признает».

***

Для того, чтобы оценить истинный смысл шага, предпринятого Англией, необходимо разобраться в обстановке, создавшейся на севере Испании. Бискайское побережье представляет изолированную территорию, отрезанную в своей обороне от других частей республиканской Испании. Этот фронт больше, чем любой другой, зависит от подвоза продовольствия и оружия из-за границы. До сих пор мятежники не могли ликвидировать этого фронта, и к нему до сих пор прикованы немалые силы армии генерала Мола. Если бы этот фронт был ликвидирован, и мятежникам удалось овладеть всей прибрежной полосой на севере, то освободились бы силы, которые можно было бы перебросить на мадридский фронт. Вполне возможно, что сейчас мятежники (и стоящие за их спиной иностранные правительства) эту задачу пытаются осуществить. Предпринимается бешеное наступление на Бильбао и одновременно делается попытка блокировать бискайский берег, дабы к военным трудностям республиканцев на этом фронте прибавить еще трудности продовольственные. В Бискайский залив переброшены не только суда Франко, но и крупнейшие германские броненосцы «Адмирал Шеер» и «Граф Шпее» и крейсер «Кенигсберг», кроме того 11 апреля из Киля были направлены сюда германские подводные лодки «У-25» и «У-27». Цель всего этого — организовать голодную блокаду Бильбао с моря, пока на суше будут наступать войска Мола.

Вот в этот-то момент британское правительство и предупредило свои торговые корабли, везущие продовольствие в Бильбао, воздержаться от захода в этот порт. Оно об'явило что отказывается их защищать в баскских водах, словом, выступило ясно, как пособник мятежников в организации блокады Бильбао. Именно так расценили шаг английского правительства прогрессивные круги Англии.

Что касается Франции, то даже правая печать откровенно расшифровывает истинный смысл позиции британского правительства. «Решение о Бильбао, — пишет «Фигаро», — равносильно признанию блокады, провозглашенной бургосской хунтой». Табуи в «Эвр» указывает: «Решение британского правительства дает Франко неоценимое превосходство».

Восторги германской фашистской печати уже не оставляют никаких сомнений насчет истинной позиции Англии. Рупор Геринга эссенская «Националь - цейтунг» вопит: «Это решение вероятно не так уж легко далось решительным защитникам свободы морей. Оно свидетельствует о мудрости и способности приспособляться». Для геббельсовской «Антриф» решение британского правительства «уже нечто большее, чем практическое мероприятие». Словом, интервенты видят новые «горизонты» своей деятельности в Испании. Прибытие британского броненосца «Худ» в Бискайский залив «Берличер берзенцейтунг» расценивает не как проявление желания британского правительства защищать свои торговые суда, а как попытку **«провести у Бильбао английскую блокаду английских кораблей».** Со свойственной фашистам топорной прямолинейностью газета раскрыла истинный смысл британской позиции.

Целеустремленность шага, предпринятого британским правительством, станет еще понятней, если сказать, что мятежники не могут по-настоящему блокировать Бильбао по той причине, что мощная береговая артиллерия порта и республиканская авиация препятствуют осуществлению блокады в пределах баскских территориальных вод. 12 апреля, т.-е. в день, когда Болдуин выступал в палате общин, от баскского правительства в Лондон поступило официальное сообщение о том, что «безопасность торговых судов, испанских и неиспанских, в территориальных водах Бильбао гарантируется правительственными судами и береговой артиллерией Бильбао. До настоящего времени ни одно военное судно мятежников не появилось в пределах трехмильной зоны».

Таким образом, от **об'ективных** предпосылок, на которые британское правительство ссылается, желая оправдать свое мероприятие, не остается ничего. Но так как свое решение британское правительство не отменяет, а проводит в жизнь, то приходится предположить, что остается лишь **суб'ективная** предпосылка, а именно — **стремление помочь мятежникам довести до успешного конца операцию, предпринятую ими на севере.** Англия, обычно столь болезненно реагирующая на малейшее ущемление своих интересов, в данном случае **декларирует свой добровольный отказ от защиты этих интересов в Бильбао, именно потому, что это выгодно мятежникам.** Так расценивает позицию британского правительства даже английская печать. «Ньюс кроникл» указывала, что политика Англии в вопросе невмешательства на практике вновь свелась к поддержке мятежников. «Дейли геральд» расшифровала заявление Болдуина так: английским пароходам будет оказываться защита **только там, где это не будет неудобно мятежникам.**

***

Итак, истинный курс английской политики в Испании начинает проступать все явственнее. Позиция, занятая Англией в вопросе о блокаде Бильбао, не является случайной. Это продолжение той самой британской политики, которая не мешала Италии и Германии вооружать Франко и снабжать его итальянскими и германскими войсками, но зато очень мешала и мешает борьбе законного правительства Испании против врагов народа.

СУЛЕЙМАН.

НА КАНАЛЕ МОСКВА—ВОЛГА

ДМИТРОВ, 21. (ГТА). Только десять дней осталось до пропуска первых судов с Волги в столицу.

К этому большому празднику коллектив строителей готовится с необычайным под'емом. На трассе канала началась предмайская стахановская декада. Участки строительства соревнуются друг с другом на быстрейшее окончание работ к первомайскому празднику.

Уже есть сообщения о замечательных рекордах. Стахановец Сходненской ГЭС Кучеров уложил за смену 23.000 штук кирпича. Он выполнил 9 норм.

Сегодня вечером чистая вода из Учинского водохранилища подошла к бассейну—ковшу Сталинской насосной станции. 22 апреля вода будет пущена в ковш. В ближайшие дни начнутся промывка и испытания заканчивающихся сложных сооружений агрегатов и механизмов насосной станции.

УСПЕХИ РЕСПУБЛИКАНЦЕВ В РАЙОНЕ ТЕРУЭЛЯ

Занята деревня Селадас. — Мятежники обращены в бегство. — Крупные трофеи республиканцев. — Попытка мятежников возобновить наступление на бискайском фронте.

НА ФРОНТАХ

(ПО ТЕЛЕГРАММАМ ГРУЗТАГА)

НА АРАГОНСКОМ ФРОНТЕ, согласно сообщению испанского военного министерства, республиканцы заняли деревню Селадас (в 18 км. от Теруэля). Этому предшествовала сильная атака нескольких рот республиканцев, действия которых поддерживали полевая артиллерия и авиация. Республиканские бомбардировщики, сопровождаемые истребителями, неожиданно появились над территорией мятежников и усиленно бомбардировали неприятельские окопы и блокгаузы. **Разрушительное действие бомбардировки было огромно. Мятежники, застигнутые врасплох, отступили, а затем обратились в беспорядочное бегство.**

Республиканцы захватили одно 155-миллиметровое орудие, два 105-миллиметровых орудия, четыре 75-миллиметровых орудия, 1 противотанковое и 2 зенитных орудия, а также 5 мортир, 14 пулеметов и 300 тысяч патронов. Число пленных мятежников и перебежчиков достигает 80.

Правительственная авиация совершила полеты над Сарагоссой, Теруэлем и рядом других пунктов военного значения, находящихся в руках мятежников. Республиканские самолеты бомбардировали позиции мятежников.

НА ЦЕНТРАЛЬНОМ ФРОНТЕ, в районе реки Харамы, мятежники, под натиском республиканцев в районе Мараньосы, эвакуировали передовые позиции.

Республиканская авиация успешно бомбардировала железнодорожный вокзал, оружейный завод и несколько зданий в Толедо. Республиканская артиллерия вновь бомбардировала Толедо. 21 апреля на военном заводе в Толедо в 5 пороховых погребах и на 3 складах боеприпасов произошли взрывы.

НА БИСКАЙСКОМ ФРОНТЕ, 20 апреля мятежники, при поддержке артиллерии и авиации, возобновили наступление, пытаясь прорвать республиканские позиции в районах Эльгеты и Элоррио. Весь день шел ожесточенный бой. Лишь к вечеру мятежники, потеряв большое количество убитыми и ранеными, в беспорядке отступили. В тот же день авиация мятежников несколько раз пыталась бомбардировать окрестности Бильбао, но при встрече с республиканскими истребителями она всякий раз обращалась в бегство. Один из фашистских бомбовозов был настигнут республиканскими истребителями. Завязался воздушный бой, в результате которого **бомбардировщик мятежников был сбит** близ передовых линий республиканцев.

НА АСТУРИЙСКОМ ФРОНТЕ, в районе Эскамплеро (к западу от Овиедо), происходит легкая перестрелка. Республиканская артиллерия обстреливает укрепления мятежников на возвышенности Отеро (западнее Овиедо). 20 апреля на сторону республиканцев перешла из лагеря мятежников группа солдат, принесших с собою винтовки, ручные гранаты и один пулемет.

* * *

НА ЮЖНОМ ФРОНТЕ, 20 апреля, в 9 часов утра, республиканская авиация бомбардировала позиции противника в Пеньярроэ. Произошел воздушный бой, в результате которого самолеты мятежников были вынуждены удалиться. **Один самолет мятежников сбит** и упал на республиканскую территорию.

РАЗБРОД В АРМИИ МЯТЕЖНИКОВ

ЛОНДОН, 21. (Соб. кор. «Известий»). Корреспондент **«Дейли телеграф»**, находящийся в лагере мятежников, подтверждает, что Франко издал постановление об об'единении карлистов и фалангистов под контролем военных. Преобладающее значение в новой организации будут иметь фалангисты.

В Лондоне придают этому факту известное значение, учитывая старания адмирала Канариса об'единить силы мятежников вокруг лозунгов восстановления монархии. Карлисты являются противниками возвращения Альфонса XIII на трон и недовольны постановлением Франко, так как оно кладет конец самостоятельному существованию организации карлистов.

Агентство **«Бритиш юнайтед пресс»** сообщает из Парижа, что в Сан-Себастьяне произошли столкновения между карлистами и фалангистами; карлисты пытались застрелить трех видных фалангистов. В Сан-Себастьян прибыл генерал Кабанельяс с тремя пехотными частями, которые сейчас патрулируют улицы. Возможно, что сложившаяся ситуация отразится на операциях мятежников на баскском фронте, где в мятежных частях соединены карлисты, фалангисты, немцы, итальянцы и марокканцы. (ГТА).

Положение в Бискайском заливе

ЛОНДОН, 21. (Соб. кор. «Правды») Вопреки об'явленной мятежниками «блокаде», английский пароход «Нейльси Вейль» с грузом продовольствия прибыл в республиканскую гавань Хихон, в Бискайском заливе.

Сегодня об'явлено, что капитаны еще двух пароходов «Мак Грегори» и «Хемстерлей» готовятся к выходу в Бильбао; по еще непроверенным сведениям, они получили соответствующие разрешения от своих фирм.

Не исключено, что это является результатом некоторой уступки правительства, представители которого — Иден и Семюэль Хор — заверили вчера палату общин, что английским пароходам будет безусловно оказана защита в открытом море до границ испанских территориальных вод. (ГТА).

ЗАЯВЛЕНИЕ МИНИСТРА ОБОРОНЫ ТУРЦИИ

АНКАРА, 19. (ГТА). Министр обороны генерал Кязим Озали, подводя в беседе с журналистами итоги работавшего в течение месяца совещания военного совета, заявил, что принят ряд законопроектов, которые будут рассматриваться Великим Национальным Собранием. Министр особо отметил значение законопроектов о создании военно-воздушного управления с весьма широкими полномочиями и о расширении моторизации турецкой армии, а также о строительстве арсеналов.

X Всесоюзный шахматный чемпионат

В БОРЬБЕ ЗА ЛИДЕРСТВО

Седьмой тур принес первые огорчения претендентам на звание мастера — Бондаревскому и Будо.

Чешская защита Будо—Юдович, казалось, не предвещала больших трудностей, но Будо играл вяло, допустил вторжение черного коня на c3, что сковало всю его позицию. Позиционное преимущество Юдович последовательно довел до победы.

Партия Бондаревский — Лисицын с самого начала приняла острый характер. Бондаревский в сицилианской защите (вариант дракона) энергично атаковал четырьмя пешками королевский фланг черных. Лисицын не получил значительной контригры и вынужден был защищаться. Нормальное течение борьбы в этой партии было нарушено жесточайшим цейтнотом у Бондаревского. Стремясь сделать больше ходов, Бондаревский преждевременно раскрыл королевский фланг и тем оживил бездействовавшие фигуры черных. Борьба уже приняла обоюдоострый характер. Лисицын также начал беспокоить короля противника. На последние пять минут Бондаревскому оставалось 25 ходов (!), что и в простой позиции не легко выполнить. В таких исключительных цейтнотах зевки неизбежны. И партия Бондаревский — Лисицын закончилась подставкой ферзя белыми в и без того уже проигранной для них позиции.

Неудачно закончилась для белых и другая сицилианская партия между Пановым и Каном. Пешечный штурм на королевском фланге Кан легко приостановил и одновременно с этим остроумно законопатил белого слона на h6.

Дальнейшая борьба по существу с лишней фигурой у черных была для белых мало приятной и, проиграв качество, Панов отказался от сопротивления.

Дебют Рети между Ильиным-Женевским и Рагозиным мог войти в русло спокойного позиционного лавирования, но, пожертвовав пешку, Ильин-Женевский придал борьбе комбинационный характер. Рагозину удалось удержать пешку и использовать лучшее развитие для непосредственной атаки. Под давлением материального и позиционного преимущества противника Ильин-Женевский сдался.

Партия Рабинович—Алаторцев, Каспарян — Эбралидзе, Макогонов—Константинопольский и Лилиенталь—Белавенец закончились вничью. Последняя партия протекала под знаком позиционного преимущества у Белавенца. Как показал анализ после партии, Белавенец одним ходом выпустил верную победу. Гроссмейстер Лилиенталь начал турнир необычно плохо. До сих пор он еще не выиграл ни одной партии.

Две партии седьмого тура не закончены. У Раузера совершенно безнадежно против Гоглидзе, Левенфиш имеет лучший, но трудно реализуемый слоновый эндшпиль с Чеховером.

Мастер В. РАГОЗИН.

ВОСЬМОЙ ТУР

Неудача постигла Будо в партии с Ильиным-Женевским. Пойдя на неправильную комбинацию, Будо просчитался и потерял фигуру, после чего вынужден был сдаться.

Играя белыми, Белавенец избрал против Макогонова дебют Рети, перешедший затем в дебют ферзевых пешек. Получив более свободную игру, Белавенец предпринял атаку на королевском фланге, которую провел не совсем энергично. Неправильно отдав пешку, Белавенец позволил Макогонову перейти к активным действиям. Заключительную часть партии Макогонов провел сильно и заслуженно добился победы. Это первое поражение Белавенца в турнире.

Будучи верен своим принципам, Раузер, как и всегда, начал партию против Панова ходом королевской пешки и получил по дебюту незначительное преимущество. Хорошо проведя середину игры, Раузер предпринял пешечный штурм королевского фланга, против которого Панов не нашел достаточной защиты и проиграл.

Левенфиш, играя черными, избрал в защите Нимцовича ленинградский вариант, но больше, чем равной игры, не добился. Эбралидзе точно играл всю партию и даже в эндшпиле получил лучшее положение. По предложению Левенфиша партия была признана ничейной.

Гоглидзе хорошо разрешил проблему развития фигур за черных и получил многообещающую игру в центре и на ферзевом фланге. Пойдя на обострение, Рабинович допустил изолирование своей центральной пешки, которую вскоре потерял после точной игры Гоглидзе. В цейтноте Гоглидзе дал возможность Рабиновичу добиться ничьей.

Вничью сыграли Лисицын — Лилиенталь и Кан — Рагозин.

Отложены партии Юдович — Бондаревский, Константинопольский — Каспарян и Алаторцев — Чеховер.

Сегодня доигрываются отложенные партии.

„Депутат Балтики"

Группа редакторов стенных газет тбилисских предприятий — слушателей семинара имени «Правды» при редакции «Зари Востока» на днях коллективно смотрела фильм «Депутат Балтики».

Результатом ознакомления с фильмом явился ряд отзывов, написанных участниками просмотра и свидетельствующих о большом впечатлении, оставленном картиной.

Ниже мы помещаем отзывы о фильме слушателей семинара.

● ● ●

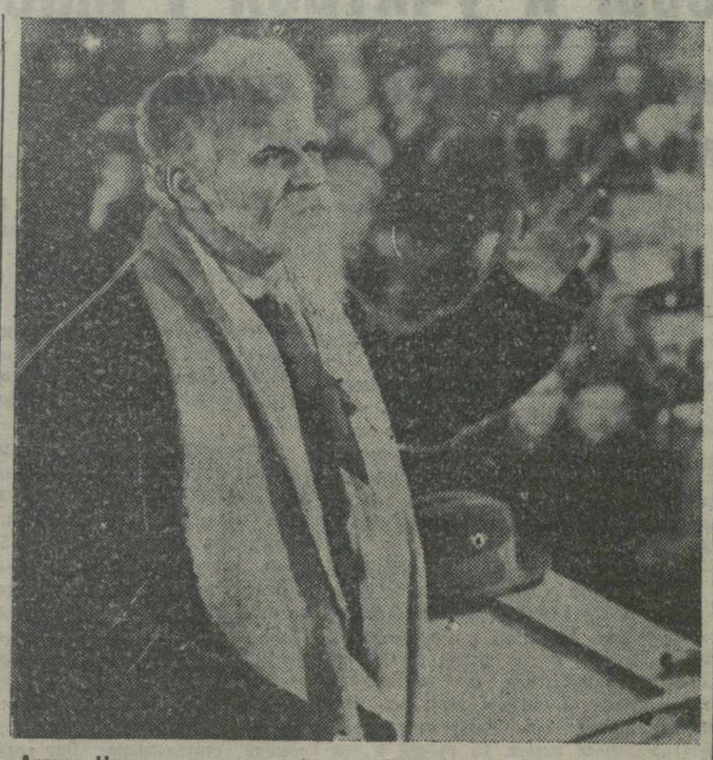

Артист Черкасов в роли профессора Полежаева в фильме «Депутат Балтики». (Фото Будештского—Груз. отд. Союзфото).

Блестящий фильм

В актив советской кинематографии записана новая прекрасная страница.

Орденоносная киностудия «Ленфильм» выпустила замечательный фильм «Депутат Балтики», посвященный Климентию Аркадьевичу Тимирязеву — великому русскому естествоиспытателю, который с первых же дней революции примкнул к пролетариату.

...1917 год. Петроград в руках пролетариата. Вся власть перешла к Петроградскому совету, но еще не подавлена контрреволюция. Советской власти приходится вести борьбу и на фронтах, и против продовольственного кризиса. Отряды матросов мобилизованы для сбора хлебных излишков по городу. Значительная часть интеллигенции в эти трудные дни не поддержала рабочий класс, саботировала и вела подрывную работу против революции. Только единицы осознали задачи революции и с первых же дней присоединились к рабочему классу. Одним из таких показан герой фильма Д. И. Полежаев.

Семидесятипятилетний ученый свою солидарность с пролетарской революцией выражал на страницах большевистской газеты, протягивал руку рабочим и солдатам в кубрике корабля, где он читал лекцию из жизни природы, выступал с трибуны Петросовета. Все прежние друзья от него отвернулись, ушел его помощник, студенты-меньшевики отказались ему сдавать зачеты. Поднялась травля, клевета и гонение. Полежаев почувствовал одиночество.

На помощь профессору приходит советская власть в лице его бывшего ученика-большевика Бочарова, который, выполняя указания **В. И. Ленина,** окружил Полежаева исключительным вниманием и довел до конца издание его книги.

Вождь мирового пролетариата заботливо справляется о профессоре, о его книге, поздравляет его с днем рождения.

Этот разговор влил в старика новые силы, и он был счастлив, что его жизнь не прошла даром, и его труды послужат на пользу победившего рабочего класса. Образ Полежаева — искренность, прямота, смелость, преданность науке и любовь к народу—глубоко волнует зрителя и остается в сердце каждого, кто видел фильм.

Роль профессора Полежаева исполняет талантливый артист Черкасов, которому 32 года, но который правдиво играет 75-летнего старика. Прекрасны и все остальные артисты.

«Депутат Балтики» — блестящий фильм и его будут смотреть с волнением миллионы зрителей.

СУР. АХВЕРДЯН,
экономист Тбилисской суконной фабрики.

Картина, которая волнует

На улицах баррикады, перестрелка: громыхающие грузовики с вооруженными людьми.

Молодая советская республика храбро борется за свою жизнь.

В картине показан профессор, ничего не знавший ранее, кроме своей книги, но искренне примкнувший к борцам за пролетарскую революцию.

Прекрасный фильм. Он волнует, он понятен массам.

Нам близок матрос Куприянов, расстреливающий мародеров во имя революционного порядка, дисциплины. Пощады нет никому, кто мешает.

Обаятельна личность профессора. Он не замыкается в себе.

Проста и не надумана сцена закции профессора на корабле. Ведь он говорит о близком, родном, об урожае. Понятно внимание, с которым его слушают моряки. Незабываема сцена выступления профессора, как депутата Балтики, когда в страстную речь его врывается команда о выступлении на фронт.

Бочарова хотелось бы видеть в другой трактовке. В картине он не производит впечатления человека с большой волей.

Слабо, мне кажется, очерчен образ жены профессора. Этот образ понятен только в том месте фильма, где жена профессора горда речью мужа на собрании. В остальном она слишком пассивна.

Картина сделана просто и искренно, поэтому она так волнует.

ЛИФШИЦ,
нормировщица мебельной фабрики.

Огромное впечатление

На Васильевском острове в Петрограде живет знаменитый профессор физиологии растений Полежаев. Он высокого роста, худой, с нависшими над открытым лбом вихрами. У него легкая походка, чудаковатые манеры.

Профессору Полежаеву минуло 75 лет. День рождения. У профессора радость. Но за сочувствие народу, за поддержку большевиков ему об'явили бойкот его студенты, его предал ближайший помощник и ученик Воробьев.

В день своего рождения, у праздничного стола, профессор сидит одинокий.

«Да, одинок. Теперь уж как-будто прочно, — говорит он жене. — Что я тебе подарил? Измену друзей, одиночество, старость».

Но в комнату входит большевик Бочаров и, развеселившись, профессор затягивает вместе с ним веселую студенческую песню.

Раздается телефонный звонок. Профессор Полежаев берет трубку. Это звонит товарищ **Ленин.** Он поздравляет Полежаева с днем рождения, с окончанием научной книги, со статьей в газете. Профессор кладет трубку и, как юноша, бежит по комнатам, зажигает все лампочки в честь своего торжества. Он не одинок. У него нет старости.

И вот профессор Полежаев — депутат Балтики. На трибуне Петроградского совета он говорит:

«Я остаюсь здесь, с моим народом, с моим правительством, с моим—пусть сейчас и нетопленным—университетом, так как священного права участвовать в революции я не уступлю ни за какие подачки...».

★ ★ ★

На меня огромное впечатление произвел образ старика профессора Полежаева, которого хорошо играет артист Черкасов.

Г. ШАПОВАЛОВ,
наборщик типографии «Большевистской путевки».

Кировский РК ТО КП(б)Гр. извещает, что 25 апреля 1937 г. созывается 3-я районная партконференция.

В порядке дня:

1. Отчет райкома и содоклад ревизионной комиссии.

2. Выборы райкома, ревизионной комиссии и делегатов на Тбилисскую городскую партконференцию.

Заседания конференции будут происходить в помещении театра им. Грибоедова (ул. Коминтерна, № 5). Начало заседаний в 6 час. вечера.

Секретарь Кировского РК КП(б) Грузии С. ИШХАНОВ.

* * *

Ленинский райком ТО КП(б) Гр. извещает, что 26 апреля в 6 час. вечера в помещении клуба им. Плеханова созывается XIX районная партконференция.

В порядке дня:

1. Отчет райкома и содоклад ревизионной комиссии.

2. Выборы райкома, ревизионной комиссии и делегатов на Тбилисскую городскую партконференцию.

Исполняющий обязанности секретаря Ленрайкома КП(б) Гр. К. БУДЖИАШВИЛИ.

ПРОИСШЕСТВИЯ

Шайка скупщиков облигаций.

Отделом уголовного розыска Управления милиции Грузии ликвидирована шайка скупщиков облигаций государственных займов, оперировавшая в райсберкассе района имени 26 коммунаров. В состав шайки входили: Г. И. Асакашвили, С. С. Карапетян, А. И. Гагнидзишвили, И. И. Мамаджанов и А. М. Амирханов. Указанные лица систематически скупали у граждан облигации госзаймов по пониженным ценам и закладывали их потом в сберкассе на разные вымышленные фамилии. На этих комбинациях спекулянты имели от 3 до 5 рублей чистого дохода с каждой сторублевой облигации. За короткое время спекулянты «заложили» в сберкассе облигаций на несколько десятков тысяч рублей. При обыске у них было обнаружено большое количество залоговых квитанций.

Общая сумма заложенных спекулянтами облигаций составляет около 40.000 руб. Вся шайка арестована.

ТЕАТР

„ДОХОДНОЕ МЕСТО"

В ТЕАТРЕ ИМЕНИ А. С. ГРИБОЕДОВА

Подлинное произведение искусства всегда злободневно.

Десятилетия отделяют нас от того времени, когда писались комедии Островского. Но гневное осуждение чиновничьего мещанского мира, где в погоне за «доходными местами» пышно цвели взяточничество, угодничество, подхалимство, раболепное поклонение силе и богатству, — находит отклик в зрительном зале и сегодня, когда вся советская общественность, весь советский народ разоблачают подхалимов, льстецов, людей, преступно относящихся к социалистической собственности.

Заслуга театра имени Грибоедова прежде всего в том, что, выбрав для очередной постановки «Доходное место», он сумел так поставить комедию Островского, что пьеса прозвучала полноценно и социально заостренно.

Режиссер А. Д. Смиранин достигает большой выразительности в показе отталкивающего лица буржуазно-чиновничьего общества. Режиссером подчеркнуты сцены, высмеивающие мещанство, тупую самодовольную ограниченность людей, видящих смысл жизни в том, чтобы «обзавестись парой лошадей и хорошо одетой женой».

Добросовестно поработав над пьесой, театр показал крепко звучащий спектакль, эмоционально сильно воздействующий на зрителя.

Спектакль еще раз продемонстрировал слаженность и мастерство творческого коллектива театра.

Взволнованно, с большой искренностью играет Жадова М. М. Белоусов. Особенно удалась артисту ответственнейшая сцена четвертого акта, когда прижатый обстоятельствами к стене Жадов решает изменить своим принципам и итти просить «доходного места». Хорошей партнершей оказалась в этой сцене А. Н. Семенова (Полинька). Сценически верный образ подхалима Белогубова создал В. Д. Брагин. Хорошо, но чуть «нажимая», играет Юсова Н. С. Ячменев. Л. А. Брублевская искренне и просто исполняет роль жены сановника Вышневского, которую богатый и старый муж купил «как невольницу». На редкость удачным получился облик Досужева (А. А. Винченко). Хочется отметить выразительную игру А. Д. Смирновой (вдова Кукушкина) и Д. Ф. Степуриной (Юлинька).

По существу, в спектакле не было плохих исполнителей. Это большое достижение. Это показывает, что в театре имени Грибоедова ведется работа, способствующая творческому росту каждого артиста.

Успеху спектакля немало способствовало талантливое художественное оформление работы художницы Ир. Штенберг.

Г. КРЕЙТАН.

Сегодня в Доме пропагандиста и агитатора им. Л. Кецховели

Кабинет истории ВКП(б) — консультация по вопросу: «Использование материалов 1-го тома «Истории гражданской войны в СССР», к теме: «Подготовка большевистской партией Октябрьской Социалистической революции» (на русск. яз.)—в 7 час. веч.

Кабинет пропаганды — консультации на темы:

1) «Осуществление лозунга «Об овладении большевизмом» — основная задача всей партийно-политической работы» (для пропагандистов и агитаторов РК им. 26 коммунаров). Консультант т. Людвигов Б. (на русск. яз.) — в 7 час. веч.

2) «О методике проведения бесед по вопросам текущей политики в кружках партийного просвещения». Консультант тов. Рухадзе И. (на груз. яз.) — в 7 час. веч.

3) «Доклад и заключительное слово товарища **Сталина** на Пленуме ЦК ВКП(б)» (на груз. яз.) — в 7 ч. вечера.

Кабинет ленинизма — консультация на тему: «Социализм и равенство». Консультант тов. Топурия (на груз. яз.) — в 7 час. веч.

Кабинет ЛКСМ — консультация на тему: «Ленинско сталинское учение о перерастании буржуазно-демократической революции в социалистическую». Консультант тов. Твалтвадзе. (на русск. яз.) — в 7 ч. вечера.

Справочный отдел

ИЗВЕЩЕНИЕ

★ Партколлегия КПК при ЦК ВКП(б) по Грузии предлагает Гвилава Авксентию Бичиевичу в трехдневный срок явиться в партколлегию к тов. Чихладзе Л. (комн. 47).

Ответственный редактор В. ГРИГОРЯН.

ТБИЛИССКИЙ ОРДЕНА ЛЕНИНА ГОСУДАРСТВЕННЫЙ ТЕАТР ОПЕРЫ И БАЛЕТА им. З. П. Палиашвили

23 апреля	24 апреля	25 апреля
Трубадур	УТРОМ Трубадур Нач. в 12 ч. дня ВЕЧЕРОМ Риголетто	Симф. концерт дириж. А. Сенкар солист Б. Мнтман

Начало в 8 ч. 30 м. веч.
«ТРАВИАТА» с уч. Е. Степановой, назнач. 18 апреля, переносится на 28 апреля. Взятые билеты действительны 147

Государственный драматический театр им. А. С. Грибоедова

23 апреля	24 апреля	24 апреля
А. Н. Островский Доходное место Нач. в 6 ч. 30 м. веч.	УТРО Утренний спектакль по уменьшен. ценам Ф. Шиллер Коварство и любовь Нач. в 12 ч. дня	ВЕЧЕР А. Корнийчук БАНКИР Нач. в 8 ч. 30 м. в

Билеты на постоянные места с датой 6 и 27 апреля действит. на спектакли, которые будут об'явлены особо.
Касса открыта с 11 до 2 ч. дня и с 6 до 8 час. веч-ра 151

Госцирк
Сегодня, 23 апреля, разнообразная цирковая программа и 54-й день матчей франц. проф. БОРЬБЫ
В схватках 3 пары: 1-я пара бессрочная борьба, последний контрреванш до результата В. Гомозов — М. Бабаликашвили, 2-я пара Ч. Мачабели — Сафронов, 3-я пара П. Загоруйко—Н. Верден.
Начало предст. в 8 ч. 30 м., а борьбы в 10 ч. 40 м.
Тел. 3-11-44
24 апреля ДНЕВНОЕ ПРЕДСТАВЛЕНИЕ по измен. программе нач. в 2 ч. дня 148

Гофилэгта
ЗАЛ Гофилэгта
Плехановский пр., 123
23 и 24 апреля. Талоны 97, 98
ДВА ВЕЧЕРА мастера художественного слова Антона ШВАРЦА
23 апреля ПУШКИН: Медный всадник, Евгений Онегин, Метель, 14 октября 1825 г. Брожу ли я... | Памятник. Когда за городом. Пора мой друг, пора. Лермонтов—На смерть поэта
24 апреля Н. В. ГОГОЛЬ МЕРТВЫЕ ДУШИ фрагменты из поэмы. Херсонский помещик. Бал. Вообразившийся город. Казенный экипаж
Билеты продаются. Начало в 9 ч. веч. 151

Не забудьте, что последний срок ПОДПИСКИ на газеты: „ЗАРЯ ВОСТОКА", „МОЛОДОЙ СТАЛИНЕЦ", „ВЕЧЕРНИЙ ТБИЛИСИ" до 27 апреля включительно

Госфилэгта
ЗАЛ Госконсерватории
24 апреля КОНЦЕРТ РУСУДАНА ЦВЕРАВА
Партия ф-п. М. РОГОВСКАЯ
Билеты продаются. Начало в 9 ч. веч. 140

КИНОТЕАТРЫ

ОКТЯБРЬ 6-30, 8-30, 10-30	Новый зв. худ. фильм „Депутат Балтики"
УДАРНИК 6-30, 8-30, 10-30	Новый звуковой фильм «ЗОРИ ПАРИЖА»
КОМСОМОЛЕЦ 6, 7-40, 9-20, 11	Новый звук. фильм „ТОМ СОЙЕР"
им. Р. Люксембург 6-30, 8-30, 10-30	Новый звук. фильм „Депутат Балтики"
ИМЕНИ 26 6-30, 8-30, 10-30	Звук. худ. фильм „ПОСЛЕДНЯЯ НОЧЬ"
НОВОСТИ ДНЯ Нач. в 9 ч. 10 м.	К событиям в Испании 18 выпуск «Чудесный костер» Зв. журн. № 15 82

СТЕКЛО ЦВЕТНОЕ продает ТРЕСТ ЦЕНТРАНССТРОМ (красное, синее, зеленое, желтое, молочное) разных размеров, пригодное для водного, городского транспортов, театров, дачного строительства и проч. в любом количестве.
За справками обращаться: Москва, улица 25 октября, 10, пом. 25 тел. 4 64 19. 5—3 100

ТБИЛПРОМТОРГ с 20 апреля организовал в продуктовых магазинах:
№ 121—Плехановский пр., № 130, тел. № 3-65-48
№ 123—ул. Ленина № 6, тел. № 3-50-68
№ 131—уг. Плехановского пр. и ул. Жореса тел. № 3-28-46
№ 132—ул. Кирова, № 6, тел. № 3-71-90
№ 143—Штабная, № 4-6, тел. № 3-69-87
Прием предварительных заказов на продуктовые товары.
В магазинах имеются постоянно в большом выборе: гастрономия, бакалея, вино-водочные изделия, кондитерские изделия, минеральные и фруктовые воды.
Принимаются заказы с доставкой товаров на-дом.
Магазины производят прием предварительных заказов к первомайским праздникам от учреждений и частных лиц в неограниченном количестве.
Гарантируется своевременное и доброкачественное выполнение всех заказов.
Прием заказов производится ежедневно с 10 ч. утра до 12 ч. ночи. 162
Дирекция Тбилпромторга

УТЕРЯНА фрахтовая книжка по счету № 219177 по станции Сагареджо с чеками за №№0977457-0977475 на имя А/О Лесопродукт (правоприемник Союзпищетара). Считать недействительной 0347

Высшая матем., сопротивл. материалов, теор. механика, элем. матем. и физика. Подготовка в ВУЗ заочников А. З. Саенко Ул. Камо, № 105. 0346 2—1

В ТЕАТРЕ им. Грибоедова найден бинокль. За получением бинокля владельцу следует явиться в отдел писем редакции газ. «Вечерний Тбилиси», пр. Руставели, 36, III эт., от 12 ч. до 4 ч. в. 3—1

ПРЕПОДАВАТЕЛЬ готовит и репет. за все классы 7—10-летки, в вузы, техникумы, рабфаки и по самообраз. Чугуретская (б. Паласевича), № 28, с под'езда, с 2 ч. д. до 9 ч. в. 2778

Краснознаменная типография им. А. Ф. Мясникова издательства ЦК КП(б) Грузии «Заря Востока». Тбилиси, просп. Руставели, 38. Упол. Главлита № 14913