

მ ს ს ე თ ა

არქეოლოგიური კვლევა-ძიების შედეგები

ტ მ ე ი IV

ალექსანდრე კალანდაძე

სამთავრო. ფინანსტიკური ხანის
არქეოლოგიური კვლევები



„მეცნიერება“
თბილისი
1980

„მ ც ხ ე თ ა“ სერიის IV ტომში ქვეყნდება სამთავროს ცნობილი სამაროვნის უძველესი ფენის სამარხეული კომპლექსები. ამ მასალას ეტალონური მნიშვნელობა აქვს კავკასიის შუა და გვიანბრინჯაოს ხანის არქეოლოგიური კულტურებისათვის. მაშასადამე, წიგნში გამოქვეყნებული არქეოლოგიური ძეგლების, ვითარცა უმნიშვნელოვანესი საისტორიო წყაროების, მეცნიერული ღირებულება განუზომელია. სამარხეული კომპლექსები აქ განხილულია კავკასიის სინქრონული ძეგლების კვლევის შედეგების გათვალისწინებით, მაგრამ იმავე დროს ავტორის გამოკვლევა დიდ ინტერესს იწვევს მასალის კლასიფიკაციისა და პერიოდიზაციის ორიგინალური სქემით.

სამთავროს სამაროვნის უძველესი ფენა ფრიალ მრავალ ძეგლს შეიცავს და, ბუნებრივია, მთლიანად წინამდებარე წიგნში ვერ აისახება. მკითხველი ახლა გაეცნობა არქეოლოგიურ კომპლექსებს, რომლებსაც ავტორი — ქართული საბჭოთა არქეოლოგიის ერთ-ერთი ფუძემდებელი — ლ ე ქ ს ა ნ დ რ ე (სანდრო) კ ა ლ ა ნ დ ა ძ ე მიაკუთვნებდა შუაბრინჯაოსა და გვიანბრინჯაოს (გვიანბრინჯაო I და გვიანბრინჯაო II) ხანებს.

წიგნი უხვად არის ილუსტრირებული. იგი გამიზნულია სპეციალისტ-არქეოლოგთათვის და ძველი თუ უძველესი ისტორიის საკითხებით დაინტერესებულთათვის.

რედაქტორი— ა ნ დ რ ი ა ა ფ ა ქ ი ძ ე
Редактор— Андрия Апакидзе
Editor — Andria Apakidze

წინასიტყვაობა

„მცხეთა“ სერიის IV წიგნში იბეჭდება საქართველოსა და კავკასიის არქეოლოგიისათვის უაღრესად მნიშვნელოვანი ძეგლები, რომელთა გამომზეურება დაკავშირებულია ქართული საბჭოთა არქეოლოგიის ერთ-ერთი ფუძემდებლის, მცხეთის არქეოლოგიური გათხრების ცნობილი ორგანიზატორისა და ხელმძღვანელის პროფესორ ალექსანდრე ნესტორის ძე კალანდაძის სახელთან. ეს მასალა, როგორც ნაშრომის სათაურიდანაც ჩანს, შუა-და გვიანბრინჯაოს ხანისა და მოიცავს ძვ. წ. XVII—VI სს. სამარხეულ კომპლექსებს.

სამთავროს სამაროვანის უძველესი ფენის სამარხეული მასალა დიდი ხანია შესულია მეცნიერულ მიმოქცევაში, მაგრამ სრული სახით იგი დღემდე არ ყოფილა გამოქვეყნებული. ეს, რა თქმა უნდა, ართულებდა ამ ეთალონური მნიშვნელობის არქეოლოგიური მასალის მთელი ღირებულების შესახებ სრული წარმოდგენის შემუშავებას და, რაც მთავარია, მის შეუფერხებელ გამოყენებას კავკასიის სინქრონული სამაროვნების კვლევისას.

წლების მანძილზე ავტორს გამოწვლილვით უკვლევია ეს ზღვა მასალა, გულდასმით უძებნია პარალელური ძეგლები და შეუქმნია მათი პერიოდიზაციის ორიგინალური სქემა, რომლის მიხედვითაც გამოსაქვეყნებლად დაულაგებია სამთავროს წინანტიკური ხანის არქეოლოგიური ძეგლები.

ავტორს განზრახული ჰქონდა მთელი ეს მასალა ერთ წიგნად გამოექვეყნებინა „მცხეთა“ სერიაში. რა თქმა უნდა, ავტორისეული გეგმა სავსებით მართებული იყო და მისი განხორციელებით დიდად გაადვილდებოდა მრავალრიცხოვანი მასალით სარგებლობა, მაგრამ ალექსანდრე კალანდაძის გარდაცვალებამ შეაფერხა ეს დიდი მეცნიერული საქმე, შეიკვალა შესაძლებლობები და „მცხეთა“ სერიის შესაბამისი ტომის მოცულობა მხოლოდ 15 თაბახით განისაზღვრა. ასეთ ვითარებაში საჭირო შეიქმნა გამოსაქვეყნებელი მასალის ვაყოფა. წინამდებარე წიგნში შევიდა სამთავროს სამაროვნის შუაბრინჯაოს ხანის სამარხეული ძეგლები, სახელდობრ: შუაბრინჯაო II, III და გვიანბრინჯაოს ხანის მასალები: გვიანბრინჯაო I და გვიანბრინჯაო II. ავტორისეული გვიანბრინჯაო III, რა თქმა უნდა, ამავე წიგნში უნდა შესულიყო, მაგრამ, როგორც ითქვა, იძულებით გადავიტანეთ მომდევნო

ტომებში სერიისა „მცხეთა“, რომლის გამოქვეყნება საქართველოს არქეოლოგიურმა კომისიამ 1981 და 1982 წლებისათვის დაგეგმა.

მიუხედავად იმისა, რომ ამ ნამდვილად ერთიანი მასალის დასანანი დაწავილება მოხდა, დაინტერესებული სპეციალისტები კმაყოფილებით შეხვდებიან სამთავროს წინაანტიკური ხანის უმნიშვნელოვანესი არქეოლოგიური ძეგლების გამოცემის დასაწყისს.

სამთავროს წინაანტიკური ხანის არქეოლოგიური ძეგლების გამოცემა ქართულ ენაზე მოსამზადებელი საფეხურიც უნდა გახდეს მომავალი რუსული გამოცემისათვის, რასაც, როგორც ენობილია, დიდი ხანია მოელიან ჩვენი დიდი სამშობლოს არქეოლოგები; მოელიან, ბუნებრივია, რადგან სამთავროს სამარხეული კომპლექსები ნამდვილად ეტალონური მნიშვნელობისაა კავკასიის არქეოლოგიისათვის, ბრინჯაო-რკინის ხანის კავკასიური ცივილიზაციისათვის, რომელიც, რა თქმა უნდა, ეთნიკური კულტურების, მიკროცივილიზაციებისა და მათი სისტემური კონტაქტების გარეშე არ შეიძლება წარმოვიღვივოთ.

წინამდებარე წიგნის სასტამბოდ მომზადების ფრიად ძნელი სამუშაო შეასრულეს განსვენებული მეცნიერის თანამშრომლებმა, კოლეგებმა და მოწაფეებმა. განსაკუთრებით აღსანიშნავია ამ მხრივ ზურაბ ალექსანდრეს ძე კალანდაძის, მცხეთის არქეოლოგიური ექსპედიციის თანამშრომლების: თ. ჭანიშვილის, მ. კაჭკაჭიშვილის, თ. სურგულაძის, თ. ბიბილურის, გ. გიუნაშვილის, მ. ძნელაძის, ე. ელიავას, ლ. ფავლენიშვილის და ნ. ამბრიაშვილის წვლილი წიგნის ტექსტისა და საილუსტრაციო მასალების შერჩევა-მომზადებისა თუ შესაფერისად გაფორმების საქმეში. პროფ. ალექსანდრე კალანდაძის მეცნიერულ მემკვიდრეობას და, პირველ ყოვლისა, სამთავროს გათხრისას აღმოჩენილ უმდიდრეს არქეოლოგიურ ძეგლებს დიდი გულისყუროთ უვლის და იცავს საქართველოს სახელმწიფო მუზეუმის არქეოლოგიური ფონდების სწავლული მცველი, განსვენებული მეცნიერის უახლოესი თანამშრომელი ლელი მაკვაძე არიანი, რომლის წვლილი ამ წიგნის შექმნაში ფრიად თვალსაჩინოა.

სამთავროს სამარხეული კომპლექსები ქვეყნდება ავტორის ხელნაწერის მიხედვით, ე. ი. ისე, როგორც დატოვა ის აწ განსვენებულმა მეცნიერმა. ამის გამო, მასალის ქრონოლოგიისა და ტიპოლოგიური კლასიფიკაციის საფუძვლები, აგრეთვე, ტერმინოლოგიური მხარეც, შეიძლება, საჭიროებდეს ამ ნაშრომის შექმნის შემდეგ გამოქვეყნებული ლიტერატურის ასახვას და შესაბამისად დახვეწას, შევსებას, შესწორებასაც კი.

რედაქციამ მიზანშეწონილად სცნო არ შეეტანა ცვლილებები განსვენებული ავტორის ნაშრომში, რომელიც არსებითად არქეოლოგიური წყაროების პუბლიკაციას წარმოადგენს და დაინტერესებულ მკვლევარს შესაძლებლობას მისცემს შემდეგი კვლევისათვის ამ სახითაც.

საკატალოგო ნაწილში მითითებულია საქართველოს სახელმწიფო მუზეუმის საფონდო შიფრი: 12—54, რომელიც სამთავროს მონაპოვარს მიეკუთვნა. იშვიათად, ავტორი მასალის საველე ნომერსაც მიუთითებს.

წიგნში ქვეყნდება ნახაზ-ნახატები, შესრულებული კლ. კვეცისი, ვ. კანდელაის, ა. ამბრიაშვილის, ნ. თოფურიძისა და ე. კონიაშვილის მიერ. ფოტოსაილუსტრაციო ნაწილი მოამზადა ვ. ასტახოვმა.

საგანგებოდ გვინდა აღვნიშნოთ, რომ აკად. ს. ჭანაშიას სახ. საქართველოს სახელმწიფო მუზეუმის ხელმძღვანელობამ და წინაფეოდალური ხანის არქეოლოგიის განყოფილების კოლექტივმა ყველა პირობა შექმნეს იმისათვის, რომ მცხეთის მუდმივმოქმედი არქეოლოგიური ექსპედიციის თანაშრომლებს მოემზადებინათ გამოსაცემად პროფ. ა. კალანდაძის ხელნაწერიცა და საამისოდ აუცილებელი ილუსტრაციაც.

ყველას, ვინც თავისი წვლილი შეიტანა აწ განსვენებული მეცნიერის წინამდებარე ნაშრომის გამოსაქვეყნებლად მომზადებაში, რედაქცია დიდ მადლობას მოახსენებს.

ა ნ დ რ ი ა ა ფ ა ქ ი ძ ე

1979. 10. I.

ქ. მცხეთა.

მცხეთის არქეოლოგიური ძეგლები
(უძველესი დროიდან ძვ. წ. I ათასწლეულის შუა ხანებამდე)

მცხეთა... „სავანე გმირთა,
დიდი აკლამა დიდი ცხოვრების,
სად პირველ ქართლის მორქმულთა შვილთა
ღრმად ჩარგეს ძირი თავისუფლების“.

(ილია ჭავჭავაძე, „აზრდელი“)

ნაშრომში განხილული მდიდარი არქეოლოგიური მასალა, რომელმაც არსებითად შეავსო ჩვენი ეროვნული საგანძურის — საქართველოს მუზეუმის — ოქროს ფონდი, წარმოადგენს მცხეთის ქალაქობამდელი მოსახლეობის მიერ ნაანდერძევ კულტურულ მემკვიდრეობას. მიწა-წყალს, სადაც განფენილი იყო ეს მოსახლეობა, ჩვენ ერთგვარი პირობებით „დიდი მცხეთა“ ვუწოდეთ [1, გვ. 3]. გავიხსენოთ, რომ ეს არის ტერიტორია, შემოფარგლული აღმოსავლეთით — ავჭალის სანახებით, დასავლეთით — ძეგვის მიდამოებით, ჩრდილოეთით — წილკან-მუხრანის ველით, ხოლო სამხრეთით — კარსან-არმაზ-სანგარის ზეგთა სათავეებით.

აღნიშნულ გეოკულტურული გარემოს ბრინჯაოსა და ადრეკინის ხანის კულტურა, რომელიც წინამდებარე ნაშრომის მთავარ საკვლევ საგანს შეადგენს, სრულიადაც არა ჩანს მოწყვეტილი იმ ერთიან კულტურულ-შემოქმედებით პროცესს, რომელიც საქართველოსა და სამხრეთ კავკასიაში მეტალურგიული წარმოების გარიჟრაჟზე მიმდინარეობდა. ამის დამადასტურებელია ადრეული და შუაბრინჯაოს ხანის ის მასალები, რომლებიც ჩვენს მიერ ზემოთ შემოფარგლულ მიწა-წყალზე იყო თავის დროზე აღმოჩენილი. ეს მასალები შემდეგია:

1. ხარის რქის მოყვანილობის მქონე თიხის საკუთხეველები, რომლებიც, შესაძლებელია, ენეოლითსაც ეკუთვნოდნენ, სპილენძის ცული და შუბისპირი — ზემო ავჭალის ჰიდროელსადგურის ტერიტორიაზე 10 მ სიღრმეზე აღმოჩენილი.

2. სპილენძის თუ ბრინჯაოს შუბისპირი, რომელიც მოპოვებული

იყო 1947 წელს მცხეთის არქეოლოგიური ექსპედიციის ბაგინეთის რაზმის მიერ ბაგინეთის მთის ფერდობის ერთ-ერთ ტერასზე, არმაზციხის კულტურული ფენების თხრისას.

3. შავი საღებავით მოხატული წითელკეციანი თიხის კურკელი, რომელიც 1940 წ. აღმოჩნდა ნარეკვათან, წილკნის ველზე, ქართლ-იმერეთის გზატკეცილის გაფართოებასთან დაკავშირებული მიწის სამუშაოების დროს.

4. საკუთრივ სამთავროს სამაროვანზე 1940 წელს მ. ივანჩენკოს მიერ გათხრილი ყორანული სამარხის ინვენტარი, პირველ რიგში კი ბრინჯაოს გრძელი, რაპირისებრი საძვგრებელ-საგმირავი მახვილი და სპილენძის მოკლე, ყუნწიანი, უქედო სატევარი (საქართველოს მუზეუმი — № 12—54:11716). აქვეა შუაბრინჯაოს კულტურისათვის დამახასიათებელი თიხის კურკლეულიც.

ხეშოთ ჩამოთვლილი მასალებიდან ზაქესის მახლობლად შემთხვევით მოპოვებული იარაღები (განსაკუთრებით მარტივი ფორმა-მოყვანილობის სპილენძის ცული) ყველა დანარჩენ მასალაზე უადრესია და მათი ხნოვანება თითქოს ძვ. წ. III ათასწლეულის ბოლო საუკუნეებით უნდა განისაზღვრებოდეს. ამასთანავე, ამ იარაღთა ტიპოლოგიური რაგვაობა და ტექნოლოგიური ბუნება იმდენად საერთო და ზოგადპრიმიტიულია აფროევაზიის უძველესი კულტურული სამყაროსათვის, რომ, ჩვენი აზრით, არაერთი საფუძველი არ არსებობს მათი უეჭველად ერთი კულტურული ცენტრადან გამოსაყვანად. ამდენად, ჩვენ არ მიგვაჩნია უცილობელ კეშმარტებად ზოგიერთი არქეოლოგის (მაგ., ბ. კუფტინის) მოსაზრება იმის შესახებ, თითქოს ზაქესის მასალები პირდაპირ დამოკიდებულებაში იყოს ირანისა და სამხრეთი შუამდინარეთის სპილენძ-ბრინჯაოს იმ იარაღთა ტიპებთან, რომლებიც აქ ჯერ კიდევ სუმერულ ეპოქაში წარმოიქმნენ [13].

ბაგინეთში აღმოჩენილი შუბისპირი რამდენადმე უფრო განვითარებული ტიპისაა, თუმცა მასაც ტარში ჩასამაგრებელი ყუნწი, ზაქესის შუბისპირის მსგავსად, მოკალი აქვს, მაგრამ ფრთები უფრო ფართო და დაშვებულია, რაც კარგად შეესატყვისება შუაბრინჯაოს ხანის მსგავს იარაღთა განვითარების კანონზომიერებას. აღსანიშნავია, რომ თუმცა ეს შუბისპირი ბაგინეთ-არმაზისციხისათვის თავისი დროის ერთადერთი ძეგლია, მაგრამ იგი არ არის გამოთიშული ამ მიდამოების პალეომეტალური კულტურის ძეგლთა საერთო ჯაჭვიდან, ვინაიდან იგი უშუალოდ მოსდევს ჩვენს მიერ ზემოთ ნახსენებ ზაქესის კომპლექსს, ხოლო, თავის მხრივ, წინ უსწრებს იქვე (მახლობელ კარსანში) აღმოჩენილ გვიანბრინჯაოს ხანის ნაცრისფერკეციან და რუხპირალაზედაპირიან თიხის კურკელს [1, ტაბ. CXIX, სურ. 7—9], რომელიც ლითონის იარაღთაგან მოკლე, ფოთლისებური სატევრისპირისა და უკვე მასრავახსნილი შუბისპირის თანადროულია.

ნარეკავებში მოპოვებული ფრიად საინტერესო კომპლექსი თიხის ჭურჭლისა (რომლისგან ახლა მხოლოდ ერთი მუცელგანიერი დაბალი ქილას შემონახული, ხოლო ორიოდ წამი და იქნებ სხვა რამდენიმე ჭურჭელიც დაკარგულია) საუკეთესო მაჩვენებელია იმისა, რომ თრიალეთის ზეგანი არ იყო უძველესი ქართული კულტურის ერთადერთი საწყისი, არამედ ამ ზეგანზე შექმნილ კულტურას თვით უდიდესი აღზევების ხანაშიაც კი მოეპოვებოდა თავისი ორეული საქართველოს სხვა კუთხეში (კერძოდ, მცხეთასა და მის მიდამოებში), ოღონდ ესაა, რომ ეს უკანასკნელი ჭერ კიდევ არ არის მთელი სისრულით მზის სინათლეზე გამოტანილი.

მცხეთის რაიონული მუზეუმის არქეოლოგიურ განყოფილებაში დაცული ნარეკავული ჭურჭელი წარმოადგენს მომცრო, დაბალ, უყურო ქილას, კარგად გაკრილი ნაზელი თიხისგან ნაკეთებსა და წითლად გამომწვარს. მას მთელ ზედაპირზე წერნაქი აქვს გადავლებული, რომელიც ამჟამად ერთიანად წითელი საღებავის ქვეშ არის დაფარული. ჭურჭელს მხრებიდან მუცლისაკენ ჩასდევს მოკლე, ტალღისებრი ხაზებით შევსებული ხუთი შევრონი, წვეროთ ქვემოთ დაშვებული. შევრონთა შორის სათითაოდ დატანილია სვასტიკის გამოხატველი ხუთი ფიგურა. მთელი სურათი შესრულებულია შავი საღებავით, რომელიც ჭურჭლის მხიარულ, წითლად მოღალაპე ფონზე სასიამოვნო ელფეროვნებას იძენს. სამწუხაროდ, არაფერი შეგვიძლია ვთქვათ ნარეკავისაკენ აწ უკვე დაკარგულ ჭურჭელთა შესახებ, გარდა იმისა, რომ ეს უკანასკნელიც წითლად შეღებილი და მათ შორის ორიოდ უკალი შავად მოხატული ყოფილა. ასევე არაფერი ვიცით ამ ჭურჭლეული თანმზღები ინვენტარის შესახებ. მიუხედავად ამისა, თვით ფაქტი წითელ ფონზე შავადმოხატული ჭურჭლეულის აღმოჩენისა ფრიად სიმპტომატურია და სტიმულს აძლევს მცხეთისა და შიდაქართლის სიძველეთა მკვლევართ გაამახვილონ თავიანთი მეცნიერული ინტერესი აღნიშნულ ადგილებში აღრეული და შუაბრინჯაოს ხანის ძეგლების გამოვლინება-შესწავლისადმი.

ნარეკავის ჭურჭლის ანალოგიები ბლომადაა მოპოვებული თრიალეთის შუაბრინჯაოს ხანის გორასამარხებში, კერძოდ, V, VII, XV, XVII გორასამარხებში, აღმოჩენილი წითელკეციანი და შავადმოხატული ჭურჭლები და მათი ფრაგმენტები თითქმის სრული დიფერენტურობას ამჟღავნებს ნარეკავის ჭურჭელთან [13, ტაბ. LXXVI, LXXVIII, LXXX, LXXXIII]. განსაკუთრებით ახსოსაა ამ უკანასკნელთან (მოხატულობის მხრივ) სამარხი ორმონ მქონე ერთ-ერთ გორასამარხში (VII) აღმოჩენილი ორი დიდი ჭურჭელი [13, ტაბ. XXXI, LXXXII]. თუ აქედან გამოვალთ, მოშინ საფიქრებელი უნდა იყოს, რომ იმდროინდელი მცხეთის მოსახლეობის კულტურული დონე, რომელიც ამ შემთხვევაში მეთუნეობა-მეცნიერების მაღალ განვითარებასა და მხატვრულ-დეკორატიული ხელოვნების დაწინაურებაში მელავნდება, არათუ არ ჩამოუ-

ვარდებოდა, არამედ ღირსეულად ეთანატოლებოდა კიდევ მეზობელი კულტურული კერების განვითარების დონეს.

როგორც ცნობილია, ამიერკავკასიის წითლად შეღებილი კერამიკული ჭურჭლის ხნოვანების, ისევე, როგორც მისი წარმოშობის, შესახებ მეცნიერთა შორის აზრთა სხვადასხვაობა არსებობს. ცნობილმა პოლონელმა ხელოვნებისმცოდნემ და არქეოლოგმა სტ. პშევორსკიმ საგანგებო ნაშრომში, რომელიც მან შუა რუსეთის ფატიანოვის კულტურაზე წინააზიურ კულტურათა გავლენის საკითხს მიუძღვნა [22, გვ. 24—60], ამიერკავკასიის, კერძოდ ყიზილვანქის კერამიკა, სტილისტურ თავისებურებათა მიხედვით ორ ჯგუფად გაყო: ყიზილ-ვანქი I და ყიზილ-ვანქი II, რომელთაგან პირველი ანაუხს ბორცვის ქვედა ფენისა და ელამის უძველესი პერიოდის დაახარულის კერამიკულ ნიმუშებს შეუდარა და ამგვარად იგი ენეოლითით — ძვ. წ. მესამე ათასწლეულის დასაწყისით — დაათარიღა, ხოლო მეორე ჯგუფი (ყიზილ-ვანქი II) ამავე ათასწლეულის გასულს (ძვ. წ. 2200 წ.) მიაკუთვნა. მაგრამ ცნობილია, რომ სტ. პშევორსკი თავის დასკვნაში უპირატესად ეყრდნობოდა წინა აზიისა და კავკასიის კერამიკული ნიმუშების გარეგნულ მსგავსებასა [17, გვ. 48—49] და ჭურჭლის მოხატულობაში შემჩნეულ ზოგიერთ სტილისტურ შეხვედრას. რაც შეეხება თანმხლებ ინვენტარს, რომლის გარემოცვაში იყო მოპოვებული, კერძოდ, II სტილის ყიზილ-ვანქური კერამიკა, ამ მკვლევარის ნაშრომში უყურადღებოდ რჩებოდა და საბოლოოდ აღნიშნული რაიონების კერამიკული ნიმუშების ფორმალური მსგავსება უპირობოდ გენეტური, ნათესაობრივი ურთიერთობის ნიადაგზე ისაზღვრებოდა. მაშასადამე, სტ. პშევორსკისა და ზოგიერთი სხვა არქეოლოგის ნაშრომებში ამ ტიპის ამიერკავკასიური კერამიკის გამოყვანა ელამური გარემოდან აუცილებელი ხდებოდა.

1936—1940 წწ. თრიალეთში აღმოჩენილი შუაბრინჯაოს ხანის ბრწყინვალე გორასამარხების კულტურის ძეგლების შესწავლისას აღმოსავლეთ ამიერკავკასიის წითელპრაიალა და შავად მოხატულ კერამიკას შეეხო ბ. კუფტინიცი. იგი მას (კერძოდ, ჩარკოვსკის მიერ 1896 წ. მდ. ზანგის პირას, ყოფ. სოფ. თაზაკენთან — ახლანდელ ყიზილ-ყალასთან, აღმოჩენილ კერამიკა) თვლის წინა აზიის მოხატული კერამიკის სრულიად თავისებურ ფაციესად, რომელიც სამხრეთ მესოპოტამიურ და დასავლურ* მომდინარეობათა შეხების სფეროში განვითარდა [13. გვ. 7]. ამავე დროს თაზაკენდური ერთფეროვანი (წითელ ფონზე შავად მოხატული) კერამიკა ავტორს ყიზილ-ვანქის I სტილის ბიჭროჟულ კერამიკაზე აშკარად უხნესად მიაჩნია. სამართლიანობა მოითხოვს აღინიშნოს, რომ ბ. კუფტინმა ერთგვარი სინათლე შეიტანა ამიერკავკასიის მოხატული კერამიკის სტრატეგრაფიის დადგენის საკითხში. მაგ., 1926 წ.

* ავტორს მხედველობაში უნდა ჰქონდეს მცირეაზიული მომდინარეობანი.

ყოზილ-ვანქის ცნობილი სავაროვნის მიდამოებში ი. მეშჩანინოვისა და ა. მილერის მიერ ჩატარებული თხრის შედეგად მოპოვებულმა მასალებმა საშუალება მისცა მას ყოზილ-ვანქის მოხატული კერამიკის მანამდე არსებულ დაყოფაში (ყოზილ-ვანქი I და II) ჩაერთო ყოზილ-ვანქი I bis სტილის კერამიკა, რომელიც თუმცა, აგრეთვე, ორფეროვანია, მაგრამ სამაგიეროდ ხასიათდება მოხატულობის გრაფიკული სიმშრალით და ჭურჭლის მქისე, მოუპრიალებელ ზედაპირზე უნდღილად დადებული მქრქალი ფერებით.

საბოლოოდ ამიერკავკასიის წითელკეციანი მოხატული კერამიკის ტიპოლოგიურ-ქრონოლოგიური დაყოფა ბ. კუფტინთან შემდეგნაირად გამოიყურება:

I. თ ა ზ ა კ ე ნ დ ი (ჩარკოვსკის კოლექცია). კერამიკის წითელ ფონზე შვად მოხატულ სახეებში სქარბობს ორმაგი ჩუგლუგები და ხვიების არშია; განეკუთვნება დროს არაუგვიანეს ადრეული ბრინჯაოს (ძვ. წ. მესამე ათასწლეულის II ნახევრისა).

II. ყ ი ზ ი ლ - ვ ა ნ ქ ი I (ფედოროვის კოლექცია) ხასიათდება ორფეროვანი მოხატულობით, რომელშიაც სქარბობს მეტოპიურად განლაგებული ზომორფული ფიგურები. დრო — შუაბრინჯაოს ხანა (ძვ. წ. XVII—XVI სს.).

III. ყ ი ზ ი ლ - ვ ა ნ ქ ი I bis (მეშჩანინოვის მონაპოვარი) — ისევ ორფეროვანად, მაგრამ გაცილებით დაუდევრად მოხატული და ნაკეთები კერამიკაა (პატარა სურები, „ჩაიდნები“ და სხვ.). გვიანი ბრინჯაოს ხანა (დაახლ. ძვ. წ. XII—X სს.).

IV. ყ ი ზ ი ლ - ვ ა ნ ქ ი II (ა. მილერის მონაპოვარი) — ჭურჭლის ქვედა ტანის ხაოიან ღია ფონზე ლენტური სახეებით წითლად მოხატული კერამიკა; მიეკუთვნება „ვანის ექსპანსიის ხანას“ (ძვ. წ. IX—VI სს.).

V. მი ლ ი ს ს ტ ე პ ი ს (ყალა-თეფეს) ქვევრსაპარხების კერამიკა. აქაური ფართოყელიანი ორყურა ჭურჭლები შემკულია მცენარეული და გეომეტრიული სახეებით, რომლებიც წითელ-ოქროსფერი ან წაბლისფერი საღებავით არის გამოყვანილი. დრო — ელანისტური ხანა (ძვ. წ. III—I სს.).

ამიერკავკასიის მოხატულ კერამიკას საგრძნობლად „აახალგაზრდავენს“ აკად. ბ. პიოტროვსკი. იგი არ თვლის შესაძლებლად, ეს კერამიკა (კერძოდ, ყოზილ-ვანქი I და II) შეუპირისპირდეს ელამური (სუზა I და II სტილის) კერამიკის ნიმუშებს და პირველთა დათარიღებისას გამოდის: ა) მუხანათ-თეფეა გათხრის დროს დადგენილი სტრატეგრაფიიდან და ბ) ყოზილ-ვანქური კერამიკული ნაწარმის მსგავსებებიდან ჩრდილოეთ ირანის შესატყვისს ძველბოთან, რომლებიც ძვ. წ. II ათასწლეულით თარიღდებიან. ამ ორი გარემოებიდან თითქოს არსებითი მნიშვნელობა უნდა ჰქონდეს სტრატეგრაფიულ მომენტს. მართლაც პროფ. ბ. პიოტროვსკის მოწმობით, ერეენის კრინიჯის სადგურის მახლობლად მდებარე ციხესიმაგრის მუხანათ-თეფეა გათხ-

რის დროს (1935 წ.) შემჩნეულ იქნა, რომ წითელკაციანი მოხატული კერამიკისა და ელამის ტიპის შავპირილა ქურჭლის ფრაგმენტების შემცველ ფენას ძირს ეგო ქვა-სპილენძის საუკუნის ფენა, ხოლო ზემოდან ურარტული პერიოდის ფენა ეფარა [17. გვ. 44].

ამგვარად, დასკვნის ავტორი, მუხანათ-თეფეს სტრატოგრაფიული მონაცემები მოწმობენ, რომ შავად მოხატული წითელი კერამიკული ნაწარმით დახასიათებული კულტურა მოსდევს ძვ. წ. მეორე ათასწლეულის პირველი ნახევრის ენეოლითურ კულტურას, ხოლო, თავის მხრივ, წინ უსწრებს ურარტულ პერიოდს*. ბ. პიოტროვსკის მიერ მუხანათ-თეფეს მიხედვით წარმოდგენილი სურათი კულტურის საფეხურების მონაცვლეობისა, რა თქმა უნდა, სწორია, მაგრამ ამდენადვე სწორი და ადვილი შესამჩნევია, რომ აქ ავტორი ძალიან „ახალგაზრდავებს“ ამიერკავკასიის ენეოლითს, რის გამოც, ხსენებული რაიონის მთელი ადრეული წითელი და ლიფონიანი კერამიკა ერთობ გაახალგაზრდავებული და ძვ. წ. მეორე ათასწლეულის II ნახევრის ვიწრო ქრონოლოგიურ ჩარჩოებში ჩაქედილი ჩანს. უკანასკნელი ხანების დაკვირვებათა მიხედვით, ამიერკავკასიის მიწა-წყალზე ენეოლითური კულტურა, თუ უფრო ადრეული ხანისათვის არა, მესამე ათასწლეულის შუა საუკუნეებისათვის მაინც უკვე განვლილი ეტაპია და მით უფრო შეუსაბამობა და პერსპექტივის დარღვევა იქნებოდა, იგივე კულტურული ვითარება გვევლინება მეორე ათასწლეულის I ნახევრისთვისაც, როდესაც ბრინჯაოს მეტალურგია თავისი განვითარების გზაზე უკვე საკმაოდ შორს იყო წასული.

ამიერკავკასიის მოხატული კერამიკის შესახებ ზემოთ მოტანილი მსჯელობა, ჩვენი აზრით, პირველყოფლისა, მხოლოდ იმას ამტკიცებს, თუ რამდენად გამოურკვეველია ჯერჯერობით ეს საკითხი და რაოდენ ერთიმეორის საწინააღმდეგო, ერთიმეორის გამომრიცხველი შეხედულება არსებობს ჩვენი მხარის ნივთიერი კულტურის ძეგლთა შორის ერთი ყველაზე მეტად საინტერესო და მაღალი კულტურული დონის მქერმეტყველი მოწმის, თავისი დროის ხელოვნების ჩინებული ნაწარმოების — მოხატული კერამიკის გარშემო; კერამიკისა, რომელმაც ჩვენ წინაპართა კოსმოგონიურ წარმოდგენათაგან ბევრი რამ გაგვაცნო, მაგრამ მისი გამოჩენიდან დღემდე, სამოც წელზე მეტი ხნის ხანდაზმულობისადა მოუხედავად, ჩვენთვის საბოლოოდ ამოცნობილი მაინც არ არის.

როგორადაც არ უნდა იყოს, ერთი კანონზომიერება მაინც შეიმჩნევა ჩვენი ფერადი კერამიკის განვითარებაში. ეს ის არის, რომ თიხის ნაწარმის წითლად შეღებვა-მოპირილება და ამ წითელ ფონზე გამოსახულებათა შავი

* იქვე, ცოტა ქვემოთ, ავტორი ასკვნის, რომ ყიზილ-ვანქის I და II სტილის კერამიკის შემცველი სამაროვნის ყველაზე უფრო შესაძლებელ თარიღად ძვ. წ. მეორე ათასწლეულის II ნახევარი (XIV—XI სს.) მოიჩინაო (17. გვ. 50).

საღებავით დატანა უფრო ადრე ყოფილა გავრცელებული, მაშინ როდესაც ჭურჭლის კრემის ან ღია ვარდისფრად ანგობირებული ზედაპირის მრავალფეროვანი (შავი, წაბლისფერი, ლეგა, წითელი და სხვ.) საღებავით მოხატვა შემდგომ, გვიან მოვლენას წარმოადგენს. ეს ქრონოლოგიური კანონზომიერება კარგად იქნა გამოკვლეული ყიზილ-ვანქისა და თრიალეთის კერამიკულ კომპლექსებზე. თუ ზემოხსენებული დაკვირვებიდან გამოვალთ, ნარეკვაის ჭურჭელი, რომლის წითლად შეღებილ-გაპრიალებული ზედაპირი შავი საღებავით არის მოხატული, ძვ. წ. მეორე ათასწლეულის II მეოთხედით (1750—1500 წწ.) მაინც უნდა დათარიღდეს.

ნარეკვაის წითელი კერამიკა რომ სავსებით ეულად არ დგას მცხეთის მიდამოების უხნიერეს ძეგლთა შორის, ამას არა მარტო ფრინვეში მოპოვებული მსგავსი კერამიკის ფრაგმენტი ამტყიცებს, არამედ ისიც, რომ იგი ახლო ტერიტორიულ და ქრონოლოგიურ მეზობლობაშია სამთავროს გორასამარხის (№ 243) ნივთიერ კომპლექსთან, რომლის განხილვაზედაც ჩვენ ახლა გადავალთ. არა ნაკლებ საყურადღებოა ის გარემოებაც, რომ ნარეკვაის კერამიკულ ნაწარმს, იქნებ რამდენადმე დაგვიანებით, მაგრამ მალე მოსდევს ნარეკვაეშივე მოპოვებული საკმაოდ მდიდარი კომპლექსი შავ და რუხბრიალა ზედაპირიანი თიხის ჭურჭლეულისა, მოკლე ფოთლისებრი, ტარშეურჩენელი სატევრისპირისა, კოლხური ტიპის ბრინჯაოს მახვილყუიანი ორნამენტირებული ცულისა, ბრინჯაოს საკინძებისა, ბრინჯაოს ოთხი ცხენის თავის გამონბატველი ყავარჯნის ჩაშოსაცმელისა, რკინის მახვილისა და სხვ. შევადგენლობით, რომელიც შინაარსეულად კარგად შეესატყვისება სამთავროს ძვ. წ. XII—VIII სს. დათარიღებულ „ქვედა სართულის“ სამარხეულ ინვენტარს.

ჯერჯერობით ეს არის ყველაფერი, რაც უნდა გვეთქვა ნარეკვაის ჭურჭლის ანალოგიების, ადგილისა და ხნოვანების შესახებ, ხოლო რაც შეეხება ამ მონაპოვრის კულტურულ-ისტორიულ მნიშვნელობას, ჩვენ მას კვლავ დავუბრუნდებით მცხეთის უადრესი ნივთიერი ძეგლებით წარმოდგენილი კულტურული ვითარების დახასიათების დროს.

მეოთხე პუნქტი, სადაც დამოწმებულია უფრო სრული, სისტემატური და საიმედოდ დათარიღებული არქეოლოგიური მასალა, ეს თვით სამთავროს სამაროვანია. ჩვენ მხედველობაში გვაქვს სამაროვნის სამხრეთ უბანზე (167—167ა კვადრატებში) 1940 წელს მ. ივაშჩენკოს მიერ გათხრილი გორასამარხი (243), რომელსაც ტიპოლოგიურად უკავშირდებიან ჩვენს მიერ იმავე სამაროვნის ჩრდილოეთ უბანზე 1940 და 1947 წწ. აღმოჩენილი, სრულიად გამარცხელი, გორასამარხები (№№ 1 და 2) და ერთი იხვე მ. ივაშჩენკოს მიერ ფიქრის გორაზე 1940 წ. მიკვლეული სამარხი (№ 281), რომელიც შუადანგვიანბრინჯაოს ხანაზე გარდამავალ ეტაპს უნდა გვაუწყებდეს.

სამთავროს გორასამარხი, როგორც ვიცით, ორმოიან გორასამარხთა ტიპს ეკუთვნის. გაიხსენოთ, რომ მისთვის დამახასიათებელია ორმოს გარშემო

რიყისა და ქანისეული ნაგლეგი ქვების წრიულად შემოლაგება. წრის დიამეტრი 10,5 მ უდრიდა, ორმოს სიგრძე-სივანე-სიმაღლე კი შესაბამისად — 3,0; 2,25; 2,50 მ იყო. ორმოს ფსკერზე, სამარხეული ინვენტარის (იხ. ქვემოთ) გვერდით ან მეზობლად, ადამიანის ჩონჩხის აღმოჩენილობამ მ. ივანჩენკო [15.] აიძულა მასში მეორედ დამარხული ადამიანის ჩონჩხის უყვალოდ გაქრობა ევარაუდნა. სხვა ავტორები, მაგ., ბ. კუფტინი [14 გვ. 311], გ. ლომთათიძე [5, გვ. 24—26; 16. გვ. 47], ტ. ჩუბინიშვილი [9: გვ. 16], წალკის ანალოგიის მიხედვით, ამ მიცვალებულის სრულ დაწვას ვარაუდობენ. ჩვენ კი უფრო მართებულად მიგვაჩნია ამ სამარხის კენოტაფობა, ვინაიდან იგი, სრული უჩონჩხობის პირობებში, შეიცავს მაღალი სოციალური მდგომარეობის მქონე პიროვნებისათვის განკუთვნილ რჩეულ ნივთებს, ხოლო აქვთი სოციალური წრის წარმომადგენელთათვის გამართული კენოტაფები ამავე სამაროვანზე, ოღონდ უფრო გვიან ხანაში, საკმაოდ მოხშირებული ჩანს. მიუხედავად ერთგვარი თავისებურებისა, ეს სამარხი ტიპოლოგიურად (აღნაგობისა და იქნებ დაკრძალვის წესითაც) თრიალეთის ორმოიან გორასამარხებს უახლოვდება. ეს ზიახლოვე რამდენადმე ინვენტარის (კერძოდ, თიხის ჭურჭლეულის) ურთიერთმსგავსებაშიც მკლავდება. მაგ., ამ სამარხში აღმოჩენილი ჭურჭლები, განსაკუთრებით, რუხზედაპირიანი და ვარდისფერ-სარჩულნიანი დერგი, როგორც მოყვანილობით, ასევე ფაქტურითა და დამზადების ხერხებით ახლო ემსგავსება წალკის XXIX გორასამარხში ოთხთვლიანი ურმის გვერდით აღმოჩენილ ქილას [13 გვ. 229] ასეთივე ტიპოლოგიური და ტექნოლოგიური ერთიანობა შეიმჩნევა სამთავროს სპილენძის პატარა, ყუნწჯაგვრეტილ სატევრისპირსა და თრიალეთის ერთ-ერთ უორმოო (XVIII) გორასამარხის ქვაყრილს ქვეშ აღმოჩენილ ბრინჯაოს სატევრისპირს შორის* [9, გვ. 228—229, ტაბ. CV, მარჯვენა].

რაც შეეხება ბრინჯაოს გრძელ, საძგერებელ-საგმირავ მახვილს, თუ იგი ამ უკანასკნელი ათიოდე წლის წინათ ამიერკავკასიისათვის ერთგვარ უნიკალურ იარაღად გამოიყურებოდა და მისი ანალოგიების ძიება კრეტა-მიკენური კულტურის სამყაროში გვიხდებოდა, ახლა მას აქვე, ძველი საქართველოს ისტორიული პროვინციის — ლორე-ბამბაკის მიწაწყალზე, უკვე გამოუჩნდა ორი თანამედროვე, რომლებთანაც ერთად მან მტკიცე ადგილი მოიპოვა იბერიულ-კავკასიური ტომების კულტურული გარემოსათვის კარგად ცნობილ არქეოლოგიურ ძეგლთა შორის.

ერთი სიტყვით, ეს გორასამარხი და მასში აღმოჩენილი არქეოლოგიური

* სამთავროს ყორანული სამარხი საგანგებოდ აქვს შესწავლილი ტ. ჩუბინიშვილს, რომელსაც, როგორც სამარხის აღნაგობისა და დაკრძალვის წესის, ასევე სამარხში აღმოჩენილი ინვენტარის ანალოგიების, დათარიღების და სხვ. ვარშემო ბევრი საუფუძვლიანი, ანგარიშგასაწყველად აკვირება მოეპოვება [9].

მასალა, რომლის ანალოგიების ძიება ახლა ამიერკავკასიის ფარგლებს გარეთ აღარაა საჭირო, ასაკობრივად კარგად შემთხვევა თრიალეთის მდიდრული გორასამარხებით წარმოდგენილ შუაბრინჯაოს გაფურჩქენის ხანას. თავის მხრივ, იგი მთელი რიგი დამაკავშირებელი რგოლების (ზემოხსენებული ქვების წრით შემოზღუდული სამარხები №№ 1, 2, 26, 27, 281, 1946 წ. კენოტაფი № 1 და მათში აღმოჩენილი არქაული ნიშნების შემცველი ინვენტარი) მეშვეობით, როგორც ეს ტ. ჩუბინაშვილის ამ ბოლო დროს გამოქვეყნებულ ნაშრომშია (9) ხაზგასმული, მჭიდროდ არის გადანასკველი სამთავროშივე მოპოვებულ გვიანბრინჯაოსა და ადრერკინის ხანის მრავალრიცხოვან არქეოლოგიურ ძეგლებთან, რაც საშუალებას გვაძლევს თვალი გავადევნოთ ამ რაიონში ბრინჯაო-რკინის ინდუსტრიის განვითარების უწყვეტ სურათს ძვ. წ. თითქმის ორი უკანასკნელი ათასწლეულის ისტორიის მანძილზე. ასე რომ, „დი დი მცხეთის“ ზემოთ ჩამოთვლილ ოთხ პუნქტში (ზემო ავქალაში, ბაგინეთში, სამთავროსა და ნარეკვეში) მოპოვებული არქეოლოგიური ძეგლები, რომელთაც ჩვენ ზემოთ გაკვრით შევხვებთ, ნათელ წარმოდგენას გვიქმნიან იმაზე, თუ რაზომ პოხიერ ნიდაგზე აღმოცენებულა და განვითარებულა აქაური მკვიდრი მოსახლეობის მატერიალური და სულიერი კულტურა გვიანბრინჯაოსა და ადრერკინის ხანაში, უშუალოდ მცხეთის დედაქალაქობის წინამორბედ ხანაში.

რამდენადაც ამჟამად ჩვენ მოკლებული ვართ, ერთი მხრით, წინამდებარე ძეგლებით წარმოდგენილი ხანის ადამიანთა ნამოსახლარიდან მომდინარე სისტემატურ მასალებს, ხოლო, მეორე მხრივ, თვით ეს ძეგლებიც, კერძოდ, გორასამარხი და მისი ინვენტარი, საზოგადოების მხოლოდ ერთი, სახელდობრ მაღალი წრის ცხოვრების ზოგიერთი მხარის შესახებ გვაძლევს წარმოდგენას, აშდენად არსებითად გაძნელებულია მეტ-ნაკლებად სრული წარმოდგენა იმდროინდელი საზოგადოების სამეურნეო და კულტურული განვითარების კონკრეტულ გზებსა და საშუალებებზე. და ხშირ შემთხვევაში იძულებული ვხდებით ნართაული ცნობებითა და ზოგადი ხასიათის მოსაზრებებით დააკმაყოფილოდეთ.

პირველყოვლისა, ესაა ხანა, როდესაც მთელი წინა და მცირე აზიის მიწა-წყალზე ხური-მიტანული და ხეთური ადრემონთმფლობელური დესპოტური სახელმწიფოები ბატონობენ, ხოლო ამ სამყაროს ჩრდილოეთ პერიფერიებში, კერძოდ, ამიერკავკასიის ტერიტორიაზე, პატრიარქალურ საფეხურზე მყოფი მესაქონლე, მელითონე და მიწათმოქმედი ტომები თავიანთი კონფედერაციების ჩამოყალიბებას ეს არის იწყებენ. არსებობს, ჩვენი აზრით, ადვილად გასაზიარებელი ვარაუდი, რომ მესაქონლე ტომთა ერთი გაერთიანება თრიალეთის ზეგანზე და თანამედროვე კიროვაკანის მხარეში უნდა ყოფილიყო, რის მაუწყებელი უნდა იყოს აქაური მდიდარი გორასამარხები და მათში აღმოჩენილი მაღალმხატვრული გემოვნებით დამზადებული ნივთები. არ არის გამო-

რიცხული, რომ იბერიულ-კავკასიური მოდემის ტომთა ერთ-ერთი ასეთი კონფედერაცია ჩამოყალიბებულიყო ცენტრალური ამიერკავკასიის ისეთი მნიშვნელოვანი არტერიების შესაყარში, როგორსაც მტკვარ-არავის მიდამოები წარმოადგენდნენ. ვფიქრობთ, რომ შეუპირჩაოს ხანის ჩვენს მიერ განხილული ძეგლები გამომხატველი უნდა იყოს სწორედ საზოგადოებრივი ცხოვრების იმ, მანამდე უნახავი, აღმავლობისა, რომელსაც განიცდიდა იმდროინდელი „დიდი მცხეთა“ — შიდა ქართლის გეოეთნიკური და კულტურული გარემოს ავანპოსტი. მართლაც, რა ჩინებული ხელობისაა ნარკევაის მოხატული ჭურჭელი. მისი დამზადება და შემოკობა უცილობლად გულისხმობს მეთუნეობის განვითარების მაღალ დონეს, დახვეწილ მხატვრულ გემოვნებასა და ოსტატის კოსმოგონურ წარმოდგენათა მოწიფულობას. იგი ნამდვილად არ არის ყველასათვის და ყოველთვის ხელმისაწვდომი და მოსახმარი ნივთი. ისევ რომ არ მოუვბრუნდეთ ამ ჭურჭელს, აქვე აღვნიშნავთ, რომ მასზე გამონახტული სურათის გაშლილი სახე წარმოგვიდგენს მზის დისკოს და მისგან გამომუშქებულ სხივებს (შევირონები). ამ უკანასკნელთა შორის მოთავსებული სვასტიკური ნიშნები, ალბათ, მზის თანამგზავრი ცთომილების დაუსრულებელ მოძირობას გამონახტავენ ცის კაბადონზე, ხოლო შევირონების ტალღისებური ხაზებით შევება გარკვეულ მინიშნებას იძლევა, რათა მასში წყლის სტიქიონი, ე. ი. უღამური კერამიკის მოხატულობაში ფართოდ გავრცელებული „წყლის სქემა“ დაინახოთ [21]. თუ ნარკევაის ჭურჭლის მოხატულობის ჩვენული ინტერპრეტაცია რამდენადმე მაინც სინამდვილეს უახლოვდება, მაშინ ამ ძეგლის შემქმნელი საზოგადოების მიერ მზისა და წყლის კულტის აღიარება დადასტურებულად შეიძლება ჩაითვალოს [22]. ამ ფაქტის დადგენას კი უდიდესი მნიშვნელობა აქვს ქართველთა აქაური წინაპრების არა მარტო ასტრალურ წარმოდგენათა შესასწავლად, არამედ და უფრო მეტად იმ სამიწათმოქმედო კულტურის განვითარების დონისა და ხასიათის გასათვალისწინებლად, რომლის ანარეკლს ფაქტიურად ისინი წარმოადგენდნენ. ანდა ავიღოთ სამთავროს ყოვლანაწილი სამარხის რაპირისებრი ბრინჯაოს მახვილი, რომელსაც არაბთ კავკასიაში, მთელ წინა აზიაშიც არ მოეპოვება ბადალი. ხომ ცხადია, რომ მსოფლიოს უძველეს მახვილთა შორის იგი ერთი უძველესი მახვილთაგანია (მახვილთა ტექნოლოგიის იმ საფეხურისა, როდესაც ტარისა და პირის ურთიერთთან ორგანულად დაკავშირება ჯერ არაა მიღწეული), მაგრამ იმდროინდელი მეიარაღის რა დიდი ცოდნა და გამოცდილებაა მასში ლითონთა თვისების, მათი შედუღების უნარის, ყალიბის დამზადებისა და მასში იარაღის ჩამოსხმის, ნაკეთობის გამოკვერვა-გაფხიანების, პროპორციების შერჩევაში დახვედრებისა და მრავალი სხვა საამისოდ საჭირო და აუცილებელი დარკიდან.

როდესაც სამთავროსა და ლორე-ბამბაკში აღმოჩენილ მახვილებს ვსწავლობთ, გაკვირვებას იწვევს, თუ რატომ არ მოიკიდა ამ ტიპა ჩვენში ფეხი 2. მცხეთა, IV

და რატომ ვერ იქონია მან საგრძნობი გავლენა აქაური მახვილების განვითარებაზე. მაგრამ თუ დღევანდელი ამიერკავკასიის გარეთ გავიხედავთ, დავინახავთ, რომ ტალიშის მხარის გვიანბრინჯაოს ხანის არქეოლოგიურ მასალებში საკმაოდ ფართოდ გავრცელებული ყოფილა ერთი წყება ბრინჯაოს მახვილებისა, რომლებიც ტიპოლოგიურად ძალიან მიაგვანან სამთავროულ მასილს. ესაა გრძელი (არა უმეტეს 60—65 სმ სიგრძის) და ვიწრო მახვილები, რომელთაც ტარის დასამაგრებლად მოკლე ვახვრეტილი ყუნწი აქვთ, ხოლო პირის მთელ სიგრძეზე საკმაოდ მაღალი და თხელი ქედი ჩაუყვებათ, ისე რომ განიქვევთში იწლევა ჭვარს, თუმცა, არათანაბარ ქვლებიანს როგორც ეს ამიერკავკასიის მახვილებს ახასიათებთ. ეს გარემოება საკმარისი საფუძველი გასლ: იმისათვის, რათა ჭერ იდ. დემეტეს [19, 20. გვ. 725 და შემდ], ხოლო შემდეგ პ. ბონეს [18. გვ. 76 და შემდ.] ტალიშური მახვილები შეეძარებინათ ეგეოსურ სამყაროში კარგად ცნობილი შპაგისმაგვარი ბრინჯაოს მახვილებისათვის, ეს უკანასკნელი პირველთა პროტოტიპებად დავსახათ და, ამგვარად, კავკასიაზე ეგეოსური კულტურის გავლენის ამ ერთ მომენტთაგანისათვის ხაზი გაესვათ. ახლა კი, როდესაც ცნობილი გახდა გრძელი, რაპირისებრი მახვილების აღმოჩენის სხვა, ახალი ბუდე, იქნებ ტალიშური მახვილების მიბაძვის წყარო უფრო ახლოს, ცენტრალური ამიერკავკასიის გარემოში, იყოს საგულისხმებელი მით უმეტეს, რომ აქაური (ლორე-სამთავროლი, მახვილები, როგორც ეს მ. ივანჩენკოს [15], ბ. კუტინის [13; 14. გვ; 310—312], გ. ლომთათიძისა [6; 16, გვ. 47] და ტ. ჩუბინაშვილის [9, გვ. 22] გამოკვლევებიდან ჩანს, მაინცდამაინც არც ასაკობრივად ჩამორჩებიან ეგეოსურს. ხოლო, უკეთუ დღის წესრიგში კვლავ დარჩება საკითხი ეგეოსური და კავკასიური მახვილების ურთიერთდამოკიდებულების შესახებ, ჩვენი ავტორების (გ. ლომთათიძისა და ტ. ჩუბინაშვილის) კვალდაკვალ ვიტყვით, რომ იგი, ისევე, როგორც სხეცებული რაიონების ნივთიერი კულტურის განვითარებაში შეიჩნეული ბევრი სხვა შეხება-შეხვედრის მაგალითი, უნდა აიხსნას, თანამად ს. ჭანაშის შეხედულებისა, ამ ქვეყნების უძველესი მოსახლეობის ერთიანობით [10]. ეს გარემოება კი განსახილველი მახვილების დამოუკიდებელ, ლორე-სამთავროლ ტიპად, გამოყოფას თუ ვერ გვახდევინებს, იმის სრულ უფლებას მაინც გვაძლევს, რომ ისინი ამიერკავკასიის ბრინჯაოს მახვილთა ტიპოლოგიურ სერიის პირველ ადგილზე დავსვათ, როგორც ეს თავის დროზე გ. ლომთათიძემ მოიმოქმედა [6, გვ. 5].

ზემოთ ნათქვამი იყო, რომ მცხეთასა და მის მიდამოებში მოპოვებულნი შუაბრინჯაოს ხანის ძეგლები, მსგავსად თრიალეთურისა, ტომების გაერთიანებათა ჩამოყალიბების პროცესს უნდა ასახავდნენ. ერთი ასეთი გაერთიანების წარმოქმნა შიდა ქართლის ამ კულტურული გარემოსათვის ვივარაუდებთ. სამთავროს ყორდანული სამარხის რჩეული ინვენტარი (გრძელი მახვილი, ოქროს შიფთა გარსაკრავები და სხვ.) თითქოს უქვევლობით გვანიშნებს, რომ

ამ დროის საზოგადოების გვაროვნულ ერთიანობას უკვე გასჩენია პირველი ბზარი და საზოგადოება ქონებრივი და შემდგომ სოციალური დიფერენციაციის გარდაუვალ გზაზე შემდგარა, ვინაიდან, ხომაცხადია, რომ ეს რჩეული ნივთები გვარში რითიმე დაწინაურებულთა ჯერ კიდევ ძალიან მცირე ჯგუფის, იქნებ მხოლოდ ერთეულების, ხვედრი უნდა ყოფილიყო. რაც შეეხება უდიდეს უმრავლესობას (რომლის არათუ ნამოსახლარი ადგილები, სამარხებიც კი არ გაგვიტხრია), აშკარაა, იგი უნდა დაკმაყოფილებულიყო საზოგადოებრივი დოვლათის იმ წილით, რომელსაც მას გვაროვნული ადათ-წესებით შეპირობებული და დაუწერელი კანონებით კოლექტიური წარმოების, კოლექტიური განაწილებისა და კოლექტიური მოხმარების საუკუნეობით შემუშავებული წესი არგუნებდა. თავისთავად ცხადია, რომ მცხეთის წინარეანტიკური ხანის ამ მეტად საინტერესო ისტორიულ მონაკვეთზე მეტ-ნაკლებად სრული წარმოდგენის შემუშავება მცხეთისა და მისი შემოგარენის საცხოვრებელი ბორცვ-გორაკების, მასობრივი სამაროვნებისა და სხვა კულტურული ფენების გეგმაშეწონილი და სისტემატური თხრისა და ახალ-ახალი მასალების მოპოვების შედეგად შეგვეძლება.

ამით შეიძლება ჯერჯერობით დავამთავროთ მცხეთის ადრეული ხანის ძეგლების მოკლე მიმოხილვა და გადავიდეთ გვიანბრინჯაოსა და ადრერკინის ხანის კულტურის დახასიათებაზე.

*

მცხეთის ისტორიული წარსულის შესასწავლად გაკილებით მეტი და უფრო საიმედოდ დოკუმენტირებული მასალა დაგვიტოვეს ჩვენმა წინაპრებმა გვიანბრინჯაოსა და ადრერკინის ხანაში. ამ მხრივ მცხეთის მოსახლეობის მიერ დატოვებული მემკვიდრეობა სწორედ რომ განსაცვიფრებელია. ეს მემკვიდრეობა შეიძლება დახასიათდეს სიტყვებით: კლასიკურობა და სიუხვე მრავალფეროვნებაში. ალბათ, ძალიან ცოტა თუ მოიძებნება სხვა ისეთი კულტურული რაიონი, რომელიც უტოლდებოდეს აქაურ ნივთიერ კულტურას, როგორც თავისი გავრცელებით, შემადგენელ ელემენტთა სიმდიდრით, ფორმათა ტიპოლოგიური მრავალგვარობით, ასევე ძეგლთა დამზადებისა და შემკობა-გალამაზების თავისებურებებით; მოკლედ, ყველაფერი ამით, რაშიაც ამ კულტურის არსი შეიძლება იხსნებოდეს და მისი სოციალური ფუნქცია გამოსჭვიოდეს. ეს ხანა კავკასიასა და, კერძოდ, საქართველოში უფრო კარგადაა შესწავლილი, ვიდრე წინამაჟავი ხანები, რაშიაც დიდი ღვაწლი მიუძღვით უცხო, რუს, აზერბაიჯანელ, სომეხ, ქართველ და სხვ. მეცნიერებს.

(ფ. ბაიერი, ე. შანტრი, ე. რესლერი, რ. ვირხოვი, უ. მორგანი, ფ. პანჩარი, ა. ტალგრენი, გ. ფილიმონოვი, ვ. ანტონოვიჩი, პ. უეაროვა, ა. ივანოვსკი, ა. ზახაროვი, ი. მეშჩანინოვი, ა. მილერი, ე. პჩელინი, ა. იესენი, ბ. პიოტროვსკი, გ. კრუპნოვი, ი. ჰუმელი, ს. ყაზიევი, გ. ლალიანი, ა. მარტიროსიანი, ო. მნაცაიანი, ე. თაყაიშვილი, გ. ნიორაძე, ბ. კუფტინი, მ. ივანჩენკო, ს. მაკალათია, გ. გობეკიშვილი, ა. აფაქიძე, გ. ლომთათიძე, ალ. კალანდაძე, ნ. ხოშტარია, ო. ჭაფარიძე, ტ. ჩუბინიშვილი, რ. აბრამიშვილი, დ. ქორიძე და სხვ.). მცხეთის მიწა-წყალზე მოპოვებული მასალების შედარებითი შესწავლისა და ზემოთ ჩამოთვლილ მეცნიერთა ნაშრომების კრიტიკული გამოყენების საფუძველზე, ჩვენს მიერ შემუშავებული კავკასიის პალეომეტალოური კულტურის განვითარების ქრონოლოგიური ცხრილით, ქართული გვიანბრინჯაოს ხანა ძვ. წ. 1300—1100 წლებზე მოდის, ადრეული რკინისა კი (მისი პირველი ათვისება და შემდგომ წარმოებაში ფართოდ დანერგვა) ძვ. წ. 1000—600 წწ. განისაზღვრება (2; 3). საჭიროა აღინიშნოს, რომ იგივე ხანა იყო წინა აზიისა და ხმელთაშუა ზღვის აუზის ხალხთა ცხოვრებაში, დიდ ეკონომიკურ ძვრებთან ერთად, უაღრესი მნიშვნელობის სოციალურ-პოლიტიკური ქარტეხილების ხანა. ჩვენი ქვეყნის არქეოლოგიური ფაქტების გათვალისწინება გვარწმუნებს, რომ კავკასია და, კერძოდ, საქართველო იმ თავითვე ჩაბმული ყოფილა ძველი მსოფლიოს ამ ნაწილის სოციალურ-ეკონომიური ცხოვრებისა და კულტურული შემოქმედების საერთო ფერხულში. ქვემოთ განხილული არქეოლოგიური ძეგლების სოციალური ბუნებისა და დანიშნულების გასაგებად იქნებ ზედმეტი არ იყოს სქემურად მაინც ჩამოვთვალოთ ამ ხანის განვითარების ზოგიერთი დამახასიათებელი ნიშანი. ეს ნიშნებია:

ა) ხალხთა ეკონომიკურ ცხოვრებაში მეჯოგეობისა და მიწათმოქმედების ერთიმეორისაგან გამთიშავი პროცესის შემდგომი გაღრმავება (შრომის პირველი დიდი დანაწილების დასასრული); გვართა და ტომთა საერთო-სამეურნეო საქმიანობაში სხვადასხვა ხელოსნური წარმოების გამოყოფა და მათი დამოუკიდებელ დარგებად ჩამოყალიბების პროცესი, მაგ., ლითონდამმუშავებელი ხელოსნობა — მეტალურგია (მეიარაღ-მეიბაძრენი, მეჭურჭულენი და სხვ.); მეთუნეობა-მეკეცეობა; ხითხურობა, ალბათ, მეხამლეობაც; რთვისა და ქსოვის საქმე და სხვ. (შრომის მეორე დიდი დანაწილების პროცესი); წარმოების თანდათანობითი სპეციალიზაციისა და შრომის ნაყოფიერების ზრდის შედეგად პროდუქტის გაჩენა და ამ უკანასკნელის გაცვლის საჭიროების აუცილებლობა; ამ ნიადაგზე გაცვლა-გამოცვლის ფართოდ განვითარება; მწარმოებელსა და მომხმარებელს შორის შუამავალი ფენის გაჩენის დასაწყისი (შრომის მესამე დიდი დანაწილების დასაწყისი); სასოფლო თემის ეკონომიკური საფეხურების რღვევა და ქალაქთა აღმოცენების პროცესის გაძლიერება. ამკარაა, რომ მთელ ამ პროცესს დიდად შეუწყობ ხელი ძვ. წ. პირ-

ველი ათასწლეულის პირველივე ნახევარში წარმოების საშუალებათა წარმოების რკინის მეტალურგიის ბაზაზე გადასვლამ.

ბ) სოციალურ ურთიერთობათა სფეროში — კერძო საკუთრების ჩასახვისა და განვითარების ნიადაგზე სოციალურ წინააღმდეგობათა წარმოქმნა და გამწვავება; პატრიარქალური მონობის განვითარება; მეთემეთა შორის ქონებრივი და სოციალური დიფერენციაციის უაღრესად განვითარება; ეს წინამძღვრები კი შემდეგ, ძვ. წ. პირველი ათასწლეულის II ნახევარში წარმოქმნიან სახელმწიფოს, როგორც მთელი ამ პროცესის განვითარების ლოგიკურ შედეგს.

გ) პოლიტიკურ ცხოვრებაში — ხელების ძლიერი სახელმწიფოს დაცემა (1200 წ. ახლოს); ტროადის ომი (1184 წ. ახლოს); ბაბილონის სამეფოს დამხობა (689 წ.); ეგვიპტის დაპყრობა (VI ს., 585 წ.); ურარტუს სამეფოს აპოკალიფსა (IX ს.) და დაცემა (VI ს.) და, საერთოდ, ძველი აღმოსავლეთის მონათმფლობელური დესპოტიების საბოლოო დაშლა და გადაშენება; პროტოხეთებისა და ხური-ურარტების მონათესავე იბერიულ-კავკასიური მოდგმის ხალხთა შორის ქართველური ტომების მიერ ჰეგემონიური მდგომარეობის მოპოვება.

ამავე პერიოდის გასულს უკავშირდება აგრეთვე კიმერიელთა და სკვითების ლაშქრობანი წინა აზიაში და ბერძენთა მიერ კოლონიზაციური მოღვაწეობის გაჩაღება.

დღეისათვის დაგროვებული მასალების გათვალისწინებისა და ამის საფუძველზე შემუშავებული შეხედულების თანახმად, ამ პერიოდში საქართველოს მიწაწყალზე უკვე ჩამოყალიბებული ჩანს გვიანბრინჯაოს ხანის ორი დამოუკიდებელი, მაგრამ ერთიმეორის ახლო მონათესავე, საერთო ფესვებით მოსაზრდოვე მძლავრი კულტურული კერა: დასავლურ-ქართული (ანუ კოლხური) და აღმოსავლურ-ქართული კულტურული კერები. მკვნეთა-სამთავროს არქეოლოგიური ძეგლები თავისი ბუნებით და, ცხადია, ტერიტორიული გავრცელებით, უფრო აღმოსავლურ-ქართულ კერას ემხრობოდა და მის კულტურულ წრეში შედიოდა, მაგრამ ამავე დროს იგი ხასიათდებოდა ერთგვარი თავისებურებებით. ეს თავისებურება იმაში მდგომარეობდა, რომ ძველი ქართლის ეს ცენტრალური თემი, რომელიც მნიშვნელოვანი საწყლო არტერიების შესაყართან და მიმოსვლის საშუალებათა ჯვარედინზე მდებარეობდა, ადვილად ეცნობოდა და ითვისებდა მეზობელი საწარმო-კულტურული ცენტრების მიღწევა-გამოკვლილებას და თავისასაც მათ ასევე ფართოდ უზიარებდა. თუ რა სახით ვლინდებოდა ეს ურთიერთგაზიარება, აი ერთ-ერთი ძირითადი კითხვა, რომელსაც ჩვენ უნდა ვუპასუხოთ.

იმის გამო, რომ ჯერჯერობით არა გვაქვს გათხრილი მკვნეთა-სამთავროს გვიანბრინჯაოსა და აღრეკინის ხანის ნამოსახლარი ადგილები, ჩვენი მსჯელობის საგანი უმთავრესად სამაროვნებიდან მომდინარე ნივთები იქნება. მაგ-

რამ როდესაც სამაროვნის წიალიდან ამომზეურებული მასალების ისტორიულ წყაროდ გამოყენება გეწადია, არ უნდა დაგვავიწყდეს, რომ სამარხები, როგორც ასეთი, საგრძნობი დაგვიანებით აირეკლავდნენ ადამიანის რეალურ ცხოვრებასა და სარწმუნოებრივ წარმოდგენებში მომხდარ ცვლილებებს. მიუხედავად დარწმუნებით ითქმის ეს იმ წესებისა და რიტუალის შესახებ, რომლებიც მიცვალებულის დაკრძალვისას სრულდებოდა. დაკრძალვის წესების შესრულებას კი ძველი ხალხების ყოფაცხოვრებაში უაღრესად დიდი მნიშვნელობა ენიჭებოდა. ჰოდა, როდესაც სამარხეული ინვენტარის ამა თუ იმ შემადგენელ ელემენტს ვიხილავთ, ყოველთვის უნდა გვახსოვდეს, რომ ხელში გვიჭირავს ნივთი, რომელიც ადამიანის მიერ საიქიო ცხოვრებაზე შემუშავებული რწმენის შედეგად მოხვდა სამარხში. ადვილი შესაძლებელია, რომ ამ ნივთს სააქაო ცხოვრებაში ყველი დიდი ხნით უკვე გასული ჰქონდა. სამარხეულ ინვენტარში ზოგჯერ ისეთი საგანიც კი გამოერევა, რომელიც მოკლებულია ყოველგვარ პრაქტიკულ დანიშნულებას, მაგრამ საგანგებოდ დასაყრძალავი რიტუალის შესასრულებლად არის დამზადებული (მაგ., სახელდახელო თიხის ჭურჭელი, ბუტაფორიული მახვილები და ცულები, პაწია ვოტივური ქანდაკებანი და სხვ.). მაგრამ უმეტესად და ძირითადად სამარხშია იხეთ ნივთიერ მასალას ვხვდებით, რომლის პრაქტიკული გამოყენება ცხოვრებაში ყოველგვარ ექვს გარეშეა. ოღონდ ეს კია, რომ სამარხი და მასში აღმოჩენილი ნივთი ყოველთვის ტოლსაკოვანი არ არიან. ამიტომ ყოველთვის გათვალისწინებული უნდა გვქონდეს, რომ სამარხეულ ინვენტარში შეშავალი ნივთები ხშირად თვით სამარხზე ბევრად უხვნესია და ნივთიერი კულტურის განვითარების დონის უფრო უტყუარი საზომი, ვიდრე კონსერვატიული სამარხი [2, გვ. 162].

• •

მცხეთის არქეოლოგიური ექსპედიციის 7 წლის (1938—1941, 1946—1948 წწ.) მუშაობის შედეგად ორ ჰექტრამდე გათხრილ ფართობზე ბრინჯაორკინის ხანის 550-მდე ორმოსამარხია აღმოჩენილი. ამთგან ერთი, შედარებით შტირე ჭგუფი (65 სამარხი), საკუთრივ გვიანბრინჯაოს ხანისაა (დაახლ. XIV—XII სს.), მეორე, კარგა მოზრდილი ჭგუფი (225 სამარხი), ბრინჯაოდან რკინაზე გარდამავალ ხანას (ძვ. წ. XI—XII სს.) ეკუთვნის, ხოლო მესამე, უველაზე რიცხვმრავალი ჭგუფის სამარხები (255) ადრეული რკინის ხანაზე (ძვ. წ. IX—VI სს.) შოდის. აღსანიშნავია, რომ სტრატოგრაფიული განსხვავება ამ ჭგუფთა სამარხებს შიგნითაც შეიმჩნეოდა: პირველი ჭგუფის სამარ-

ხები შედარებით უფრო ღრმად იყო ჩაფლული მიწაში, ვიდრე მეორე და მესამე ჯგუფისანი. სამარხთა დაახლოებით 70% 1,20 მ სიღრმისა იყო, 25%-ს სამ მეტრამდე სიღრმე ჰქონდა, დანარჩენი კი ან სამ მეტრზე უფრო ღრმად იყო ჩაფლული, ან კიდევ უმნიშვნელო (1,0 მეტრამდე) სიღრმე ჰქონდა. როგორც თავის ადგილას აღვნიშნეთ, სტრატეგრაფიულმა დაკვირვებამ არსებითი როლი შესარულა სამარხთა არქაული ფენის გამოყოფის დროს. სამარხთა უმრავლესობა დამხრობილი იყო დასავლეთიდან აღმოსავლეთისაკენ, რაც, რა თქმა უნდა, დაკრძალულთა დამხრობით ისაზღვრებოდა, დანარჩენებისათვის დამახასიათებელი იყო ან ჩრდილოეთიდან სანჩრეთისაკენ ან პირუჯუ დამხრობა. იყო აგრეთვე შუალედ მხარეთა მიხედვით დამხრობის შემთხვევები, თუმცა იშვიათად. თავის ადგილზე ნათქვამი გვქონდა და ახლაც გავიმეორებთ, რომ დამხრობის მიზეზების ახსნაში მეცნიერთა შორის ერთსულოვნება არ არსებობს. არც ერთი დღემდე ცნობილი მოსაზრება ვერ გამოიყურება დამაკმაყოფილებლად. მიუხედავად ამისა, ჩვენ მაინც ვუშვებთ ვარაუდს ამ მოვლენის მხისა და წყლის კულტი შეპირობების შესახებ. არც ერთ სამარხს რაიმე განმასხვავებელი გარეგანი ნიშანი გათხრის მომენტში არ ჰქონია. ისინი თავის დროზე ძეგლებითა და ქვაყრილით უნდა ყოფილიყვნენ გადახურულა და შემდეგ მიწით მოზენიული ისე, რომ თითოეული ორმოსამარხი გარეგნული მოყვანილობით, შესაძლებელია, პაწია გორასამარხსაც კი მიგავდა*. სამარხთა დიდი უმრავლესობა (65%) მიწის ასეთ უბრალო ორმოში იყო მოწყობილი. დანარჩენებისათვის კი დამახასიათებელი იყო სამარხის პირზე რიყის ქვების სწორკუთხოვანი ერთპირი წყობა, ან ასეთივე, ზოგჯერ ნაგლეჯი ქვის წრიულად, ოვალურად (იშვიათად) და სწორკუთხოვნად შემოწყობა ორმოს ძირზე. სამარხის გარშემო ქვების წრიულად (ე. წ. კრომლეხისებურად) შემოლაგებაც იმ რიგის მოვლენად მიგვაჩნია, რომელიც განსაკუთრებული თაყვანისცემით ჩანს შეპირობებულში. ზოგიერთ სამარხს ქვაყრილის მაგივრად ზემოდან ფილაქვა ეხურა. ძალიან ხშირად მიცვალებული ოთხ რიყის ქვას შორის იყო მოთავსებული. დადასტურებულია, რომ სამარხთა ფილაქვით გადახურვა უძველესი ფენის სამარხებისათვის არ ყოფილა დამახასიათებელი; ეს წესი პირველად გარდამავალ ხანაში შემოსულა, ხოლო გვიანი, საკუთრივ რკინის ხანის სამარხებში საკმაოდ გავრცელებული ჩანს. ქვის სამარხის მსგავსი ნაგებობის პირველი ნიშნები მეორე (გარდამავალი ხანის) ფენაში გვაქვს, მესამე ფენაში კი ისინი უფრო ხშირია. ეს გარემოება თითქოს საფუძველს გვაძლევს ქვის სამარხისათვის საჭირო დიდი ფილაქვების მოჭრა, გათლა და გადმოტანა აქ ძირითადად რკინის ხელსაწყო-იარაღების შემოღებასა და მათ ფართო გავრცელებას დავუკავშიროთ. ქვაფენილიან-ფილაქვიან ან სხვა რომელიმე დამატებითი ნიშნით განსხვავებულ სამარხთა

* ეს გარემოება პირველად შეუნიშნავს ა. აფაქიძეს (უფრო დაწვრილებით იხ. გვ. 7).

გან გაცილებით მეტი რაოდენობა მამაკაცებზე მოდის. ადვილი საფიქრებელია, ეს გარემოება სამეურნეო და სოციალურ ცხოვრებაში მამაკაცთა სულ მზარდი ხვედრითი წონის ანარეკლს წარმოადგენს. იქნებ ამასვე მიუთითებდეს ის გარემოება, რომ მესამე ფენაში აღმოჩენილი ქვასამარხები მხოლოდ მამაკაცთა განსასვენებლად არის გამოყენებული, ხოლო ქალთათვის არც ერთი.

ორმოსამარხთა დიდი უმეტესობა, როგორც მათი აღწერილობიდან დაერწმუნდებით, ინდივიდუალურია, ე. ი. თითო ადამიანისათვის არის განკუთვნილი, მაგრამ ამავე დროს არის კოლექტიური სამარხებიც (სულ 30), რომლებიც შეიცავენ ორს, სამს ან მეტ ჩონჩხსაც, მაგ., სამაროვნის სამხრეთ უბანზე გათხრილ ერთ-ერთ (№ 8) სამარხში 33 ადამიანი იყო დაკრძალული. ნიშანდობლივია, რომ კოლექტიურ სამარხთა რაოდენობა ფენების მიხედვით თანდათან მატულობს (1—9—20). ამასთანავე შეინიშნება თანჩატანებული ინვენტარის არათანაბარი განაწილება დაკრძალულთა შორის. ყველა კოლექტიური სამარხის წარმოშობის მიზეზის ახსნა შეუძლებელი ხდება. შესაძლებელია, ზოგიერთი თანადამარხვა (მაგ., წყვილისა, № 155 სამარხი, 1940 წ. ჩრდ. უბ.) ცოლ-ქმრული დამოკიდებულებით აიხსნას. სქესის მიხედვით განსხვავებულ წყვილთა სამარხებში (№№ 49, 86, 110, ჩრდ. უბ. 1939 წ. № 7, სამარხ უბ. 1939 წ. №№ 14 ნაშთი, 169, 187, 200, ჩრდ. უბ. 1940 წ. და 274, ჩრდ. უბ. 1947 წ.) აღმოჩენილ, ზრდადასრულებულ ადამიანთა ურთიერთდამოკიდებულება ასევე ცოლ-ქმრულ დამოკიდებულებად მიგვაჩნია. მიუხედავად იმისა, რომ სამარხეული ინვენტარი არ ასახავს მათ შორის ქონებრივ სხვაობას და აქედან გამომდინარე ერთიმეორისადმი დაქვემდებარებას, ჩვენ აქ მაინც უნდა დავინახოთ ოჯახის მამამთავრისადმი შეწირული, უფლებრივად დაქვემდებარებული პიროვნების თანადამარხვა. ზოგიერთი კოლექტიური სამარხის წარმოშობა (მაგ., 33 ჩონჩხის შემცველი საფლავისა) შეიძლება დაუკავშიროთ ებიდემიას ან რაიმე სოციალურ უბედურებას, ხოლო იმ საზიარო სამარხთა გაჩენა, რომლებშიც სამარხეული ინვენტარის განაწილება დაკრძალულთა შორის თითქოს ცხადს ხდის მათ სხვადასხვა ქონებრივ შეაძლებლობას სიცოცხლეში, ვარაუდით მივაწეროთ აქაურ მოსახლეობაში ოჯახური, პატრიარქალური მონობის ჩასახვა-განვითარებას. ჩვენ ვფიქრობთ, ამ ტიპის სამარხთა შესწავლა საშუალებას გვაძლევს მიახლოებით მაინც წარმოვიდგინოთ, თუ როგორ აირეკლებოდა დაკრძალვათან დაკავშირებულ რიტუალში გვარსა და ოჯახში ამა თუ იმ პირის მიერ გაბატონებული მდგომარეობის მოპოვება, თუ მეორე პირის მიმართ მორჩილებაში ჩავარდნა. ეს გარემოება კი გარკვეულ მითითებას გვაძლევს იმაზე, რომ წინარეანტიკური ხანის მცხეთის მოსახლეობაში უკვე საქმე გვაქვს კლასობრივად ერთიპირობისადმი დაპირისპირებული სოციალური ფენების არსებობასთან, რასაც უფრო აშკარად ხდის სამარხეული ინვენტარის განწილება.

სამთავროს ყველა სამარხი ინჰუმაციური ა. გამონაკლისს შეადგენს მხოლოდ ე. წ. კენოტაფები ანუ სამახსოვრო ცარიელი სამარხები, რომელთაც ჰირსუფლები ადამიანის უცხო მხარეში დაღუპვის ან უკვალოდ დაკარგვის შემთხვევაში ამ უკანასკნელის მოსაგონებლად გამართავდნენ ხოლმე. და მიუხედავად იმისა, რომ კენოტაფებში ჩონჩხი არ არის, ისინი სამარხეული ინვენტარის (საიმპეყენიო საგზალ-მარაგის) ერთგვარი სიუხეთაც კი გამოირჩევიან. გავიხსენოთ, რომ ამ ტიპის სამარხებს ეკუთვნიან: სამთავროს გორასამარხი (№ 243) შუაბრინჯაოს ხანისა; № 1 კენოტაფი (1946 წ.), სვასტიკის გამოხატულებიანი მქისე თიხის ჭურჭლის შემცველი, რომელიც შუადან გვიანბრინჯაოზე გარდამავალ ხანაზე უნდა მოდიოდეს; № 26 ორმოსამარხი (1938 წ.) საკუთრივ გვიანბრინჯაოს ხანისა და სხვ. სულ 10 ერთეული.

ამათ გვერდით, სამთავროში ისეთი სამარხებიცაა, რომლებშიაც მიცვალებულნი მეორედ ყოფილან დასაფლავებული, ე. ი. გავრცელებული ყოფილა (არცთუ ძალიან) სხვაგან გარდაცვალებული ან კიდევ ადრე სხვა წესით დაკრძალული ადამიანის გადმოსვენება და მეორედ დაკრძალვა. ასეთი დაკრძალვის სულ 7 შემთხვევა გვაქვს დადასტურებული (შვიდივე 1939 წ. კამპანიის დროს). მათ შორის ხუთი სამარხი სამხრეთი უბანზე იყო აღმოჩენილი (№№ 5, 55, 91, 128, 139), ორი — ჩრდილოეთისაზე (№№ 39 და 119). ისინი ხასიათდებიან ყველა იმ ნიშანთვისებით, რასაც ჩვეულებრივ ორმოსამარხში ვხედავთ, ოღონდ განსხვავება იმაშია, რომ აქ ყოველთვის ნაკლებ ჩონჩხთან გვაქვს საქმე (აკლია წვრილი ძვლები: ნეკნები, ხელ-ფეხი ძვლები და სხვ.). ამ ტიპის სამარხთა შესწავლის შედეგად ჩვენ შემდეგ დასკვნამდე მივედით: ა) ყველა მეორედ დამარხული ადამიანის ჩონჩხი მამაკაცს ეკუთვნის; ბ) ყველა დამარხული მეტ-ნაკლებად შეძლებულთა სოციალური წრის წარმომადგენელია, გ) დაკრძალვის ეს თავისებური წესი სამთავროში შედარებით გვიან ხანაში შემოდის (4).

ინჰუმაციურ სამარხებში მიცვალებული მოთავსებულია ამა თუ იმ გვერდზე, ფეხებმოკეცილად. არის თითო-ოროლა შემთხვევა მიცვალებულის ზურგზე, კიდურებგამოტილად მოთავსებისა (№ 31 ერთიანი ნუმერაციით, ჩრდ. უბ. 1938 წ. და № 126, სამხრ. უბ. 1939 წ.). ზოგჯერაც (აგრეთვე ორიოდ შემთხვევაში) მიცვალებული გულაღმა მწოლარე აღმოჩნდა, თუმცა ფეხები ჩვეულებრივ მოხრილი ჰქონდა. რამდენიმე შემთხვევაში ჩვეულებრივ ფეხებზემოკეცილი მიცვალებულის ზედა ტანი ჩაპირქვავებული ჩანდა. აშკარაა, რომ ორსავე ამ შემთხვევაში გულაღმა და ჩაპირქვავებული, მაგრამ ფეხებმოკეცილი მიცვალებულებიც გვერდზე, მოხრილად მწოლარე მიცვალებულთა ჯგუფს უნდა მიეკუთვნოს. ვარაუდით აღნიშნული იყო აგრეთვე დამჯდარი დასაფლავების ერთადერთი შემთხვევა (№ 156, სამარხ. უბანი, 1939 წ.), მაგრამ გაბატონებული მაინც პირველად აღნიშნული კიდურებმოხრილად და-

სვენების წესია. ამასთანავე აღინიშნება მოხრილობის სხვადასხვა ხარისხი, ერთგვარი გრადაცია [7]*, სახელობრ, მკვეთრად, თავისუფლად და ოდნავ მოხრილობა. სამთავროში გათხრილ 550 სამარხიდან (რომლებიც, კენოტაფებს გარდა, ყველა ინჰუმაციურია) მოხერხდა 415 სამარხში დაკრძალულთა მღებარეობის განსაზღვრა. აქედან 410 სამარხი, რომლებშიაც მიცვალებულთა მოხრილად დასაფლავება იყო დადგენილი, მოხრილობის გრადაციის მიხედვით შემდეგ სურათს იძლევა: ა) მკვეთრად მოხრილი მიცვალებული ესვენა 159 სამარხში, მათ შორის 107 მამაკაცის და 52 დედაკაცის სამარხია; ბ) თავისუფლად მოხრილი კიდურები ჰქონდა მიცვალებულს 211 სამარხში (117 მამაკაცს და 94 დედაკაცს); გ) ოდნავ მოხრილი კიდურები ჰქონდა მიცვალებულს 40 სამარხში, მათ შორის 20 მამაკაცის, 20-ც დედაკაცის სამარხია. მოტანილი ცნობებიდან აშკარაა, რომ ჩვენთვის საინტერესო პერიოდში სამთავროელთ მიცვალებულები უმარხავთ უმთავრესად თავისუფლად ანდა ოდნავ მოხრილი ქვედა კიდურებით (61%); მკვეთრად მოხრილ ჩონჩხთა რაოდენობა კი არ აღემატება 38%-ს. რაც შეეხება ამ უკანასკნელთა სქესს მიხედვით განაწილებას, გამოირკვა, რომ მათში მამაკაცები (107) ორჯერ სჭარბობენ ქალებს (52). ჰქონდა თუ არა ამ გარემოებას რაიმე გარკვეული აზრი, გარდა იმისა, რომ მამაკაცის დასაფლავებასთან დაკავშირებული რიტუალი თითქოს ყველაფრით გამორჩეული უნდა ყოფილიყო, ჩვენ ამჟამად არ ვიცით.

საკითხი იმის შესახებ, თუ რატომ ასაფლავებდნენ მოკუნტული სახით, ჯერაც არ არის საბოლოოდ ახსნილი. დამარხვის ასეთი წესი საყოველთაოდ იყო გავრცელებული სხვადასხვა დროს და სხვადასხვა ხალხში. ჩონჩხთა მოკუნტულობას ვხვდებით როგორც ქვის ხანის მასობრივ სამაროვნებში, სადაც ეს წესი ფართო გავრცელებას პოულობს საზოგადოების განვითარების გეოგრაფულ საფეხურზე. ამ მხრივ სამთავროს უამრავი პარალელი მოგპოვება კავკასიასა და თვით საქართველოში (ყობანი, მოზდოკი, რედკინლაგერი, ტალიში, ახტალა, ვორნაკი, ყალაქენდი, ყარაბულახი, გოგჩა, ბაქურციხე, იყალთო, გულგულა, ბეშთამენი, დვანი, ფლავისმანი, ხოვლე, ლები და სხვ.). როგორც დაკვირვება მოწმობს, დაკრძალვის ეს ჩვეულება განსაკუთრებით დამახასიათებელი ჩანს პატრიარქალური პერიოდის მეჭოგე ტომებისათვის. მართლაც, ამ ხანის სამარხებში აღმოჩენილ მოხრილ ჩონჩხთა მღებარეობა ძალიან მიაგავს ღია ცის ქვეშ დროებით წამოწოლილი, დასვენებული მწყემსის შესახედობას. თუ გავიხსენებთ, რომ ამ სახით დასაფლავებას საქართველოს მთიანეთის ზოგიერთ რაიონში დღესაც კი მწყემსურად, „მეცხორულად“, დასაფლავებას უწოდებენ, მაშინ შეგვიძლია ვივარაუდოთ, რომ მოხრილად დაკრძალვის მამობრავებელი მიზეზი უნდა ყოფილიყო ჭირისუფალთა მის-

* ჩონჩხთა მოხრილობის ტრადიციას პირველად ხაზი გაუსვა გ. ლომთათიძემ 1940 წ.

წრფემა წარმოედგინათ მიცვალებული — ოჯახისა და გვარის განუყრელი წევრი — ცოცხალი (მაგრამ დასვენებული) ადამიანისათვის დაზახასათებელი სახით. წლების მანძილზე, როგორც თხრის პროცესში, ისე კაპერული მუშაობის დროს წარმოებულმა დაკვირვებებმა დაადასტურა, რომ მამრობითი სქესის მიცვალებულნი სამთავროს ორმოსამარხებში მარჯვენა გვერდზე უმარხავთ, დედრობითი სქესისა კი — მარცხენაზე. ასეთი დასკვნის გამოტანა შესაძლებელი გახდა, ერთი მხრით, სათანადო ოსტეოლოგიურ მასალაზე საველე პირობებში წარმოებულმა პირველადმა დაკვირვებამ*, ხოლო, მეორე მხრით, და უმთავრესად სამარხეული ინვენტარის ხასიათის შესწავლამ. დადგენილად შეიძლება ჩაითვალოს, რომ ქალები, როგორც წესი, იმარხებოდნენ იარაღ-საჭურვლის გარეშე, და ეს, ალბათ, იმ უბრალო მიზეზის გამო, რომ იარაღი პრაქტიკულ ცხოვრებაში სრულიად არ შეადგენდა ქალის კუთვნილებას. მამსადაამე, მარცხენა გვერდზე მოსვენება და უიარაღობა არის ის ორი ძირითადი ნიშანი, რომელთა მიხედვით თითქმის ყოველთვის ადვილად შეგვიძლია გამოვიცნოთ ქალთა სამარხები სამთავროში. მაგრამ ამ ნიშნებს შორის უფრო მეტად დამტკიცებული ჩანს მარცხენა გვერდზე მოთავსების ტრადიცია, ვიდრე იარაღის ჩაუტანლობა. ამის ცხად მაგალითს გვაძლევს ორიოდ სამარხი, რომლებშიც დიაცურად დაკრძალულ მიცვალბულთ (მამსადაამე, დედაკაცებს), სამკაულთან ერთად იარაღიც (სატევიარი, შუბისპირი, ცული და სხვ.) აღმოაჩნდათ. მაგრამ ეს იმდენად იშვიათი მოვლენაა, რომ ზოგადი ხასიათის დასკვნის გამოტანის საშუალებას არ იძლევა. სამაგიეროდ, ქალთა შეუიარაღებლობა კარგად გვანიშნებს იმ დიდი სოციალური მოვლენის განმტკიცებას, რომელიც ძვ. წ. პირველი ათასწლეულის I ნახევრის მცხეთის მოსახლეობაში სამხედრო არისტოკრატის ჩამოყალიბებით დასრულდა.

ჩვენს მიერ ზემოთ მოტანილი ნიშნების მიხედვით მიცვალბულთა სქესობრივი დანაწილება რომ ქვეშაბრტეხასთან ახლოს უნდა იყოს, ამას შემდეგი ცნობებიც უნდა ადასტურებდეს. ჩვენს მიერ გათხრილ 550 სამარხში აღმოჩენილი იყო 594 ჩონჩხი, რომელთა განაწილება ფენების და სქესის მიხედვით შემდეგ სურათს იძლევა:

I ფენა	— 38	მამაკაცი,	27	დედაკაცი,	3	გაურკვეველი,	სულ	68
II ფენა	— 106		110	"	41	"	"	257
III ფენა	— 155		74	"	40			269
სულ	— 299		211		84			594

* ამ დაკვირვების სისწორე კარგად დაადასტურა საგანგებო კვლევამ, რომელიც საქართველოს სსრ მეცნიერებათა აკადემიის ექსპერიმენტული მორფოლოგიის ინსტიტუტში მ. აბდუშელიშვილმა ჩატარა ამთავროს ორმოსამარხებში აღმოჩენილი თავისქალების კრანომეტრიული შესწავლის მიზნით [12].

მოტანილი ცნობები ააშკარავენ, როგორც ეს მოსალოდნელი იყო, მობირდაპირე სქესის წარმომადგენელთა რიცხოვრივი ურთიერთშეფარდების დაახლოებით თანაბრობას, რაც რამდენადმე დარღვეულია III ფენაში მამაკაცთა სასარგებლოდ, სადაც ეს უკანასკნელი ორჯერ სჭარბობენ ქალებს (155 74-ის წინააღმდეგ). მაგრამ ადვილი შესაძლებელია, რომ ქალთა პროცენტი მეტი ყოფილიყო იმ სამარხებში, რომლებშიაც ადამიანთა სქესი სხვადასხვა მიზეზის გამო გაურკვეველი დაგვრჩა. ასეთი სამარხები კი III ფენაში არცთუ ცოტაა (სახელდობრ, 40), თუმცა დანაკლისის შესავსებად მაინც არაა ჰაკარისი. ყოველ შემთხვევაში, ეს გარემოება არ გვაგვარაულებინებს, რომ მამაკაცებისათვის და ქალებისათვის სამაროვანზე, ცალ-ცალკე, დამოუკიდებელი უბნები ყოფილიყოს გამოყოფილი და რომ ჩვენ უმეტესად მამაკაცთა სასაფლაო გვეთხაროს. რაც შეეხება საკითხს იმის შესახებ, თუ რა რწმენით ხელმძღვანელობდნენ ადამიანები, როდესაც სხვადასხვა სქესის მიცვალებულთ სხვადასხვა გვერდზე დაასვენებდნენ ხოლმე სამარხში, იგი ჯერჯერობით გადაუჭრელი რჩება. შეიძლებოდა გვეგვარაუდნა, რომ ქალთა მარცხენა გვერდზე დასვენება ერთგვარი გამოხატულება იყოს საქართველოს ზოგიერთ მთიან რაიონში უკანასკნელ ხანებამდე დაცული იმ ადათისა, რომლის მიხედვით საქალებო სადგომი ყოველთვის საცხოვრებლის მარცხენა ნაწილში იყო მოთავსებული. მაგრამ დედაკაცთა ამგვარად დაკრძალვა არა მარტო საქართველოშია გავრცელებული და ამიტომ ეს ვარაუდი მთლად დამარწმუნებლად ვერ გამოიყურება. ამდენადვე არაჰაკარისი იქნებოდა იმის აღნიშვნა, რომ მამაკაცის მარჯვენა გვერდზე დასაფლავება შესაძლებელია მისი, როგორც მარჯვე, მეომრის, თუნდაც ძლიერი მარჯვენის მქონის, თვისებებიდან გამომდინარეობდეს. არსებობს ვარაუდი, რომ რამდენადაც ადამიანს იარაღი სამხარილლით მარცხენა მხარეზე ჰკიდა, სამარხშიაც იგი მას იმავე მხარეზე, მამასადამე, ზემოდან უნდა ჰქონოდა, რის გამოც ადამიანი უეჭველად მარჯვენა გვერდზე უნდა დამარხულიყო. მაგრამ როგორღა ავხანათ იმ მამაკაცების მარჯვენა გვერდზე დამარხება, რომელთაც იარაღი ან სულ არა აქვთ ჩატანებული, ან სულ ქვეშ აქვთ მოქცეული. როგორც ვხედავთ, საკითხი ბოლომდე არ არის გადაწყვეტილი და კიდევ საჭიროებს დამატებით კვლევას.

ორმოსამარხებში მიცვალებულთათვის საგზლად შინაურ და გარეულ ცხოველთა ხორცის ჩატანების წესი, ისევე როგორც სხვაგან, სამთავროშიაც საყოველთაოდ აღიარებული ყოფილა. მაგ., აქ ვხვდებით: ცხვრის, თხის, ღორის, ტახის, მსხვილფეხა რქოსანი პირუტყვის (ხარის, ძროხის, კამეჩის), ცხენის, ვირის, კურდღლის, ირმის, ფრინველის, კუსა და სხვ. ძვლებს. დადასტურებულია ძაღლისა და თევზის ძვალთა აღმოჩენის ფაქტიც. ჩამოთვლილ ცხოველთაგან ყველაზე ხშირად გვხვდება: ცხვარი, თხა, ხარი, ძროხა, ღორი. ამასთანავე საკმაოდ ხშირი იყო მთელი ჩონჩხებიც, განსაკუთრებით,

ცხვრისა და თხის (№ 243 სამარხი, სამხრ. უბ. №№ 62, 70, 142, 153, 160, 161, 296, 306, ამავე უბნისა, № 1:0 სამარხი ჩრდ. უბნისა და სხვ.). იყო ღორის ჩონჩხიც (№ 240 სამარხი, 1946 წ.). ამავე სამარხში, სხვათაშორის, რჩეული ნივთები იყო: აღმოს. ქართული ტიპის ცული, ღორეჩო, შუბისპირი, სადგისი, თევზისმაგვარი ყუნწიანი საკიდები და სხვ. ხარისა და ძროხისას კი უმთავრესად თავის ქალისა და ფეხის ძვლებს ეხვდებოდნენ. აღსანიშნავია № 27 (1938 წ. ჩრდ. უბ. და № 160 სამარხები, 1939 წ. სამხრ. უბ.), რომლებშიაც ხარის თავის ქალა და თითქმის ყველა კიდური იყო აღმოჩენილი. № 160-ში ამასთან დამატებით კულის ძვლის მალევიც აღმოჩნდა, რაც სრულიად სამართლიანად აფიქრებინებდა მ. ივამჩენკოს, რომ აქ ჩატანებული ღიდა ყოფილიყო ცხოველის თავ-ფეხი და მთელი ტყავი კუდიანად. გავიხსენათ, რომ ეს ჰგავს მთელი ცხოველის (ხარის) იმიტაციას, რაც თრიალეთში იყო დადასტურებული [13. გვ. 96]. თითქოს ცხადია, რომ საქონლის ხორცი ქელეს მოხმარდა, ხოლო თავ-ფეხი და მთელი ტყავი კუდიანად მიცვალებულს საფლავში ჩაატანეს. ეს სამარხი იმითაც იყო საყურადღებო, რომ მასში, სხვა ცხოველთა ძვლებს გარდა, კუს ძვლებიც აღმოჩნდა. კუს განზრახვით ჩატანება ამ საფლავში ექვს გარეშეა, რადგანაც 1,60 მ სიღრმეზე, რომელზედაც ამ სამარხის ფსკერი მდებარეობდა, კუს ნებისმიერი ჩალწევა ნაკლებად არის სავარაუდებელი. ეს მით უფრო დასაშვებია, რომ მსგავს მოვლენას ხშირად ხვდებოდნენ მინგეჩაურის სინქრონულ სამარხებში [12], რომლებიც ბევრი რამით ჰგვანან სამთავროულთ. სამთავროს ორმოსამარხებისათვის, როგორც წესი, დამახასიათებელი ყოფილა უმთავრესად წვრილფეხა რქოსანი საქონლის თავრელო, რომელსაც უმეტესად საამისოდ განკუთვნილ ჭურჭელში (ლანგარსა ან ღრმა ჯამში) სდებდნენ და მიცვალებულს ჩეულებრივ სახის წინ, გულმკერდთან დაუდებდნენ ხოლმე.

ჩვენი დაკვირვების შედეგები ცხოველთა სახეზე, მათ ურთიერთშეფარდებაზე, ზრდის დინამიკაზე და სქესის მიხედვით განსხვავებულ სამარხებში მათ განაწილებაზე საკმარისი გარკვეულობით გვიჩვენებენ იმ დიდ აღმავლობას სამეურნეო განვითარებაში (კერძოდ, მესაქონლეობაში), რომლისთვისაც მიუღწევია მცხეთის მოსახლეობას განსახილველი პერიოდისათვის*. ისინი, კერძოდ, საშუალებას გვაძლევენ გავაყეთოთ არსებითი ხასიათის ზოგიერთი დასკვნა.

1. უპირველეს ყოვლისა, საცხებით აშკარად ჩანს მონადირეობის მესამე-მეოთხე ხარისხოვანი როლი, რომელსაც იგი ჯერ კიდევ ასრულებს ადა-

* როდესაც ვლაპარაკობთ აქამდე ჩვენთვის საინტერესო ხანის მცხეთის მოსახლეობაზე, ზოგჯერ უნდა, მხედველობაში გვყავს მხოლოდ ის ნაწილი, რომელსაც ემსახურებოდა სამთავროს სამართავიანი ექვი არ არის, რომ მცხეთის ცალკეულ უბნებს თავიანთი სასაფლაოები ექნებოდათ. აქედან უკვე ცნობილია არმაზისხევის, თითქოს კარსინისხევის, წიწმურ-კამარახევის და სხვ. სასაფლაოები.

მიანთა სამეურნეო ცხოვრებაში. ამის მაჩვენებელია გარეულ ცხოველთა (ირმის, ტახის, კურდღლის და სხვ. ძვლების სიმცირე. შინაურ და გარეულ ცხოველთა ურთიერთშეფარდება 8 : 1 (400-ზე მეტი ერთეული 50-ის წინააღმდეგ). ამასთანავე ჩვენ არ ვფიქრობთ, რომ ასეთი შეფარდებრი მნიშვნელოვნად დარღვევა შეეძლოს სათანადო პერიოდის ნამოსახლარის შესწავლას, სადაც შეიძლება მხოლოდ მასშტაბი იყოს დიდი.

2. მონადირეობის როლის პროგრესული შემცირება როგორც საერთოდ, ასევე აქაც, რა თქმა უნდა, პირდაპირი შედეგი იყო მსხვილფეხა და წვრილფეხა რქოსანი საქონლის გამრავლებისა, მისი პროდუქტიულობის ამაღლებისა და, საერთოდ, მესაქონლეობის უფრო ინტენსიურ ფორმაზე გადასვლისა. შინაურ ცხოველთა მოშენება-გამრავლების დინამიკის მაჩვენებელი ჩვენს მიერ მოტანილი ცნობები გვაუწყებენ, რომ, მაგ., ცხვრის მოშენება საკუთრივ ადრეული რკინის ხანისათვის (ძვ. წ. X—VI სს) გვიანბრინჯაოს ხანის ადრეულ ეტაპთან შედარებით, გადიდებულა თითქმის 5-ჯერ, ღორის მოშენება — 12-ჯერ, მსხვილფეხა რქოსანი პირუტყვისა — 13-ჯერ, ხოლო ცხენისა — 4-ჯერ.

3. მესაქონლეობის ასეთი სწრაფი განვითარება შესაბამის გამოხატულებას პოულობს სამარხეულ ინვენტარში, ან, თუ შეიძლება ასე ითქვას, მესაქონლეობის პროდუქტებით* მიცვალებულთა „მომარაგებაში“. ასე, მაგ., ცხვრით „მარაგდება“: ა) გვიანი ბრინჯაოს ხანაში ნეკროპოლის „მოსახლეობის“ ერთ მესამედზე ნაკლები; ბ) გარდამავალ ხანაში — ერთი მესამედი, ხოლო რკინის ხანაში — მთელი „მოსახლეობის“ ნახევარზე ცოტა ნაკლები. მსხვილფეხა რქოსანი პირუტყვის პროდუქტებით „მომარაგება“ რაჭდენადმე უფრო დაბალ მაჩვენებლებს იძლევა და შესაბამისად გამოიხატება: I ფენისათვის — „მოსახლეობის“ მეჩვიდმეტედი ნაწილი; II ფენისათვის — მეექვსედი, III ფენისათვის — მეხუთედზე ცოტა მეტი.

4. კიდევ უფრო მკვერმეტყველ პასუხს გვაძლევენ ჩვენი მასალები კთხვაზე, თუ რომელი სქესის წარმომადგენლები ჩანან ამ მხრივ უკეთესად „მომარაგებულნი“? რა თქმა უნდა, — მამაკაცები. თითქოს, ასეთი პასუხი ივარაუდებოდა წინასწარვე, მაგრამ ჩვენი ცნობები ამ ვარაუდს საკმაოდ დამტკიცებულ დებულებად აქცევენ. ასე, მაგ., წვრილფეხა რქოსანი პირუტყვით ისინი ორჯერ და უფრო მეტად „მომარაგებულნი“ არიან, ვიდრე ქალები. თუ I ფენაში ღორის განაწილება კაცებსა და ქალებს შორის ჯერ კიდევ თანაბარია (რაც შეიძლება სრულიად შემთხვევითი გარემოებით აიხსნებოდეს), II ფენაში მამაკაცები ამ მხრივ სამჯერ უკეთეს მდგომარეობაში

* ამასთანავე, არათუ გამორიცხული არაა, არამედ სასვებით დასაშვებია ვარაუდი, რომ გარკვეული ჯგუფი თიხის ჭურჭლებისა (საღვებლები, ღერგები, საწვინ ქილები და სხვ.) შესაძლოა რძის პროდუქტებს (რძეს, მაწონს, ხაზოსა და სხვ.) შეიცავდნენ, მაგრამ ამის გატეგორიული მტკიცება, გასაგები მიზეზის გამო, ძნელდება.

აღმოჩნდებიან, ხოლო III ფენის მამაკაცები უკვე ხუთჯერ აჯობებენ ქალებს. ასეთივე სურათი გვაქვს მსხვილფეხა რქოსანი პირუტყვის ნაწილების გატანების მხრივაც: I ფენის მასალების მიხედვით ფიქსირებული უპირატესობა მამაკაცებისათვის (3:1) კიდევ უფრო განმტკიცებულია და „დაკანონებული“ ჩანს II და III ფენებში (შესაბამისად 25—12-ისა და 29—9-ის წინააღმდეგ). აღარაფერს ვამბობთ ცხენის შესახებ, რომლის მოვლა-პატრონობა, გახედნა და გამოყენება (მეურნეობასა და ლაშქრობაში) მხოლოდ და მარტოოდენ მამაკაცის ზრუნვის საგანს შეადგენდა, და სააქაო ცხოვრებაში მის პატრონთან მჭიდროდ დაკავშირებული, იგი საიქიოშიაც მას მსხვერპლად ეწირებოდა.

იგივე შეიძლება ითქვას ქალთა ადგილის, უფრო სწორედ, უადგილობის შესახებ მონადირეობაშიც, საიდანაც ქალის შრომა სრულიად გამორიცხული ჩანს, ეს იმით მტკიცდება, რომ გარეულ (სანადირო) ცხოველთა (ირმის, ტახის, კურდღლის, ფრინველისა და სხვ.) ძელები მხოლოდ მამაკაცთა სამარხებშია, თუ არ მივიღებთ მხედველობაში ტახის ერთ ეშვს, რომელიც აქ — ქალის სამარხში, შესაძლებელია, სამკაულის როლს ასრულებდა.

რამდენადმე განსხვავებული მდგომარეობა გვაქვს ქალის მონაწილეობის მხრივ მეურნეობის ისეთ ძირითად დარგში, როგორსაც მიწათმოქმედება წარმოადგენს. ამის თვალსაჩინო მაგალითს სამაროვნის ჩრდილო უბანზე 1948 წ. გათხრილი № 320 ორმოსამარხი გვაწვდის. არავითარ ექვს არ უნდა იწვევდეს ის გარემოება, რომ აქ ჩვეული პოზით დაკრძალული დედაკაცი მოსვენებული იყო კევრზე, რომლისგან მხოლოდ კოხები გადარჩენილიყო [8]. ჩვენი სამიწათმოქმედო კულტურის ისტორიისათვის ამ ფაქტს თავისთავად, რა თქმა უნდა, უაღრესად დიდი მნიშვნელობა აქვს. მაგრამ ამ კონკრეტულ შემთხვევაში ჩვენ გვიინტერესებს საკითხის სხვა მხარე. კევრზე ქალის დასვენება გაგებულ უნდა იქნეს არა, როგორც რაღაც საოცრება, არამედ როგორც მიწათმოქმედება-მემინდვრეობაში ქალის შრომის ამა თუ იმ სახით გამოყენების მანიშნებელი ფაქტი. ამავე დროს ის გარემოება, რომ კევრის აღმოჩენა დადასტურდა არა მამაკაცის სამარხში, ოდნავადაც არ გავძლებს უფლებას ვამტკიცოთ, რომ მამაკაცები მიწათმოქმედებას არ მისდევდნენ.

როგორც ჩანს, საკითხი უნდა დაისვას არა ამა თუ იმ სქესის ადამიანთა მიწათმოქმედებაში მონაწილეობის შესახებ, არამედ იმის შესახებ, თუ შრომის რა ცალკეულ, კონკრეტულ სახეებს ასრულებდნენ კაცები და ქალები მეურნეობის თვით ამ დარგის შიგნით. ვინაიდან კევრის მოხმარება ისევე თავისთავად გულისხმობს (ამ მაგალითის მიხედვით) ქალის მონაწილეობას მიწათმოქმედებაში საერთოდ და ლეწვაში, კერძოდ, როგორც № 119 (მამაკაცის) სამარხში აღმოჩენილი რკინის ნაშლის მოხმარება — მამაკაცის მონაწილეობას მკაში. საკითხს თუ ამ თვალსაზრისით მივიუღებთ, მაშინ შეიძ-

ლება ვივარაუდოთ, რომ სათესი ფართობის მომზადება და ხენა-თესვა უფრო მაშაქაციის საქმე უნდა ყოფილიყო, რადგანაც ამ დროისათვის ჯერ კიდევ ივარაუდება ახლების გაჭრაზე დაფუძნებული სისტემა მიწათმოქმედებისა, რომელიც უფრო მძიმე შრომას მოითხოვდა, ვიდრე ქალის შრომაა. ამ უკანასკნელის გამოყენება კი უფრო რაციონალური იქნებოდა მოსავლის აღება-შენახვაში და მის მოვლა-პატრონობაში.

ჩვენ ქვემოთ ვიტყვით, მაგრამ აქაც აღენიშნავთ წინასწარულად, რომ საშთაეროს მასალების მიხედვით დედაკაცები (რამდენადაც მათთან იარაღ-საქურველს არ ვხვდებით) სრულიად გამოთიშული ჩანან აქტიური მონაწილეობისაგან სამხედრო საქმიანობაში, რომელიც ამ დროიდან განუყოფლად მაშაქაცების მოვალეობას შეადგენდა.

ამგვარად, მოტანილი მაგალითები თითქოს აუცილებლად ამტკიცებენ, რომ ძვ. წ. VIII—VII საუკუნეებისათვის მოსახლეობაში, ერთი მხრივ, პატრიარქალურ ოჯახს თავისი განვითარების უმაღლესი წერტილისათვის მიუღწევია, ხოლო, მეორე მხრივ, სრულიად დასრულებულია ამ ოჯახთა საგარეო საქმიანობიდან დედაკაცთა გამოთიშვის პროცესი და ეს უკანასკნელნი, შექმნილი ვითარების შედეგად, უმეტესად შინა, ოჯახურ საქმიანობაში ჩაკეტილან.

ამის შემდეგ შეგვიძლია გადავიდეთ ორმოსამარხთა და თვით სამარხეული ინვენტარის ზოგად დახასიათებაზე.

სამთავროს სამაროვნის სამარხეული კომპლექსები

1. შუაბრინჯაოს ხანის სამარხები. კმ. წ. XVII—XVI საუკუნეების
სამარხეული კომპლექსები

სამარხი № 243
(1040, ს; სურ.
1—2).

როგორც შემდეგ გამოირკვა, ამ გორასამარხის ზეინულში გვიანანტიკური ხანის 5 კრამიტსამარხი (№№ 223, 224, 240, 241, 242) იყო ჩაშვებული. ამათი ალაგების შემდეგ 167—168 და მათ მეზობელ კვადრატებში აღმოჩნდა რიყის ქვისგან შედგენილი კრომლები, რომლის დიამეტრი 10 მ უდრიდა. კრომლებით შემოსაზღვრული მთელი ფართობი დიდ-პატარა რიყის ქვებით იყო მოფენილი. ქვაფენილი პერიფერიებზე თხელი იყო, ცენტრში თანდათანობით სქელდებოდა. კრომლების ცენტრში აღმოჩნდა დასაყრძალავი ორმო ისეთივე რიყის ქვითა და მიწით ამოვსებულ. ორმოს ფართობი 1,50 მ² უდრიდა, სიღრმე 2,50 მ; მისი ძირი ზედაპირიდან 2,50 მ სიღრმეზე იმყოფებოდა. მაგრამ თიხის ქურქელთა ფრაგმენტებმა და ცხოველთა ძვლებმა ჯერ კიდევ 3,30 მ სიღრმეზე იჩინა თავი. პირველად გამოჩნდა ბრინჯაოს გრძელი მახვილი, შემდეგ და შემდეგ კი სხვა ნივთებიც: ბრინჯაოს პაწია სატყეარი, გიშრის, სარდიონის, კვარცისა და ოქროს ფუყე მძივები და რამდენიმე უმორგვოდ ნაქერწი მქისე თიხის სქელკეციანი ქურქელი. საერთოდ ფრიად ორიგინალური ინვენტარი იყო (განსაკუთრებით რაპირისებრი გრძელი საძვერებელი მახვილი). სამარხის ჩრდილო-დასავლეთ ნაწილში, საცეცხლურთან, აღმოჩნდა ცხვრის მთელი ჩონჩხი, ცენტრში კი ხარის ფეხისა და ნეკნის ძვლები იყო. მთელ ფართობზე შეინიშნებოდა ხის ნახშირის ნამცეცებისა და ობსიდიანის ანატყეც-ანამტყრეუების სიმრავლე.

1. (12—54:11715; სურ. 4). დერგი (ქვეერისებრი) ქარსნარევი მქისე თიხისა; შავზედაპირიანი და ვარდისფერსარჩულიანი, ზედაპირნაპრიალები; მალალი, ოდნავ პირგადმოშლილი, ყელმომალლო, კვერცხისებრტანიანი, პირბრტყელი. ყელის ძირში ღარი არტყია. პირის და ყელის ნაწილი აკლია. უმორგვოდ ნაქერწია. სიმაღლე 50,5; დმ ყელის 45,0; მუცლის 40,0 სმ, ძირისა 18; სისქე 1,1 სმ.

3. მცხეთა, IV

2. (12—54:12162; სურ. 5). დერგი ქარსნარევი მქსე თიხისა; შავ-პრიალა ზედაპირიანი (რამდენადმე გადასულია); მაღალი, ოდნავ პირგადმოშლილი და ქობიანი ფართო, მომაღლო ყელი აქვს; გოფირებული (სამ ღარს შორის ორი რელიეფური ქედია), მკვეთარწიბოიანი; კვერცხისებრტანიანი, ბრტყელძირა ჭურჭელია; უმორგვოდ ნაძერწი. სიმაღლე ჭურჭლის 41,0; ყელის 7,5; ღმ პირის 17,9; მუცლის 34,2; ძირის 16,5 სმ.

8. (12—54:11712; სურ. 3). ქილა ლეგად, ალაგ-ალაგ ღია მოვარდისფროდ გამოწვარი, ქარსნარევი, მქსე თიხისა; უმორგვოდ ნაძერწი; მომაღლო, პირფართო და გადმოშლილი. თითქმის სწორადკვეცილი ბაკო აქვს; კვერცხისებრტანიანი და ძირბრტყელი ჭურჭელია; მუცელზე, საპირისპირო მხარეზე, თითო მოგრძო პაწია შვერილი აქვს მიძერწილი ვერტიკალურად. სიმაღლე ჭურჭლის 22,0; ღმ ძირის 18,0; მუცლის 19,2; სისქე 0,8; ბაკოსი 0,7 სმ.

4. (12—54:11714). ფრაგმენტები ჩალისფრად გამოწვარი, ქარსნარევი მქსე თიხის ჭურჭლისა, რომელიც ბრტყელძირა ყოფილა; სქელკეციანი, უმორგვოდ ნაძერწი.

5. (12—54:11713). ფრაგმენტები თიხის ჭურჭლისა, რომელსაც შავად გაპრიალებული ზედაპირი და ვარდისფერი სარჩული ჰქონია. თიხა არაწყარი კონსისტენციისა ყოფილა, არათანსწორად გამოწვარი; თითქმის სწორადკვეცილი პირი ჰქონია. ყელი არ ყოფილა გამოყოფილი. სისქე 1,0 სმ; უმორგვოდ ნაძერწია.

6. (12—54:11716; სურ. 6). მახვილი ბრინჯაოსი; რაპირისებრი, გრძელი; ვიწრო; მაღალი და მჭრელი ქედი წვერამდე გასდევს. განივკვერდებჩაღრმავებული რომბის მოყვანილობა აქვს. ფართო მხრები თითქმის სწორად აქვს განზიდული. ვიწრო, მოგრძო ბრტყელი ყუნწი აქვს ბოლოსთან 0,3 სმ დიამეტრის ნახვრეტით ტარის დასამაგრებლად. პირი ძალიან მჭრელი და ქედის ნაწიბურთვ ერთობ მკვეთრი აქვს. პირი მხრის ნაწილიდანვე მკვეთრად ვიწროვდება. მწვანე კეთილშობილი პატინით არის დაფარული. სიგრძე — 99; სიგანე (მხრებში) 5,6; შუა წელში 2,1; წვერთან 0,8 სმ; სისქე (მხრებთან) 1,9; შუა წელში 1,3; წვერთან 0,3 სმ; ფრთის სიგანე (მხრებთან) 2,2; შუაწელში 0,7; წვერთან 0,2; ყუნწის სიგრძე 5,7; უდ. სიგანე 1,2; უდ. სისქე 0,4 სმ.

7. (12—54:11717; სურ. 7). სატევიარი ბრინჯაოსი; ძირითადად სამკუთხა მოყვანილობისა, მხრებდაქანებული; სწორაკუთხა, ბრტყელყუნწიანი, რომელსაც ბოლოში 0,3 სმ დიამეტრის ნახვრეტი აქვს ტანის დასამაგრებლად. ორპირლესილია, ფხიანი; ქედი თითქმის არ ეტყობა. დაფარული მწვანე პატინით. სიგრძე 9,9; სიგანე მხრებში 3,1; ყუნწის სიგრძე 2,6; სიგანე 2,0; უდ. სისქე — 0,3 სმ.

8. (12—54:11718; სურ. 8). მძივები სარდიონისა; 3 ცალი. ამათგან

ორი მოვარდისფრო-წითელი, პატარა, მრგვალ-ბრტყელი, ორთავ მხარიდან გახვრეტილი. ერთ-ერთის დმ. 0,7; სისქე 0,2 სმ; ერთი ც მოზრდილი, თავ-ლისფერი, მრგვალი. ორგან დამრეცად ჩათლილი და გაბრტყელებულ ნა-წილში ორთავ მხრიდან გახვრეტილი. უდ. დმ 1,7 სმ.

9. (12—54:11719; სურ. 9). მძივი გიშრისა, მომრგვალებული, დამ-ტვრეული.

10. (12—54:11720; სურ. 10). მძივე ბი მოთეთრო, რძისფერი კვარ-ცისა; 2 ცალი. მათგან ერთი ოვალურ-ბრტყელი, უხეშად ნაკეთები, მეორე მომრგვალო, ერთგან ჩამოტეხილი, მოდილო. დმ 1,3 სმ.

11. (12—54:11721; სურ. 11). მძივე ბი ოქროს სიფრიფანა ფირფი-ტისა; მრგვალი, ფუყე; 3 ცალი უფრო სწორად, მძივების მცირე ფრაგმენ-ტებია (ამჟამად პლასტელინის ბურთულეებზე გარშემოკრული). ერთ-ერთი მძივის ფრაგმენტზე შეინიშნება მკრთალად ნაქაწრი წყვილი ღარის სარტყე-ლი, რომელზედაც აქედან და იქიდან ეყრდნობა წვრილაღვე ნაქაწრი ღარე-ბისგან შედგენილი სამკუთხედები. ერთ-ერთი ნიმუშის სიმაღლე 1,4; დმ. 1,5 სმ.

გორასამარხი 159 (1940, N, სურ. 12). აღმოჩნდა VII ფართობზე. ზედაპირიდან 2,60 მ სიღრ-მეზე. იგი შედგებოდა რიყის ქვის წვრილი ყრილისა-და მის ცენტრში მოთავსებული, ამჟამად დაშლილი, ქვასამარხისაგან. რაც შეეხება მიწის ზვინულს, რომე-ლიც ქვაყრილს ზემოდან ფარავდა, დროთა განმავლობაში ერთნაირად გადარეცხილი იყო ისე, რომ გათხრის მომენტში გორასამარხისათვის ბორ-ცვისებრი შემალლების მსგავსი რამ აღარ შეინიშნებოდა. ყრილს მეტ-ნაკლებად წესიერი წრის ფორმა ჰქონდა. წრის დიამეტრი 5,50—6,00 მეტრს უდრიდა. მისი შექმნილი წყობის სიფართე 1,00—1,50 მ, ხოლო სისქე — 0,20—0,25 მ აღწევდა. რელიეფის შესაბამისად იგი დასავლეთისაკენ თანდა-თან მაღლდებოდა. ცენტრში მოთავსებული ქვასამარხი შედგებოდა მჭადა ქვიშაქვის ფართო ფილებისაგან, რომლებიც ერთიმეორეს გადაუბმელად, მე-ქანიკურად, უკავშირდებოდნენ; მათგან ერთ-ერთი (აღმოსავლეთ მხარეზე მდებ-არე) კედელი ადრე დამტვრეულ-დაფხვნილიყო. კედლის ქვებს ალაგ-ალაგ, სხვა კირქვის ნატეხები და რიყის ქვები ჰქონდა შემოწყობილი სიმაგრის გუ-ლისთვის. არ იყო შემორჩენილი გადამხურავი ფილაქვაც. ალაგ-ალაგ შემორ-ჩენილი რიყის ქვები აქ ზვინულის გადარეცხვის შემდეგ დარჩენილის შთა-ბეჭდილებას ტოვებდა. მოყვანილობით ქვასამარხი კვადრატს უახლოვდებოდა (1,10×1,05 მ); ფილაქვის სისქე საშ. 0,08 მ. მიმართული იყო N00—SWW. სამარხი სრულიად უძრავი მოყვითალო თიხნარით იყო საყვ. მიწაში გამოირ-ჩა მხოლოდ ადამიანის ბარძაყის თუ წვივის ძვლის ნატეხი, ურეტულშო კაყის მცირე ლამელა და ლიამოწითალო გამომწვარი თიხის ქურჭლის სამი მცირე ფრაგმენტი. აშკარაა, რომ იგი გაძარცული იყო.

უფრო გვიან ხანაში, გორასამარხის ზეინულში სხვა სამარხი ჩაუშვიათ (იხ. 158-ე სამარხის აღწერილობა).

12. (12—54:4565). ფ რ ა გ მ ე ნ ტ ე ბ ი აგურისფრად გამომწვარი თიხის ჭურჭლისა; გვერდის მცირე ფრაგმენტებია, რის გამოც ჭურჭლის მოყვანილობის წარმოდგენა კირს. უდიდესი ზომებია: $3,6 \times 2,2 \times 1,10$ სმ. სამი ცალია.

18. (12—54:4566). ა ნ ა ტ კ ე ც ი თაფლისფერი კაეისა; სამკუთხედის მოყვანილობისა, ორფერდა ზურგიანი. მუცლის მხარეზე კარგად ეტყობა ნიჟარისებრი ამონატკეცი. დარტყმის მოედანი თითქოს შესწორებული აქვს. ურეტუშოა. ნაპირზე თითქოს ხმარების კვალი ეტყობა. $3,5 \times 2,4 + 0,7$ სმ.

აღმოჩნდა 1946 წელს სამხრეთ უბანზე 1 საედელ კ ე ნ ო ტ ა ფ ი 1 თხრილში, მიწის ზედაპირიდან 0,3 მეტრის სიღრმეზე. წარმოადგენს ჭურჭელთა გროვას, რომელსაც ეჭირა მოედანი $0,85$ (O—W) $\times 0,60$ (N—S), მეტრზე. ადამიანის ჩონჩხის ნაშთი ჭურჭელთა ამ გროვასთან არ ყოფილა, გარდა მსხვილფეხა რქოსანი პირუტყვის რამდენიმე ძვლისა, რაც ქვემოთ აღწერილ სვასტიციან თიხის ჭურჭელში ეყარა*.

14. (12—54:6627); სურ. 13). ქ ი ლ ა შ ა ე - ლ ე გ ა დ , არათანაბრად გამომწვარი მქისე თიხისა, უმორგვოდ უხეშად ნაძერწი; მაღალი, სქელკეციანი, პირფართო, ოდნავ პირგადმოშლილი, მხრებგანიერი, მუცელჩაიწვროებული, ბრტყელფართო ძირით; შიდაპირი თითქოს უფრო ღიაფრად არის გამომწვარი. პირს ქვემოთ მხარზე ოთხგან გონგით (წვეტიანი ჯოხით) ამოკაწრულია სვასტიკის ნიშანი, რომელთაგან ორ მეზობელ სვასტიკას ფრჩხილისებური ორნამენტი, ხოლო ერთს წყვილი ჯვრის გამოსახულება ახლავს. ფრიად უხეშზედაპირიანია. სიმაღლე 32,0; დმ პირის 21,0; უდ. დმ (სიგანე მხრებში) 31,0; ძირის 13,0 სმ.

15. (12—54:6628). ს ა დ ლ ე ვ ე ბ ე ლ ი . ქ ი ლ ა მ ო შ ა ე ო დ გამომწვარი თიხისა; თხელკეციანი, ნაპრიალები, მაღალი, ოდნავპირგადმოშლილი, ყელდაბალი, მუცელგანიერი, კვერცხისებრი მოყვანილობის ტანი აქვს. ძირვიწრო მხარზე ერთი ტალღური და სამი კონცენტრული ღარი გადასდევს. აქვს დაბალი და ვიწრო სასულე მილი. სიმაღლე 34,5; დმ პირს 13,5; მუცლის 33,0; ძირი არ იზომება.

16. (12—54:6631; 14). ქ ო თ ა ნ ი ლ ე გ ა - მ ო წ ი თ ა ლ ო დ გამომწვარი თიხისა (ყლალი ფერიც ეთქმის); ზედაპირხაოიანი; პირქობიანი, რამდენადმე შიგნით ჩაღრმავებული (ალბათ სახურავის მოსარგებად). ყელდაბალი, მხრებგანიერი, ძირჩაიწვროებული. მხარს კონცენტრული ღარები და ფრჩხილისე-

* სამარხის აღწერილობის გვერდით, მარცხნივ, ავტორს მიუწერია ფანქრით: შბ. დასასრული (მუშაბრინჯაოს დასასრული.—რედ.)

ბური ორმანენტი ამკობს. დართა შორის ალაგ-ალაგ ირიბი მკრთალი ჭდექ-ბია. ქვედა მუცელიც (ძირთან ახლოს) სამი კონცენტრული ღარიოთა და ხში-რი ნაკაწრი ხაზებით აქვს დაფარული. ძირის წიბო დაკეპნილია, ხოლო ზედა-პირზე სპირალური ღარია. კახურია, შუაბრინჯაოდან გვიანბრინჯაოში გარ-დაწავალი ხანისა. სიმაღლე 18,0; დმ პირის 12,7; მუცლის 22,0; ძირის 6,7 სმ.

17. (12—54:6632; სურ. 15). ქილა ზემოაღწერილის მსგავსი, უფრო-მომკვრო, პირმოტეხილი; მხარზე ცხრა კონცენტრული ღარი არტყია. ქვედა მუცელი შებოლილია. დმ. მუცლის 31,0; ძირის 9,0 სმ.

18. (12—54:6630). კოკობის ფრაგმენტი, თხელკეცანი; ოღნავ პირგადაშლილი ჭურჭელი ყოფილა.

19. (12—54:6629; სურ. 16). ჯამი შავ-ლევად გამომწვარი თიხისა, ზედაპირხაოიანი, ღრმა, რამდენადმე ძირდაჩვრეტილია. საწურავის დანიშნუ-ლების ჭურჭელი ყოფილა; პირ-გვერდი ჩამოტეხილი. სიმაღლე შემონახული ნაწილისა 8,5; დმ პირის 16,9; უდ. მხრებში 17,0 სმ.

აღმოჩნდა 127-ე კვადრატში, 151-ე სამარხის გვერ-
ორმოსამარხი 156 დით. იგი გამოყოფილი იყო 157-ე სამარხისგან სიმაღ-
(1939, S; სურ. ლეზე ჩადგმული ქვიშაქვის ფილაქვით. სამარხის თავ-
17—25). ზე რიყის ქვის გროვა იღო. მიცვალბულის პოზა არ
იყო მთლად ცხადი. თითქოს იგი იქდა, მუხლები ნი-

კათან უნდა ჰქონოდა მითანილი. სამარხის სახურავის ჩაქცევის შემდეგ ქვე-და კიღურები მარჯვნივ დაქანებულან, ხოლო თავის ქალა ძირს ჩავარდნი-ლა. მალეებისა და ნექნების ცუდად დაცულობის გამო ტანის მდებარეობის გარკვევა ვერ მოხერხდა, თუმცა ხერხემალი გაუხრელად იღო. ჩონჩხის და-სავლეთით ცხვრის ძლიერ გახრწნილი ჩონჩხი იღო. სამარხში შავლევა თი-ხის ოთხი ჭურჭელი, ობსიდიანის ნატეხები და ნახშირის ნამკეცები აღ-მოჩნდა*.

20. (12—54:10226; სურ. 18, 19). ქილა (ქრთანიც ეთქმის) რუხ-ლევად, არათანაბრად გამომწვარი თიხისა; ნაპრიალები; პირგაღმოსული, ყვლდაბა-ლი, ზომიერად მხრებგადაქანებული, სფერულმუცლიანი, ბრტყელძირა; ყე-ლის ძირში, უფრო მხრის დასაწყისში, ერთმწკრივა წერტილოვანი ორნა-მენტის სარტყელი შემოსდევს, რომლის ქვეშ ასევე დაწერტილებული 11 სამკუთხა შევრონია წვერით ქვემოთ გამწკრივებული. თიხა სუსტი კონსის-ტენციისა, ფორიანი, ქვიშის მომხსო მარცვლებით გამქლევებული. სიმაღ-ლე 17,0; დმ პირის 12,0; მუცლის 20,0; ძირის 9,2 სმ.

21. (12—54:10228; სურ. 20, 21). ტოლჩა (დიდი ჭურჭლიდან სითხის ამოსაღები) მუქნაცრისფრად გამომწვარი თიხისა; სწორად მოჭრილი თხელი

* სამარხის აღწერილობის გვერდით, მარცხნივ, ავტორს მიუწერია ფანქრით: შბ დასასრუ-ლი (შუაბრინჯაოს დასასრული—რედ.).

პირი აქვს, მხრებდაქანებული, ბიკონუსურტანიანი, ბრტყელძირა; ოვალურ-გასახედიანი, ოვალურგანივეკეთიანი ყური, პირიდან საგრძნობლად ამოზიდული, მეორე ბოლოთი მუცლის წიბოზეა დაძვრწილი. კოხტა ნახელავია, სიმაღლე 12,1; დმ პირის 10,3; მუცლის 14,9; ძირის 6,2 სმ.

22. (12—54:10229; სურ. 22, 23). ქოთანი რუხფრად გამომწვარი მკისე თიხისა; სქელკედლიანი; პირვიწრო, ოდნავ პირგადმოშლილი; უმორგვოდ ნაძვრწი (საერთოდ ამ სამარხის ყველა ჭურჭელი უმორგვოდ არის გამოძვრწილი). მკვეთრად მხრებდაქანებული, რომელიც ასევე მკვეთრად გაფართოებულ; გამოყოფილ მუცელში გადადის (ისე, როგორც ეს აღრინდელ და შუაბრინჯაოს ხანის ჭურჭელს ახასიათებს); სფერული მუცელი და ბრტყელი ძირი აქვს. სიმაღლე 12,1; დმ პირის 12,1; მუცლის 12,5; ძირის — 8,2 სმ.

23. (12—54:10227; სურ. 24, 25). ჯამი (პატარა ბაღია ეთქმის) რუხლევად გამომწვარი თიხისა; პირმოყრილი, შიგნით დაქანებული ბაკოთი, მკვეთრად ძირჩავეწროებული და ოდნავ გამოყოფილი ქუსლით დამთავრებული. პირთან ევალი თითის გასაყრელი, მრგვალგასახედიანი, საგრძნობლად შემალღებელი, მრგვალღერა ყურია დასკუპებული (ყურის დიდი ნაწილი ძველადვე მოტეხილა და დაკარგულა). ჭურჭელი კრემისფერ წერნაქში (ანგობში) ყოფილა ამოვლებული, რაც კარგად შემორჩენილა ზედაპირზე და პირის გარშემო; გარედან მკლე, ფორიან თიხას ქარსიც ურევია. სიმაღლე 10,3; ქუსლის სიმაღლე 0,6 სმ; დმ პირის 17,7; სიგანე მხრებში 20,5; ძირის 8,5 სმ.

სამარხი, როგორც ჩანს, შუაბრინჯაოს ხანას, მის მიწურულს მაინც, ეკუთვნის.

II. გვიანბრინჯაოს ხანის სამარხები

გვიანბრინჯაო I. ძვ. წ. XV—XIII საუკუნეების სამარხაული კომალიძეძი.

ორმოსამარხი 198
(1040, 5; სურ.
26—88).

აღმოჩენილი იყო 149-ე კვადრატში, მიწის ზედაპირიდან 0,75 მ სიღრმეზე. ჩონჩხი ძალიან დაზიანებული იყო. ქვედა კიდურები სრულიად არ შემონახულიყო, წვივის ძვლიდან ერთი მცირე ნატეხი, მარცხენა მკლავისაგან კი მხოლოდ მხრის ძვალი იყო აღგილზე; ასეთივე ძვლის ფრაგმენტი შემორჩენილიყო მარჯვენისაგანაც. ამ ნიშნების მიხედვით, მ. ივანჩენკო ვარაუდობს, რომ ჩონჩხი ზურგზე გამოტილი უნდა

ყოფილიყო, ხელებჩაშვებული და თავით დასავლეთისაკენ დამხრობილი. თავთან მიცვალებულს შავად გამომწვარი თიხის ორკუთხიანი ქილა და ხელით ნაძერწი პატარა ჯამი ჰქონდა. ზემოსხენებულ ქილაში პატარა კოკობი აღმოჩნდა, რომელშიც თავის მხრივ იღო ორსაგდულიანი ნიჟარა; გულზე ეღო ბრინჯაოს მოკლე, უტარო სატევრისპირი, რომელიც არქაულ იერს ატარებს და შეშადგენლობითაც თითქოს სულერთიანად სპილენძისაა. გარდა ამისა, ჩონჩხის ჩრდილო მხარეზე რომელიღაც ცხოველის ძვლები ეწყო*.

24 (12—54:11564; სურ. 27). ქილა რუხფერად გამომწვარი თიხისა; ზედაპირხაოიანი, პირფართო, სწორადკვეთილი ბაკოთი, რომელიც გადმოშლილია; მხრებგანიერი (კვერცხისებრმუცლიანიც ეთქმის), ორკუთხა (ზონრი-სათვის). ბრტყელგანიკვეთიანი და თითქმის მრგვალგასახედიანი კიდევები და დაკეპნილია ირიბი ჭდეებით. ასეთივე ჭდეებია ჭურჭლის მხარეზეც, რაც გრესილის შთაბეჭდილებას ქმნის. მთელი ზედაპირი წვრილი კონცენტრული ხაზებით არის დაფარული. ძირის სიბრტყეზე (და არა წიბოზე) შემორიგებულია მოკლე ხაზები. სიმაღლე 23,5; დმ პირის 21,3; მუცლის 27,0; ძირის 11,5 სმ.

25. (12—54:11565; სურ. 28). ქილა რუხფერად გამომწვარი თიხისა; დაბალი, პირფართო, ოდნავ გადმოწეულქობიანი, სფერულმუცლიანი, მხარზე ფრჩხილისებური ორნამენტის სარტყელია, რომლის ქვემოთ, თითქმის ძირამდე, მთელი ზედაპირი დაფარულია წვრილი კონცენტრული ხაზებით, ხოლო სამკან ორი ღართა და მათ შორის მოთავსებული ირიბად ნაკაწრი ხაზებით. ძირის წიბოზე შემორიგებულია ხშირი სწორი (და არა ირიბი) ჭდე-ხაზები. სიმაღლე 13,4; დმ პირის 14,4; მუცლის 19,0; ძირის 9,5 სმ.

26. (12—54:11566; სურ. 29). კოკობანა მოშავოდ გამომწვარი თიხისა, თხელკედლიანი, პირფართო და მოყრილი, მხრებგანიერი, ძირჩაივიწროებული. თასსა ჰგავს, პირმოყრილი რომ არ იყოს. პირ-გვერდის ნაწილი აკლია. სიმაღლე 4,4; დმ პირის 6,4; ძირის 4,2; მხრებში 8,4 სმ.

27 (12—54:11567). ქილის ფრაგმენტები (შეკოწიწებული) — სქელკედლიანი, მკისე თიხის ჭურჭელი ყოფილა. უმორგეოდ, ხელით ნაძერწი; თითქმის სწორბაკოიანი პირი ოდნავ გადმოწეულია და მცირედ გამოყოფილი ყელი უშუალოდ მხრებში გადადის. სქელი დამდგარი ძირი ჰქონია. ჭურჭელი გარედან ღია (ლეგა თუ მოყავისფროა), შიგნით კი შავია, ე. ი. სრულად არ არის გამომწვარი. არქაულია. კეცის სისქე 1,0 სმ; ძირთან 1,3 სმ.

28 (12—54:11568; სურ. 30, 31). სატევრისპირი ბრინჯაოსი; მოკლე პირი ფოთლისებრია, შუაზე თავგადაღესილი ქედით; პაწია ყუნწი თავ-მომრგვალებულია, რამდენადმე ასიმეტრიულად გახვრეტილი. მხრები საგრძ-

* სამარხის აღწერილობის გვერდით. მარცხნივ, ავტორს მიუწერია ფანქრო: გბ 1, XV—XIV (გვიანბრინჯაო 1, ძვ. XV—XIV სს. — რედ.).

ნობლად დაქანებული აქვს. შემადგენლობით თითქმის სულ სპილენძია. სიგრძე 13,2; სიგანე მხრებში 3,2; ქედის სისქე 0,4; ყუნწის 2,0; დმ ნახევრეტის 0,4 სმ.

20 (12—54:11569; სურ. 32). სა გ დ უ ლ ი ცალი ნიჟარისა, სადაფისებრ ბრჭყვიალა. სიმაღლე 2,1; სიგანე 4,9; სიღრმე 0,4 სმ.

80 (12—54:11570; სურ. 33). კოჭი მსხვილფეხა რქოსანი პირუტყვისა. დაუმუშავებელი. 7,1×4,8×3,9 სმ.

როგორც ლითონის იარაღი, ასევე თიხის ქურქელი უნდა ეკუთვნოდეს შუადან გვიანბრინჯაოზე გარდამავალ ხანას (ძვ. წ. XV ს.).

აღმოჩნდა VII ფართობის აღმოსავლეთ ნაწილში, 3,30 მ სიღრმეზე. სამარხის მოედანი 1,25×0,60 მ უდრია. დაახლოებით 13—14 წლის ჭაბუკის ჩონჩხი იწვა მარჯვენა გვერდზე, თავით სამხრეთ-აღმოსავლეთისკენ დახრობილი. ფეხები ბლაგვი კუთხით ჰქონია

მობრილი. ხელები სახის წინ ჰქონია მიტანილი, მავრამ, ალბათ, სავარხის სახურავის ჩაქცევის გამო ძვლები რამდენადმე გადაადგილებული იყო. მარჯვენა ტერფთან შავი თიხის დერგი იდგა; თავს უკან ჯამი იყო, რომელშიც პაწია კოჭობი იყო ჩადგმული გვერდელად. მუცლის არეში ბრინჯაოს მოკლე უტარო სატევეარი იყო, ზურგს უკან ბრინჯაოს საკინძი იდო. გარდა ამისა, სამარხში იყო რამდენიმე პასტის მძივი და ოქსიდინის 3 ნატეხი*.

81 (12—54:4913; სურ. 35, 39). ქილა თუ დერგი მუქნაცრისფრად, ნაწილობრივ შავად გამომწვარი თიხისა, ზედაპირნაპრიალები, დიდი მომრგვალებული ბაკოიანი, ყელმომადლო, მხრებგანიერი, ზოგადად კვერცხისებრ-მუცლიანი, ორყურა; ყელის ძირში ერთი ტალღისებრი ამოკაწრული ხაზი და სამი ღარია კონცენტრირებული, ხოლო მხარზე, ყურთა ზემოთ, ორი ღრმა კონცენტრული ღარი უვლის. სიმაღლე 30,5; დმ პირის 11,1; მუცლის 27,0; ძირის 9,5 სმ.

82 (12—54:4914; სურ. 38). ჯამი მუქნაცრისფრად გამომწვარი თიხისა, მომაღლო, ღრმა, პირმოკვეთრებული (პირმოყრილს უახლოვდება); ზედაპირნაპრიალები. გარედან, პირთან ახლოს — ორი, წიბოზე ერთი და კალთაზე ისევ ორი ღარი არტყია. გარდა ამისა, კალთები რადიალური ნაპრიალები ზოლებით აქვს დაფარული. სიმაღლე 8,5; დმ პირის 15,2; მუცლის 17,5; ძირის 7,9 სმ.

83 (12—54:4915; სურ. 36, 37). კოჭობი ლეგა, მოშავოდ გამომწვარი თიხისა, ოდნავ პირგადმოშლილი, ყელგამოყვანილი, მუცელგანიერი, ვიწრო-ქუსლიანი. მხარზე და ძირის წიბოზე ფრჩხილისებური ორნამენტის სარტყე-

* სამარხის აღწერილობის გვერდით მარცხნივ ავტორს მიუწერია ფანქრით: გბ 1, XIV (გვიანბრინჯაო 1, ძვ. წ. XIV ს. — რედ.).

ლი გადასდევს. ზედაპირიც წვრილი და ხშირი ხაზებით აქვს დაფარული. კახური ტიპის კურკელია. სიმაღლე 11,3; დმ პირის 9,5; მუცლის 12,2; ძირის 3,3 სმ.

84 (12—54:4916; სურ. 42). სატევერისპირი ბრინჯაოსი, მოკლე, პაწია, ვიწროპირიანი: შუაზე მსხვილქედიანი, რომელიც წვერამდე გასდევს. სატარე ნაწილზე იქით-აქეთ წყვილ-წყვილი ნახვრეტი აქვს ტარსამაგრი მანკელისათვის (მათგან ერთიღა შემორჩენილა). ტარის ნაკვალევი ანაბეჭდის სახით კარგად ეტყობა. პირზე თხლად გამოკვერილი და ფხალესილი ყოფილა: ახლა ალაგ-ალაგ ამოკრილია. სიგრძე 14,9 სმ უდ. სიგანე (ვადაში) 4,9 სმ; სიმაწველე ნახვრეტის დმ 0,35 სმ.

85 (12—54:4917; სურ. 40, 41). საკინძი ბრინჯაოსი. წარმოადგენს თავისაქენ საქმოდ გამსხვილებულ ღეროს, რომელიც შემდეგ ოვალურად არის გაბრტყელებული, შემდეგ ისევე შევიწროებულია ბრტყელი ფირფიტის სახით, რომელიც ერთ მხარეზე გადმოხვეულია, ე. ი. ძირითადად თავხვია საკინძია, მაგრამ ამ ოვალურად გაბრტყელებული ნაწილით. იგი უნიკალურია. სიგრძე 13,3 სმ; ოვალის სიგრძე-სიგანე 2,7×1,6 სმ; უდ. სიგრძე 0,6 სმ.

86 (12—54:4918; სურ. 43). მძივები მოთეთრო პასტისა. წვრილი, დაბალცილინდრული მოყვანილობისა. 4 ცალი.

87 (12—54:4919).. ანამტკრევი ობსიდიანისა. ამორფულია; ზურგის ნაწილი ქერქით არის დაფარული. წვერთან, მუცლის მხარეზე, ერთობ მკრთალი რეტუშის ან გამოყენების კვალი უჩანს, სიგრძე 4,5; სიგანე 2,5; სისქე 1,8 სმ.

88 (12—54:4920; სურ. 44). ანატკეცი ობსიდიანის, სამკუთხედის მოყვანილობისა; ზურგის მხარეზე ქერქგამოყოფილი. ერთი შეთხელებული ნაპირი მცირედ დაკბილულია, შესაძლოა, ხმარების გამო. სიგრძე 3,3; სისქე 0,7 სმ.

89 (12—54:4921). ანატკეცი გამკვირვალე ობსიდიანისა, თხელი ქერცლისებრი. სიგრძე 1,7; სიგანე 1,2 სმ.

აღმოჩნდა 75-ე კვადრატში, მოიკავდა 1,05×0,80 მ ფართობს. დასავლეთისა და ნაწილობრივ სამხრეთის მხარეზე შემორჩენილი რიყის ქეები მოწმობს, რომ სამარხი ასეთი ქეების წრიული წყობით ყოფილა შემორჩეული. დაახლ. 3—4 წლის ბავშვის ჩონჩხი იწვა მარჯვენა გვერდზე, თავით ჩრდილოეთით მიქცეული, ფეხებმზობრილი, თავი მარცხნივ გადაგორებულიყო. ძვლები დახვესებული ცყო, ხელების განლაგება არ გაირკვეოდა. თავს უქან ორი დამტკრეული კურკელი იღო*.

* სამარხის აღწერილობის გვერდით, მარცხნივ, ავტორს მიუწერია ფანქრით: გბ 1, XIV (გვიანბრინჯაო 1, ძვ. წ. XIV ს. — რედ.)

40 (12—54:10018; სურ. 46, 47). ძაბრისებრი ჭურჭელი შევლევად გამომწვარი მქისე თიხისა, პირმოყრილი, თითქოს ბიკონუსურტანიანი, ძირი ძაბრისებრ ჩაიწვრობული აქვს. იქნებ ძირი გახსნილი ჰქონდა ძაბრისებრ, მაგრამ ახლა თაბაშირით არის შევსებული და ამის გადაპირით თქმა არ შეიძლება. ოღნავ გამოყოფილი პირი აქვს. ორყურა ყოფილა, რომელთაგან ერთია შემორჩენილი. იგი სეგმენტისებრ განიკვეთიანია, პირიდან არის მაღლა ამოხნიელი, შემდეგ გაბრტყელებული, შუაში გრძელ-ოვალურად გაჭრილი და ბიკონუსის წიბოზე დაყრდნობით დაძვრული. მეორე ყური დაკარგულია და აღდგენის დროს აღარ გაუთვალისწინებიათ. ვერ იდგვის. თუ ძაბრი არა, იქნებ ჩამოსაკიდებელი ჭურჭელი იყო, დეკორატიული? საკულტო საჭარა? სიმაღლე 9,5; დმ პირის 11,5; მუცლის 15,0 სმ.

41 (12—54:10017; სურ. 48). პირგვერდის დიდი ფრაგმენტი, მქისე, არათანაბრად გამომწვარი, უმორგვოდ ნაძვრწი თიხის კათხისა, რომელსაც შემორჩენია დიდი ბრტყელი ყური; ხაოიანი ზედაპირი აქვს. თიხის ცომში გარეული ნაძვეცები შესაძლოა ოქსიდინი იყოს. სისქე 0,9 სმ.

აღმოჩნდა 33-ე თხრილში, 62-ე სამარხის სამხრეთ-
ორმოსამარხი 62 დასავლეთით 1 მ. იგი წარმოადგენდა ცალკეული თხელი. მჭადა ფილაქებისგან ნაგებ მოკლე ყუთისმაგვარ (1938, s; სურ. 49). ნაგებობას, ასეთივე ფილაქით გადახურულს. სახურავზე, გარდა ამისა, რიყის ქვაფენილის ნაშთი იყო შემორჩენილი. ამ ნაშთის ჩრდილო-აღმოსავლეთით აღმოჩნდა ერთიანად დაშლილი თავის ქალა ადამიანისა. გადამხურავი ფილაქისა და რიყის ქვების ალაგების შემდეგ სამარხში თიხის სამი ჭურჭელი, ობსიდიანის ანატეცები და ბრინჯაოს თხელი ისარი აღმოჩნდა*.

მ. ივამჩენკო წერდა, რომ ამ სამარხის ბოლომდე გათხრა მან ვერ მოასწრო.

42 (12—54:8934; სურ. 50, 51). ქილა რუხნაცრისფრად გამომწვარი თიხისა, პრიალაზედაპირიანი; პირფართო, პირგადმოშლილი, ყელგამოყოფილი, მხრებდაქანებული, განიერმუცლიანი (ვერცხისებრმუცლიანი ეთქმის), ოღნავ ძირგამოყოფილი. ყელის ძირსა და მუცელს სამ-სამი ღარი უვლის გარშემო. სიმაღლე 23,7; ყელის 3,7; დმ პირის 17,3; მუცლის 26,3; ძირის 9,7 სმ.

43 (12—54:8935; სურ. 52, 53). ქილა რუხნაცრისფრად გამომწვარი თიხისა; პრიალაზედაპირიანი; მომადლოყელიანი, მხრებგანიერი, ძირჩაიწვრობული (ვერცხისებრმუცლიანიც ეთქმის). ყელის ძირსა და მხარს სამ-სამი ღარი უვლის გარშემო. ესა და წინანდელი ჭურჭელი ერთი და იმავე

* სამარხის აღწერილობის გვერდით, მარცხნივ, ავტორს მიუწერია ფანქრით: გვ I, XIV (კვიანბრინჯაო I, ძვ. წ. XIV ს. — რედ.).

ოსტატის ერთდროულ ნახელავს ჰგავს. სიმაღლე ჭურჭლის 25,0; ყელის 2,9; დმ პირის 13,6; მუცლის 26,1; ძირის 9,7 სმ.

44 (12—54:8936; სურ. 54,55). ქოთანი რუხ-ლევად გამომწვარი თიხისა, მქისე, ხაოიანზედაპირიანი, ტლანქი, უმორგოდ ნაქრწი; პირფართო, ბიკონუსურმუცლიანი. მხარ-მუცელზე სამ მწკრივად შემოსდევს ტლანქად დატანილი მოგრძო-ირიბი ჭდეები. დაქდეულია ძირის წიბოც. სიმაღლე 12,5; დმ პირის 11,3; მუცლის 15,4; ძირის 9,7 სმ.

45 (12—54:8937; სურ. 56). ისრისპირი ბრინჯაოსი, თხელი, ნესტარისებრი, ქუსლაპოლარულ სამკუთხედსავე მიაგავს; შუაში გაჩვრეტილი ზროში დასამავრებლად. მეორე ნახვრეტი ლითონის კოროზიის შედეგი უნდა იყოს.

46 (12—54: 8938; სურ. 57). ანატკეც-ანამტვრევი, შავი გამქვირვალე, ზოგი ბოლოვანი ობსიდიანისა, ერთივე ბაზალტისა. ობსიდიანის ორი ანატკეცი საფხევის ნამზადს მოგვაგონებს. უდიდესი ნიმუშის 6,3×3,3×1,6 სმ; უმცირესის 1,8×1,1×1,4 სმ.

ორმოსამარხი 62 აღმოჩენილი იყო 33-ე თხრილში. ქვებით გარს შემოწყობილი ჩონჩხი და ინვენტარი დაფარული და დიდად დაზიანებული იყო რიყის ქვაფენილით. საშუალო სიმაღლის ადამიანის ჩონჩხი ესვენა მარცხენა გვერდზე,

თავით ჩრდილოეთისაკენ მიქეუელი, საკმოდ მკვეთრად მოხრილი ხელ-ფეხით. ხელები სახის წინ ეწყო. მიცვალეებულს თავსა და ფეხებთან წყვილ-წყვილი შავი თიხის ჭურჭლის ფრაგმენტები ელაგა. მარჯვენა მარჯის არეში სარდიონის წვრილი მძივები იყო, რომლებიც, როგორც ეტყობოდა, სამაჯურად იყო ასხმული*.

47 (12—54:8928; სურ. 58). ქილა შავად გამომწვარი თიხისა, შავპირი-ლა. დიდი, პირგადაშლილი, თითქმის უყელო ეთქმის; მხრებდაქანებული, მუცელგანიერი, ძირვიწრო. მხრის დასაწყისში ოთხი მკრთალი, ვიწრო ხოლო დასასრულს წყვილი ფართო ღარი არტყია. ღართა შორის ზედაპირი სოლური ჭდეებით არის შემკული, რაც 11 საკუთხედის სახით არის წარმოდგენილი. თითო წაგრძელებული სამკუთხედი შედგება უმრავლეს შემთხვევაში ჭდეების 5 მწკრივისაგან, რომლებიც განლაგებულია სქემით (ქვემოდან ზევით): 5—4 3—2—1. სიმაღლე 26,3; დმ. პირის 13,0; მუცლის 33,1; ძირის 9,3 სმ.

48 (12—54:8929). ქილის ფრაგმენტები. შავლევად გამომწვარი თიხის ჭურჭელი ყოფილა, რომელსაც ყელის ძირში ფრჩხილისებრი ჭდეები არტყია. მისი ქვემოთა მხარი ხშირი ღარებით არის დასერილი, ხოლო ამის ქვემოთ რელიეფური ტალღოვანი ხაზია გამოყვანილი. ძირის წიბოს ირგვლივ ჭდეებია. კახური ჭურჭელია. აღრეული.

* სამარხის აღწერილობის გვერდით, მარცხნივ, ავტორის მიუწერია ფანქროთ: გბ I, XIV (გვანაზრინაო 1, ძე. წ. XIV ს. — რედ.).

49 (12—54:8930). ქილის ფრაგმენტები, შავლეგად გამომწვარი თიხის ქურქელი ყოფილა. წინამავლის მსგავსი, ოლონდ ამას მხარზე წყვილი თოკისებრი ბეჭი გადასდევს; მათ შორის ფრჩხილისებრი ორნამენტია.

50 (12—54:8931). ფრაგმენტები შავლეგად გამომწვარი თიხის პაწია ქურქლისა, რომელიც მხარგანიერი კოჭობი თუ ფიალა უნდა ყოფილიყო.

51 (12—54:8932; სურ. 59). მძივები სარდიონისა, მომრგვალებული 15 ცალი.

52 (12—54:8933). მძივი პასტისა, მილაკისებრი, ჰედურზედაპირიანი, 1 ც.

აღმოჩნდა 116-ე კვადრატში. 21 შავი თიხის ქურქელი, სხვადასხვა ზომისა და მოყვანილობისა (სურ. ორმოსამარხი 158 (კენოტაფი, 1939, 61) ერთიმეორის გვერდითა და ერთიმეორის ზემოთ ს; სურ. 60—49). იყო მოთავსებული, როგორც მ. ივაშჩენკო აღნიშნავს, მათგან რვა ცალი იყო მთელი, დანარჩენი კი ფრაგმენტებად წარმოდგენილი. ქურქელთა დონეზე ფენაში წვრილფეხა რქოსანი პირუტყვის ცალკეული ძვლები ჩნდებოდა. ქურქელთა ალაგების შემდეგ (სურ. 62) მათ ძირში 5 ცხვრის ჩონჩხი აღმოჩნდა (აღმოჩენილი თავის-ქალების რაოდენობის მიხედვით). ცხოველურ ძვალთა შორის გამოირჩა ბრინჯაოს მცირე რგოლაკი და წყვილიც პასტის მძივი. ბევრი იყო ობსიდიანის ანამტერევეები, ცოტა — ხის ნახშირი.

ძვლებისა და ინვენტარის ალაგების შემდეგ არამართო სამარხის, არამედ მთელი კვადრატის ფართობი იქნა ჩალრმავებული კიდევ 1,0 მ-ით, მაგრამ ადამიანის ჩონჩხის რაიმე ნასახიც არ აღმოჩენილა, რის გამოც გამთხრელი დაასკენის, რომ ამ სამარხის სახით კენოტაფთან გვაქვს საქმე*.

58 (12—54:10299; სურ. 63, 64). დერგი შავლეგად გამომწვარი თიხისა; ნაპრიალები; დიდი, პირფართო, ქობიანი, ოდნავ ყულგამოყოფილი, მუცელგანიერი, კვერცხისებრტანიანი, ძირჩაიწვროებული. მხარ-მუცლის საზღვარზე გარშემო უვლის ორი ღრმა ღარი, რომელთა შორის აქოჩრილი ტალღოვანი ორნამენტია ოთხკბილა სავარცხლით დატანილი. სიმაღლე 34,5; დმ პირის 18,1; მუცლის 31,0; ძირის 12,3 სმ.

54 (12—54:10316; სურ. 65, 66). ქილა (დერგიც ეთქმის) შავად გამომწვარი თიხისა; პრიალაზედაპირიანი, პირმოყრილი, რომელიც სამი ღრმად ჩაპრილი კონცენტრული ღარით აქვს შემკული; მხარებგანიერი, ძირჩაიწვროებული. ქურქელს პირთან ერთგან სწორკუთხა ბრტყელი და სქელი საცერული აქვს დაძერწილი, რომელიც წყვილი ფეხით ეყრდნობა მხარს (წყვილის ცალი მოცემულია). საცერულის ძირში წყვილი კონცენტრული ხაზია ამოკაწ-

* სამარხის აღწერილობის გვერდით, მარცხნივ, ავტორს მიუწერია ფანქროთ: გზ I, XIV (გვიანბრინჯაო 1, ძე. წ. XIV ს. — რედ.).

რული. ამის ქვემოთ, მხარზე, წერილი ღარისა და მათ შორის სამკბილა სავარცხლით დატანილი, აქოჩრილი ტალის გამომხატველი ზოლი არტყია. სიმაღლე 26,0; პირის ჭრილის 14,5 სმ; დმ მუცლის 34,0; ძირის 12,1 სმ; სიგრძე-სიგანე 5×4×1 სმ. საცერულით.

56 (12—54:10314; სურ. 67. 68). ქილა მოშავო-მორუხოდ გამომწვარი თიხისა; პრიალაზედაპირიანი; პირმოყრილი, პირი სწორი, ფართო, პორიზონ-ტალურია და ზემოდან ოთხი ღრმა კონცენტრული ღარით არის შემკული. ღართა სასტემას ამთავრებს რელიეფური ზოლი, რომლის ზედაპირი ირიბი ნშირი ნსქდევი ხაზებით არის დასერილი. ჭურჭელი ძალიან მხრებგანიერი და შეკეთრად ძირჩავიწროებულია. მხარზე ოთხი ღრმა ღარი არტყია. სიმაღლე 20,7; დმ პირის ჭრილის 19,7; ძირის 9,5; აღდგენილია. მუცლის ანუ სიგანე მხრებში 36,0; ლოყის სიგანე 5,3 სმ.

58 (12—54:10317; სურ. 69). ქილა შავ-ლევად გამომწვარი თიხისა; პრიალაზედაპირიანი; პირმოყრილი, მხრებგანიერი, ძირისაკენ ჩავიწროებული. პირი ზემოდან ორ, ოთხ და სამკბილა სავარცხლით დატანილი აქოჩრილი ტალღოვანი სახეებით არის შემკული. მხარზე კი სამი ღარია, რომელთა შორის არეზე ზემოაღნიშნული სახეები არის გამოყვანილი. სიმაღლე 20,7; დმ პირის 18,0; მუცლის 32,0; ძირის 9,7 სმ.

57 (12—54:10301; სურ. 70, 71.). ბაღია შავად გამომწვარი თიხისა; შავპრიალა, ღრმა, სწორად პირმოჭრილი. მაღალნაპირიანი ზედაპირი წყვილი ღარითა და თევზოფხური სახეებით არის შემკული. ნაპირზე, გარედან, ექვსგან ოთხ-ოთხი პაწია წრეა (ცენტრში წერტილიანი), რომელთა შორის არე პუნქტირიანი (დაწერტილებული) სწორკუთხედებით არის შევსებული. ეს სახე ძალიან მიაგავს ოთხბორბლიან ტრანსპორტს. ნაპირ-კალთის საზღვარზე ჭურჭელს ფართო ღრმა ღარი არტყია ირგვლივ სიმაღლე ჭურჭლის — 17,5; ნაპირის 4,0; დმ პირის 26,5; უდ. დმ 32,0; ძირის 10,1; პირის სიფართე 1,5 სმ.

58. (12—54:10300; სურ. 72). ბაღია შავ-ლევად გამომწვარი თიხისა; ნაპრიალები; ღრმა, მაღალნაპირიანი, ოდნავ ძირგამოყვანილი — წინამავლის მსგავსი, დამრეცად პირმოკვეთილი, რომელიც შემკულია ოთხკბილა სავარცხლით დატანილი ტალღოვანი ხაზებით. ნაპირზე, პირთან ახლოს, რვა აღგილას, ერთიმეორის პირდაპირ ერთიმეორეშივე ჩაწერილი და შუაში წერტილიანი წრეები მორიგეობს: წყვილი და თითო. ამის ქვემოთ წერილი ფართო ღარია; მათ შორის არე შევსებულია ორკბილა სავარცხლით დატანილი მკრთალი ტალღოვანი ხაზებით, ხოლო ამათ ქვეშ გავლებული ერთი ტალღოვანი ღარი უფრო ფართო და ღრმაა. სიმაღლე 15,3; დმ პირის 27,7; (მხრებში) — 31,7; ძირის — 11,7.

59 (12—54:10312; სურ. 73). კოკა მუქნაცრისფრად გამომწვარი თიხისა; ნაპრიალები; დიდი, პირგადმოშლილი, ყელმაღალი (ზომიერად) მხრებდაქანებული, მუხლგანიერი, რომელიც ზომიერად ვიწროვდება და ბრტყელ

ძირში გადადის. ყელის ძირს გარშემო სამწყებად გაწყობილი თევზიფხტური ორნამენტის სარტყელი უელის, რომლის ქვეშ კონცენტრული ღარია. ამ ღარს ქვემოდან წვერებით ემჭიდნება ჭურჭლის მხარეზე ოთხჯან სოლური ორნამენტით გამოყვანილი სამკუთხედების ჯგუფი (ჯგუფში 3 სამკუთხედი). სამკუთხედებს ქვემოთ ერთიანეორისაგან საკმაოდ დამორბებული წყვილი ღრმა ღარია, რომელთა შორის არე ორწყებად განლაგებული თევზიფხტურად ნაქდევი ორნამენტით არის შევსებული. სიმაღლე ჭურჭლის 42,5; ყელის 7,0; დმ პირის 13,7; მუცლის 40,0; ძირის 1,3 სმ.

60 (12—54:10305; სურ. 74, 75). ქილა შავად გამომწვარი თიხისა; პრილა ზედაპირიანი, პირვიწრო და ქობიანი, ყელდაბალი, მუცელგანიერი, ძირჩაივიწროებული; მხარზე დაქერწილია ოთხკუთხა განიკვეთიანი წყვილი ყური, რომელსაც მრავალი გასახედი აქვს. ყელის ძირში წყვილი ღარია, მხარიკი წვრილი და ხშირი კონცენტრული ღარებით არის დასერილი; მხრის დასასრულს კი სამი ღარია, რომელთა შორის ოთხკილა სავარჯხელით დატანილი აქორჩილ-ტალღოვანი ხაზების სარტყელი. სიმაღლე ჭურჭლის 26,5; ყელის 3,5; პირის 12,1; მუცლის 30,3; ძირის 9,0 სმ.

61 12—54:10308; სურ. 76, 77). ქილა რუხნაცრისფრად გამომწვარი თიხისა; მაღალე ცილინდრული ყელით, პირგადმოშლილი, მუცელგანიერი, ძირჩაივიწროებული. ყელის ძირსა და მხარზე თითო ღრმა ღარია, რომელთა შორის არეზე მოთავსებულია ვერტიკალური ღარები 6 ჯგუფად, (ჯგუფში სამია), ღართა ჯგუფებს შორის კი ვერტიკალურად დაშვებული აქორჩილი ტალღოვანი ხაზები 3—5 კბილა სავარჯხელით თუ ნაფოტით დატანილი. სიმაღლე ჭურჭლის 28,5; ყელის 8,0; დმ პირის 13,2; მუცლის 30,0; ძირის 9,5 სმ.

62 (12—54:10303; სურ. 78, 79). ქილა შავადგამომწვარი თიხისა; ზემოთ აღწერილის ზუსტი ანალოგი, ოღონდ ეს შედარებით მაღალყელიანი და დაბალმუცლიანია. გარდა ამისა, მხარზე მოთავსებული ვერტიკალური ღარები და ტალღოვანი ხაზები აქ 5—5 ჯგუფად არის განლაგებული. ამობურცულობიანია (სწორად არ იდგმის). სიმაღლე ჭურჭლის 28,5; ყელის 8,5; პირის 12,7; მუცლის 22,0; ძირის 10,0 სმ.

63 (12—54; სურ 80,81). ქილა რუხლევად გამომწვარი თიხისა; ზემოთ აღწერილთა ზუსტი ანალოგი, ოღონდ ეს შედარებით მაღალი ჩანს. სიმაღლე ჭურჭლის 30,0; ყელის 8,5; დმ პირის 12,1; მუცლის 27,9; ძირის 8,9 სმ.

64 (12—54:10307; სურ. 82, 83). ქილა შავად გამომწვარი თიხისა; შავპირილა ზედაპირიანი; ოდნავ პირგადმოწეული; მაღალი ფართო, ცილინდრული ყელი, დამჯდარი (ელფსური განიკვეთილი) მუცელი და ჩაივიწროებული, ბრტყელი ძირი აქვს. მხარზე 9 ღარი არტყია. სიმაღლე ჭურჭლის 24,5; ყელის 10,0; დმ პირის 12,3; მუცლის 23,5; ძირის 8,0 სმ.

65 (12—54:10304; სურ. 84). ქილა (უყურო ხელადა?) მოშავო-მონაცრისფროდ გამომწვარი თიხისა; ზემოთ აღწერილის მსგავსი, ოღონდ მომცრო,

პირჩამოტეხილი და მხარზე 8 ღარიოთ. სიმაღლე ჭურჭლის 20,0; ყელის 8,1; დმ პირის 9,5; მუცლის 16,0; ძირის 5,3; სმ.

66 (12—54:10313; სურ. 85, 86). ს უ რ ა (?) ყელფართო, უყელო; შავ-ლევად გამომწვარი თიხისა, წინამავლის მსგავსი, ოღონდ მომცრო და მხარზე 9 კონცენტრული ღარიოთ. სიმაღლე ჭურჭლის 15,5; დმ პირის 8,8; ყელის 6,3; მუცლის 12,2; ძირის 5,7 სმ.

67 (12—54:10302; სურ. 87, 88). ფ ი ა ლ ა შავ-ლევად გამომწვარი თიხისა; პაწია, მხარმაღალი, ღრმა, ვიწროძირიანი; ნაპრიალები ყოფილა, მაგრამ ახლა ზედაპირი დაკენკილ-დაქერცლილია. სიმაღლე ჭურჭლის 5,0; დმ 8,6; ნაპირის (მხრის) 1,9; უდ. (სიგანე მხრებში) 9,0; ძირის 3,5 სმ.

68 (12—54:10315; სურ. 89). ბ ა დ ი ა რუხ-ლევად გამომწვარი თიხისა; პირფართო, პირის ბაკო სწორად აქვს მოჭრილი და აქოჩრილ-ტალღოვანი სახეებით შემკული; მალანაპირიანია, ძირჩავიწროებული და ქუსლგამოყვანილი. თითქმის იმეორებს წინამავალს (№ 12—54:10300). სიმაღლე 17,0; დმ პირის 31,0; ძირის 12,5 სმ.

69 (12—54:10311; სურ. 90). კ ა თ ხ ა შავად გამომწვარი თიხისა; შავ-პრიალა; წელში გამოყვანილი ცილინდრული ტანი აქვს, რომელსაც აქოჩრილი ტალღების გამოჩხატველი ხაზების სარტყელი ამკობს, ვალყურა. იგი ოთხკუთხა განივკვეთიანია, ამერწია „ბიბილოს ნაშითი“ და შემკულია ირიბად ჰედური ხაზებით. სიმაღლე ჭურჭლის 15,5; დმ 12,2 სმ.

70 (12—54:10309; სურ. 91, 92). ქ ი ლ ა რუხ-ლევად გამომწვარი მქისე თიხისა; უმორგვოდ ნაძერწი; სწორად მოკვეთილი პირი, ბიკონუსური ტანი და ბრტყელი, დაკეპნილწიბოიანი ძირი აქვს. მუცელზე, წიბოს ირგვლივ, რელიეფური გრეხილური სარტყელია, რომლისგან აღმართულია ჭურჭლის ერთ მხარეს ერთი, ხოლო მეორე მხარეს ორ ტოტად ასეთივე რელიეფური ნაძერწი. სიმაღლე 21,0; დმ პირის 16,3; მუცლის 28,0; ძირის 10,0 სმ.

71 (12—54:10310; სურ. 93, 94). ქ ი ლ ა თიხისა; ფერით, მოყვანილობით, დამზადების წესითა და შეხედულებით წინამავლის სრული ანალოგიური, ოღონდ უფრო მომცრო, პირფართო, ტლანქი ნახელავი. სიმაღლე 15,7; დმ პირის 14,5; მუცლის 16,5; ძირის 9,0 სმ.

აღმოჩნდა 56-ე კვადრატში, 56-ე სამარხის ქვეშ, რომელიც ქვაყრილზე იყო მოთავსებული, სამარხისა და ქვაყრილის ალაგების შემდეგ, ზედაპირიდან 2,0 მ სიღრმეზე აღმოჩნდა სხვა, ე. ი. 62-ე სამარხი. ეჭირა ფართობი 2,20 (№ 5) × 1,30 (W—O) მ. სამარხში ესვენა საკმაოდ მაღალი ტანის ინდივიდის ჩონჩხი, თავით ჩრდილოეთით მიქცეული, მენჯში სწორკუთხოვნად მოხრილი კიდურებით და მკვეთრად შემოკეცილი წვივებით. ხელები სახის წინ ზეაპყრობილი უჩანდა. წინ ეწყო ორი თუ სამი წვრილფეხა საქონლის (თხის?) ჩონჩხები, რომელთაგან ერთი (მუხლების გას-

ორმოსამარხი 62
(1989, s სურ.
840—841).

წვრივ) უკეთ არის დაცული. აღსანიშნავია, რომ ერთ-ერთ დიდ ჭურჭელში ხარის რამდენიმე ძვალეც აღმოჩნდა.

გარდა ამისა, სამარხში იყო სულ თიხის ექვსი ჭურჭელი და ქალცედონის ერთი მძივი*.

72 (12—54:9925; სურ. 842). დერგი რუხფრად გამომწვარი თიხისა, პირფართო, პირი ოდნავ გადაშლილი აქვს; მხრებგანიერი, კვერცხისებრ ტანიანი, ყელისძირში ირგვლივ მოგრძო უსწოროდ ქდებული ხაზების სარტყელია, რომლის ქვემოთ დამრეცი მკრთალი (ნაფოტისეული?) ხაზებია ამოკაწრული. ამის ქვეშეთ, მხარზე მკრთალ ღარს შორის გრებილური სარტყელი არტყია. მთელი ზედაპირი მკრთალი კონცენტრული ღარებით არის დაფარული. აღდგენილია, თაბაშირით შევსებული. სიმაღლე 29,5; დმ. პირის 26,5; მუცლის 34,5; ძირის 15,0 სმ.

73 (12—54:9927; სურ. 843). ქილა შავად გამომწვარი თიხისა, ზედაპირნაპრიალები, პირგადმოშლილი, ოდნავ შემადლებული ყელი, განიერი მხრები, კვერცხისებრი ტანი და ჩავიწროებული ძირი აქვს. ყელის მხარში გადასვლა ერთგვარი სიმკვეთრით ხდება, როგორც ეს ადრე და შუაბრინჯაოს ხანის ჭურჭელს ახასიათებს. მხარზე 15 შევრონია, რომელიც სათითაოდ 5—7 მეტრისაგან შედგენილ, წვერით ქვემოთ დაშვებულ სამკუთხედს წარმოადგენს. ნაპრიალების ხასიათი, ისე როგორც სამკაულის დატანის წესი, შუაბრინჯაოს ტექნიკის ტრადიციებს აგრძელებს. აღდგენილი და თაბაშირით შევსებულია. სიმაღლე 18,0; დმ პირის 12,3; ყელის 2,7; მუცლის 21,5, ძირის 8,7 სმ.

74 (12—54:9924). ქილის ფრაგმენტი, საკმაოდ მაღალი, კვერცხისებრტანიანი ჭურჭელი ყოფილა, შავადნაპრიალები, სქელკედლიანი.

75 (12—54:9926;). ქოთნის ფრაგმენტი მოშავო-რუხად გამომწვარი თიხისა, თხელკედლიანი. არათანაბრად გამომწვარი, მინარევებიანი თიხა ყოფილა.

76 (12—54:9928; სურ. 844). მძივი ქალცედონისა, ბიკონუსური, პატარა. სიგრძე 0,9; დიამეტრი 0,8.

ორმოსამარხი 180 (1938, s). აღმოჩენილი იყო 117-ე კვადრატში 1,30 მ სიღრმეზე. სამარხი ძალიან ჩაქცეული ჩანდა და აღამიანის, ცხოველთა ძვლები და ინვენტარი (თიხის ჭურჭელი) ერთიმეორეში არეული იყო; ზოგი მათგანი რიყის ქვაფენილზე, ზოგიც მის ქვეშ იღო. ცოტა დაღრმავების შემდეგ აღმოჩნდა თიხის ჭურჭელი და მათ შორის ბავშვის ჩონჩხის ძვლები ერთ გროვად. ისე ჩანდა, რომ ბავშვი თითქოს მარჯვენა გვერდზე უნდა ყოფილიყო დასვენებული.

* სამარხის აღწერილობის გვერდით, მარცხნივ, ავტორს მიუწერია ფანქრო: გბ I, XIV (გვიანბრინჯაო I, ძვ. წ. XIV ს. — რედ.).

ცხოველთა ძვლებს შორის გამოირჩა ხარის ქვედა ყბა და ფეხები, აგრეთვე ცხვრის თუ თხის ზოგიერთი ძვალი*.

77 (12—54:10195; სურ. 845). ქილა რუხნაცრისფრად გამომწვარი თიხისა, ოდნავ პირგადმოშლილი, მომაღლო ცილინდრულ ყელიანი, მხრებდაქანებული, მუცელგანიერი (თითქმის ელიფსური მოყვანილობისა), ორყურა, ძირი ოდნავ გამოყოფილი აქვს. მხარზე 8 რელიეფური კონცენტრული წიბო გადასდევს. ნაპრიალობა გადასულია. სიმაღლე ჭურჭლის 33,5; ყელის 8,3; დმ პირის 12,7; მუცლის 35,5; ძირის 12,5 სმ.

78 (12—54:10196; სურ. 846). ქილა მოშავო-მონაცრისფროდ გამომწვარი თიხისა, მომაღლო, ოდნავ პირგადმოშლილი, ყელმაღალი, მხრებდაქანებული, მუცელგანიერი. მხარ-მუცლის საზღვარზე შემადლებული კონცენტრული წიბო გადასდევს. ნაპრიალები ყოფილა. მხარი შემკული აქვს სოლური სამკაულით. სქემა (ზემოდან ქვემოთ) 1, 2, 3, 4, 5. სიმაღლე ჭურჭლის 32,5; დმ ყელის 8,5; პირის 12,0; მუცლის 31,5; ძირის 11,5 სმ.

79. (12—54:10197; სურ. 847). სურა შავად გამომწვარი თიხისა, ოდნავ პირგადმოშლილი, ყელმაღალი, მხარგანიერი, ძირევიწრო. ნაპრიალები. მხარზე მოთავსებული ღარების (10) და მათ შორის შემადლებათა მორიგეობა გოფრირებული სახეს აძლევს ჭურჭელს. ძირზე ურთიერთგადაკვეთი ნაპრიალები ზოლებით ჩვარის სახეა გამოკვეთილი. სიმაღლე 17,7; დმ პირის 8,7; ყელის 7,3; მუცლის 15, 1; ძირის 6,3 სმ.

80 (12—54:10198; სურ. 848). ქილა რუხფრად გამომწვარი თიხისა, ნაპრიალები, პირგადმოშლილი, მხრებგანიერი, პირევიწრო ყოფილა (ფრავგენტებად არის წარმოდგენილი). ყელის ძირში ხუთი მკრთალი ღარი გადასდევს, მხარზე კი სარტყელი: ორ ღარს შორის მოთავსებული ტალისებრი ღარი.

კ ე ნ ო ტ ა ფ ი 9
(1939, s).

აღმოჩნდა 10 და 11-ე კვადრატების ჩრდილო მხარეზე რიყის ქვაფენილის ქვეშ. სამარხში ადამიანის ჩონჩხი არ აღმოჩენილა. როგორც ჩანს, იგი წარმოადგენდა კენოტაფს.

სამარხში გაიწმინდა შავი თიხის სამი ჭურჭელი, ობსიდიანის ანატკეცები და შინაურ ცხოველთა ცალკეული ძვლები — მიცვალებულის სახელზე შეწირული ალაპის ნაშთი*.

81 (12—54:10284; სურ. 849). ქილა შავად გამომწვარი თიხისა, სუფთად ნაპრიალები, ოდნავ პირგადმოშლილი, ყელევიწრო, გვერდებგანიერი, ძირჩავეწროებული, კვერცხისებრი მოყვანილობისა. მხარზე 5 კონცენტრული ღა-

* სამარხის აღწერილობის გვერდით, მარცხნივ, ავტორის მიუწერია ფანქრით: გბ I, XIV—XIII (გვიანბრინჯათ I, ძე. შ. XIV—XIII სს. — რედ.).

* სამარხის აღწერილობის გვერდით, მარცხნივ, ავტორის მიუწერია ფანქრით: გბ I, XIV—XIII (გვიანბრინჯათ I, ძე. შ. XIV—XIII სს.—რედ.).

რი გადასდევს. ყელსა და მხარს შორის არე ტალღოვანი ნაკაწრი ხაზითა და დამრეცი პრიალა ხაზებით არის შემკული. მხარზე ორგან დიდ-პატარა წვრილი ნახვრეტია, რომელშიც, ვარაუდით, ობსიდიანის სარკმელი უნდა ყოფილიყო ჩასმული. სიმაღლე 26,5; დმ პირის 37,0; ძირის 9,7 სმ.

82 (12—54:10285; სურ. 850). ქოთანი ღია ნაცრისფრად გამომწვარი თიხისა, პირფართო, სწორბაკოიანი, სფერულმუცლიანი. მხარზე ორ ღარს შორის თოკისებრი ორნამენტის იმიტაციაა, ამის ქვემოთ კი ტალღოვანი ხაზი გასდევს. მთელი ზედაპირი კონცენტრული ღარებითაა დაფარული. სიმაღლე 14,0; დმ პირის 15,7; მუცლის 21,1; ძირის 8,5 სმ.

88 (12—54:10283; სურ. 851). ქოთანი მურაფრად გამომწვარი თიხისა, პირფართო, სწორბაკოიანი, სფერულმუცლიანი. მხარზე წვრილი ნაკაწრი ტალღოვანი ხაზია, რომელთა შორის წვრილი წყვილი ღარია, ამათ შორის კი დამრეცად დასმული კბილის ქდეგბია. მთელი ზედაპირი კონცენტრული წვრილი ღარებით არის დაფარული. სიმაღლე 13,5; დმ პირის 13,9; მუცლის 11,0; ძირის 7,0 სმ. ძირის წიბო ირგვლივ დაკეპნილია.

84 (12—54:10286). ანატეცი გამჭვირვალე ობსიდიანისა, რომელსაც შერჩენია ბუნებრივი ქერკი და დარტყმის სიბრტყე. თითო სიგრძე და განივი ნაპირი თითქოს დამუშავებულიაო (შეიძლება ხმარების კვალი იყო). $4,7 \times 3,9$ სმ.

85 (12—54:10287). ანატეცი შავი გამჭვირვალე ობსიდიანისა, რომელსაც ამოღარული ნაპირი მკრთალად რეტუშირებული აქვს. $5,4 \times 2,7$ სმ.

86 (12—54:10288). ანატეცი-ანატეცი შავი გამჭვირვალე ობსიდიანისა, 11 ც.

ორმოსამარხი 17
(1939, N; სურ.
852—853).

V თხრილის შუა ნაწილში, 2,20 მ სიღრმეზე იყო აღმოჩენილი. სამარხის მოედანი $1,50 \times 1,00$ მ უდრიდა. შედარებით ახალგაზრდა, მაგრამ საკმაოდ მაღალი ტანის ადამიანის ჩონჩხი იწვა მარჯვენა გვერდზე, თავით ჩრდილო-დასავლეთით დამხრობილი; ხელები სახსრებში ზომიერად მოხრილი და პირთან (უფრო სწორად, სახის წინ) მიტანილი ჰქონდა. ფეხები იმ ზომით ჰქონდა მოხრილი, რომ ბარძაყის ძვლები ხერხემლის სვეტთან სწორ კუთხეს ჰქმნიდა. ამ მიზნით მოხრილი ჩონჩხები გაერთიანებული გვაქვს „თავისუფლად მოხრილ ჩონჩხთა“ ჯგუფში. გარდა საპარხეული ინვენტარისა, რომლის შესახებ ქვემოთ გვექნება საუბარი, ჩონჩხთან აღმოჩნდა წვრილფეხა საქონლის ძვლები*.

87 (12—54:1082; სურ. 854). ლანგარი მუქნაცრისფრად გამომწვარი თიხისა, თითქმის სწორბაკოიანი, დაბალი ნაპირით, მკვეთრად დაქანებული

* სამარხის აღწერილობის გვერდით ავტორს მოუწერია ფანქროთ: გბ I. XIV—XIII (გვიანბრინჯაო I, ძვ. წ. XIV—XIII სს. — რედ.).

კალთები და ვიწრო ძირით. შიდაპირი ალაგ-ალაგ დაკენილია. ნაპრიალები გადასულია. სიმაღლე 6,3; ღმ პირის 21,8; ნაპირის 1,2; ძირის 6,1;

88 (12—54:1084; სურ. 855). ქილაღია ნაცრისფრად გამომწვარი თიხისა, ზედაპირნაპრიალები; თითქმის სფერულმუცლიანი, განიერი, მალაპირმოყრილი, თითქმის სწორადკვეთილი პირი აქვს; მასზე გავლებული ღრმა ღარი ორ რელიეფურ ქედს ქმნის. პირთან, მხარზე დაძერწილია დაბალი მრგვალ-ბრტყელი სატერული კობი (ღმ — 4,5 სმ) თითის ამოსადებად. ჭურჭელს ამ საეერულის სივანეზე ორი ვიწრო კონცენტრული ღარი არტყიან ერთი ძალიან მკრთალი ღარი მუცელზე შემოსდევს, მაგრამ, როგორც ჩანს, პრიალის დროს უმეტეს ნაწილზე გადასულა. სიმაღლე 25,5; ღმ პირის 11,7; მუცლის 31,5; ძირის 10,5 სმ.

89 (12—54:1083). ნატეხები თიხის ჭურჭლისა. ოდნავ პირმოწეული და ძირგამოყოფილი, ზედაპირნაპრიალები, მონაცრისფროდ გამომწვარი ქოთანი უნდა ყოფილიყო. კეცი გადანატეხში მოწაბლისფროა. ღმ ძირის 7,0; კეცის სისქე 0,5 სმ.

90 (12—54:1087; სურ. 856). მახათი ბრინჯაოს წვრილი მავთულისა, ოვალურ-გადმოკეცილყურიანი. წვერი მოკაული აქვს (შემთხვევით). სიგრძე 13,0; უღ. დიამეტრი 0,25 სმ.

91 (12—54:1086; სურ. 857). საკინძები ბრინჯაოსი, მრგვალფორიანი, თავის ნაწილში დაწანაგებული და ერთგზის დახვეული. დიდ-პატარა. 4 ცალი.

92 (12—54:1085; სურ. 858). საყურეები თუ საკიდები ბრინჯაოს მომსხო მავთულისა, სადა, ბოლოდაწვრილებული. ერთი ორ ნატეხადაა, მეორეს თითქმის ნახევარი აკლია. ღმ. 2,8; სიმაღლე — 0,35 სმ.

93 (12—54:1089; სურ. 859). მძივები მუქი-წითელი, თითქოს ლუქისფერი სარდინისა, დაბალცილინდრული, მქისედ დამუშავებული („ნაპობი“, „ნახეთქი“). ყველა ერთი მხრიდან ნახვრეტი. 101 ც. უღ. სიმაღლე 0,6; ღმ 0,8; პატარის სიმაღლე 0,25; ღმ 0,6 სმ.

94 (12—54:1088; სურ. 860) მძივები მოთეთრო. ქალისფერის პასტისა, დაბალცილინდრული, ფართონახვრეტიანი. თითქმის ყველა ერთნაირი 40 ცალი. ნიშნის სიმაღლე 0,3; ღმ 0,45; ნახვრეტის ღმ 0,25 სმ.

ორმოსამარხი 45
(1939, N; სურ.
95—112).

V ფართობზე, მიწის ზედაპირიდან 2,20 მეტრის სიღრმეზე აღმოჩნდა. საფლავის ფსკერის ზომა 1,45 X 0,70 მ უდრიდა. სამარხში ნაწი აგებულების ადამიანის კარგად დატული ჩონჩხი ესვენა მარცხენა გვერდზე. თავით ჩრდილო-დასავლეთით დამხრობილი და მეტნაკლებად სწორად ფეხებმობრილი. ხელები იდაყვში მოხრილი და კერტებით პირთან მიტანილი ჰქონდა. მარცხენა ხელის მტევანი უფრო თავს ქვეშ ამოდებული ჩანდა. ამ ნიშნით და საერთოდაც მძინარე ადამიანის სრული ილუ-

ზია იქმნებოდა. როგორც ძვლებზე დაკვირვებამ, ხოლო შემდგომ კარგად შენახული თავისქალის კრანთომეტრიულმა შესწავლამ დაადასტურა — ჩონჩხი ქალს ეკუთვნოდა.

აღსანიშნავია, რომ წმენდის დროს აქა-იქ ხის წერილი ნახშირი გვხვდებოდა. ეს გარემოება ერთხელ კიდევ ადასტურებს იმ გარემოებას, რომ სამარხში ნახშირის აღმოჩენა ყოველთვის არ არის მიცვალებულის კრემაციის მაჩვენებელი; რომ ნახშირი სამარხში შეიძლება ან დაშლილი კულტურული ფენის მიწას ჩაჰყოლოდა ან კიდევ მიცვალებულისათვის შესრულებული ალაპის ევერმონიალის ნაშთი ყოფილიყო. როგორც აღვნიშნეთ, მიცვალებული თავით ჩრდილო-დასავლეთისკენ იყო მიქცეული. ამგვარი დამხრობა, როგორც თავის ადგილზე გვქონდა ნათქვამი, სხვა მხარეთა, კერძოდ, აღმოსავლეთ-დასავლეთ მხარეთა მიხედვით დამხრობასთან შედარებით იშვიათად გვხვდება და ამდენად ეს წინამაჟალი ორმო (№№ 10 და 17) სამარხი ამ მხრივ სამთავროულ სამარხთა მინც მცირერიცხოვან ჯგუფს განეკუთვნება.

გარდა ამისა, ამ სამარხისათვის დამახასიათებელია ის გარემოება, რომ ინვენტარი, ამ შემთხვევაში ჭურჭელი, ძირითადად მიცვალებულის ზურგთ უკან იყო განლაგებული და მხოლოდ ერთი ჭურჭელი; სახელდობრ სადღვებელი, იდგა ფეხის არეში*.

სამარხულ ინვენტარს გარდა, რომლის შესახებ ქვემოთ გვექნება საუბარი, სამარხში აღმოჩნდა ციკნის ძვლები მიცვალებულის თქმო-წელის მიდამოში გაბნეული.

95 (12—54:1455; სურ. 95, 103). სადღვებელი მოშავო-მონაცრისფრო თიხისა; ზედაპირნაპრიალები, ოდნავ პირგადმოშლილი, ცილინდრულ-უელიანი, კვერცხისებრმუცლიანი, ცალყურა (განივად მიძერწილი ყური მოტეხილი და დაკარგულია). ყურის მახლობლად ჰიპისმაგვარი სასულე მილია დატანებული. ჭურჭელს უშუალოდ ყურსა და ჰიპს ზემოთ კონცენტრული ღარი გადასდევს. — სიმაღლე 30,0; დმ პირის 11,0; მუცლის 26,0; ძირის 8,0; სასულე ჰიპის 0,5 სმ.

96 (12—54:1456; სურ. 101, 102). კათხა მოშავო-მონაცრისფროდ გამოშვარი თიხისა. წელზეზნექილი ცილინდრის მოყვანილობისა და, მაშასადამე, პირ-და ძირფართო; ცალყურა, რომელზედაც წყვილბიბილოსებური ლილეკია დაძერწილი. ყურს ზემოთ (პირთან ახლოს) და ქვემოთ (ძირთან ახლოს) წყვილ-წყვილი ფართო ღარი არტყია ჭურჭელს. სიმაღლე 12,7; დმ პირის 13,0; ძირის 12,3 სმ.

97 (12—54:1457; სურ. 98—100). კოჭობი მუქნაცრისფრად გამოშვარი თიხისა, ნაპრიალები; ოდნავ პირგადმოშლილი, დაბალყელიანი, ბიკო-

* სამარხის აღწერილობის გვერდით, მარცხნივ, ავტორს მიუწერია ფანქროთ: გბ I, XIV—XIII (გვიანბრძნეთა I, ძვ. წ. XIV—XIII სს.—რედ.).

ნუსურმეცლიანი. ყელის ძირს ორი ღარი შემოსდევს. სიმაღლე 9,0; დმ პირის 7,3; მუცლის 11,5; ძირის 5,0; კეცის სისქე 0,5 სმ. კოკობს ახლავს კონუსური მოყვანილობის თიხის სარქველი.

98 (12—54:1458; სურ. 104, 105). ჭამი ნაცრისფრად გამომწვარი თიხისა; ზედაპირნაპრიალები; ოდნავ პირგადმოშლილი, დამრეკვალთებიანი, დაბალქუსლიანი. სიმაღლე 7,1; დმ პირის 20,2; ძირის 7,7 სმ.

99 (12—54:1459; სურ. 96, 97). ქილა მოშავო-ლევად გამომწვარი თიხისა; ოდნავ პირგადმოშლილი, დაბალყელიანი, კვერცხისებრტანიანი, მხრებგანიერი, ძირვიწრო; ყელზე ტალღისებრი ხაზი, ხოლო ყელის ძირსა და ძირის წიბოს ირგვლივ ფრჩხილისებურ ქდეთა სარტყელი გასდევს სიმაღლე 20,1; დმ პირის 15,1; ძირის 8,0.

100 (12—54:1460; სურ. 110). რგოლი (ალბათ საყურე) ბრინჯაოს წვრილი მავთულისა; პირგახსნილი; ცალი ბოლო შემსხვილებული აქვს. უდ. დმ 3,4 სმ; სიმსხო 0,2 სმ.

101 (12—54:1461; სურ. 110). რგოლი (ალბათ საყურე) ბრინჯაოს მავთულისა; ორად გატეხილი.

102 (12—54:1462; სურ. 107, 112). მძივები ლუქისფერი სარდიონისა; ზოგი თეთრლაქებიანი; დაბალცილინდრული მოყვანილობისა, ტლანქი ნამუშევარი („ნაპობი“). სიმაღლე უდ. 0,8; უმც. 0,4; დმ უდ. 0,7; უმც. 0,5 სმ.

103 (12—54:1463; სურ. 108, 109). მძივები მოცისფრო პასტისა; დაბალი ცილინდრული, გამოხუნებული. 5 ცალი. ნიმუშის სიმაღლე 0,4; დმ. 0,4 სმ.

104 (12—54:1464; სურ. 111). მძივები ანტიმონისა; 11 ზურგამობურცული (ხოჭოსმსგავსი); 4 მრგვალ-ბრტყელი, დისკოსებრი, ნახვრეტის გასწვრივ შესქელებული; 10 ცალი არაწესიერ მრგვალი, წვრილი. დმ დისკ. მძივის 1,4; მძივის 0,7 სმ. 25 ცალი.

ორმოსამარხი 15
(1939, N; სურ.

113—120).

აღმოჩნდა VI თხრილის ჩრდილო-აღმოსავლეთ ნაწილში, მიწის ზედაპირიდან 2,70 მეტრის სიღრმეზე. სამარხის ფსკერი, რომელიც $1,45 \times 0,85$ მ. მქონე ფართობს მოიცავდა, გაჭრილი იყო თიხნარი მიწის ფენაში. სამარხში დაკრძალული იყო საშუალო სიმაღლის მამაკაცის გვამი.

დარჩენილი ჩონჩხის მიხედვით კარგად ჩანდა, რომ მიცვალებული მარჯვენა გვერდზე მოუთავსებიათ, თავისუფლად მოხრილი ფეხებით, გულმკერდით ოდნავ მოპირქვევებული და თავით ჩრდილოეთ-დასავლეთ-დასავლეთისაკენ დაპხრობილი. ამასთანავე თავი ზომავზე მეტად უკან გადაქანებული ჩანდა. მარცხენა ხელი მკვეთრად მოხრილი და ყელთან მიტანილი მქონდა, შესაძლოა, თავქვეშ მქონდა ამოდებული, ხოლო მარჯვენა სწორკუთხოვნად მოხრილი იყო და ზეაპყრობილს უგავდა. თავის ქალა კარგად იყო

რდაუკული, მაგრამ თხრისას დაზიანდა (მუშას წერაქვი მოუხვდა). მიუხედავად ამისა, იგი ჩვენ მაინც წამოვიღეთ თბილისში, სადაც კრანთომეტრიულად იქნა შესწავლილი და მამაკაცისა გამოდგა. მიცვალებულის ბარძაყის ძვლის სი-
განე 0,46 მეტრის უდრისა.

მიცვალებულს თან ახლდა შემდეგი ნივთები: ბრინჯაოს მოკლე, ფოთ-
ლისებრი, ტარშეურჩენელი სატევრისპირი. საფიქრებელია, მიცვალებულს
სარტყელში ეჭნებოდა გარკობილი; ბრინჯაოს პატარა მასრაგახსნილი შუბის-
პირი თითქოს მარჯვენა ხელში ექირაო; მარჯვენა ხელის მაჯასთან, მოშორე-
ბით, იღო ბრინჯაოს მოზრდილი, ოთხწახანაგოვანი სადგისი; ბრინჯაოს ოთხ-
წახანაგოვანი თავხვია საკინძი წელის უკანა არეში იყო. მარცხენა ხელის
იდაყვთან, ცოტა მოშორებით, იღო ირმის რქის ძირი, ტოტეშაქვეთილი და
ძირთან განივად გახერტილი (ჩვენი ვარაუდით, ლახტისთავი). მარჯვენა ხე-
ლის გასწვრივ თიხის მოზრდილი ჯამი და ქილა იღო: იდაყვთა გასწვრივ მომ-
ცრო, პირმაღალი ჯამი იდგა, რომელშიაც ჩაპირქვევებული იყო პატარა, მაგ-
რამ ღრმა ფიალა. ამასთანავე იყო კიდევ უფრო მომცრო ჯამი, ხოლო წვი-
ვებთან დიდი პირვეწრო დერგი. ფეხებთან ედო რომელიღაც გარეული
ცხოველის (ირმის?) პაწია გაპრიალებული რქა*.

105 (12—54:1864; სურ. 113, 114). ლ ა ნ გ ა რ ი მუქნაცრისფრად გამო-
მწვარი თიხისა; მქისე ზედაპირიანი, ღრმა, პირგადაშლილი; დამრეცი ნაპირი
და მკვეთრად დაქანებული კალთები აქვს, რომელიც ოდნავ გამოყოფილ
ქუსლში გადადის. ერთი მკრთალი ხაზი ბაკოზე შიგნიდან გადასდევს. ქუს-
ლის წიბო ირგვლივ დაკეპნილია. სიმაღლე ჭურჭლის 8,5; ნაპირის 3,0; დმ
პირის 27,5; ძირის — 18,5 სმ.

106 (12—54:1862; სურ. 117, 118). ჯ ა მ ი შავად გამომწვარი თიხისა;
გაპრიალებულ ზედაპირიანი. სწორედ ამართული მაღალი ნაპირი, ზომიერად
დაქანებული კალთები და ოდნავ გამოყოფილი ქუსლი აქვს. ნაპირს გარედან
ორი ღრმა ღარი უვლის გარშემო. ფსკერზე რაღაც ნაკაწრი ნიშანი აქვს (ხე-
ლოხნის). კარგი ნახელავი ჭურჭელია. სიმაღლე ჭურჭლის 7,2; ნაპირის 2,6;
დმ პირის 16,8; უდ. 17,0; ძირის 7,2 სმ.

107 (12—54:1861; სურ; 115, 116). ჯ ა მ ი მოშავო-აგურისფრად გამომ-
წვარი თიხისა; მქისე ზედაპირიანი, უმორგვოდ ნაძერწი; სწორად მოჭრილ-
პირიანი, კონუსურად ჩაფიწროებული კალთები შეუშჩნველად გადადის
ბრტყელ ძირში. მძიმე სილიკატური მასა უნდა ერიოს ბლომად (ეს განსა-
კუთრებით ძირთან იგრძნობა). სიმაღლე 6,0; დმ პირის 15,1; ძირის 7,3; პი-
რის სისქე 0,8 სმ.

108 (12—54:1863; სურ. 119, 120). ფ ი ა ლ ა (ან თ ა ს ი) მუქნაცრის-
ფრად გამომწვარი თიხისა; პაწია, დაბალი, უმორგვოდ (უშუალოდ ხელით)

* სამარხის აღწერილობის გვერდით. მარცხნივ, ავტორის მიუწერია ფანქრით: გბ I, XIV —
XIII (გვიანბრინჯაო I, ძვ. XIV—XIII სს.—რედ.).

ნაძერწი. პირი ვერ არის ერთ ზომაზე მოჭრილი, ალაგ-ალაგ ჩამოტეხილია. სიმაღლე 5,1; დმ პირის 9,8; ძირის 5,3; სისქე პირთან 0,6 სმ.

109 (12—54:1865; სურ. 121, 122). ქილა მუქნაცრისფერად გამომწვარი თიხისა, მქისე ზედაპირიანი, რომელიც ჩარხისეული ზოლებით არის დასერილი; პირგადმოშლილი, დაბალყელიანი, მუცელგანიერი, ნორმალურად ძირჩავეწროებული. მხარზე წყვეტილი ნაქდევებისგან შემდგარი სარტყელი გასდევს. ქუსლის წიბოც დაკეპნილია „ჭერული“ კერამიკის მაგივრად. სიმაღლე 17,0; დმ პირის 14,7; მუცლის 20,0; ძირის 7,3 სმ.

110 (12—54:18631). ქილა მოშავო თიხისა; დიდი ზომის; დამტვრეული.

111 (12—54:1866; სურ. 123). სატყვრისპირი ბრინჯაოსი; ფოთლისებრი, ძირითადად ცუდფერდა სამკუთხედის მოყვანილობისა. აქეთ-იქით წყვილი სამარკვილე ნახვრეტია (დმ — 0,35 სმ). შუაში მაღალი მკვეთრი ქედი გასდევს. სატარე ნაწილიც ტოლფერდა სამკუთხედის მოყვანილობისა. ეტყობა ალესილობა (0,3 სმ ზოლი სახით) ფხებს გასწვრივ. სიგრძე 17,5, უდ. სიგანე (კუდში) — 5,5 სმ. ქედის აქეთ-იქით 3—3 მოდილო ნახვრეტია: თვით ქედზე 6 ფოსოა ამოღებული ქიმიური შემადგენლობის დასადგენად.

112 (12—54:1867; სურ. 124). ხელშუბისპირი ბრინჯაოსი, მასრაგახსნილი, აქეთ-იქით წვრილნახვრეტია (ტარზე დასამაგრებლად). ფოთლისებურპირიანი. ქედის სიღრუვე თითქმის წვერამდე გასდევს. სიგრძე 11,4; საკუთრივ პირის 5,3; დმ მასრის 1,7 სმ.

113. (12—54:1868; სურ. 125, 126). სადგისი (?) ოთხწახნაგა ბრინჯაოს ღეროსი, რომელსაც მოკლე (1,5 სმ) ყუნწი გაწერილებულ-გაბრტყელებული, ხოლო წვერი წაწვეტებული აქვს. სიგრძე 11,8; წახნაგის უდ. სიგანე 0,4 სმ.

114. (12—54: 1869; სურ. 129). საკინძი ბრინჯაოს ოთხწახნაგა ღეროსი. თავი გაბრტყელებული და დახვეული ჰქონია, მაგრამ ადრევე მოსტეხია და დაკარგულა. სიგრძე 4,7; წახნაგის უდ. სიგანე 0,25 სმ.

115 (12—54:1870; სურ. 127). ირმის რქისძირი; ტოტებწაკვეთილი; განივად გახვრეტილი. ნახვრეტის სიგრძე 5,6; დმ 3,5 სმ.

116 (12—54:1871; სურ. 128). რქის შვილი (?), გაპრიალებული ზედაპირი აქვს, წვერთან ნაქდევები ეტყობა. რალაცის სამარჯვად ჩანს გამოყენებული. შუაზე სიგრძივ ჩამოპობილი და ჩამონაპობი. ადრევე დაკარგულა. სიგრძე 10,0; სიგანე (ძირთან) 2,0 სმ.

ორმოხამარხი 101

(1939, N; სურ.

130—145).

მდებარეობდა VI თხრილის აღმოსავლეთ ნაწილში; აღმოჩნდა დედამიწის ზედაპირიდან 3,30 მეტრის სიღრმეზე. უნდა აღინიშნოს, რომ ამ სამარხის ზემოდან უფრო გვიანი, ადრეული რკინის ხანის, სამარხი იყო გამართული. სამარხს ეკირა $1,30 \times 1,00$ მ ფარ-

თობი. კარგა ძვალმსხვილი მამაკაცის ჩონჩხი იწვა მარჯვენა გვერდზე; თავი ჩრდილოეთ-დასავლეთ-დასავლეთით ედო. თავისქალა დაფერდილი იყო, ნეკნები — არეული; წელსქვედა მალეები და გავა-მენჯის ძვლები დაშლილ-არეული და გადაადგილებული იყო, ისევე როგორც ბარძაყ-წვივის ძვლები. თითქოს უფრო კარგად გაირკვეოდა მდებარეობა ზედა კიდურებისა, რომლებიც კერტებით სახის წინ ეწყო. ერთ-ერთი წვივის ძვლის მდებარეობა აშკარაა და, რომ ქვედა კიდურები აქ დაკრძალულ მიცვალებულსაც ჩვეულებრივ მოხრილი უნდა ჰქონოდა. აღვილი შესაძლებელია, რომ ეს სამარხი მის ზემოთ მოთავსებული, 83-ე სამარხის გაჭრის დროს დააზიანეს, თუმცა გათხრის მომენტში ამ ორმოსამარხთან გამოყოფი მიწის ფენა, 1,50 მეტრის სისქის მაინც იყო, რაც შეიძლება ჩვენს ვარაუდს ამ კონკრეტულ შემთხვევაში გამოორიენებდეს. საერთოდ კი, სამთავროსა და სხვა მასობრივ სამაროვნებში ძალიან ხშირია საგანგებო ნიშნის არმქონე, მივიწყებულ სამარხთა აღმოჩენის სხვა სამარხთა გამართვა, რასაც უმეტეს შემთხვევაში უწინდელთა უნებლიე მოშლა, გაუსახურება და თანჩატანებული ნივთების გაფანტვა იწვევს ხოლმე.

მიცვალებულს თან ახლდა შემდეგი ნივთები: სახის წინ თიხის ფართო ლანგარი, იდაყვებთან მოზრდილი ქოთანის, ხოლო მენჯს უკან კარგად შენახული სადღევებელი იყო. ამ უკანასკნელთან ირმის რქის ლახტისთავი იდო. მეორე ასეთი ლახტისთავი ზედ სადღევებელზე შემორჩენილი იყო. ბრინჯაოს მასრაგახსნილი შუბისპირი ლანგარის კიდეზე იდო, ხოლო ამავე ლითონისგან ნაკეთები მოკლე, უტარო, ქედიანი სატევრისპირი წყრთის ძვალსა და ზემო-ხსენებულ ქოთანს შორის ეგდო. წყრთის ძვლებს ქვეშ ბრინჯაოს თავმოკაული საკინძი აღმოჩნდა; იქვე მახლობლად გაბნეული იყო სარდიონისა და ძვლის ტლანქი მძივები (12 ც.). მეტ-ნაკლებად თავის ადგილზე შემორჩენილ წვივის ძვალთან ნაპოვნი იყო დამუშავებული ძვლის ოთხკუთხა ფირფიტა, ხოლო უკან წელის მიდამოში, ბრტყელი და მოგრძო გახეხილი და თავ-ბოლო აღესილი ქვა*.

117 (12—54:2200; სურ. 131, 132). სადღევებელი ქილა ნაცრისფრად გამოპწვარი თიხისა; ოდნავ გადმოწეული ლილვაკისებრ ბაკოიანი, ყელდაბალი, კვერცხისებრ ტანიანი. ყელზე წერილი წრიული ხაზების ნაკვალევია; მხარზე სასულე ქიბის გასწვრივ, წყვილი კონცენტრული ღარი არტყია. სიწაღლე 32,5; დმ პირის 11,0; მუცლის 27,0; ძირის 7,5 სმ.

118 (12—54:2201). ლანგარი თიხისა, საკმაოდ ფართო; საწურავეიანი.

119 (12—54:2202). ქოთანი შავად გამოპწვარი თიხისა; პირგადმოშლილი. სიმაღლე 15,0; დმ პირის 13,0 სმ.

* სამარხის აღწერილობის გვერდით, მარცხნივ, ავტორს მიუწერია ფანქრით: გბ I, XIV—XIII (გვიანბრინჯაო I, ძვ. XIV—XIII სს.—რედ.).

120 (12—54:2201; სურ. 134, 135). სატევრისპირი ბრინჯაოსი; მოკლე ტარშეურჩენელი, ძირითადად ტოლფერდა მოყვანილობისა, ვიწრო და მაღალქედიაანი, რომელიც წვერთან გადალქსილია. სატარეც ტოლგვერდა სამკუთხედის მოყვანილობისაა, სადაც ქედის ბოლოში და აქეთ-იქით თითო ნახვრეტია ტარის დასამაგრებლად. ფხა ალესილი აქვს; ქიმიურად განსაზღვრულია და სინჯიც აღებულია. სიგრძე 11,7; სიგანე ვადაში 4,6 სმ.

121 (12—54:2202; სურ. 136, 137). ხელშუბისპირი ბრინჯაოსი; არათანაბრად მორკალული ოვალური ფრთები აქვს, მასრა კი გახსნილი. იგი წვერამდე ასდევს. ბოლოში 0,4 სმ დიამეტრის წყვილი ნახვრეტია აქვს ტარის დასამაგრებლად. სიგრძე 11,7 პირის 5,8; უდ. სიგანე 2,0; მასრის დმ 1,6 სმ.

122. (12—54:2203; სურ. 138, 139). საკინძი ბრინჯაოსი, თავხვია (გაწმენდისას მოტეხილი და დაკარგული); ზემოთ ოთხი, ხოლო წვერისაკენ მრგვალგანიყვეთიანი მავთულისა. სიგრძე 5,8; წახნაგის სიგანე 0,25 სმ.

128 (12—54:2204; 133). მძივები წითელი და მოვარდისფრო სარდონისა, ძირითადად დაბალცილინდრული ფორმისა, უხეშად ნაკეთები, წვრილი. 10 ცალი.

124 (12—54:2205). მძივი ძვლისა; ბრტყელ-მრგვალად გამოქრილი; ცალ მხარეზე გაპრიალებული; ძალიან დაბალცილინდრული მოყვანილობისაა. სიმაღლე 0,5; დმ 1,7; ნახვრეტის დმ 0,4 სმ.

125 (12—54:2208; სურ. 143). ძვლის ნივთი უცნობი დანაშნულეზისა; სქელი, ოთხკუთხა (რამდენადმე კუთხეებმომრგვალებული) ფირფიტაა, რომლის გამოსაჩენი ზედაპირი ნაპირებს გაყოლებული წყვილი ნაკაწრი ხაზებისა და მათ შორის მოთავსებული ერთმწყრივი წერტილების არსიით არის შემკული. შეერთებულია ხსენებული არსიის მსგავსად ნაკაწრი დიაგონალებით. ნაპირს ირგვლივ დატანებული აქვს 20 პაწია ფოსო ძვლისავე მარჯვალთათვის, რომელთაგან ამყამად ერთ-ერთის ნაშთი შემორჩენილია. ნახვრეტის დმ 3,5 სმ. სისქე 0,6; რომელიდაც ტყავის ჭურჭლის სახურავი თუ იყო.

126 (12—54:2206; სურ. 140). ლახტისთავი — ირმის ტოტებწყვეთილი რქის ძირისაგან გამოთლილი; კარგა მოზრდილია და განივი ნახვრეტით შესაფერისი აქვს. ნახვრეტის დმ 3,5; გასახედის სისქე 5,0 სმ.

127 (12—54:2207; სურ. 141, 142). ლახტისთავი ირმის რქის ძირისაგან გამოთლილი; გატეხილი და ძალიან დაზიანებული.

128 (12—54:2209; სურ. 144, 145). დანა (ან იქნებ სალესი) დიანაცრისფერი ქვიშაქვისა; მოგრძო ტრაპეციის მოყვანილობისა; რომლის გრძელი გვერდები ბლავად დაწახნაგებულია, პაწია გვერდები კი გათხელებული და მძაფრად ალესილი, ისე რომ იგი უფრო დანაა, ვიდრე სალესი ქვა. სიგრძე 11,7; უდ. სიგანე 1,8; უდიდესი სისქე 0,5 სმ.

მიკვლევული იყო VI თხრილის სამხრეთ-აღმოსავლეთ ნაწილში. იმის გამო, რომ ეს სამარხი ძალიან ღრმად აღმოჩნდა, ჩონჩხის მდებარეობა და თანხლებული ინვენტარის თავდაპირველი განლაგება იდეალურად იყო შემონახული. მიწის ზედაპირიდან ჯერ კიდევ 2,85 მ სიღრმეზე ნაგლეჯი და რიყის ქვებისგან ერთპირად ნაგები სამკვერდა წყობა გამოჩნდა. წყობას სწორკუთხედის გეგმა ჰქონდა და თავისი გრძელი ღერძით სამხრეთ-დასავლეთიდან ჩრდილო-დასავლეთისაკენ იყო მიმართული. იგი სამხრეთ-აღმოსავლეთიდან ღიად იყო დატოვებული. წყობის სამხრეთ-დასავლეთის მხარე შედგებოდა ოთხი ქვისგან, ჩრდილო-დასავლეთისა სამისა, ხოლო ჩრდილო-აღმოსავლეთისა ისევ ოთხი ქვისაგან. ქვის წყობით შემოზღუდული ფართობი $1,35 \times 1,00$ მეტრს მოიცავდა. ამასთანავე, მიცვალებულის ქვედა კიდურები და საგზლად გატანებული თხის თავრიელის ნაშთი ნაწილობრივ წყობის გარეთ რჩებოდა. სავარაუდებელია, რომ თავის ღროზე წყობა სამხრეთ-აღმოსავლეთის მხრიდანაც ოქნებოდა შეკრული, მაგრამ გათხრის მომენტში ჩვენთვის უცნობი მიზეზების გამო ეს უკვე აღარ იყო. ამ წყობის ზედაპირიდან 0,75 მეტრის სისქის ფენა მსხვილმარცვლოვან ფხვიერ მიწას წარმოადგენდა. აშკარად ჩანდა, რომ საფლავის ორმოც სწორკუთხოვნად იყო გაჭრილი. საფლავში ჩანაყარი მიწა გარკვევით განირჩეოდა მატერიალური, ხამი მიწისაგან. გარდა ამისა, მიცვალებულზე და მის გარშემო ათიოდე სანტიმეტრის სისქის ჰუმუსიანი მიწის ფენა იყო, რომელიც, შეიძლება ვიფიქროთ, ჩაქუცულ და დამპალ-გახრწნილი ხის სახურავის ხარჯზე წარმოიშვა. ხის ძელებისგან შეკრული სახურავის არსებობა კი საესეებით დასაშვებია, მით უმეტეს, რომ მისთვის ისეთი საიმედო საყრდენი არსებობდა, როგორცაა ამ, № 100, და ზოგიერთ სხვა სამარხში დადასტურებული ქვის წყობა წარმოადგენდა.

საბოლოოდ, დედამიწის ზედაპირიდან 3,6 მეტრის სიღრმეზე გამოჩნდა მიცვალებულის ჩონჩხი და სამარხეული ინვენტარი. საშუალო სიმაღლის დედაკაცის ჩონჩხი იწვა მარცხენა გვერდზე თავით ჩრდილო-დასავლეთისაკენ მიმართული, თავისუფლად მოხრილი ფეხებით (ბარძაყის ძვლები ხერხემალთან სწორ კუთხეს ქმნიდა). ხელებიც იდაყვში სწორკუთხოვნად მოხრილი და წინ გაშვერილი ჰქონდა ისე, რომ კერტები სახის წინ მოდიოდა. კარგად შენახული თავის ქალაც თავის ადგილზე იყო და, საერთოდ, როგორც აღვნიშნეთ, ის ჩონჩხი კარგად იყო დაცული და კავშირი ანატომიურ სახსრებშიაც არ იყო დარღვეული. ჩვენი ვარაუდი, რომელიც სავლედ დაკვირვების შედეგად გამოვთქვით აქ დაკრძალული ადამიანის სქესის მიმართ, ჩონჩხის კრანომეტრიულმა შესწავლამ ჩვეულებრივ დაადასტურა.

მიცვალებულისათვის გატანებული საგზლიდან შემორჩენილი იყო ორი წვრილფეხა რქიანი საქონლის (თხის?) თავ-ფეხის ძვლები, რომელთაგან ერ-

თი საქონლის თავრიელი — სახის მახლობლად, მეორისა კი წვივებიდან ცოტა მოშორებით კოხტად ელაგა.

გარდა ამისა, წინვე, ბარძაყ-მუხლების მახლობლად, ეწყო თიხის სამი ქურკელი: თუნგი, ქილა და პატარა ტოლჩა მონაცრისფროდ გამომწვარი. ზურგთ უკან ბრინჯაოს თავხვია საკინძი იყო; სამი ასეთი საკინძი კი თავის არეში აღმოჩნდა. ბრინჯაოს ერთი გრძელი მახათიუ აქვე იყო. ყურთა ადგილზე ბრინჯაოს წერტილი მეთულის, პირიპირზე შესული, რგოლები ეწყო. მარცხენა ხელის სხივისა და მაჯის ძელებს ირგვლივ, ორგან, ლუქისფერი სარდიონის ტლანქი „ნაკევით“ მძივების ასხმულა გაიკვლეოდა, რაც გვაეარაუდებინებს, რომ ამ ხელზე მიკვალბულს აღნიშნულ მძივთაგან ორი სამაჯური სცმია. ასეთივე მძივები ბლომად იყო გაფანტული ყელ-კისრის არეშიც, რაც ადასტურებდა, რომ მას მძივის ყელსაბამი ჰბმია.

საჭიროა აღინიშნოს, რომ ჩონჩხის წმენდის დროს, განსაკუთრებით ინვენტარის ალაგებისას, აქა-იქ ხის ნახშირის ნამცეცები გვხვდებოდა*.

129 (12—54:2340). ქილა რუხად გამომწვარი თიხის ქურკლისა; თხელპირიანი ყელდაბალი, მუცელგანიერი, ბრტყელძირიანი (ფრაგმენტებითაა წარმოდგენილი).

130 (12—54:2341; სურ. 147, 148). ქილა (?) მუქნაცრისფრად გამომწვარი თიხისა; ზედაპირნაპრიალები; ოდნავ პირგადმოშლილი, ცილინდრულყელიანი; მუცელგანიერი. ზომიერად ძირჩაიწროებული. ყელზე ერთი ღრმა ფართო ღარი, მუცელზე წყვილი, ხოლო მხარზე და ძირის გარშემო 4—4 კონცენტრული ღარი არტყია. ძალიან კოხტა ქურკელია. სიმაღლე 24,0; დმ პირის 9,6; მუცლის 19,0; ძირის 6,5 სმ.

131 (12—54:2342; სურ. 149, 150). სასმისი ნაცრისფერი თიხისა; პაწია ტოლჩისმავარი, ტანგამოყვანილი; ქვედა ტანი ბიკონუსურია. პირს გარშემო წყვილი ღარი არტყია; ცალყურაა, რომელიც მუცელს უშუალოდ პირთან აერთებს. სიმაღლე 8,3; დმ პირის 7,5; ძირის 3,5 სმ.

132 (12—54:2343; სურ. 151, 152). მახათი ბრინჯაოსი, გადმოკიდული ყუნწით. სიგრძე 12,8; სიმაღლე 0,25 სმ.

133 (12—54:2344; სურ. 153, 154). საკინძი ბრინჯაოსი; თავხვია; მრგვალგანივკვეთიანი; მცირედ წვერმოტეხილი. სიგრძე 6,4; დმ ყუნწის 0,25 სმ.

134 (12—54:2345; სურ. 153, 154). საკინძი ბრინჯაოსი, თავხვია; ზემოაღწერილის მსგავსი. სიგრძე 6,6 სმ.

135 (12—54:2346; სურ. 153, 154). საკინძი ბრინჯაოსი, თავხვია; ზემოაღწერილის მსგავსი. სიგრძე 6,6 სმ.

136 (12—54:2347; სურ. 153, 154). საკინძი ბრინჯაოსი; თავხვია, ზე-

* სამარხის აღწერილობის გვერდით, მარჯვნივ, ავტორის მიუწერია ფანქრით: გბ I. XIV—XIII (გვიანბრინჯაო I, ძვ. წ. XIV—XIII სს.—რედ.).

მოაღწერილებს მსგავსი; თავი მოტეხილი და აღრევე დაკარგული აქვს სიგრძე 7,0.

187 (12—54:2348; 155, 156). რ გ ო ლ ი ბრინჯაოს მავთულისა; პირი-პირთან მისული თითქოს. დმ 2,6 სმ.

188 (12—54:2349; სურ. 155—158). რ გ ო ლ ი ბრინჯაოსი, ზემოაღწერილის მსგავსი, ოღონდ ეს უფრო კარგად არის დაუული. დმ 2,5; სიშსხო 0,25 სმ. ორივე ყურსაკიდოდ გამოყენებული ჩანს.

189 (12—54:2350; სურ. 157). მძივები მუქი წითელი; ზოგი ღია-ვარდისფერი სარდიონისა; დაბალცილინდრული; ტლანქი ნახელავი. მათში ურევია პასტის ოთხი ზორკლიანი მძივი. ორი ასხმულა სამაჭურებად, ერთი ცეცლსაბამად იყო გამოყენებული. 392 ცალი.

ორმოსამარხი 155
(წყვილთა) (1040, N; სურ. 158—192). აღმოჩენილი იყო VII ფართობის ჩრდილო-აღმოსავლეთ ნაწილში, მიწის ზედაპირიდან 2,10 მეტრის სიღრმეზე. საფლავი გაქრილი ყოფილა მუქი წაბლისფერი თიხნარის ფენაში ისე, რომ მისი ფსკერი მოდიოდა დელუვიურ ნარიყზე. საფლავის ფსკერის მოედანი 1,55×1,75 მ უდრიდა, ე. ი. სიგანე სიგრძეზე მეტი იყო. სამარხში, სწორედ ზემოთ აღნიშნულ დელუვიურ ნარიყზე, ესვენა წყვილი ჩონჩხი, თავით ჩრდილო-დასავლეთით — დასავლეთით მიქცეული.

ჩონჩხი 1 (უკან მდებარე) იწვა მარჯვენა გვერდზე, თავისუფლად მოხრილი ფეხებით ისე, რომ ბარძაყის ძვლები ხერხემალთან ბლაგვი კუთხით მიეპართებოდა. მარცხენა ხელი იდაყვში სწორკუთხოვნად მოხრილი და სახის წინ მიტანილი ჰქონდა. როგორც ჩანს, მარჯვენაც ასევე ჰქონია მოხრილი, თუმცა წყრთის ძვლები იდაყვის სახსარში მოშორებია მხრის ძვალს და რამდენადმე წინ გადაადგილებულა. როგორც ვხედავთ, აქაც ამ დროისათვის დამახასიათებელ მდგომარეობასთან გვაქვს საქმე. თავის ქალა მიცვალებულს ძალიან დაზიანებული ჰქონდა. ბარძაყისა და წვივის ძვალთა სიგანე, შესაბამისად 0,45 და 0,38 მ, გვაფიქრებინებდა, რომ მიცვალებული სიცოცხლეში საკმაოდ მალალი მამაკაცი ყოფილა. მას თან ახლდა შავი თიხის რვა კურტკელი: კოკობი — მარცხენა ხელის წყრთასთან; ფიალა — მარჯვენა ხელის იდაყვთან; მეორე ფიალა ისევ მარცხენა ხელის იდაყვთან, ოღნავ მოშორებით იყო. ამ ორი კურტკლის სამხრეთ-აღმოსავლეთით მოზრდილი ლანგარი იღო; ყურიანი ქოთანა — მარჯვენა წვივთან; სხვა ლანგარი, ოღონდ ოღნავ მოშორ, ამავე წვივის ზემოდან ეფარა; აქვე იყო ერთიც პატარა ჯამი; მარცხენა ფეხის წვივ-ბარძაყთა შორის კი წაქცეული იყო სადღვებელი. ბრინჯაოს მოკლე სატევრისპირი წელის მალეზე (ჩვეულ ადგილზე) იყო შემოარჩენილი. ბრინჯაოს ორ თავმოკაულ საკინძთაგან ერთი მარჯვენა მხრის ძვალზე იღო, ხოლო მეორე მიცვალებულის თავქვეშ აღმოჩნდა. გარდა ამისა, სამარხში იყო ტახის ეშვი, გახვრეტილი — მარჯვენა ხელის იდაყვთან და ირმის რქის გა-

ხერტილი ძირი — ლახტისთავი — ქვედა კიდურთა არეში აღმოჩენილ ლან-
:გარზე იღო.

ჩონჩხი II წინა პლანზე, მარჯვენა გვერდზე იყო დასვენებული, აშასთან
მარჯვენა ფეხი უფრო მოკეცილი ჩანდა, ვიდრე მარცხენა. ზედა ტანი საფ-
ლავეში ერთიანად მოპირქვევებული იყო, რის გამოც მარცხენა მხარ-ბეჭი სა-
ჯრძობლად გაშლილიყო და იდაყვში მკვეთრად მოხრილი მარცხენა ხელი
სწორკუთხოვნად მოხრილ მარჯვენას გადაჯვარდინებოდა. ნაწილობრივ გა-
დაადგილებული იყო ნეკნები და მალეები.

ჩონჩხი III კიდევ უფრო მთელი აღმოჩნდა, მისი ბარძაყის ძვლის სიგრ-
ძე 0,50 მეტრს უდრდა, მხრისა — 0,37 მ. მანძილი ამ ჩონჩხთა შორის არ
აღემატებოდა 0,10 — 0,20 მეტრს. მიცვალბულს თან ახლდა შემდეგი ინ-
ვენტარი: ტალღისებრი ორნამენტით შემკული ქოთანის მარჯვენა ბეჭზე ჰქონ-
და მიდგმული. იქვე თავს უკან ჯამის ნატეხები იყო. ერთი ღრმა ჯამიც სახის
წინ იყო დამხრობილი, დაბალი მუცელგანიერი ქილა ტერფებთან იდგა. სა-
ხის წინ დაყუდებულ ჯამს ქვემოდან ბრინჯაოს ხელშუბისპირი მოჩანდა. ამ
ჯამთან ახლოს ობსიდიანის სამი ანამტერევი იყო. მარჯვენა ბარძაყის ტაბუხ-
თან ირმის რქის ლახტისთავი იღო, ხოლო თავ-ყელის არეში გაბნეული იყო
სარდიონისა და წითელი იასპის ტლანქი დაკვეთილი, დაბალი კილინდრის
მოყვანილობის 28 ც. მძივი. ზემოთ აღნიშნულ ნივთებს გარდა, საფლავში
აღმოჩნდა ცხენის ერთი კბილი. როგორც ჩანდა ჩონჩხთა აგებულებისა და
ინვენტარის მიხედვით, აქ მამაკაცები, შესაძლებელია, ძმები უნდა ყოფი-
ლიყვნენ დაკრძალული. ამასთანავე დამარხვაც ერთდროულად უნდა მომხ-
დარიყო*.

140 (12—54:4521); სურ. 519, 160). სა დ ლ ვ ე ბ ე ლ ი ლეგა-მონაც-
რისფროდ გამომწვარი თიხისა; მაღალი, ყელმომალლო, კვერცხისებრი, მხარ-
ზე ამობურცული წვრილნახვრეტიანი სასულე კიბი აქვს, რომლის ქვეშ ორი
ირგვლივი ღარი გადასდევს. ზედაპირი დაკენცილია. სიმაღლე 34,5; დმ პი-
რის 32,2; მუცლის 29,0 სმ.

141 (12—45:4514). ქო თ ა ნ ი ლეგად გამომწვარი თიხისა (ზედაპირი
თითქოს ჰვარტილიანი აქვს). ყელაკეცილი, მუცელგანიერი, ძირვიწრო. მხარზე
ღარისებრი სარტყელი გასდევს, ამეამად თითქოს სულ აქერცლილი. ზედა-
პირი ძალიან აქერცლილ-ამოკმულია. შეკაოწიწებულია. სიმაღლე 11,5; დმ
პირის 9,0; მუცლის 15,0; ძირის 4,0 სმ.

142 (12—54:4518); სურ. 165). ქო თ ა ნ ი შავად გამომწვარი თიხისა;
ნაპრიალები; ოდნავ პირგადმოშლილი, თითქოს ბიკონუსურმუცლიანი, ცალ-
ყურა, რომელზედაც ბიბილოსებური ლილვაკი არის დამჭრწილი. სიმაღლე
10,8; დმ პირის 10,3; მუცლის 13,0; ძირის 5,0 სმ.

* საპარხის აღწერილობის გვერდით, მარცხნივ, ავტორის მიუწერია ფანქროთ: XIV—XIII
(ქმ. წ. XIV—XIII სს.—რედ.).

143 (12—54:4517; სურ. 171, 172). ლანგარი ნაცრისფრად გამომწვარი თიხისა, მომრგვალებულბაიონი, ნაპირშემადლებული; შავპრიალა ზედაპირიანი; დამტვრეული; შეკოწიწებული. სიმაღლე 6,8; დმ პირის 23,1; ძირის 9,0 სმ.

144 (12—54:4519; სურ. 173, 174). ლანგარი მუქნაცრისფრად გამომწვარი თიხისა, ნაპირშემადლებული. კარგად ეტყობა ნაპირისა და კალთის გამყოფი წიბო. შეკოწიწებულია. სიმაღლე 7,3; დმ პირის 22,8; ძირის 9,5; ეკვის სისქე — 0,5 სმ.

145 (12—54:4520; სურ. 166, 167). ჯამი შავად გამომწვარი თიხისა; შავპრიალა ზედაპირით; ნაპირშემადლებული; კოხტად მომრგვალებული კიდებები (ნაპირიდან წიბოთი გამოყოფილი) ფართო ძირში გადადის. ჭურჭლის ზედაპირი ძალიან აქერცლილია. სიმაღლე ჭურჭლის 6,0; ნაპირის 1,8; დმ პირის 17,8; ძირის 8,0 სმ.

146 (12—54:4515; სურ. 168, 169). ფიალა ნაცრისფრად გამომწვარი თიხისა; პრიალაზედაპირიანი; ოდნავ პირგადმოშლილი, კოხტად მომრგვალებული კალთებით. ძირვიწრო. სიმაღლე ჭურჭლისა 5,5; ნაპირის 2,5; დმ პირის 11,6; ძირის 6,1 სმ.

147 (12—54:4516; სურ. 170). ფიალა მოშავოდ გამომწვარი თიხისა; ზედაპირი შავპრიალა ჰქონია, მაგრამ ბევრგან აქერცლილი აქვს; კოხტა. ზემოთ აღწერილის მსგავსი, მაგრამ მომცრო სიმაღლე ჭურჭლის 4,0; ნაპირის 1,8; დმ პირის 12,2; ძირის 5,0 სმ.

148 (12—54:4526; სურ. 179, 180). სატევერისპირი ბრინჯაოსი; მოკლე, ტარშეურჩენელი, ალისებრი მოყვანილობის, ფართო და მაღალქედანი, რომლის უფართოეს ბოლოში აქეთ-იქით წვრილი ნახვრეტია ტარის დასამაგრებელი მანქვლებისათვის; სატარე ნაწილი ოვალურია; ფხეები მძაფრად აქვს ალესილი. სიგრძე 19,2; სიგანე 5,3; ქედის უდ. სიგანე 2,0 სმ.

149 (12—54:4528; სურ. 183). საკინძი ბრინჯაოსი; თავხვია; თავისაქენ წახნაგა, წვერისაქენ მრგვალი და რამდენადმე დეფორმირებული. სიგრძე 7,2; წახნაგის უდ. დმ 0,25 სმ.

150 (12—54:4528; სურ. 183). საკინძი ბრინჯაოსი; თავხვია, რომლის დიდი ნაწილი მოტეხილი და დაკარგულია, წვერის დიდი ნაწილიც მოტეხილდაკარგულია.

151 (12—54:4531; სურ. 184, 186). ირმისრქისძირი, ტოტებწაკვეთილი და განივად გახვრეტული; ძირი ხეხვით დაწახნაგებული. ლახტად გამოყენებული იქნებოდა. ნახვრეტის სიღრმე 5,5; დმ 3,5 სმ.

152 (12—54:4533). ეშვი გარეული ღორისა; ორად გატეხილი, ამულეტად გამოყენებული უნდა ყოფილიყო. ყველა ზემოაღწერილი ნივთი უკან, მარჯვნივ, მწოლარე ჩონჩხს ეკუთვნოდა.

158 (12—54:4525; სურ. 161). ქილაღია ნაცრისფრად გამომწვარი თი-

ხისა; ოდნავ პირგადამოლილი, ძალიან ყელდაბალი, მუკვლეგანიერი, ძირჩავეწროებულნი. მხარზე ერთი ფართოლარიანი სარტყელი გადასდევს. სიმაღლე 21,5; დმ პირის 14,5; მუცლის 27,5; ძირის 8,0 სმ.

154 (12—54:4522; სურ. 163). ქოთანი მუქნაცრისფრად გამომწვარი თიხისა; ხელით ნაძერწი (უმორგვოდ), ზედაპირხაოიანი, სფერულმუცლიანი; მხარზე ორი ცულისებრი სახისა და მათ შორის ნაკეპნი სახეების სარტყელი არტყია; ძირიკ დაკეპნილია. სიმაღლე 12,0; დმ პირის 11,5; მუცლის 16,0; ძირის 7,0 სმ.

155 (12—54:4523; სურ. 175, 176). ჯამი შავად გამომწვარი თიხისა, მრგვალბაკიოიანი, მაღალნაპირიანი, მკვეთრად ჩავეწროებული კალთებითა და ეწრო ძირით. ზედაპირი ძირიდან რადიალურად გამომავალი ნაპირილები ხაზებით არის შემკული. შეკოწიწებულია. სიმაღლე კურკლის 8,5; ნაპირის 2,0; დმ პირის 21,0; ძირის 7,7 სმ.

156 (12—54:4524; სურ. 177—178). ჯამი მოწითალოდ გამომწვარი თიხისა; გადანატეხში მუქი ყავისფერი, მაღალი, ღრმა, ზემოთ აღწერილის მსგავსი, ოლონდ უფრო დიდი. სიმაღლე კურკლის 8,7; ნაპირის 2,0; დმ პირის 23,0; ძირის 7,7 სმ.

157 (12—54:4527; სურ. 181, 182). ხელშუბისპირი ბრინჯაოსი; ფართოდ გახსნილმასრიანი. პირი სამკუთხა მოყვანილობისაა, მასრა ქედის სახით წვერამდე გასდევს. მასრას საპირისპიროდ წყვილი ნახვრეტი აქვს ტანზე დასამაგრებლად. სიგრძე 13,0; პირის 6,0; დმ მასრის 1,8; გახსნილის 1,2 სმ.

158 (12—54:4532; სურ. 185, 187). ირმისრქისძირი; მსხვილი, ტოტებწაკვეთილი, განივად გახვრეტილი ტარის გასაგებად. ლატისთავად უნდა ყოფილიყო გამოყენებული. დაზიანებულია. ნახვრეტის სიგრძე 6,0; დმ 3,5 სმ.

159 (12—54:4530; სურ. 190). მძივები; მუქი მოწითალო, ზოგი ღიავარდისფერი სარდიონისა, დაბალცილინდრული, უხეშად „ნაკვეთი“: 28 ც.

160 (12—54:4529; სურ. 191, 192). ანატკეცები ობსიდიანისა; დიდპატარა; უსახური, დამუშავება არ ეტყობა.

უკანასკნელი რვა ნივთი წინა, მარცხნივ, მწოლარე ჩონჩხს ეკუთვნოდა.

ორმოსამარხი 156
(1940, N; სურ. VII ფართობის 50 ნაწილი იყო, 2,75 მ სიღრმეზე, ღიაყვითელი თიხნარის ფენაში. სამარხის ფსკერი მოიცავდა 1,35×0,75 მ.

193—211). საფლავში ესვენა დაახლოებით 4—5 წლის ბავშვის ჩონჩხი, თავით დასავლეთისკენ დამხრობილი, მარჯვენა გვერდზე, თავისუფლად მოხრილი ფეხებით. თავის ქალა წინ გადაგორებულია, თუმცა აქაც მარჯვენა ლოყაზე იღო. ხელებიკ მოხრილი ჰქონდა; მათ შორის ერთი ჩვეულებრივ ზეაპყრობილი, მეორე გულზე მიხუტუ-

ლივით ჩანდა. ნაკვებები და მალეები აშლილ-აფანტული იყო, მაგრამ ჩონჩხის განლაგების საერთო სურათს მაინც არ არღვევდა. თავს უკან მიცვალებულს ბატკნის კანკები ეწყო, ფეხებთან კი, ალბათ, ამავე ცხოველის ქვედაყბა და კანკის ორი ძვალი. თავთან ედო რომელიღაც მსხვილფეხა საქონლის კოკი, ერთგან გახვრეტილი, ალბათ, ჩამოსაკიდათ. ჩონჩხის წინ გამწკრივებული იყო შავი თიხის ექვსი ჭურჭელი; ლანგარი თუ ფართო ჭამი; პაწია ქვევრისებური მოყვანილობის ჭურჭელი, პრიალა ზედაპირიანი; ორყურა მოზრდილი ქილა; მოზრდილი ქოთანის, რომელსაც ზედაპირი საგრძნობლად შებოლილი ჰქონდა; პაწია კოჭობი, რომელიც დაპირქვაებული იყო. ჭურჭელთა ალაგებისა და გაწმენდის შემდეგ ზემოსხენებულ მოზრდილ ორყურა ქილაში ქვევრისებრი მოყვანილობის მეორე პაწია ჭურჭელი აღმოჩნდა. გულმკერდის წინ ბრინჯაოს პატარა, მოკლე უტარო სატევრისპირი იდო, ორ მანქვალიანი და კარგად გამოსახული ქელიანი. აქვე ახლოს იყო ანტიმონის ღილი, ფეხებზე ბრინჯაოს თითო რგოლი ჰქონდა წამოკმულა. წელს უკან ბრინჯაოს თავხვია საკინძი იდო, ხოლო თავ-ყელის მიდამოებში ლუქისფერი სარდიონის ტლანქად კვეთილი მძივი მოიკრება.

ზემოსხენებული სატევრისპირის აღების შემდეგ მიწის გორაზე შემჩნეულ იქნა ხის ბოჭკოთა ანაბეჭდი, რაც იმას მოწმობს, რომ სატევრისპირის ხის ტანი და, შესაძლოა, ხისავე ქარქაში ჰქონია*.

161 (12—54:4539; სურ. 194, 195). ქილა ღიანაცრისფრად გამომწვარი თიხისა; რუხპრიალა, მომადლო, მომრგვალებულბაკოიანი, დაბალყელიანი, კვერცხისებრმუცლიანი, ორყურა (ცალი მოტეხილ-დაკარგული აქვს), ძირჩაფიწროებული; მხარს ირგვლივ (ყურთა დონეზე) ორი კონცენტრული ღარი გადასდევს. შეკოწიწებულია. სიმაღლე ჭურჭლის 25,5; ყელის 3,0; დმ პირის 9,0; მუცლის 22,0; ძირის 7,3 სმ.

162 (12—54:4538; სურ 197, 198). ქოთანი მოშავო-ლეგად გამომწვარი თიხისა; ზედაპირხაოიანი; პირფართო, დაწანანაგებული ბაკოთი, ძლიერ ყელდაბალი, სფერულმუცლიანი. მხარზე ოდნავ რელიეფური გრეხილური სარტყელი გადასდევს. ძირის წიბოს ირგვლივაც ასეთი სარტყელია. სიმაღლე 18,0; დმ პირის 13,7; მუცლის 20,0; ძირის 8,0 სმ.

163 (12—54:4534; სურ. 203, 204). ჭამი ნაცრისფრად გამომწვარი თიხისა; ღრმა, სწორი აშვეტილი ნაპრიალები ხაზებით, რომლებიც თანდათან დაქანებული კალთებიდან წიბოთი გამოიყოფიან. სიმაღლე ჭურჭლის 6,5; დმ ყელის — 2,7; ძირის — 8,8 სმ.

164 (12—54:4537; სურ. 196). კოჭობანა ღიანაცრისფრად გამომწვარი თიხისა; პაწია, რუხპრიალა; ყელ-პირი ვიწრო და აშვეტილი აქვს;

* სამარხის აღწერილობის გვერდით, მარცხნივ, ავტორს მიუწერია ფანქროთ: XIV—XIII (ძვ. წ. XIV—XIII სს. —რედ.).

ბიკონესურმუცლიანი; ძირი ოდნავ გამოყოფილი. სიმაღლე 8,7; ღმ პირის 5,6; მუცლის 10,5; თირის 4,5 სმ.

165 (12—54:4535; სურ. 201). ქუ რ ჭ ე ლ ი მოშავოდ გამოწვეარი თიხისა, შავპირილა ზედაპირიანი; პაწია; ქვევრისებრი.

166 (12—54:4536; სურ. 199, 200, 202). ქუ რ ჭ ე ლ ი მოშავოდ გამომწვეარი თიხისა; შავპირილა ზედაპირიანი; პაწია; ქვევრისებური.

167 (12—54:4540; სურ. 205, 206). სატევერისპირი ბრინჯაოსი, მოკლე ტარშეურჩენელი; ძირითადად ტოლფერდა სამკუთხედის მოყვანილობისა; მალალი, სქელი ქელი აქეს, თავადაც სქელია, ფხა ალესილი, წვრილნახვრეტიანი მანჭვლებისათვის. პირი მცირედ დაჩენჩილი აქეს. კარგი ბრინჯაოსფერია. სიგრძე 13,6; უდ. სიგანე 4,3 სმ.

168 (12—54:4541; სურ. 207, 208). საკინძი ბრინჯაოსი; თავხვია; ღერო წვერისკენ მრგვალია; თავთან ახლოს დაწახნაგებული. სიგრძე 8,4; ღმ ყუნწის 0,3; უდ. სიგანე 0,4 სმ.

169 (12—54:4542; სურ. 209). რგოლი ბრინჯაოს მსხვილი მავთულისა; პირიპირზე შესული. საკანჭურად გამოყენებული. ოდნავ ოვალური. უდ. ღმ 6,7; უდ. სიმაღლე 0,4 სმ.

170 (12—54:4543; სურ. 209). რგოლი ბრინჯაოს მსხვილი მავთულისა. პირიპირზე შესული. ოდნავ ოვალური. საკანჭურად გამოყენებული. უდ. ღმ 7,5; უდ. სიმაღლე — 0,35 სმ.

171 (12—54:4544). დილი ანტიმონისა; მორკალურზურგისანი; პატარა მრგვალი ყუნწით, ნაპირები ჩამოტეხილ-ჩამოფუტკენილია. ღმ 1,9 სმ.

172 (12—54:4545; სურ. 210). მძივეები ღია-წითელი სარდონისა; დაბალცილინდრული. უხეშად ნაკვეთი.

173 (12—54:4546; სურ. 210). მძივეები მუქი-წითელი, თითქმის ლუქისფერი სარდონისა; დაბალცილინდრული მოყვანილობისა; უხეშად „ნაკვეთი“ (ნაპობი). უდ. ნიშნის ღმ 1,3; სიმაღლე 0,6; უმც. ღმ 0,6; სიმაღლე 0,4 სმ.

174 (12—54:4547; სურ. 211). კოჭი მსხვილფეხა რქოსანი საქონლისა; გაპრიალელებული და ერთგან, ნაპირთან, გახვრეტილი.

ორმოსამარხი 171 (1940, N; სურ. 212—217). როგორც გვექონდა ნათქვამი (იხ. ზემოთ), ეს სამარხი 170-ე სამარხს ქვეშ იყო, რომელიც თავის მხრივ ძირს ეგო 166-ე სამარხს. თუ რა მნიშვნელობა ჰქონდა ამ ფაქტს ჩვენთვის, ეს ზემოთ, სამარხთა სტრატეგრაფიის განხილვის დროს, ვნახეთ.

სამარხი მიწის ზედაპირიდან 3,10 მ სიღრმეზე აღმოჩნდა, მოიცავდა 1,50×0,65 მ ფართობს. მასში მარჯვენა გვერდზე ესვენა საშუალო სიმაღლის და საკმაოდ ძვალმსხვილი ადამიანის (აშკარად მამაკაცის), შედარებით კარგად დაცული ჩონჩხი, თავით ჩრდილო-დასავლეთ-დასავლეთისკენ დამ-5. მცხეთა, IV

ხრობილი, მკვეთრად მოხრილი ფეხებით და ზეაპრობილი ხელებით. მოკუნტვა იმდენად საგრძნობი იყო, რომ იდაყვები მუხლის თავებს ეხებოდა. გვაშის გახრწნის შემდეგ ჩონჩხი საფლავში მოპირქვავებული იყო ისე, რომ მალე მორჩები ზემოთ ამოქვეყლიყო.

მიცვალებულისთვის კირისუფალს ჩატანებია ცხერის თავი, კურდღლის (?) ნაწილები და შემდეგი ნივთები: შავად გამომწვარი თიხის მაღალი ჯამი სახის წინ ედო, მაღალი ღოჭი და ზედაპირდაღარული ქოთანის ფერხით ედგა; გვერდის არეში ბრინჯაოს ზამბარისებრი ხვია, ხოლო მუხლთა გასწვრივ ბრინჯაოსავე შუბისპირი იყო*.

175 (12—54:4746; სურ. 214). ჯამი შავად გამომწვარი თიხისა; პირსწორი, მაღალი, ღრმა, ძირევიწრო, ნაპრიალები გადასულია.

176 (12—54:4747; სურ. 213). ქოთანი მურა-ნაცრისფრად გამომწვარი თიხისა; მაღალი; ყელის ძირში და მხარზე ფრჩხილისებური ქდეების სარტყელი გადასდევს, შემდეგ უდიდეს წრეხაზამდე 5—6 ერთიმეორეზე მიკრილი ღარებია, ხოლო აქედან ძირამდე 16—17 მკრთალი ღარი მიუყვება ქურქელს ქვედა ტანზე; ღართა შორის ზედაპირი უწვრილესი ვერტიკალური ხაზებით არის შევსებული, რაც ნაფოტის ბოჭკოთა ნაკვალევს მიაგავს. ქურქელს დაკეპნილი აქვს ძირის წიბო და თვით ძირიც სპირალური ხაზით აქვს დაფარული. ნამდვილი კახური ქურქელია.

177 (12—54:4748). ქილა ან დერგი ილია-ნაცრისფრად გამომწვარი; პრიალა; დიდი განიერი მუკლით, ელიფსურმოცილიანი შეიძლება ეწოდოს. პირ-ყელი ჩამოტყუებული და დაქარგულია, მაგრამ დაჩქინილი ყელის ნაშთის მიხედვით საკმაოდ ფართო პირი უნდა ჰქონოდა. ცალ მხარზე შემორჩენილია ნაყურალი. ჰაბიტუსის მიხედვით, საპირისპიროდ თითქოს მეორე ყურეც უნდა ჰქონოდა და მაშინ ორყურა ქილა გამოდის. ყელსა და ყურის ძირში 4—4 ღრმა კონცენტრული ღარი დასდევს ირგვლივ. სიმაღლე (შემორჩენილი) 25,0; დმ მუცლის 31,5; ძირის 10,0 სმ.

178 (12—54:4749; სურ. 215). ხელშუბისპირი ბრინჯაოსი; მასრა-გახსნილი, რომელიც თითქმის წვერამდე ქედით გასდევს. პირი უფრო ფოთლისებრია. მასრაზე საპირისპიროდ წყვილი ნაჩრეტია, ტარსამაგრი. მასრისპირი დეფორმირებულია. სიგრძე 12,8; აქედან პირზე 5,7 სმ მოდის; უდ. სიგანე 2,9; დმ ნაჩრეტის 0,8 სმ.

179 (12—54:4750; სურ. 216). ხვია ბრინჯაოსი; თხელ-ბრტყელი ღერო 9-ჯერ ეკლინდრულად არის დახვეული. სიგრძე 2,2; დმ 0,5 სმ.

180 (12—54:4551; სურ. 217). ანატკეცი შავი ბოლოვანი ობსიდია-

* სამარხის აღწერილობის გვერდით, მარცხნივ, აეტორს მიუწერია ფანქრით: გბ I, XIV—XIII (გვიანბრინჯაო I, ძვ. წ. XIV—XIII სს. —რედ.).

ნისა, ორფერდა; ცალ ფერდს უსწორო კაპრის ზედაპირი გამოჰყოლია. წვერზე ნახმარობის კვალი ატყვიან. სიგრძე 4,3; სისქე 2,7 სმ.

ორმოსამარხი 175
(1940, N; სურ.
218—231).

VII ფართობზე, მიწის ზედაპირიდან 2,75 მ სიღრმეზე აღმოჩნდა, ეკირა 1,25 X 1,0 მ მოედანი. სამარხში მარჯვენა გვერდზე სვენა საკმაოდ მაღალი, წარმოსადეგი მამაკაცის ჩონჩხი, თავით აღმოსავლეთისაკენ დამხრობილი, სახით ჩრდილოეთისაკენ მიბრუნებული,

სწორკუთხონად მოკეცილი ხელ-ფეხით. თავი რიყის ქვაზე ჰქონდა მიყრდნობილი, მეორე ქვაზე კი მარჯვენა ხელის კერტი ედო. ორი მოზრდილი ქვა მენჯ-ბარძაყის არეში იყო. ხერხემალი ძალუმად მოხრილი ჰქონდა. ბარძაყის ძვლის სიგანე 0,47 მ უდრიდა. ჩონჩხის მამაკაცისადმი მიკუთვნება დადასტურდა კრანოიომეტრიული შესწავლით.

მიცვალბებულს თან ახლდა: შავად გამომწვარი თიხის ლანგარი — მუცლის არეში; დიდი ქვევრისებრი მოყვანილობის ქილა მუხლის თავზე იყო მიდგმული; დაბალი ქოთანის მარჯვენა იდაყვთან, ხოლო დოქი მარჯვენავე მკლავთან იდგა. ირმის რქის ძირი, ტოტებწაკვეთილი და განივად დახვრეტილი, ლახტის თავი, ზურგს უკან იდო. ბრინჯაოს თავხვია საკინძი თავქვეშ აღმოჩნდა, ხოლო ბრინჯაოსივე მოკლე, ფოთლისებრი სატევრისპირი ჩვეულებრივ წელში ჰქონდა გარკობილი*.

181 (12—54:4803; სურ. 224, 229). ლ ა ნ გ ა რ ი მოშავოდ გამომწვარი თიხისა; ღრმა, სწორბაკოიანი, მომადლო ნაპირიანი, ოდნავ ქუსლგამოყოფილი. სიმაღლე 7,5; დმ პირის 2,5; ქუსლის 9,3 სმ.

182 (12—54:4801; სურ. 218, 220). დ ე რ გ ი მოშავოდ გამომწვარი თიხისა; დიდი, პირფართო და გადმოშლილი, დაბალყელიანი, კვერცხისებრი ტანით. მხარზე (ყელთან ახლოს) ოთხი ღრმა ღარი არტყია გარშემო. შემდეგ დიდ მუცლამდე პარკეტულად არის დადარული. ქვედა ტანი ნაპირალებია. სიმაღლე 30,0; დმ პირის 18,1; მუცლის 33,0; ძირის 10,3 სმ.

183 (12—54:4802; სურ. 219, 221). ქ ო თ ა ნ ი ლეგამონაცრისფროდ გამომწვარი თიხისა; პირფართო, უყელო, მხრებგანიერი: მხარზე მკრთალი ღარი გადასდევს, რომლის ქვეშ ირიბად დაყენებული ხორბლისებრი ქღებების სარტყელაი; ამის ქვემოთ ტალღოვანი ხაზია, ხოლო შემდეგ — მკრთალი კონცენტრული ღარები. ზედაპირი კარგა მოზრდილ ნაწილზე აქერცულილია. სიმაღლე 13,9; დმ პირის 13,0; მუცლის 18,0; ძირის 7,7 სმ.

184 (12—54:4804; სურ. 222, 223). დ ო ქ ი შავად გამომწვარი თიხისა; გაპრიალებულ, ძაბრისებრ ყელპირიანი, რომლის ქობა გარედან კონცენტრული ღარით არის გამოყოფილი; ყელზე რელიეფური ბეჭი არტყია; მრგვალ-

* სამარხის აღწერილობის გვერდით, მარცხნივ ავტორს მიუწერია: გბ 1, XIV—XIII (გვიანბრინჯაო I, ძვ. წ XIV—XIII სს.—რედ.).

განივკეთიანი კობტა ყური, რომელიც პირს მხართან აერთებს, განივი ლარებით შექმნილი ასეთივე ლილვაკებით არის შემკული. ასეთივე ბეჭებით არის შემკული ქურჭლის მხარ-მუცელი: წყვილი ყური მარჯვნივ, სამი ყურის მარჯვნივ, ხოლო სამ-სამი წინ. რელიეფები ირიბად არის დაყენებული, ყველა მარჯვნიდან მარცხნივ. ყურის ძირის დონეზე ქურჭლის მხარს სამი ლარი არტყია, ხოლო ღარებსა და ყელს შორის ზედაპირზე წვრილად დაშტრიხული სამკუთხედებია, ზოგ მათგანს ასეთივე ნახელავი რომბები მიეზმის წვერზე. ძალიან კარგი ნახელავია. სიმაღლე ქურჭლის 19,5; ყელის 4,3; დმ პირის 6,5; მუცლის 19,5; ძირის 9,0 სმ.

185 (12—54:4805; სურ. 225, 230). სატევრისპირი ბრინჯაოსი; ფოთლისებრი, მოკლე, შუაზე მკვეთრქედლიანი, რომელიც წვერამდე ჩასდევს; თხელი, ფეხებალესილი, ორმანჭვლიანი (შემორჩენილია ერთი მანჭვალი). სიგრძე 14,3; უდ. სიგანე 5,5 სმ.

186 (12—54:4806; სურ. 226, 231). საკინძი ბრინჯაოსი; თავხვია; თავისკენ ოთხწახნაგოვანი, რომელზედაც თევზისებური სახეების კვალი შეინიშნება. სიგრძე 10,0; უდ. სიგანე 0,3 სმ.

187 (12—54:4807; სურ. 227, 228). ირმის რქის ძირი, ტოტეზ-წაკვეთილი და ძირში განივად გახვრეტილი. სამტოტა ყოფილა, ლახტის-თავი იქნებოდა. საფუძველის სიგრძე-სიგანე $8,5 \times 7,5$ სმ; ნახვრეტების დმ 2,6 სმ.

ორმოსამარხი 179

(1940, N; სურ.

410—424 ა).

ვაითხარა VII ფართობის აღმოსავლეთ ნაწილში, აღმორჩენილი იყო 3,45 მ სიღრმეზე. საფლავის სწორკუთხოვანი ორმო მსხვილმარცვლოვან, ფხვიერ მოწაბლისფრო მიწაში იყო გაჭრილი. მისი ფსკერის ზომა $1,35 \times 0,80$ მ უდრიდა. გასუფთავების შემდეგ

შიგ აღმოჩნდა თითქმის უნაკლოდ შენახული ჩონჩხი საკმაოდ მაღალი და ძვალწერილი ინდივიდისა. ქალის ჩონჩხი იწვა მარცხენა გვერდზე. თავით დასავლეთისკენ დამხრობილი, თავისუფლად მოკეცილი ფეხებით. ხელებიც ასევე მოხრილი და ზეაპყრობილი ჰქონდა.

მიკვალბულისათვის ჩაუყოლებიათ წვრილფეხა რქიანი პირუტყვის ცალკეული ნაწილები და შემდეგი ინვენტარი: შავად გამოშვარი თიხის ჭამი—სახის წინ; მუცელგანიერი კოჭები— იქვე; პირგანიერი ქილა — მენჯთან; ორყურა ქილა — ფეხით. სარდონის, პასტისა და ტალის მძივები (240 ც.) — ყელის, გულმკერდისა და მაჯების არეში (რაც გვაფიქრებინებდა, რომ მძივთა ნაწილი სამაჯურად უნდა ყოფილიყო ასხმული); ბრინჯაოს მახათი თავით ელო; ბრინჯაოს ყურსაკიდი რგოლი — თავქვეშ, მარცხენა ყურის ადგილას; ბრინჯაოს ოთხი თავხვია საკინძი — ყელის არეში, ბრინჯაოს ორი რგოლი — სახის წინ და სხვ.*.

* სამარხის აღწერილობის გვერდით, მარცხნივ, ავტორს მიუწერია ფანქართ: გბ I, XIV—XIII (გვიანბრინჯაო I, XIV—XIII სს.—რედ.).

188 (12—54:4849; სურ. 412, 422). ჭამი შავად გამომწვარი, გაღანატენხში მოწაბლისფრო თიხისა; შავპრიალა; მაღალი, ღრმა, სწორი, შემალღებულპირიანი, ნაპირი კალთებისგან გამოიყოფა. სიმაღლე 7,0; დმ პირის 5,5; მუცლის 9,0; ძირის 4,0 სმ.

189 (12—54:4849,1;). კოჭობი შავად გამომწვარი თიხისა; პატარა; წახნაგმუცლიანი, რომლის ირგვლივ 2 ღარი მოუყვება. სიმაღლე ჭურჭლის 7,0; პირის 2,5; დმ მუცლის 19,1; ძირის 7,3 სმ.

190 (12—54:4849,2). ქილა შავად გამომწვარი თიხისა; მქისე ზედაპირიანი; ყელს ქვემოთ ირგვლივ ღარები და ფრჩხილისეული ნაკღევების წრე არტყია, ძირის წიბოც ფრჩხილისეული ნაკღევებით არის დაკეკნალი. სიმაღლე 14,5; დმ მუცლის 17,0; ძირის 7,0 სმ.

191 (12—54:4850; სურ. 411, 423). ქილა ლეგა-მონატრისფროდ გამომწვარი თიხისა; პრიალა ზედაპირით; მაღალი, ოღნავ პირგადმოშლილი, ყელმაღალი, კვერცხისებრი მუცლით, ორყურა (ორივე მოტეხილი და დაკარგული); ყურები ბრტყელი, ოთხკუთხგანივეკეთიანი ყოფილა. მხარზე სამი ღარი გადასღევს. სიმაღლე 37,7; დმ მუცლის 24,0; ძირის 6,5 სმ.

192 (12—54:4851; სურ. 414, 419 ა). მახათი ბრინჯაოსი, ყუნწგადმოკეცილი, სიგრძე 10,0 სმ.

193 (12—54:4852; სურ. 413, 419). საკინძი ბრინჯაოსი; თავხვია; რამღენადმე დეფორმირებული. სიგრძე 10,0 სმ.

194 (12—54:4853; სურ. 413, 419). საკინძი ბრინჯაოსი; თავხვია; დეფორმირებული. სიგრძე 7,6 სმ.

195 (12—54:1854; სურ. 413, 419). საკინძი ბრინჯაოსი; თავხვია; მცირედგალუნული. სიგრძე 8,1 სმ.

196 (12—54:1855; სურ. 413, 419). საკინძი ბრინჯაოსი; თავხვია; წვერგალუნული. სიგრძე 7,8 სმ.

197 (12—54:4856; სურ. 415, 418). რგოლი ბრინჯაოს მავთულისა; თავებწაწვეტებული და ერთიმეორეზე შესული, დეფორმირებული; საფეთქლის სამკაულად ყოფილა გამოყენებული დმ 4,7 სმ.

198 (12—54:4857; სურ. 415, 418). რგოლი ბრინჯაოსი; წინამავლის ცალი. ანალიზის დროს დაიხარჯა.

199 (12—54:4858). სამაჯური ბრინჯაოს მომსხო მავთულისა; პირიპირზე შესული; დეფორმირებული, დმ 4,8 — 5,1 სმ.

200 (12—54:4864, 4865; სურ. 416, 417). მძივები მუქიწითელი, ზოგჯერ ლექისფერი სარდიონისა; ზოგადად დაბალცილინდრული, ტლანქად ნაკვეთი, 197 ც. 0,5; დმ 0,9 სმ.

201 (12—54:4866; სურ. 424). მძივები თეთრი, ყვითელი, ყავისფერი, მოშავო პასტისა; დაბალცილინდრული მოყვანილობისა, პაწია. 33 ცალი.

202 (12—54:4859—62; სურ. 420). ნატეხები ანტიმონის მძივსაკიდებისა; ბრტყელ-მრგვალი აქურული მედალიონების მსგავსი უნდა ყოფილიყო.

203 (12—54:4863; სურ. 421). მძივები ტალკისა; თეთრი, მოგრძო სწორკუთხედის მოყვანილობისა, ზურგიანი, რომელსაც წყვილი განივი ნახურეტი აქვს. 2 ცალი. სიგრძე 2,0; სისქე 0,6 სმ.

აღმოჩნდა VIII ფართობის შუა ნაწილში 1,90 მ სიორმოსამარხი 288 ღრმეზე, NW—SO მიმართულების ოვალურ ორმოში, რომლის მოედანი 1,10×0,85 მ უდრიდა. სამარხში იყო დაბალი ტანის ქალის ჩონჩხი, მარცხენა გვერდზე, ფეხებმობრილი, ხელები სახის წინ ეწყო. თან ახლდა თიხის 5 კურკელი: ლანგარი, ჯამი, ქილა, დერგო, ორყურა ქილა, სარდიონისა და ანტიმონის მძივები; ბრინჯაოს მახათი, ოთხი თავზეა საკინძი, მასიური მძივები, ხეები და, რაც მთავარია, მოკლე სატევერისპირი. ეს ერთი იმ გამონაკლისთაგანია, როდესაც ქალს იარაღი აქვს ჩატანებული*.

204 (12—54:7520; სურ. 236, 246). ლანგარი შავ-რუხად გამომწვარი თიხისა; შავპიალა; ღრმა, მომრგვალებული ბაკოთი, მაღალნაპირიანი; ძირის ნაწილში აქერცილი. გარედან ნაპირს ორღაროვანი ტალღისებრი სარტყელი გადასდევს. სიმაღლე ქურჭლის 8,0; ნაპირის 2,3; ღმ პირის 25,1; ძირის 8,5 სმ.

205 (12—54:7518; სურ. 237, 247). ჯამი მოშავოდ გამომწვარი თიხისა; შავპიალა; ღრმა, მომრგვალებული ბაკოთი, ნაპირი მაღალი და შიგნით შეწეული აქვს ისე, რომ ნაპირი კალთებისაგან მკვეთრი წიბოთი გამოიყოფა. სიმაღლე ქურჭლის 6,6; ნაპირის 2,3; ღმ პირის 19,5; ძირის 8,1 სმ.

206 (12—54:7519; სურ. 233, 248). ქილა რუხ-შავად გამომწვარი თიხისა; ნაპირალები (თითქოს გადასულია); მაღალი, მომრგვალებული ბაკოთი (პირი რამდენადმე დეფორმირებული აქვს; დაბალი, დადგმული ყელით, კვერცხისებრი მუცლით. ორყურა (ბრტყელი, ოთხკუთხა განივკვეთიანი ყურებია). ყურთა დონეზე ღრმა კონცენტრული ღარი არტყია. სიმაღლე 32,0; ღმ პირის 11,6; მუცლის 28,0; ძირის 10,0 სმ.

207 (12—54:7516; სურ. 234, 245). დერგი შავ-მურად გამომწვარი თიხისა; ნაპირალები (გადასულია); მსხვილი მომრგვალებული ბაკოთი, დაბალყელიანი, განიერმუცლიანი (კვერცხისებური ეთქმის). მხარზე მთელი წყება (10—11) წვრილი, კონცენტრული ღარები გადასდევს. სიმაღლე 28; ღმ პირის 12,6; მუცლის 28,0; ძირის 8,1 სმ.

208 (12—54:7517; სურ. 235, 244). ქილა ლეგა-მონაყრისფეროდ გა-

* სამარხის აღწერილობის გვერდით. მარცხნივ ავტორს მიუწერია ფანქროთ: XIV—XIII (ძვ. წ. XIV—XIII სს.—რედ.).

მოძვეარი თიხის; პირფართო, პირგადაშლილი, დაბალყელიანი, მხრებგანიერი, ყელის ძირში ტეხილტალღოვანი ხაზის სარტყელია, ხოლო მხარზე, ირგვლივ, დამრეცი კედლების წყება შემოუყვება. პირი ნაწილობრივ ჩამოტეხილია, ზედაპირი ალაგ-ალაგ აქერცლილია. სიმაღლე კუთრკლის 21,7; ყელის 3,0; დმ პირის 16,4; მუცლის 23,5; ძირის 8,1 სმ.

200 (12—54; სურ. 238, 254). სატევერისპირი ბრინჯაოსი; ვიწრო, ფოთლისებრი (მაგრამ სათანადო ადგილას შესქელებული), წყვილი სამანკვლით. ტარსაგები ნაწილი ტოლფერდა და სამკუთხედისებრია; ფხაალესილი. სიგრძე 16,3; სიგანე მხრებში 3,7 სმ.

210 (12—54:7522; სურ. 239, 252). მახათი, ბრინჯაოს წვრილი მავთულისა; გადმოკეცილი ყუნწით. სიგრძე 11,1; უდ. სიმაღლე 0,2 სმ.

211 (12—54:7526; სურ. 240, 253). საკინძი ბრინჯაოს მსხვილი მავთულისა; თავხვია, ოღნავ დეფორმირებული. სიგრძე 6,5; უდ. სიმაღლე 0,25 სმ.

212 (12—54:7523; სურ. 240, 253). საკინძი ბრინჯაოს, თავხვია. სიგრძე 6,4; სიმაღლე 0,15 სმ.

213 (12—54:7525; სურ. 240, 253). საკინძი ბრინჯაოს წვრილი მავთულისა, თავხვია ღერო დეფორმირებულია. სიგრძე 6,1 სმ.

214 (12—54:7524; სურ. 240, 253). საკინძი ბრინჯაოსი; მოკლე თავხვია. სიგრძე 4,7 სმ.

215 (12—54:7527). მძივი ბრინჯაოსი; ხოქოსებრი, დაბალი განივი ნახვრეტით. სიგრძე 1,8; სიგანე 1,8; ნახვრეტის უდ. დმ 0,6 სმ.

216 (12—54:7528; სურ. 243, 249). მძივი ბრინჯაოსი; ხოქოსებური, წინამავლის მსგავსი. დმ. 1,8; სიგანე 1,8; ნახვრეტის უდ. დმ 0,7 სმ.

217 (12—54:7529; სურ. 241, 251) ფრაგმენტები ბრინჯაოს ხეიუსა; სათმეული სამკაულისა უნდა იყოს.

218 (12—54:1732) მძივები ანტიმონისა (?), დაბალი, დაკუთხული.

219 (12—54:1731; სურ. 250). მძივები ანტიმონისა (4); ხოქოსებრი; პასტისა (?), წვრილი. 9 ც.

220 (12—54:7530; სურ. 242). მძივები ლუქისფერი სარდიონისა; დაბალცილინდრული; სიმაღლე უდ. ნიმუშის 0,9; უმც. ნიმუშის 0,25 სმ.

ორმოსამარხი 230 აღმოჩნდა თხრილში. იგი ძალიან დაზიანებული იყო შემდეგ აქ გამართული ქვისამარხების ჩადგმის დროს.

(1940, s; სურ. მიუხედავად ამისა, გაირკვა, რომ აქ დაკრძალული ყოფილა გოგონას გვამი, ჩვეულებრივ ხელფეხმოხრილი მარჯვენა გვერდზე, თავით N მიქცეული. მოიკრიბა

შემდეგი ინვენტარი:*

* სამარხის აღწერილობის გვერდით, მარცხნივ, ავტორს მიუწერია ფანქროთ: გვ. I, XIV—XIII (გვიანბრინჯაო I, ძე. ვ. XIV—XIII სს.—რედ.).

221 (12—54:11612). სადღევებელი ქილის ფრაგმენტები; ჩვეულებრივი.

222 (12—54:11614; სურ. 256). სამაჯურთა ფრაგმენტები მავთულოვანი ბრინჯაოსი; დაახლ. 2 სამაჯური იქნებოდა.

223 (12—54:11616; სურ. 258). მძივი თუ მძივსაკი დიანტიმონისა, მუხლუხა რგოლის სახით წარმოდგენილი; ორგან, საპირისწორო მხარეზე გახვრეტილი. დმ. 1,9 სმ.

224 (12—54:11615; სურ. 257). მძივები მოწითალო, მოვარდისფრო, მეტწილად ლუქისფერი სარდიონისა, „დახეთქილი“; დაბალცილინდრული; ტლანქი ნამუშევარი. 18 ც.

ორმოსამარხი 146
კენოტაფი 1939 წ.
ს; სურ. 259—270).

აღმოჩნდა 120-ე კვადრატში 1,20 მ სიღრმეზე. გადახურული იყო 2 საშუალო ზომის მჭადა ფილაქვით, რასაც ზემოდან რიყის ქვები ეყარა. ქვაყრილისა და ფილაქვების ახლოს 0,88×0,75 მეტრის მომკველ მოედანზე, განლაგებული იყო შავი თიხის 9 სხვადასხვა ზომის თიხის ქურქელი, ერთიმეორესთან მჭიდროდ მიდგმული. ზოგი პაწია ქურქელიც დიდზე იყო შედგმული. როგორც გამთხრელი მ. ივაშჩენკო აღნიშნავს, ადამიანის ჩონჩხის არავითარი კვალი ამ გროვასთან არ ყოფილა. მხოლოდ ერთ-ერთ დიდ ქურქელში იყო შინაური ცხოველის რამდენიმე ძვალი*.

225 (12—54:10293; სურ. 260, 261). ქილა-დერგი რუხფერად გამომწვარი თიხისა; ზედაპირხაოიანი; მომალლო, პირფართო, პირქობიანი, ყელდაბალი, მხრებგანიერი, კვერცხისებური ტანით, ძირჩავიწროებული. ყელის ძირსა და მხარზე ფრჩხილისებური ორნამენტისმაგვარი წყვილადი ჰდეების წყვილი სარტყელია, რომელთა შორის ხშირი კონცენტრული ლარებია, ოდნავ გამოყოფილი ძირის წიბო დაკეპნილია. სქელკედლიანი ქურქელი ყოფილა შუადან გვიან ბრინჯაოზე გარდამავალი ხანისა. სიმაღლე ქურქლის 27,3; ყელის 2,3; დმ მუცლის 28,0; ძირის 9,0; პირის ქობის 1.

226 (12—54:10294; სურ. 264, 265). ქილა-დერგი რუხ-მომნაყრისფროდ გამოწვარი თიხის; ნაპრილები, მომალლო, პირგადაწილილი, მსხვილქობიანი, ყელდაბალი, კვერცხისებრტანიანი. მხარზე გადასდევს მკრთალი ლარი, რომელსაც ოთხი ტალღისებრი ლარი მიჰყვება, ამის ქვემოთ წყვილი მკრთალი ლარია, ისევ ტალღოვანი ხაზები, რის ქვემოთ ერთი შედარებით ფართო და ღრმა ლარია. სიმაღლე 26,9 დმ პირის 15,3; მუცლის 29,0; ძირის 8,1 სმ.

227 (12—54:10295; სურ. 266, 267). ქილა (იქნებ სადღევებელი იყო)

* სამარხის აღწერილობის კვერდით, მარცხნივ, ავტორს მიუწერია ფანქრით: XIV—XIII (ძვ. წ. XIV—XIII სს.—რედ.)

შველევად გამომწვარი თიხისა; თხელკეციანი, ნაპრიალები. პირგადმოშლილი, კვერცხისებრტანიანი. მხარზე სარტყელია, რომელიც ღარებისა და მათ შორის მოთავსებული ტალღოვანი ხაზებისგან შედგება. სიმაღლე 26,5; დმ მუცლის 31,0; ძირის 9, 0 სმ.

228 (12—54:10292; სურ. 262, 263). ქილა შველევად გამომწვარი თიხისა; ნაპრიალები (გადასულია); ყელმომადლო, ოდნავ პირგადმოწეული, სფერულმუცლიანი. ყელის ძირსა და მხარზე ღარები არტყია და 8 დაშტრი-ხული სამკუთხედია წვერით ზემოთ (უნდილად დატანილი). სიმაღლე 23,3; დმ პირის 19,9; მუცლის 23,3; ძირის 7,5 სმ.

229 (12—54:10291; სურ. 270). ჯამი შველევად გამომწვარი თიხისა; თხელკეციანი, ნაპრიალები; პირგადმოწეული, ღრმა, თითქოს ბიკონუსურ-მუცლიანი. გარედან, პირს ქვემოთ, 7—8 ხშირი ღარი გადასდევს. სიმაღლე 9,8; დმ პირის 15,0; მუცლის 77,0; ძირის 7,0 სმ.

230 (12—54:10296). ფ რ ა გ მ ე ნ ტ ე ბ ი ყელმადალი კოქობისა; შვეპრიალა ზედაპირით, პატარა, მწყემსის საფლაკში (26) აღმოჩენილ პატარა სურისმაგვარ ჭურჭელს მოგვაგონებს და ალბათ იმავდროულიცაა — ძვ. წ. XII ს.

231 (12—54:10297; სურ. 268). ფილა შავად გამომწვარი თიხისა; შვეპრიალა (მხოლოდ პირის მახლობლად გადასულია ნაპრიალები); დაბალი, პირწოყრილი; გარედან პირის გარშემო ხშირი მკრთალი ღარებია. სიმაღლე 4,5; დმ პირის 10,9; პირის 4,1 სმ.

232 (12—54:10298; სურ. 269). სამარილე ჭურჭელი ლეგაფრად გამომწვარი თიხისა; პაწია; ოდნავ პირგადმოწეული, ბიკონუსურტანიანი; წიბოს ზემოთ მკრთალი ღარები და გონქით ნაკეპნი სახეებია. ძირის წიბო ირიბად დაკეპნილი აქვს. სიმაღლე 4,2; დმ პირის 10,9; ძირის 3,0 სმ.

ორმოსამარხი 146

(1939, s; სურ.

271—287);

აღმოჩენილი იყო 120-ე კვადრატში, წვრილი რიყის ქვის ქვაფენილს ქვეშ $1,50+0,15=1,65$ მეტრის სიღრმეზე. სამარხში ესვენა ზრდასრული ადამიანის ჩონჩხი ზელფეხმოკუნტული, თავით ჩრდილოეთისკენ მიქცეული. აღსანიშნავია, რომ აქვე ყოფილა სხვა ორმოსამარხი, სადაც ჩონჩხისგან მხოლოდ წვივის ძვლები დარჩენილა. ალბათ ამ უკანასკნელს ეკუთვნოდა ბრინჯაოს ცალი სამაჯური. სამარხის თხრისას აღმოჩენილი ძვლები მსხვილფეხა (ხარის) და წვრილფეხა რქოსანი საქონლისა ორივე მიცვალებულს ეკუთვნოდა და თხრისას მათი გაცალკეება შეუძლებელი იყო. ძირითად ჩონჩხთან შავი თიხის ჭურჭელი და უხეშად ნამუშევარი სარდიონის 102 ცალი შივი აღმოჩნდა*.

* სამარხის აღწერილობის გვერდით, მარცხნივ, ავტორის მუშერა ფანქრით: გბ 1, XIV—XIII (გვიანბრინჯაო 1, ძვ. წ. XIV—XIII სს.—რედ.).

233 (12—54:10211; სურ. 272, 273). ქილა (დერგიც ეთქმის) რუხ-ლევად გამომწვარი თიხისა; ნაპრიალები; პირგადმოშლილი, ოდნავ ყელგამოყოფილი, მხრებდაქანებული, კვერცხისებრმუცლიანი; წყვილი, ლილვავისებრი საცერულიანი ყური აქვს ცალი თითის გასაყარელად. ყურთა შორის მათ დონეზე აგრეთვე წყვილი უნაგირისებრი საცერულია დაძეწილი. ყელის ძირზე ერთი, მხარზე ოთხი ტალღოვანი მკრთალი ღარია. მხრის უდიდესი ნაწილი წყვილ ღარს შორის მოთავსებული პარკეტული სახეებით აქვს შემკული. მუცლის უგანიერეს ნაწილზე გადასდევს წყვილი ღარი, რომელთა შორის არე შევსებულია ვერტიკალურად დაყენებული საყარცხლისებრი ორნამენტებით. სიმაღლე ჭურჭლის 31,0; ყელის 1,5; დმ პირის 15,3; მუცლის 31,5; ძირის 10,0 სმ.

284 (12—54; 10209; სურ. 276, 277). ქილა რუხ-ლევად გამომწვარი შქისე თიხისა; პირფართო; იგი ოდნავ გადმოშლილია და ქობიანი; სფერულმუცლიანი და ოდნავ ამობურცული ძირი აქვს. ყელის ძირზე სამი ტალღოვანი ღარია. წყვილი წყვილტალღოვანი ღარები მხარ-მუცლის საზღვარზე გადასდევს სარტყლად, ღართა შორის კი საკმაოდ მაღალი რელიეფური ზოლი (ბეჭი) არის მოთავსებული. ამის ქვემოთ ხუთი მკრთალი ღარია. ყელის და მხრის ტალღოვანი ღარი ალაგ-ალაგ (6 ადგილას) წყვილი, ვერტიკალური კლავინილი ხაზებით არის შეერთებული.

235 (12—54:10210; სურ. 274 275). ქილა (თუ ქვაბქოთანა) რუხ-ლევად გამომწვარი; პირფართო, ოდნავ ყელგამოყოფილი, ბიკონუსურმუცლიანა, ძირჩაიწროებული. მხარ-მუცელი ხშირი ღრმა ღარებით აქვს დაფარული, რის გამოც ჭურჭლის ეს ნაწილი გოფირებულის მთაბეჭდილებას ტოვებს. სიმაღლე 20,5; დმ პირის 22,5; მუცლის 28,5; ძირის 9,0 სმ.

236 (12—54: 10207; სურ. 278, 279). ბაღია შავად გამომწვარი თიხისა; ნაპრიალები; თხელკედლიანი; პირმოყრილი, მხარგანიერი, ძირეწრო. სწორად მოკვეთილი პირი რამდენადმე შიგნით არის ჩაბრუნებული და წყვილი ტალღოვანი ხაზით შემკული. პირს გარედან ხუთი, მხარზე სამი ღარია, რომელთა შორის სამი ტალღოვანი ღარის სარტყელია. სიმაღლე 13,3 დმ პირის 21,7; მხრებში 24,5; ძირის 9,0 სმ.

237 (12—54:10212; სურ. 280). ჯამი რუხ-ლევად გამომწვარი თიხისა; ნაპრიალები; პირმოყრილი, ბიკონუსურტანიანი, რომლის ზედა ნაწილი რამდენიმე სწორი და ერთი ტალღური ღარებით არის შემკული. სიმაღლე 7,0; დმ პირის 12,0; ძირის 5,0 სმ.

238 (12—54:10208; სურ. 281, 282). ქილა მოშავოდ გამომწვარი თიხისა; ზედპირხაოიანი; პირფართო, გადმოშლილი. კოხტად გამოყვანილი ქობა აქვს. დაბალყელიანია, მხრებგანიერი, თითქოს სფერულმუცლიანი. მხარზე ფრჩხილისებური ჭდეების წყვილი სარტყელია, რომელთა შორის არე კონცენტრული ღარებით არის დაფარული, ძირდაეკვნილია. ტიპური კახუ-

რი ქურჭელია ეს და მისი შომდევნოც. სიმაღლე 19,5; დმ პირის 17,2; მუცლის 25,0; ძირის 7,5 სმ.

239 (12—54:1013; სურ. 283, 284). ქოთანი რუხ-ლევად გამომწვარი მქისე თიხისა; ზედაპირხაოიანი; დაბალი, პირფართო, პირგადმომილი, ქობიანი, თითქოს ბიკონუსურმუცლიანი. მხარი ფრჩხილისებური ორნამენტითა და კონცენტრული ღარებით არის შემკული. წვრილი, გონგისეული ხაზები ქვედა მუცელზეც ეტყობა. ძირი დაკეპნილია. სიმაღლე 11,7; დმ პირის 13,5; მუცლის 17,5; ძირის 6,0 სმ.

240 (12—54: 10214; სურ. 285. სამაჯური ბრინჯაოსი; მომსხო მავთლის უწესო რგოლია, პირიპირზე შესული. დმ 5,9; სიშსხო 0,25 სმ.

241 (12—54:10215; სურ. 287). მანქვალი პაწია, თავგრებილი ბრინჯაოსი, სიმაღლე 0,7 სმ.

242 (12—54:10216; სურ. 286). მძივები მოვარდისფრო, ზოგიც ლუქისფერი სარდიონისა; წვრილი, დაბალცილინდრული, ზოგიც მომრგვალებული; ტლანქი ნამუშევარია. 101 ცალი.

ორმოსამარხი 21 აღმოჩნდა V და VI ფართობების საზღვარზე, 1,60 მ სიღრმეზე; ექირა 10 ც 1,0 მ. 14—15 წლის ბავშვის (გოგონას?) ჩონჩხი რიყის ოთხ ქვას შორის იყო ჩაქედილი, თავით აღმოსავლეთისკენ მიქცეული; იწვა მარცხენა გვერდზე, ძალზე მოხრილი. თავის ქალა გადაადგილებულა და ყირამალა ეგდო. ნეკნები გაშლილი, წვივები ქვებს გარეთ მოხვედრილა. მიცვალებულს თან ჩატანებული ჰქონდა თიხის ხუთი ქურჭელი, ბრინჯაოს საყურეები და სარდიონის, ცისფერი და თეთრი პასტის მძივები*.

288—301).

243 (12—54: 1116; სურ. 288, 289). ქილა მოშავოდ გამომწვარი თიხისა; პირფართო, ბაკოვადმომწეული, განიერმუცლიანი; შავპრიალა (ნაპრიალეები თითქმის გადასულა). ყელის ძირში, მხარზე, ორი წყვილი კონცენტრული ღარი გადასდევს. სიმაღლე 21,6; დმ პირის 20,7; მუცლის 27,0; ძირის 10,8 სმ.

244 (12—54:1119; სურ. 294, 295). ქვაბქოთანა მონაცრისფროდ გამომწვარი; პირფართო, თითქმის სწორბაკოიანი; მუცელგანიერი, რუხპრიალა. მხარი ყელიდან მუცელამდე შვიდი ფართო ღარით აქვს დაფარული (თითქოს გოფირიებულია). სიმაღლე 18,5; დმ პირის 18,5; მუცლის 2,4; ძირის 9,0 სმ.

245 (12—45:1118; სურ. 296, 297). ქილა მონაცრისფროდ გამომწვარი თიხისა; რუხპრიალა, ოღნავ პირგადმომწილი, ცილინდრულყელიანი, კვერც-

* სამარხის აღწერილობის გვერდით, მარცხნივ, ავტორის მიუწერია ფანქართ: გბ I—II, XIII (გვიანბრინჯო I—II, XIII ს. —რედ.).

ხსებერთანიანი; ორყურა (ზონრისათვის). მხარზე (ყელის ძირსა და ყურების ზემოთ) კონცენტრული ღარები გადასდევს (წყვილ-წყვილად. ღართა შორის მოქცეული ნაწილი მხრისა პრიალა ბადური სახეებით არის დაფარული. ძირი ოღნავ ამობურცული აქვს. სიმაღლე 25,0; დმ პირის 9,5; მუცლის 20,0; ძირის 7,0.

246 (12—54:1117; სურ. 290, 291). კოჭობი შავად გამომწვარი თიხისა; პირფართო, დაბალყელიანი, ცალყურა (ადრევე მოტეხილ-დაკარგულია); ზომიერად მუცელგანიერი, ფსკერფართო; ზედაპირხაოიანი. მხარსა და ძირის წიბოზე ფრჩხილისებური ორნამენტი შემოსდევს. ჩარხზე ტრიალის ნაკვალევი შეინიშნება მთელ ტანზე. სიმაღლე 11,3; დმ პირის 10,5; მუცლის 13,0; ძირის 6,0; კეცის სისქე 0,5 სმ.

247 (12—54:1120; სურ. 292, 293). სამარილე (?) ლეგანაცრისფრად გამომწვარი თიხისა; მალაშვეული ნაპირით, რომელიც მკვეთრად გადადის კალთებში; ბრტყელძირა. სიმაღლე 3,5; ნაპირის 2,0; დმ პირის 10,0; ძირის 5,0.

248 (12—54:1121; სურ. 301). რგოლი ბრინჯაოს მრგვალგანივიკვეთიანი მავთულისა (საყურე ?) პირშეუკვრელი, ბოლოებში გაწვრილებული. დმ 3,0; სიმსხო 0,3.

249 (12—54:1122; სურ. 300). მძივები მინისა თუ მინისებური პასტისა; მანდარინისებური; ფართონახვრეტიანი; გამოხუნებულია (ადრე ცისფერი ყოფილა); 2 ც. სიმაღლე 0,5; ნახვრეტის დმ 0,3 სმ.

250 (12—54:1123; სურ. 299). მძივები თეთრი პასტისა; წვრილი, დაბალი ცილინდრების სახით ნაკვეთი; ვიწრონახვრეტიანი. 167 ც.

251 (12—54:1124; სურ. 298). მძივები სარდიონისა; ნაწილი მუქი იასპისებრია; დაბალცილინდრული; ზოგიც ღია ვარდისფერია, მრგვალბრტყელი, მანდარინისებრი, დაბალცილინდრული და სხვ., ორი ცალიც ოვალური მოყვანილობისაა. ბრტყელი, ექვსწახანაგა. უდიდესი სიმაღლე 0,5; დმ 1,1; ექვსწახანაგა მძივის სიმაღლე 1,0; სიფართე 0,8; სისქე 0,3 სმ.

ორმოსამარხი 54
(189, N; სურ.
802—818).

აღმოჩნდა VI თხრილის აღმოსავლეთ ნაწილში, დედამიწის ზედაპირიდან 2,30 მ სიღრმეზე. სამარხს ეჭირა ფართობი 1,35×0,90 მეტრი. იქ ესვენა საკმაოდ მაღალი ტანის ადამიანის ჩონჩხი, მარჯვენა გვერდზე, თავით აღმოსავლეთით, თავისუფლად მოხრილი, ქვედა კიდურებით. ხელები იდაყვში მოხრილი და კერტებით სახის წინ ჰქონდა მიტანილი, თითქოს ზეაპკრობილი ჰქონდაო. ქუსლის ძვლები მოზრდილ რიყის ქვაზე ედო. წყრთებთან ედგა თიხის ლანგარი, რომლის ასწვრივ და

* სამარხის აღწერილობის გვერდით, მარცხნივ, ავტორს მიუძღრია ფანქრით, გბ I, XIII (გვიანბრინჯაო I, ძვ. წ. XIII ს.—რედ.).

თვით ლანგარზე წვრილფეხა რქოსანი პირუტყვის თავ-ფეხისა და ნეკნების ძვლები ელაგა. მარცხენა ხელის იდაყუთან თიხის ტოლჩა იყო მიდგმული, ხოლო მარცხენავე ფეხის მუხლთან — მოზრდილი სამყურა ქილა. გარდა ამისა, მიცვალებულს ჩატანებული ჰქონდა ბრინჯაოს თხელი, ნესტარისებრი (4 ც.) და მოკლე ტარშეურჩენელი სატევრისპირი, რომელიც წელში ქამრის ქვეშ უნდა ჰქონოდა გაჩრილი. როგორც ვხედავთ, მამაკაცის საფლავთან გვაქვს საქმე, რაც შემდგომ იქ დაკრძალული მიცვალებულის თავის ქალის კრანომეტრიულმა შესწავლამ დაადასტურა.

252 (12—54:1609; სურ. 303, 304). ტოლჩა (სასმისი) მოშავოდ გამომწვარი, ზედაპირნაპრიალეები თიხისა; ძირითადად ცილინდრული მოყვანილობის, ზელზნეჟილი, ძირჩავეწროებული; ცალყურა (ბიბილიონანი). ფართო და ხშირი ღარების მორიგეობა გოფირებული ტანის შთაბეჭდილებას ტოვებს. სიმაღლე 11,2; ღმ პირის 10,7; შეზნეჟილი წელის 9,5; ტანის ძირში გარდამავალ წიბოსთან 10,0; ძირის 5,2 სმ.

258 (12—54:1610; სურ. 305, 306). ლანგარი მოშავოდ გამომწვარი. ზედაპირნაპრიალეები თიხისა; სწორბაკოიანი, დაქანებულნაპირიანი, დამრეცკალთებიანი, რომელიც ოდნავ გამოყოფილ ქუსლს ერწყმის. ჭურჭელი რამდენადმე დეფორმირებულია. სიმაღლე 7,3; ღმ მუცლის 27,5; ძირის 8,3 სმ.

254 (12—54:1611; სურ. 307, 309). ქილა ლეგა-მონაცრისფროდ გამომწვარი, ზედაპირნაპრიალეები თიხისა; მალალი, სწორბაკოიანი პირი გაღმოსილი აქვს, მხრებგანიერი, მკვეთრად ძირჩავეწროებული, კარგად გამოყოფილი ქუსლით. მხარზე სამი მრგვალგანივკვეთიანი ყური აქვს მიძერწილი, რომელთა გასწვრივ გადასდევს წყვილ ღართა სარტყელი — ხორბლისებრი ნაჭდევებით შევსებული. სიმაღლე 29,0; ბაკოს სისქე 1,8; ღმ პირის 19,5; მუცლის 33,5; ძირის 13,1 სმ.

255 (12—54:1612; სურ. 310, 311). სატევრისპირი ბრინჯაოსი; ფოთლისებრი; შემალლებულქედიანი, ფხალესილი და რამდენადმე დაჩენჩილი. ორნახვრეტიანი (ტარის დასამავრებლად). სიგრძე 16,5; სიფართე მხრებთან 6,0; ნახვრეტის ღმ 0,3 სმ.

256 (12—54:1614; სურ. 312, 313). ისრისპირი ბრინჯაოსი; თხელი, ფირფიტოვანი; ქუსლამოღარული ნახევარწრიულად; შუაზე მცირე ნახვრეტი აქვს ზროზე დასამავრებლად. სიგრძე 3,9; სიგანე (ფრთების გასწვრივ) 2,6 სმ.

257 (12—54:1615; სურ. 312, 313). ისრისპირი, ზუსტად ზემოაღწერილის მსგავსი, ოღონდ მომცრო. სიგრძე 2,7; სიგანე 1,8 სმ.

258 (12—54:1613; სურ. 312, 313). ისრისპირი ბრინჯაოსი; თხე-

ლი, ნესტარისებრი; ქუსლამოდარული ისრულად (ამიტომ ფრთებდაშვებულ-
ლი). პაწია ნახვრეტი წვერთან ახლოსაა. სიგრძე 3,3; სიგანე 1,1 სმ.

ორმოსამარხი 58
(1939, N; სურ.
814—828).

გაითხარა VI ფართობის აღმოსავლეთ კიდეზე; აღმო-
ჩნდა საკმაოდ ღრმად, 2,80 მ სიღრმეზე; ექიარა
1,20×1,10 მ ფართობი. სამარხში ესვენა თავისუფ-
ლად (სწორი კუთხით) ფეხებმოხრილი ჩონჩხი მარ-
ჯვენა გვერდზე, თავით დასაყვლეთისკენ დამხრობილი;
ხელები პირთან ჰქონდა მიტანილი ისე, რომ თითის პირველი ფალანგები
პირში ჰქონდა ჩადებული. მიცვალებულის პოზის უცნაურება გამოიხატებო-
და აგრეთვე წელში გადაზნექილობისა და თავის უკან საგრძნობლად გადა-
ქანებაში. ჩონჩხი საშუალო ტანის მამაკაცს ეკუთვნოდა (ბარძაყის ძვლის სი-
გრძე 0,45 მ უდრიდა). გულმკერდის არეში მიცვალებულს აღმოაჩნდა ბრინ-
ჯაოს მოკლე ტარშეურჩენელი, ქედიანი სატყვერისპირი და ორიოდე სარდი-
ონის მძივი; კისერს უკან ბრინჯაოს სადგისი იყო, სახის წინ — თიხის მო-
ზრდილი ჭამი, ხოლო მუხლის თავთან და უკანა ტანთან თითო ქილა ედგა.
ზურგს უკან კი, წელის მიდამოში, აღმოჩნდა ირმის რქის ძირი, ტოტებწა-
კვეთილი და განივად მრგვალად გახვრეტილი. ჩვენი ვარაუდით იგი ლახ-
ტისთავს წარმოადგენდა*.

259 (12—54:1670; სურ. 315, 318). ქილა (იქნებ დერგი) მუქ-ნაყრის-
ფრად გამოშვარი, ზედაპირნაპირიანები თიხისა; პირვიწრო, ყელდაბალი,
მუცელგანიერი, ბრტყელძირიანი. მხარზე გადასდევს სარტყელი — ორი ლა-
რისა და მათ შორის მოთავსებული რომბულქველურად ნაყაწრი სახეებისგან
შედგენილი სიმაღლე 28,1; ყელის 3,5; დმ პირის 13,1; მუცლის 30,0; ძი-
რის 8,5 სმ.

260 (12—54:1671; სურ. 319, 320). ლანგარი მუქნაცრისფრად გა-
მონწვარი თიხისა; შიდაპირი მოშავოდაა ნაპირიანები, გარეპირი — ალაგ
შავად, ალაგ კი ნაცრისფრად, დაბალი სწორნაპირიანი, დამრეცკალთებიანი
და ოდნავ ქუსლგამოყოფილი. სიმაღლე 7,5; ნაპირის 25,2; ქუსლის
დმ 10,2 სმ.

261 (12—54:1672; სურ. 316, 317). ქილა რუხ-ნაცრისფრად გამომ-
წვარი თიხისა; პირფართო, სწორბაკოიანი, დაბალყელიანი, კვერცხისებრ-
მუცლიანი, სწორძირიანი, მხარზე გადასდევს დამრეცად ნაყაწრი წყვილი ხა-
ზის სარტყელი, ბაკოს ზედაპირი დაღარულია წერტილებით. ძირის წიბოს
ფრჩხილისებრი ორნამენტის სარტყელი შემოუყვება. სიმაღლე 21,5; ბაკოს
სიგანე 1,0; დმ პირის 15,7; მუცლის 22,0; ძირის 7,5 სმ.

262 (12—54:1673; სურ. 321, 322). სატყვერისპირი ბრინჯაოსი;

* სამარხის აღწერილობის გვერდით, მარცხნივ, ავტორს მიუწერია ფანქრო: გბ I, XIII
(გვიანბრინჯაო I, ძვ. წ. XIII სს.—რედ.).

ფოთლისებრი, შუაში შემოვლებული ქედი გადასდევს. ტარსაგები ნაწილიც ტოლფერდა სამკუთხედის ფორმისაა; ორი ნახერტი აქვს, რომელშიც ერთი მანკვალაა შემორჩენილი. იარაღი ჩამოსხმის შემდეგ გამოკვერილი და ფხალესილია. სიგრძე 14,6; მანკვლის 1,4; სიგანე 4,7 სმ.

263 (12—54:1674; სურ. 323, 324). სადგისი ბრინჯაოსი; ტარში საშუალო ნაწილი მრგვლად არის ჩაეწროებული, ხოლო ოთწახანავა სამუშაო პირი გაბრტყელებული და ალესილია. სიგრძე 8,1; სამუშაო პირის 3,3; სიგანე 0,2 სმ.

264 (12—54:1675; სურ 326). მძივები ღია-ვარდისფერი სარდიონისა; მალალცილინდრული (1); დაბალცილინდრული, წვრილი (2); ბიკონუსური ფორმისა (1). სულ 4 ც. უდიდესი სიმაღლე 1,3; დმ 1,2 სმ.

265 (12—54:1676; სურ. 327, 328). ლახტისთავი (?) ირმის რქის ძირისგან გამოჭრილი, ორტოტა ყოფილა; სწორად გადაკვეთილი. შუაში მრგვალნახერტიანი. დმ 3,0 სმ.

ორმოსამარხი 100
(1989, N; სურ.
329—343).

გაითხარა VI ფართობის სამხრეთ-აღმოსავლეთ ნაწილში. მეტ-ნაკლებად ოთხკუთხი მოყვანილობის ორმო გაჭრილი იყო მუქი მოწაბლისფრო ფხვიერი მიწის ფენაში. ორმო დამხრობილი იყო ჩრდილო-დასავლეთ-დასავლეთიდან სამხრეთ-აღმოსავლეთ — დასავლეთისაკენ. ვიდრე ამ ფხვიერი მიწის ფენამდე დავიდოდით, მიწის ზედაპირიდან ჯერ კიდევ 2,85 მეტრის სიღრმეზე რიყის დიდი ლოდებისა და რბილი ქვიშაქვის ტლანქად ნაგლეჯი ქვების ერთპირი წყობა გამოჩნდა. მას კუთხური ფორმა ჰქონდა და, როგორც შემდეგ გამოირკვა, იგი საფლავის ორმოს ორ ნაპირს სამხრეთ-დასავლეთისა და ჩრდილო-დასავლეთის მხრიდან მისდევდა. სამხრეთ-დასავლეთი მხარის წყობის სიგრძე 1,20 მ, სიგანე 0,60 მ, ხოლო სისქე — 0,25 მეტრს უდრიდა, ჩრდილო-დასავლეთი მხარის წყობისა კი შესაბამისად — $1,05 \times 0,35 \times 0,25$ მ არ აღემატებოდა. კუთხის შიგა ფართობზე მიმობნეული იყო ცხვრის ძვლები, რომლებიც ალაგ-ალაგ რიყის ქვებში იყო არეული. თვით ჩონჩხი აღამიანისა აღმოჩნდა ქვის ამ ერთპირა წყობის ზედაპირიდან 0,5 მ სიღრმეზე. იგი საშუალოზე დაბალი ტანის დედაკაცისა უნდა ყოფილიყო. ჩონჩხი იწევა მარცხენა გვერდზე, თავისუფლად მოხრილი ფეხებით, ხელებიც თავისუფლად მოხრილი და სახის წინ თითქოს ზეაპყრობილი ჰქონდა. მიცვალებული თავით ჩრდილოეთ — ჩრდილო-დასავლეთისაკენ იყო დამხრობილი. ძვლები, მეტადრე თავის ქალა, ეუღლად იყო დაცული. მიცვალებულს ახლდა თიხის სამი ჭურჭელი, რომელთაგან პაწია კოჭობი თავით ედგა, მოზრდილი ცალყურა ქილა (დალუწილი) მუცელ-ბოქვის არეში იყო, ხოლო მომცრო სადღებელი (ყარაქისა) მუხლების გასწვრივ იდგა; ბრინჯაოს მრგვალი მავთულის პირგახსნილი ყურსაკიდი რგოლები ყელ-გულის მიდამოში აღმოჩნდა; ბრინჯაოს წვრილი, ყუნწიანი ნემსი

ქვედა ყბაზე მიბჯენილი იყო, ხოლო ამავე ლითონისაგან ნაკეთები სამი ცალი თავხვია საკინძი, ისევე როგორც სარდიონისა და პასტის 338 ცალი მძივი, ყელ-გულ-შკერდის არეში აღმოაჩნდა მიცვალებულს.

როგორც ვხედავთ, ამ სამარხის თავისებურება იმაშია, რომ მას ახლდა ზემოთ აღწერილი ერთპირა წყობა ქვისა. ადვილად სავარაუდებელია, რომ იგი სამარხის გარშემო სწორკუთხეზნად შემორაგული ქვის წყობის ნაშთს წარმოადგენს. ასევე სავარაუდებელია, ან უფრო სწორად, საგულისხმოცაა, რომ ეს წყობა წარმოადგენდა საყრდენს ხის ძვლებისათვის, რომლებითაც უნდა ყოფილიყო საფლავი თავის დროზე გადახურული. როგორ ზოგიერთი სხვა სამარხის აღწერისას (მაგ., იხ სამარხი № 113) დავრწმუნდებით, ასეთივე ვარაუდი სრულიადაც არ არის გამორიცხული.

გარდა ამისა, ეს სამარხი (რომელიც მიწის ზედაპირიდან 3,35 მ სიღრმეზე აღმოჩნდა) ეკუთვნის სამარხთა იმ ჯგუფს, რომელიც სამთავროს სამაროვანის ყველაზე ღრმა ფენაში მდებარეობს*.

266 (12—54:2190; სურ. 332, 333). სა დ ლ ე ე ბ ე ლ ი ქილა მუქ-ნაცრისფრად გამოშვარი თიხისა; პრიალა ზედაპირით, მალალი, პირვიწრო, ბაკო ოდნავ გადმოშლილი აქვს, ყელდაბალი, კვერცხისებური ტანით. მხარზე ორი წვრილი ღარეული ხაზი გადასდევს. ამავე დონეზეა სასულე ჭიპი, რომლის ნახვრეტის დმ 0,7; სიმაღლე 31,5; დმ პირის 11,5; მუცლის 28,0; ძირის 7,1 სმ.

267 (12—54:2191; სურ. 334, 335.) ქილა მოშავო-მოყავისფროდ გამოშვარი თიხისა; ზედაპირხაოიანი; პირფართო, სწორად კვეთილი და საერთოდ დაწახნაგებულბაკოიანი; მხარ-მუცელზე მინაძერწი მრგვალგანიკვეთიანი ყური ამჟამად მოტეხილი და დაკარგულია. მხარზე და ძირის წიბოს ირგვლივ ფრჩხილისებური ორნამენტის სარტყელი გადასდევს. სიმაღლე 21,5; დმ პირის 15,0; მუცლის 21,5; ძირის 7,1 სმ.

268 (12—54:2189; სურ. 330, 331). კოჭობი მონაცრისფროდ გამოშვარი თიხისა, თხელკედლიანი, პირგანიერი, დაბალყელიანი, კვერცხისებრტანიანი; ცალყურა, მხარსა და პირის წიბოზე დამრეცად ხაზების სარტყელი გადასდევს. სიმაღლე 10,0; დმ პირის 8,5; მუცლის 11,0; ძირის 5;0 სმ.

269 (12—54:2192; სურ. 340, 341). მახათი ბრინჯაოსი, რომლის ყუნწი შექმნილია ცალი ბოლოს გაწვრილებით, გადმოკეცვით და ტანზე მიკერვით. სიგრძე 9,9; უღ სიშსხო 0,25 სმ.

270 (12—54:2195; სურ. 336, 337). საკინძი ბრინჯაოსი, რომლის ღერო მრგვალგანიკვეთიანია, თავხვია. სიგრძე 6,5; სიშსხო 0,25; ყუნწის დმ 0,3 სმ.

* სამარხის აღწერილობის გვერდით მარცხნივ, ავტორს მიუწერია ფანქროთ: გბ I, XIII (გვიანბრინჯაო I, ძვ. წ. XIII ს.—რედ.).

271 (12—54:2193; სურ. 336, 337). საკინძი ბრინჯაოსი, რომლის ლერო მრგვალგანიკვეთიანია, თავხვია. სიგრძე 6,5; სიმახსო 0,25; ყუნწის დმ 0,3 სმ.

272 (12—54:2194; სურ. 336, 337). საკინძი ბრინჯაოსი, თავხვია, მრგვალგანიკვეთიანი ლეროსი. სიგრძე 5,8; სიმახსო 0,15; ყუნწის დმ 0,4 სმ.

278 (12—54:2196; სურ. 342, 343). რგოლი ბრინჯაოს მრგვალგანიკვეთიანი მავთულისა, პირიპირზე შესული, ყურსაკიდად ყოფილა გამოყენებული, დმ 3,1; სიმახსო 0,25 სმ.

274 (12—54:2197; სურ. 342, 345). რგოლი ბრინჯაოს მრგვალგანიკვეთიანი მავთულისა, პირიპირთან მიტანილი, ყურსაკიდად უნდა ყოფილიყო გამოყენებული. დმ 3,1; სიმახსო 1,15 სმ.

275 (12—54:2198). მძივები ლუქისფერი, მოვარდისფრო, მოთეთრო სარდონისა; დაბალცილინდრული; სხვადასხვა ზომის; ტლანქი ნაკეთები. უდ. ნიმუშის სიმაღლე 0,6; დმ 1,3 სმ. 304 ცალი.

276 (12—54:2199; სურ. 338, 339). მძივები მოყავისფრო პასტისა, დაბალცილინდრული; წვრილი. 4 ც.

აღმოჩნდა 123-ე კვადრატში 1,85 მ სიღრმეზე. სამარ-
ორმოსამარხი 161 ხი გადახურული იყო ქვაფენილით, აგრეთვე ქვიშა-
(1080, s; სურ. 861). ქვის უსწორმასწორო ფილაქვით. დაშლილ-დაზიანებული სამარხის ჩრდილო ნაწილში შემონახული იყო მოზარდის ჩონჩხის ნაწილები: თავის ქალა, მალეები და ზოგიც სხვა. ამათ მიხედვით შეიძლება დავასკვნათ, რომ მიცვალებული იწვა მარჯვენა გვერდზე, მოკუნტული, თავით ჩრდილოეთით მიქცეული. ცხოველის ძვლებს გარდა სამარხში აღმოჩნდა ორი თიხის კურკელი, რომლებიც თავს უკან ერთიმეორეზე იყო მიდგმული*.

277 (12—54:10257; სურ. 862). ქილა რუხფრად გამომწვარი მქისე თიხისა, პირფართო, დაბალყელიანი, მხრებგანიერი, კვერცხისებრი ტანის მქონე. მხარი შემკულია ერთიმეორეზე მჭიდროდ მიჯრილი ღრმად დამრეცი ღარებით, თევზიფხურად. მხარ-მუცელი კონცენტრული ღარებით აქვს დაფარული. ქვედა მუცელზეც შეინიშნება ნაფოტისეული გარდიგარდმოდ დატანილი სახეები. აღდგენილია. სიმაღლე 21,0; დმ პირის 17,7; მუცლის 25,0; ძირის 11,1; ყელის სიმაღლე 2,0 სმ.

278 (12—54:10258; სურ. 863). ქილა რუხ-ლევად გამომწვარი მქისე თიხისა, ზედაპირხაოიანი, ფართოდ პირგადმოშლილი, ბრტყელბაკოიანი, ოდნავ ყელგამოყოფილი, მხრებგანიერი, ძირითადად კვერცხისებრი მოყვანილობისა; მხარზე ფართო ფრჩხილისეული დამრეცი ორნამენტის სარტყელია.

* სამარხის აღწერილობის გვერდით, მარცხნივ, ავტორს მიუწერია ფანქრით: გბ I, XIII (გვანბრინჯაო I, ძვ. წ. XIII ს.—რედ.)

თითქოს მთელი ზედაპირი ამასაც წვრილი კონცენტრული ლარებით აქვს დაფარული. ძირი ღრმა კედლებით აქვს დაკეპნილი. ორივე ჭურჭელი ერთნაირი რეპნოლოგიური თვისებისაა და ადრეული ეტაპებისათვის არის დამახასიათებელი. სიმაღლე 21,0; დმ პირის 19,7; მუცლის 26,0; ძირის 0,7; ბაკოს სისქე 1,8; კეცის სისქე 0,7 სმ.

ორმოსამარხი 878
(1941, 5; სურ.864).

აღმოჩენილი იყო 374-ე და 375-ე სამარხებთან გვერდით-გვერდ, 310-ე კვადრატში, 1,30 მ სიღრმეზე; ეპირა-1,30×1,20 მ ფართობი. შიგ ესვენა საკმაოდ ძვალ-მსხვილი, ხანდაზმული, მალალი ინდივიდის ჩონჩხი, თავით აღმოსავლეთით დამხრობილი, მარჯვენა გვერდზე, მკვეთრად ფეხებ-შემოკვეცილი, სახის წინ დაწყობილი ხელებით (ქვედა ყბაზე ერთადერთი კბილი შემორჩენოდა, რაც ხანდაზმულობაზე მეტყველებს). მიკვალებულს ახლდა 8 თიხის ჭურჭელი, ბრინჯაოს თხელი ისრისპირები, სადგისი, ძვლის. ქვალთი და ყაწიმის რგოლი*.

279 (ს. წ. 2960—2967). ქილა პირმოყრილი, ოყურა და ორსაცერულიანი, მუცელგანიერი; დოქი პირჩამოტეხილი; ხელადა (სიმაღლე 16,5; დმ პირის 8,0; ძირის 5,5 სმ): სადღვებელი ქილა (სიმაღლე 26,5; დმ პირის 10,0; ძირის 8,5 სმ), ლანგარი დიდი, ფართო; სასმისი ცალყურა, საცერულიანი (სიმაღლე 12,5; დმ. პირის 9,3; ძირის 5,0 სმ); კოჭობი პირფართო (დმ პირის 10,0; ძირის 5,5 სმ); პაწია კათხა სასმისი, ცალყურა, წელში გამოყვანილი (სიმაღლე 7,5; დმ პირის 7,0; ძირის 4,0 სმ).

280 (12—54:12297; სურ. 865). ისრისპირი ბრინჯაოსი, თხელი, სამკუთხა, ქუსლმოღარული, ნახვრეტიანი. სიმაღლე 2,3; სიგანე (ფრთებთან) 1,2 სმ.

281 (12—54:12298; სურ. 866). ისრისპირი ბრინჯაოსი, წინამავლის მსგავსი, ოლონდ ამას ნახვრეტი წვერთან ახლოს აქვს. ფრთები მოტეხილი აქვს.

282 (12—54:12300; სურ. 867). ბრინჯაოს პაწია, ოთხკუთხა სადგისის-მაგვარი ნივთი, რომელსაც ცალი თავი წაწვეტებული, მეორე ფრიად გათხელებული აქვს. შეიძლება ისრისპირი ყოფილიყო. სიგრძე 3,1; წახნაგის უღ. სისქე 0,3 სმ.

283 (12—54:12299; სურ. 868). ისრისპირი (ან იქნებ კვილთი) ძვლისა; ორად დალილული ყუნწი აქვს, რომლის ბოლო წატეხილი და დაკარგულია. სიგრძე (შემორჩენილი ნაწილისა) 8,9 სმ თავდაპირველი სიგრძე 10,0 სმ, ნაკლები არ იქნებოდა. უღ. სისქე 9,9 სმ.

284 (12—54:12301; სურ. 869). ყაწიმის (?) რგოლი ძვლისა, ოთხ-

* სამარხის აღწერილობის გვერდით, მარცხნივ, ავტორს მოუწერია ფანქროთ: გბ I, XIII: (გვიანბრინჯაო I, ძვ. წ. XIII ს.—რედ.).

წახნავა ბრინჯაოს რგოლებივით დამუშავებული. დმ 3,4; შიდა დმ 1,5; წახნავის სისქე 1,1 სმ. გამოსაჩენ წახნავზე 13 კონცენტრული წრეა შიგ წერტილ ჩასმული. საპირისპირო მხარზე განივი ნახვრეტი აქვს ალბათ წვრილი თას-მისათვის.

ორმოსამარხი 374 (1948, s). აღმოჩენილი და გათხრილი იყო 310-ე კვლარატში 373-ე და 375-ე სამარხთა გვერდით, 1,30 მ სიღრმეზე. ჩონჩხი იწვა მარცხენა გვერდზე, ფეხებმოხრილად, თავით აღმოსავლეთით დამხრობილი, წინ და სამხრეთ

მხარზე ედგა 5 თხისის კურკული და ეღო თხის თავი*.

285 ს. წ. 2951—2955 ქილა დიდი (პირის დმ 14,0 სმ); ორყურა ქილა, დიდი (დმ პირის 12,5 სმ); ქილა დაბზარული (სიმაღლე 12,7; დმ პირის 6,0 სმ); კოჭობი (სიმაღლე 9,0 სმ; დმ პირის 7,5; ძირის 4,5 სმ), ფრაგმენტები დიდი ქილისა.

286 (12—54:12302). საყურე (თუ საფეთქლის საწმენისი) ბრინჯაოსი მრგვალ-ოვალური, პირგახსნილი, ცალთვალშეწვრილებული. ოვალის სიგრძე 2,2; სიგანე 1,7; სიმსხო 0,25 სმ.

287 (12—54:12303). მძივები ლუქისფერი სარდიონისა, დიდ-პატარა, დაბალცილინდრული. უდ. სიმაღლე 0,5; დმ 1,0 სმ; უმცირესი სიმაღლე 0,25; დმ 0,4 სმ. 13 ც.

288 (12—54:12304). მძივები მინისებრი მოთეთრო პასტისა (თუ სულაც მინისა არაა), დაბალცილინდრული. სიმაღლე 0,3 დმ; 0,5 სმ. 3 ც.

ორმოსამარხი 5 (1938, N; სურ. 870—871). იგი მიწის ზედაპირიდან 2,10 მეტრის სიღრმეზე აღმოჩნდა. მოედანი, რომელიც საფლავს უჭირავს, 1,20 X 0,60 მეტრს უდრიდა. სამარხში იესვენა უკვე ზრდასრული, საკმაოდ ძვალმსხვილი ადამიანის (თითქოს, მამაკაცის) ჩონჩხი, რომლის ბარძაყის სიგრძე 0,45 მ

უდრიდა. მიცვალებული თავით სამხრეთ-აღმოსავლეთ — დასავლეთისაკენ იყო მიქცეული. ფრაგმენტებად ქცეული, მაგრამ მასში ჩასმული მიწის წყალობით ფორმამენარჩუნებული თავი აგრეთვე მარჯვენა გვერდზე იღო, პირისახით ჩრდილოეთ-აღმოსავლეთით მიბრუნებული. ამ სამარხში მიცვალებული კიდევ უფრო მეტად მოპირქევებული ჩანდა, ვიდრე ზემოთ აღწერილ სამარხში, რასაც მენჯისა და ხერხემლის მალეების განლაგება მოწმობდა. მაგრამ ყველაზე უჩვეულო ის იყო, რომ აქ ჩონჩხი ძალიან მოკუნტული ჩანდა, იმდენად, რომ, მაგ., მარცხენა წვივ-ბარძაყი მუხლის თავით შესაბამის მხრის ძვლებზე ეყრდნობოდა. ხელებიც მკვეთრად მოხრილი და ყელ-გულის არეში ქმონდა ჩაქეცილი**.

* სამარხის აღწერილობის გვერდით, მარცხნივ, ავტორს მიუწერია ფანქრით: გზ I, XIII (გეანბრინჯაო I, ძვ. წ. XIII ს.—რედ.).

** სამარხის აღწერილობის გვერდით (მარცხნივ) ავტორს მიუწერია ფანქრით: გზ I, XIII (გეანბრინჯაო I, ძვ. წ. XIII ს.—რედ.).

289 (12—54:110; სურ. 872). ქილა ნაცრისფერად გამომწვარი, თიხისა პირ-და მხრებგანიერი, დაბალეულიანი; სწორბაკოიანი პირი ოდნავ გადმოწეული აქვს. მხარზე ხუთი კონცენტრული ღარი გადასდევს. სიმაღლე 26,0; დმ პირის 19,5; მუცლის 29,0; ძირის 11,5 სმ.

290 (12—54:112; სურ. 873, 874). სატევრის პირი ბრინჯაოსი, ფოთლისებრი, უკოტო, ორნაჩრეტიანი. შუაზე სიგრძე ვაუყვება შემადლებული ქედი (სიმეგრისათვის). კარგად ეტყობა ტარის ნაკვალევი. ფხა კარგად არის ალესილი, ოღონდ ერთ მხარეს ოდნავ ამოკმულია კოროზიის შედეგად. სიგრძე 16,5; სიგანე (მხრებთან) 5,7; სამანქველე ნახვრეტის დმ 0,3 სმ.

291 (12—54:111; სურ. 875, 876). შუბისპირი ბრინჯაოსი, მასრაგახსნილი სამკუთხოვნად; ალისებრი მოყვანილობის პირი საკმაოდ ვაფხიანებულია. მაღალი ქედი წვერამდე გასდევს. მასრის ბოლოზე ტარის დასამაგრებელი წყვილი ნაჩვრეტი აქვს. სიგრძე 28,0; პირის 13,4; მასრის 14,6; მასრის უდ. დმ 2,5 სმ.

292 (სავ. წიგნ. 519). საკინძი ბრინჯაოსი, ფართო, ბრტყელთავიანი. სიგრძე 9,5; თავის დმ 1,0 სმ.

293 (სავ. წიგნ. 520). მძივები სარდონისა, მანდარინისებური; 65 ც.

ორმოსამარხი 20
კენოტაფი 1938,
N; სურ. 877).

იგი აღმოჩნდა თხრილში, რომელიც საქართველოს სამხედრო გზის გასწვრივ იყო გაყვანილი. ფართობი, რომელსაც მოიცავდა ამ სამარხში აღმოჩენილი ცხოველთა ძვლები და სამარხეული ინვენტარი, უდრიდა $1,05 \times 1,15$ მეტრს. ჯერ კიდევ 1,75 მ სიღრმეზე აღ-

მოჩნდა რამდენიმე ნაგლეჯი ქვიშაქვა, რომლებიც ერთგან (სამხრეთ-დასავლეთ ნაწილში) ჩრდილოეთისაკენ სწორკუთხოვნად არის მობრუნებული. ამ ნაწილში გამოყენებულია უმთავრესად ფილაქეები, რომელთაგან სანიმუშოდ აღებული საშუალო ზომა $0,50 \times 0,35 \times 0,25$ მ უდრიდა. ამ ფილაქეების ზედაპირიდან 0,60 მეტრის, მაშასადამე მიწის ზედაპირიდან 2,35 მ სიღრმეზე, მთელ მოედანზე სამარხეული ინვენტარი იყო მოფენილი, ხოლო ადამიანის ჩონჩხი არ ჩანდა. დაწვრილებითი პრეპარაციის შემდეგ გამოირკვა, რომ აქ ძვალთაგან ორი ცხვრის თავ-ფეხის ძვლები იყო მხოლოდ. საფიქრებელია, რომ აქ საქმე გვაქვს სამახსოვრო საფლავთან ე. წ. კენოტაფთან*. ინვენტარი:

294 (12—54:320; სურ. 878). დოქი თიხისა, მოზრდილი, შავპირილა ზედაპირიანი; მოყავისფრო კეციანი (გადანატეხში), მუცელგანიერი, ფართოეულიანი (გადამტვრეულია), ცალყურა. ღრმა და დამრეცკანელურებიანი ყური მსხვილდაგრებილი თოკის შთაბეჭდილებას ქმნის. იგი მხრიდანაა ამოზ-

* სამარხის აღწერილობის გვერდით ავტორს ფანქროთ მიუწერია: გბ 1, XIII (გვიანბრძნ-
ფაო I, ძვ. წ. XIII ს. — რედ.).

ნეკილი და პირს ოდნავ ქვემოთ ყელს ებჯინება. მასზე განვირად დაძერ-
წილია კოკისმაგვარი ლილვაკი (ბიბილო). ღრმა კანელურების ნაკვალევო
ყელის აქერცილილ ზედაპირს ქვეშაც შეინიშნება. ყელის ძირს გარსშემოუ-
ყვება სამი ღრმა ღარი. ჭურჭლის მხარი და მუცელი შუამდე პარკეტულად
დაპრეცი ღრმა და მეტ-ნაკლებად ფართო კანელურებით არის შემკული.
ღარჩენილი ნაწილი ზედაპირისა ძირამდე გლუვია, შავადნაპრიალები. სიმაღ-
ლე 29,0; დმ. მუცლის 30,0; ძირის 11,0; ყელის ძირის 10,5 სმ; ყურის ოვა-
ლის სიგრძე 7,5; კეცის სისქე 0,6 სმ.

206 (12—54:316; სურ. 879). ხ ე ლ ა და თიხისა, მოზრდილი შავპრიალა-
ზედაპირიანი, ოვალურმეტლიანი, ოდნავ პირგადმოშლილი, ცალყურა. ბაკო
წესიერად მომრგვალებულია. ყელის გარშემო ფართო ღარები არტყია, თით-
ქოს გოფირებულაია. გრძელგანიკვეთიან ყურზე, რომელიც ყელსა და
მხარს აერთებს, დაწერძილია რკოსებრი ლილვაკი (ბიბილო). მხარზე ორი
ღრმა კანელური არტყია. აქედან შუა მუცლამდე ჭურჭელი ირიბი მკრთალი
კანელურებით არის შემკული. სიმაღლე 27; დმ პირის 10; მუცლის 19; ძი-
რის 6,8; ყურის ოვალის სიგრძე 6,5 სმ. ყელის ღარის 1,0 სმ.

200 (12—54:318; სურ. 880). ჭ ი ჭ ლ ა შავპრიალა თიხისა, მოყვანილო-
ბითა და დამუშავებით ზუსტად იმეორებს ზემოაღწერილ ხელადას, ოღონდ
ეს პატარაა. ყელზე ხუთი ღარი გადასდევს და ერთი თითის გასაყარი ყური
თოკგრებილს მიუგავს. უკანელურო ქვედა მუცლის ნაპრიალები გადასულია
და კეცი მონაცრისფროდ გამოიყურება. სიმაღლე 12,8; დმ პირის 5,3; მუც-
ლის 9,0; ძირის 3,9; ყურის ჭრის სიგრძე 2,9 სმ. სამთვე ეს ჭურჭელი
თავისი ღროის მეთუნეობის შედეგებად შეიძლება ჩაითვალოს.

207 (12—54:319; სურ. 881). ქ ი ლ ა მოწაბლისფროდ გამომწვარი თიხი-
სა, მალალცილინდრულყელიანი, ოდნავ გადმოშლილ მრგვალბაკოიანი, მუ-
ცელგანიერი. მხარზე რვა ღრმა კონცენტრული ღარი გადასდევს. დანარჩენ
ნაწილს ზედაპირისა ნაპრიალები გადასულია და ალაგ-ალაგ აქერცილილია,
ჭურჭელი დიდ საყვავილე ვახას მოგვაგონებს. სიმაღლე 27,5; დმ პირის
12,5; მუცლის 27,0; ძირის 9,0; კეცის სისქე 0,7 სმ.

208 (21—54:317; სურ. 882). კ ო ჭ ო ბ ი შავადგამომწვარი თიხისა, პა-
წია, ოდნავ პირგადმოწეული; ყელ-მხარზე ოთხი კონცენტრული ღარი გა-
დასდევს. მხარზე ერთიმეორის საპირისპიროდ ყურისმაგვარი წყვილი შვერი-
ლი აქვს, მრგვალი ჩხირით გახვრეტილი, ზონრისათვის. შავი ნაპრიალები
გადასულია და მჭრქალად გამოიყურება. სიმაღლე 10,0; დმ პირის 8;
მუცლის 12,5; ძირის 5,7; ყურის 0,7 სმ.

209 (სავ. წიგნ. 856). ქ ო თ ა ნ ი შავადგამომწვარი თიხისა.

300 (სავ. წიგნ. 857). დ ო ჭ ი შავადგამომწვარი თიხისა.

801 (12—54:323; სურ. 883, 884). ს ა ტ ვ ე რ ი ს პ ი რ ი ბრინჯაოსი,
ფოთლისებური, მხრებდაქანებული. ტარის დასამაგრებელ ნაწილში სამკუთ-

ზად გაწყობილი სამი სამანქველე ნახვრეტი აქვს, რომელთაგან ერთში (გვერდითში) მანქველი გატეჟილად შემონახულა. კარგად ეტყობა ფეხების ნალესობა. სიგრძე 16,5; სიგანე (მწარებში) 4,8; ნახვრეტის დმ 0,4; მანქველის სიგრძე 0,8 სმ.

802 (12—54:324; სურ. 885, 886). ხელშუბისპირი ბრინჯაოსი, ფოთლისებური, მასრგახსნილი, ფხაალესილი. მასრა შემოდლებული ქედის სახით წვერამდე გასდევს. მასრას აქეთ-იქით, საპირისპირო გვერდებზე, თითო სამანქველე ნახვრეტი აქვს ტარის დასამაგრებლად. სიგრძე 10,0; მასრის სიგრძე 4,5; მასრის დმ 1,7 სმ; მასრის ყბებს შორის (ნაპრალის სიფართე) 1,4 სმ.

808 (12—54:322; სურ. 887, 888). ისრისპირი ბრინჯაოსი, სამკუთხედის მოყვანილობის, თხელ-ბრტყელი, ფუქეამოდარული და ამის გამო ფრთებიანი. ფუქის ცოტა ზემოთ, შუაში, პაწია ნახვრეტი აქვს ზროში ჩასამაგრებლად. საკმოდ ფხაალესილია. სიგრძე 4,7; სიგანე (ფრთებში) 3,1; ამოდარულობის სიმაღლე 1,1 სმ.

804 (12—54:325; სურ. 889, 890). ისრისპირი ბრინჯოსი, სამკუთხედის მოყვანილობის (გველის ნესტარისებრი), თხელ-ბრტყელი, ფუქეამოდარული, ნახვრეტიანი (წვერთან ახლოს). სიგრძე 3,0; სიგანე (ფრთებში) 2,0; ნახვრეტის დმ 0,3; ამოდარულობის სიმაღლე 1 სმ.

805 (12—54:329). ისრისპირის ფრაგმენტი, ძელისა, არაწყესიერად დაწახნაგებული ყოფილა. სიგრძე 4,1; სისქე 0,6 სმ.

808 (12—54:326; სურ. 891, 892). ლახტისთავი ბრინჯაოსი, მსხლისებრი; გახედებული სატარე ხვრელით, რომელიც მილისებრ ბოლოში წრიულია, ხოლო ბურთისებრ ნაწილში ოთხკუთხა, კვადრატული, ბურთისებრი ნაწილის პერიმეტრზე ხუთი კოპია განლაგებული. სიგრძე 5,0; უდ. სიფართე 5,0; მასრის შიდა დმ 1,8; მასრის სისქე 0,3; ხვრელის კვადრატული პირის სიგრძე 1,7; კოპის დმ 2,0 სმ.

807 (12—54:321; სურ. 893, 894). სადგისი, ოთხწახნაგა, ოთხ (თითქმის რომბული) განიკვეთიანი, წვერწაწვეტილი და ყუნწგაბრტყელებული. სიგრძე 11,8; წახნაგის უდ. სიფართე 0,5; ყუნწის სიგრძე 2,5 სმ.

808 (12—54:327; სურ. 895, 896). საკინძე ბრინჯაოსი, კოხტად თავჩახვეული, თავის ნაწილში მცირედზე ოთხწახნაგა, დანარჩენ უდიდეს ნაწილში მრკვალგანიკვეთიანი და წაწვეტებული. სიგრძე 10,2; წახნაგის უდ. სიფართე 0,4 სმ.

809 (12—54:330; სურ. 897, 898). ირმის რქის ძირი, ცალმხარე ჩამოტეხილი. ძირთან განივად გახვრეტილი, ტოტეგბგადაჭრილი. ლახტისთავად უნდა ყოფილიყო გამოყენებული. სატარე ნახვრეტის დმ 3,4 სმ.

810 (12—54:331; სურ. 899). კოჭი მსხვილფეხა საქონლისა, გახეხილ-

გაპრიალებული და ერთგან კიდევ გახვრეტილი (ალბათ ჩამოსაკიდად). სიგრძე 6,3; სიფართე 3,0; სიმაღლე 3,5; ნახვრეტის დმ 0,4 სმ.

811 (საგ. წიგნ. 845). მძივები სარდიონისა, 8 უალი.

იმყოფებოდა № 26 ორმოსამარხის სამხრეთ-აღმოსავლეთით, მისგან ორი მეტრის დაშორებით; იგი მიწის ზედაპირიდან 1,80 მეტრის სიღრმეზე აღმოჩნდა. პირველად გამოჩნდა დიდი მსხვილფეხა საქონლის (ხარის) კეჩხო რამდენადმე ჩაქეუული და ფორმადაკარგული (სიგრძე ცხვირიდან კეფამდე—0,55 მ; სიგანე — 0,28 მ). რქის შვილები კარგად არის დაცული. თავის ქალის ფორმის აღდგენა სავესებით შესაძლებელი ჩანდა. ცხოველის ამ ნაშთის ჩრდილოეთით 0,80 მეტრის მანძილზე გამოჩნდა ერთი წყება რიყის ქვების ქვაფენილი, რომლის ფართობი დაახლ. $1,25 \times 0,92$ მეტრს უდრიდა. ქვაფენილის მოხსნის შემდეგ აღმოჩნდა აღნიშნული ცხოველის კიდურთა ულუოვანი ძვლები (ამათ შორის უდიდესი სიგანე 0,18 მეტრს არ აღემატებოდა). რამდენადმე უფრო ღრმად აღმოჩნდა მოზარდის, დაახლ. 13—14 წლის ყრმისა, ჩონჩხი, თავით დასავლეთისკენ მიქცეული, მარჯვენა გვერდზე მწოლარე, თავისუფლად ფეხებმხოზრილი. ნატეხებად ქეუული თავის ქალაც მარჯვენა მხარეზე ძევს. ხელები იდაყვიშე მოხრილი და კერტებით პირისახესთან მიტანილი ჰქონია. მარცხენა მკლავის ძვალი უკან ჰქონდა გადმოვარდნილი, ხოლო ბეჭი წინ გადაცურებული. ბარძაყის ძვლის სიგრძე 0,29 მეტრს უდრიდა. საფლავის მიერ მოკავეებული ფართობი $1,60 \times 1,20$ მ აღწევდა. მიცვალებულის ფეხებს უკან შემოხსენებული საქონლის კოჭები, ცხვრის თავისა და კიდურთა ძვლები იყო მოთავსებული. კეჩხოს, ნეკენბისა და ხელების ძვალთა ნაწილები იქვე ახლოს ლანგარში იყო*. ინვენტარი:

812 (12—54:332; სურ. 901). სურა შავადგამომწვარი თიხისა, შავდნაპრიალები ზედაპირი აქვს; მაღალყელიანი, მომრგვალებულ ბაკოიანი, ცალყურა, რომელზედაც კოჭისებრი ლილვაკი (ბიბილო) არის დაძერწილი; ირიბი კანელურებით დაღარული ყური თოკგრებილს მიაგავს. მხრებსა და მუცლის ზედა ნაწილს ირიბად დტანილი ვიწრო კანელურები ფარავს; ფართო ღარები ყელზედაც გადასდევს. მუცლის დანარჩენი ნაწილი გლუვია, შავდნაპრიალები. სიმაღლე 21,5; დმ პირის 9,0; მუცლის 16,0; ძირის 5,5 სმ.

813 (12—54:333; სურ. 902, 903). ქილა თიხისა, რუხპრიალა ზედაპირიანი, მაღალცილინდრულ ყელიანი (პირი ადრევე გადამტვრეული და დაქარგულია), მუცელგანიერია; მხარ-მუცელზე საპირისპიროდ ცალი თითის გასაყრელი წყვილი ყური აქვს დაძერწილი, ჩვეულებრივ, კოჭისებური ლილ-

* სამარხის აღწერილობის გვერდით ავტორს ფანქრით მიუწერია: გბ I, XIII (გვანბრინაო I, ძვ. წ. XIII ს.—რედ.).

ვაკით შემკული (ერთ მათგანს უალი ბიბილო ჩამოტეხილი აქვს). ყელის ძირსა და მხარს (ყურს ზემოთ) სათითაოდ გარს უვლის რელიეფური ზოლი წიბოსებური. მხარსა და ყელზე შეინიშნება წნევით დატანილი მკრთალი ზოლები. შემონახული ნაწილის სიმაღლე 22,0; დმ ყელის 9,5; მუცლის 7,5; ძირის 9,0; სისქე გადანატენში 0,5 სმ.

814 (12—54:334; სურ. 904). ჭამი შავად გამომწვარი და ნაპრალები თიხისა, მომრგვალებულბაჟიანი, ყელ-მუცლის საზღვარზე, ირგვლივ, მკვეთრად გამოყოფილი წიბო დასდევს. საკმაოდ ღრმაა. ძირი საგრძნობლად აქერცლილი აქვს. ყელის სიმაღლე 2,5; დმ პირის 25,0; ძირის 11,0 სმ. სიღრმე 7,5 სმ.

815 (საე. წიგნ. 805). ქოთანი შავად გამომწვარი თიხისა (ძალიან დამტკრეული იყო), მოზრდილი (სურასთან ერთად იღო).

816 (12—54:337; სურ. 905,906). სატეკრიპირი ბრინჯაოსი, ფოთლისებური, მხრებდაქანებული; ტარსაგებ ნაწილში რამდენადმე გამოყოფილი აქვს ბრტყელი და მოკლე ყუნწი. შუაზე წვერამდე გასდევს მკვეთრად მაღალი ქედი. სამ ნახვრეტთაგან ორში შემორჩენილია მანჭვალი. ფხა მძაფრად ალესილი ჰქონდა, მაგრამ ახლა რამდენადმე დაჩენჩილია, სიგრძე 16,5; უდ. სიფართე (მხრებთან) 4,6; ყუნწის სიგრძე 0,7; ყუნწის სიგანე 1,8; სამანჭველე ნახვრეტის დმ 0,3; მანჭვლის სიგრძე 1,7; მანჭვლის დმ 0,27; ქედის სიმაღლე 0,4 სმ.

817 (12—54:336; სურ. 907). შუბისპირი ბრინჯაოსი, გრძელი, მასრჯაქსნილი, ფოთლისებრიპირიანი, რამდენადმე წვერმომრგვალებული. მასრის ქედი თითქმის წვერამდე გასდევს. ქედსა და ლოყებს შორის, ორთავ მხარზე, იქმნება ღარები (სასისხლე?). მასრის ლოყებზე სათითაოდ ტარსამაგარი ნახვრეტია მანჭვლებისათვის. სიგრძე 26,9; პირის 12,5; სიგანე (ფრთებთან) — 4,5; მასრის დმ 2,5; ნახვრეტის 0,4; ნაპრალის სიფართე (მასრის გახსნილობა) 1,7 სმ.

818 (12—54:339; სურ. 908). ისრისპირი ძვლისა, გრძელყუნწიანი, რომელიც მსხვილია და რამდენადმე დაწახანაგებული, ზროში ჩასაგები ბოლო კი მრგვალად არის წამახვილებული. საჩხვლეტი პირი სამკუთხა მოყვანილობისაა, ფრთებიანი, გულდასმით ნახეხ-ნაპრალები. სიგრძე 8,3; ყუნწის სიგრძე 6,3; ყუნწის სისქე 0,7; პირის სიგანე (მხრებთან) 1,6 სმ.

819 (12—54:339; სურ. 909). ისრისპირი ძვლისა, ზემოდაწერილის ზუსტი ანალოგი, ოღონდ ამას მრგვალად წამახვილებული ნაწილი ყუნწისა მოტეხილი და დაკარგული აქვს. სიგრძე 6,0; ყუნწის სიგრძე 4,0; პირის სიგანე (ფრთებთან) 1,7 სმ.

820 (12—54:338; სურ. 910). საკინძი ბრინჯაოსი, თავხვია, თავის ნაწილში ოთხწახანაგა, კოხტად თავჩახვეული; წვერისაკენ თანაბრად ჩა-

მრგვალებულ-წაწვეტებული. სიგრძე 9,0; წახნაგის უდ. სიფართოე 0,4; ყუნ-
ვის დმ 0,5 სმ.

821 (12—54:335; სურ. 911). რ გ ო ლ ი მავთულოვანი ბრინჯაოსი, მცი-
რე თავის ქვეშ ჰქონდა. იქნებ საყურე იყო? დმ 1,7; სისქე 0,25 სმ.

822 (12—54:341; სურ 912). სა ლ ა მ უ რ ი გედის ძელისაგან გამო-
ჭრილი, უენო, გახედებული, სამთვლიანი, სანაქებოდ ნაპრიალები, სიგრძე
20,0; დმ პირის 11; ძირის 17 სმ.

823 (12—54:340; სურ. 913). სა ყ ბ ე უ რ ი (?) ლავისა, ირმის რქის
ტოტისაგან გამოჭრილი, შუაზე განივად გახვრეტილი და ზედაპირ დაქრე-
ლებული თავიდან ბოლომდე ოთხმწკრივად ჩაყოლებული პაწია წრეებით
(ცენტრში წერტილით) და ამ მწკრივებს შორის მოთავსებული, ერთიმეორე-
ზე წაბმული, რომბული სახეებით. რკალის სიგრძე 10,8; ქორდა 9,0; უდ დმ
1,7; ნახვრეტის 0,6 სმ.

824 (12—54:343; სურ. 914). ე შ ვ ი ტახისა (სიგრძე ორად გატეხილი).
რკალის სიგრძე 20,7; ქორდა 11,0 სმ.).

825 (12—54:341). ღილი ანტიმონის, ნახევარსფერული (გატეხილია)
დმ. 1,9 სმ.

826 (12—54:342; სურ. 915). მ ძ ი ვ ე ბ ი სარდიონისა, ჰქისედ დამუშა-
ვებული, ნაპობი, უმთავრესად დაბალცილინდრული მოყვანილობის; ზოგი
ლუქისფერია, ზოგი ღია, ზოგსაც თეთრი ძარღვები ახლავს. 84 ც. უდიდესი
ნიშუშის დმ 1,5; სიმაღლე 1,0; უმცირესი დმ 0,7, სიმაღლე 0,4 სმ.

ორმოსამარხი 10
(1930, N; სურ.
916—917).

აღმოჩნდა V ფართობის ჩრდილო-აღმოსავლეთ ნა-
წილში 2,65 მ სიღრმეზე, აღნიშნული სიმაღლის
მიწის ფენიდან, რომელიც ჩონჩხის ზემოდან აწეა,
0,15—0,20 მ თანამედროვე მოშავო ნიადაგზე მოდიო-
და; იმის გამო, რომ ამ ფენაში ფესვები აქვს გადგმუ-
ლი ერთწლიან მცენარეულს (ბალახს), მას მცენარეულ ან კორდოვან ფენას
ვეწოდებთ. ამ ფენაზე უფრო ღრმად დამარხულია მსხვილმარცვლოვანი
სტრუქტურის მოწაბლისფრო მიწის ფენა 1,40—1,45 მ სისქისა, რომელშიაც
საკმაოდ ბლომად ურევია დელუვიონური ნარიყი. გავიხსენოთ, რომ ძირი-
თადად ამ ფენაშია მოთავსებული ქვისსამარხები და ნაწილი სხვა ხასიათის სა-
მარხებისაც. ამაზე უფრო ღრმად კი მეტ-ნაკლებად სუფთა შედგენილობის
წვრილმარცვლოვანი თიხნარია 0,90—1,00 მ სისქისა, რომელშიაც მოთავ-
სებულია ამჟამად განსაზღვრული სამარხი და საერთოდ ორმოსამარხთა უმ-
რავლესობა. ორმოსამარხის ფსკერი ახალ ალუვიონურ ნარიყზე მოდიოდა და
ჩონჩხიც სწორედ ამ ღორღზე დასვენებული აღმოჩნდა.

მიკვალებული მიმართული იყო ჩრდილოეთ-დასავლეთიდან სამხრეთ-
აღმოსავლეთისაკენ, ე. ი. თავი ჩრდილო-დასავლეთით იყო მიქცეული. ამ
უბნის ორმოსამარხთათვის ეს რამდენადმე უჩვეულო დამხრობა იყო. იგი

იწვა მარცხენა გვერდზე, თავისუფლად ფეხებმოხრილი; ხერხემლის სვეტიც ოდნავ მოხრილი იყო. მარცხენა ხელი თავქვეშ ჰქონია ამოდებული. თითქოს მარჯვენაც ასევე უნდა ყოფილიყო, მაგრამ გვამის ჩანახსების შედეგად მკლავის ძვლები გადაადგილებულა: მკლავის დიდი ძვალი წინ გადმოკურებულა, ხოლო მარჯვენის ძვლები კიდევ უფრო შორს გადავარდნილა. ჩონჩხის პოზა არ ყოფილა დარღვეული, ხოლო თვით ძვალი იმდენად მყიფე გამხდარა (რეიან საფუძველზე მოთავსების გამო), რომ ადვილად იფხვნებოდა. ძვლებზე დაკვირვება და გატანებული ინვენტარის ხასიათი გვაფიქრებინებდა, რომ ჩონჩხი საშუალო სიმაღლის ქალს უნდა ჰქუთვნებოდა. მისი ბარძაყის ძვლის სიგრძე 0,43 მეტრს უდრიდა.

მ87 (12—54:1026; სურ. 918). სადღვებელი მოშავოდ გამომწვარი თიხისა, კვერცხისებური; ლილვაკისებრ-ბაკოიანი პირი ოდნავ გადმოშლილია, დაბალყელიანი. მხარ-მუცლის საზღვარზე სასულე ჰიპი აქვს, ნახვრეტიანი. ყელზე და ნაწილობრივ მხარზე წნევით დატანილი მკრთალი პრიალა ზოლები ჩამოსდევს. მხარზევე (ჰიპის ზემოთ) ოთხი უწყესო ღარისა და ერთი ტეხილი ხაზის სარტყელი გასდევს. სიმაღლე 32 სმ; ღმ პირის 12,0, მუცლის 27,5; ძირის 8; ჰიპის ნახვრეტის 0,8; მუცლის გარშემოწერილობა 88,0 სმ.

მ88 (12—54:1028; სურ. 919). ქილა ნაცრისფრად გამომწვარი თიხისა, რუხპრიალა ზედაპირიანი; პირმოყრილი, უყელო, მუცელგანიერი, დაქვადარი, ოთხყურა (ოთხივე ადრევე მოტეხილა და დაკარგულა). სწორადკვეთილ პირს გარშემო 0,8 სმ სიფართის ღარი შემოუყვება. მხარი და მუცელი შუამდე 0,7—0,9 სმ სიფართის ღრმა ღარებით არის დაფარული „პარკეტულად“. ფრიად ლაზათიანი და შთამბეჭდავი ჭურჭელია. სიმაღლე 16,5; ღმ პირის 12,0; მუცლის 31,0; ძირის 10,7; მუცლის გარშემოწერილობა 98,0.

მ89 (12—54:1030; სურ. 920, 922). ქილა შავადგამომწვარი თიხისა, თითქმის უყელო, ოდნავ პირგადმოწეული, მუცელგანიერი, ძირისკენ მკვეთრად დაქანებული, ზედაპირხაოიანი. მხარზე ერთმწკრივი ხორბლისებრი ნაჭდევის სარტყელი გადასდევს. ძირის წიბოს დამრეცად ნაჭდევი ხაზების სარტყელი შემოუყვება. ძირს კარგად ეტყობა მორგვზე ტრიალის კვალი. ნამდვილი კახური ტიპის ჭურჭელი ჩანს. სიმაღლე 15,0; პირის ღმ 13,5; მუცლის 19,5; ძირის 7,0 სმ.

მ80 (12—54:1027; სურ. 923—925). კოქობი თიხისა, პაწია ოდნავ პირგადმოწეული, უყურო, ბიკონუსური კორპუსით. კეცი გადანატენში მოწაბლისფროა. რუხპრიალა ზედაპირი ახლა გამქრალეულია. სიმაღლე 8,0; პირის ღმ 6,3; მუცლის 11,1; ძირის 4,3 სმ.

მ31 (12—54:1029; სურ. 926, 928) კათხა თიხისა, შავპრიალა, პირგანიერი, ცილინდრულკორპუსიანი, წელში ოდნავ გამოყვანილი. ცალყურა (ყური ძველადვე მოტეხილა და დაკარგულა). პირს ქვემოთ კორპუსზე სამი ღარი არტყია ირგვლივ; ერთი ყურს ზემოთ, მეორე ყურის სიგანეზე, მესამე

თითის გასაყრელში გადის. სიმაღლე 11,0; პირის დმ 11,8; მუცლის (წელთან) 10,0 ძირის 10,5 სმ.

882 (12—54: 103; სურ. 929). რ გ ო ლ ე ბ ი ბრინჯაოსი, მავთულისა, სათმეული („სასაფეთქლე“), სადა, არა წესიერწრიული: ცალი პირიპირზე შესული. ერთის დმ 4,7; მეორის 4,5; სისქე 0,25 სმ.

883 (12—54:1032; სურ. 930). მ ა ხ ა თ ი ბრინჯაოსი, ოვალურყუნწიანი, რომელიც გაწვრილებული თავის გადმოკეცვით და კორპუსზე მიკვერცვთ არის მიღებული. სიგრძე 12,9; სისქე 0,25 სმ.

884 (12—54:1035; სურ. 931). მ ძ ი ვ ე ბ ი სარდიონისა ძირითადად მუქი წითელი, ლუქისფერი, ზოგიც ღია ვარდისფერი, მოთეთრო, თავლისფერი; ზოგი თეთრძარღვიანი; ფორმით უმთავრესად დაბალცილინდრული; მქისედ დამუშავებული, „ნაპობი“. 296 ც. უდიდესი ნიმუშის დმ 1,1; სიმაღლე 0,8 სმ; უმცირესის დმ 0,6; სიმაღლე 0,2 სმ.

885 (12—54:1033; სურ. 932). მ ძ ი ვ ე ბ ი მინისებრი პასტისა, მოთეთრო, ერთი ცისფერი, ერთიც მუქი ყავისფერი; ყველა დაბალცილინდრული მოყვანილობის, 34 ც. უდიდესი დმ 0,5; სიმაღლე 0,3 სმ.

886 (12—54:1034; სურ. 933). მ ძ ი ვ ე ბ ი მოთეთრო პასტისა (?) სწორ-კუთხელის, უფრო სწორად პარალელოგრამის მოყვანილობისა, მაგრამ შემალ-ლებულზურგისანი, რომელსაც წყვილი ნახვრეტი მსკვალავს. განივი, ვიწრო გვერდები დაკბილულია. „დომინოს“ ტიპის მძივებს მიაგავს. ძირითადად თა-ნაბარი ზომის. 12 ც. ერთი ნიმუშის სიგრძე 2,1; სიგანე 0,7 სმ.

387 (სავ. წიგნ. 241, 1939, N). ს ა კ ი ნ ძ ე ბ ი ბრინჯაოსი, თავხვია, ყელ-სა და გულმკერდის არეში იყო. სიგრძე 7,5 სმ.

ორმოსამარხი 18
(1939, N; სურ.

884).

აღმოჩნდა V თხრილის ჩრდილო კიდესთან 1,0 მეტრის დაშორებით, მიწის ზედაპირიდან 1,40 მ სიღრმეზე. ერთი იმ სამარხთაგანი იყო, რომელთათვის დიდი სი-ღრმე არ არის დამახასიათებელი. სამარხის მოედანი $1,35 \times 0,75$ მ უდრიდა. სამარხში მარცხენა გვერდზე დასვენებული იყო ზრდასრული ადამიანის ჩონჩხი. მიცვალებული თავით ჩრდილო-დასავლეთ-დასავლეთისაკენ იყო დამხრობილი. ქვემო კიდურები თავისუფლად მოხრილი ჰქონდა. თუმცა მკლავ-ხელის ძვლები გათხრის მო-მენტში გადაადგილებული იყო, მაგრამ, ჩანდა, რომ დასაფლავებისას ისინი პირისახესთან მიტანილი ჰქონდა. თავის ქალა (საკუთრივ კეჩხო) და ქვედა ყბა ერთიანად დაქუცმაცებული იყო. მალეები ერთიმეორეს დაშორებული და გაბნეული იყო საფლავის მოედანზე, ძვლები ცუდად შენახული. მიცვა-ლებულს მენჯთან, მუხლის თავთან და კისერს უკან თითო დიდი სიპი ქვა ედო. თითქოს ამ ქვებს შორის იყო მოთავსებული. თიხის ჭოთანში, რომე-ლიც მენჯის ძვლებს ქვემოდან იყო, ეყარა ცხვრის კიდურთა ძვლები. გარ-

და ამისა, რომელიღაც წვრილი ცხოველის (მღრღნელის ?) ძვლები აღმოჩნდა დოქში, რომელიც მიცვალებულს თავთან ედგა*.

ძვლებზე დაკვირვებამ და ინვენტარის გათვალისწინებამ აქაც დედაკაცის სამარხი გვაუარაულებინა. თანჩატანებული ინვენტარი შედგებოდა შემდეგი ნივთებისაგან.

838 (12—54:1053; სურ. 935). ლ ა ნ გ ა რ ი შავადგამომწვარი თიხისა, ბრტყელ-ფართო ბაკოიანი, რომელიც რამდენადმე შიგნით არის დაქანებული; პირი გადმოშლილი აქვს (ძირი აღრე გავარდნია და დაკარგულა). ნაპირიალები არ ეტყობა ან სულ გადასულა. სიმაღლე 7,0; ნაპირის 3,0; დმ პირის 28,0 სმ.

830 (12—54:1056; სურ. 936, 937). ქ ი ლ ა ლეგა-მორუხოდ გამომწვარი თიხისა; სადა, ნაპირიალები, მუცელგანიერი, ძირჩაივიწროებული; პირ-მოყრილია, უყელო. სწორდაკვეთილ პირზე გავლებულია სამი ღარი, მათ შორის ოთხი რელიეფური ქედის სარტყელს ქმნის. მეოთხე, უკანასკნელი, ქედის ზედაპირი ირგვლივ დაწერტილებულია. მხარზე დაძვრწილია ოთხი ყური, მათგან ერთი წყვილი (ერთიმეორის საპირისპიროდ) ბრტყელია, გრეხილურნაპირებიანი, მეორე წყვილი (ასევე ერთიმეორის საპირისპიროდ) მრგვალგანივეკეთიანი. მასზე ირიბად დატანილი ღარების გამო გრეხილურის შთაბეჭდილებას ქმნის. ერთგან, პირთან ახლოს, ორ ყურს შორის თავბრტყელი საეკრული კოპია დაძვრწილი. ჭურჭელს მხარზე, ყურთა ქვედა ბოლოს გასწვრივ, წვრილღარული სარტყელი არტყია. ეს ჭურჭელი ეპოქის მეთუნეობის საუკეთესო ნაწარმოებია. სიმაღლე 21,5; დმ პირის 10,5; მუცლის 27,0; ძირის 9,0 სმ.

340 (12—54:1057; სურ. 938). ჯ ა მ ი მონაყრისფროდ გამომწვარი თიხისა, ღრმა, ბიკონუსურმუცლიანი, პირგადმოშლილი, ზედაპირნაპირიალები; მუცლის წიბოს ზემოთ ოთხი კონცენტრული ღარი გასდევს. წიბოდან ძირამდე, ხანგამოშვებით, ნაპირიალები ზოლები ჩასდევს. სიმაღლე 7,2; დმ პირის 13,3; მუცლის 15,0; ძირის 6,0 სმ.

341 (12—54:1055). ქ ო თ ა ნ ი მუქნაცრისფრად გამომწვარი თიხისა, ოდნავ პირგადმოშლილი, მრგვალმუცლიანი. ჭურჭლის მხარი, ყელიდან მოკიდებული უდიდეს დიამეტრამდე, კონცენტრული ღარებით არის დაღარული. ყელის ძირთან ახლოს ფრჩხილისეული სარტყელიც არტყია. ოდნავ გამოყვანილი ძირი ირიბი ხაზებით არის დაკეწნილი, მთელ ზედაპირზე (ძირისაც) კარგად შეინიშნება მორგვის კვალი. სიმაღლე 14,0; დმ პირის 12,1; მუცლის 17,0; ძირის 6,8 სმ.

342 (12—54:1054; სურ. 939, 940). კ ო ჯ ო ბ ი მუქნაცრისფრად გამომწვარი თიხისა, ცალყურა, პაწია, ოდნავ პირგადმოწეული. მხარზე, ორ ღარს

* სამარხის აღწერილობის გვერდით ავტორს თანქრთ მიუწერია: გზ I, XIII (გვიანბრინ. ჟო I, ძვ. წ. XIII ს.—რედ.).

შორის, ხორბლისებრი ორნამენტი გადასდევს ერთმწყრივად. ოთხწახნაგა ყუ-
რი მუცელს უშუალოდ პირთან აერთებს, სადაც იგი წიწვოვანი ნაჭდევი ხა-
ზებით არის შემკული. ძირის წიბო ამასაც ირიბი ნაჭდევი ხაზებით აქვს შემ-
კული. მთელი ხედაპირი მორგვზე ტრიალის ნაკვალევს ატარებს. სიმაღლე
9,5; დმ პირის 8,2; მუცლის 11,5; ძირის 4,5 სმ.

843 (12—54:1058; სურ. 941). საკინძი ბრინჯაოსი, თავზეია, შუას
ზემოთ ოთხუთხედიანი; წვერისაკენ მრგვალგანიკვეთიანი. ზემო ნა-
წილში, წახნაგებზე, თეზისფხური სახეების კვალა შეინიშნება. სიგრძე
11,5; წახნაგის უდ. სიფართო 0,35; ყუნწის დმ 0,35 სმ.

844 (12—54:1059; სურ. 942). საკინძი ბრინჯაოსი, თავზეია (დიდი
ნაწილი მოტეხილი და დაკარგულია), ზემოაღწერილის ანალოგიური, ოღონდ
მომცრო, სიგრძე 6,7; სისქე 0,3 სმ.

845 (12—54:1060; სურ. 943). რგოლი არათანაბარი სიმაღლის ბრინ-
ჯაოს მავთულისა. გაწვრილებული, ბოლო გაბრტყელებული და მცირედ გა-
რეთ გადმოკეცილი აქვს. შესაძლოა, საყურე იყოს ან სათმეული საკიდი
(საფეთქელთან). დიამეტრი 4,0; სისქე 0,3 სმ.

846 (12—54:1061; სურ. 944). მძივები ლუქისფერი სარდიონისა,
დაბალცილინდრული, დიდ-პატარა, ღია-მოვარდისფრო სარდიონისა, ძირი-
თადად მანდარინის მოყვანილობის. 115 ც.

847 (საე. წიგნ. № 255, 1939, N) დოქი შავადგამომწვარი თიხისა, მა-
ღალი, მუცელგანიერი (ნატეხებად არის ქცეული). ჩონჩხს თავით ედგა.

აღმოჩნდა V თხრილში, მიწის ზედაპირიდან 1,90 მ

ორმოხამარხი 19
(1989, N; სურ.

845).

სიღრმეზე, სამარხში აღმოჩენილ ზრდადსარტლებუ-
ლი ადამიანის (როგორც ჩანს, მამაკაცის) ჩონჩხს
თანმხლები ინვენტარიტურთ ეჭირა ფართობი 1,30 X
0,80 მეტრი. შიგ ესვენა მეტ-ნაკლებად კარგად და-

ცული ჩონჩხი, თავით ჩრდილო-დასავლეთისკენ მიქცეული, ხელფეხმოხრი-
ლი. ხელები სახის წინ ეწყო. მოხრობა მენჯში ნაკლებია (ბლავეი), მუხ-
ლებში კი მკვეთრი (მახვილი კუთხით). სანამ ჩონჩხი გამოჩნდებოდა, 30-
ოდე სმ მაღლა, თეძოების ასწვრივ, ღორის კეჩხო აღმოჩნდა. ღორის გარდა
მიცვალებულისათვის ჩუტანებათ წვრილფეხა რქოსანი საქონლის ძვლები,
თავრიელი. ზურგს უკან თიხის ფრიალა ლანგარი ედო; მუცლის წინ — ჯა-
ში; ფეხით წაწვენილი იყო ორყურა ქილა; მასთანვე ახლოს იდგა ქოთა-
ნი. წელის არეში ტახის ოთხი ცალი ეშვი აღმოჩნდა, ხოლო გულმკერდის
არეში გაბნეული იყო სარდიონის ტლანქად ნაკვეთი მძივები*. ინვენტარი:

848 (12—54:1101; სურ. 946). ღანჯარი შავადგამომწვარი თიხისა,
ზედაპირნაპრიალები, ფრიალა; სწორადკვეთილი პირის ბაკოზე 3—4 ხაზისა-
გან შედგენილი ტალღური ორნამენტი ამოკაწრული. მკრთალად ნაკაწრი

* სამარხის აღწერილობის გვერდით ავტორს ფანქრით მიუწერია: გბ 1, XIII (გვინბრინჯაო
1, ძვ. წ. XIII ს. — რედ.).

ლარები (2—3) პირს ქვემოთ შიდაპირზედაც გადასდევს ჭურჭლის კალთებს. ერთობ ლაზათიანი ჭურჭელია, თუმცა ამჟამად პაწია ნატეხებისაგან არის შეკაწიწებული. სიმაღლე 5,3; დმ პირის 27,5; ძირის 6,0; ბაკოს სიგანე 1,3; კეცის სისქე 0,6 სმ.

340 (12—54:1104; სურ. 947). ჯამი-ნაწური შავადგამომწვარი თიხისა, ნაპირშემალღებული, თანაბრად დაქანებულკალთიანი, რომელიც დაცხრილულ ძირში გადადის. ფსკერში სულ 26 გამჭოლი ნახვრეტია. ზედაპირნაპრიალები. კეცი გადანატეხში მუქი წაბლისფერია. სიმაღლე 6,0; ნაპირის 1,4; დ პირის 20,5; ძირის 7,1; კეცის სისქე 0,5 სმ.

350 (12—54:1103; სურ. 948, 949). ქილა ლიანაცრისფრად გამომწვარი თიხისა, მაღალი; კვერცხისებური ტანი აქვს, პირგადმოშლილი, ყელმაღალი. ორყურა უნდა ყოფილიყო. ცალი ყურის ნაკვალევზე ეტყობა, რომ ფართო, სქელი ყური უნდა ჰქონოდა მხარ-მუცელზე. მეორე ყურის ადგილი ამოტეხილი და დაკარგულია. ყელის ძირში ორი ნაკაწრი ხაზი გადასდევს, მხარზე კი ორი ღარისა და მათ შორის მოთავსებული ნაკაწრი ტალღური ხაზისაგან შემდგარი სარტყელი. ერთი მკრთალი ღარიც ყურის ზედაგულის გასწვრივ არტყია ჭურჭელს. სიმაღლე 32,5; დმ პირის 11,5; მუცლის 26,0; ძირის 7,5; კეცის სისქე 0,7 სმ.

851 (12—54:1102; სურ. 950, 951). ქოთანის შავად გამომწვარი თიხისა, პირგადმოშლილი, მხრებდაქანებული, მუცელგანიერი. მხარზე ირიბად დატანილი ნაქდევნი ხორბლისებრი ორნამენტული სარტყელია. ოდნავ გამოყოფილი ძირის წიბოც ირიბად ნაქდევნი ხაზებით არის დასერილი. ზედაპირს კარგად ეტყობა ჩარხის ტრიალის ნაკვალევი. კახური ტიპის ჭურჭელია. სიმაღლე 12,5; დმ პირის 11,5; მუცლის 15,0; ძირის 6,7 სმ.

852 (12—54:1105; სურ. 952). მძივები ლუქისფერი სარდიონისა (ურევია მოვარდისფეროც), დაბალცილინდრული; სადად, მქისედ დამუშავებული დიდ-პატარა. 45-ც. უღ. სიმაღლე 0,8; დმ 0,6; პატარის სიმაღლე 0,2; დმ 0,4 სმ.

853 (12—54:1106; სურ. 853). ეშვეები ტახისა, დიდ-პატარა, უდიდესს შუაზე ნახვრეტი აქვს 0,5 სმ დიამეტრისა, უდიდესის სიგრძე 15,0; სიფართო (ძირთან) 2,0 სმ. 4-ც.

აღმოჩნდა VI თხრილის ჩრდილო-აღმოსავლეთ ნაწილში, მიწის ზედაპირიდან 2,40 მეტრის სიღრმეზე, სამარხი გაჭრილი იყო მოყვითალო თიხნარიანი მიწის ფენაში. სამარხის ზომა 1,60×1,05 მეტრის უდრიდა. სამარხში ესვენა საქაოდ მაღალი ვამაკაეის ჩონჩხი, მარჯვენა გვერდზე, თავით აღმოსავლეთით მიქცეული. ქვედა კიდურები მკვეთრად ჰქონდა მოხრელი. მარცხენა ფეხის წვივი და ტერფი სიბ ქვაზე ჰქონდა მოთავსებული. მეორე ასეთი ქვა ცოტა მოშორებით იღო. ორი

რიყის ქვაც სათითაოდ გულმკერდის არეში და მარჯვენა ბეჭს უჯან ჰქონდა შემოდებული. უფრო სწორი იქნებოდა გვეთქვა, რომ მიცვალებული გულმკერდის ნაწილით ამ წყვილ ქვაზე მიუსვენებიათ. ვაშასადაძე, მიცვალებული აქაც ოთხ ქვას შორის მოთავსებული ყოფილა. ხელები იდაყვიში მკვეთრად მოხრილი და სახის წინ მიტანილი ჰქონდა ისე, რომ ისინი წყრთის ძვლებით ერთ-ერთ ქვაზე იყო გადადებული. თავის ქალა და წყრთის ძვლები ძალიან დაზიანებულია. თვით ჩონჩხის განლაგება კარგად იყო დაყული. მიცვალებულს ჩატანებული ჰქონდა შავად გამომწვარი თიხის 7 ცალი ჭურჭელი, რომელთაგან ერთი, სახელდობრ ღრმა ლინგარი, სახის წინ ედო და მასში საზღად გატანებული ხორცეულის ნაშთია შემონახულიყო ცხერის კანჭის ძვლების სახით; დანარჩენი 6 კი, სახელდობრ დაღეწილი ქალები (2 ც.), აგრეთვე დაღეწილი გოზაური და მეტ-ნაკლებად კარგად დატული ყურიანი ქოთანნი, ჯამი და პაწია, ყელმალალი, ყურიანი კოჭობი საფლავის დასავლეთ ნაწილში, ერთიმეორეზე კობხად იყო მიჯრილ-მიწყობილი, რამდენიმე რკალად. წელის არეში ბრინჯაოს მოკლე, უტარო სატევრის პირი იდო, ზურგს უჯან ბრინჯაოსივე შუბისპირი და ირმის რქისგან გაკეთებული ლაბტისთავი, ხოლო წყრთის ძვლებთან, ოდნავ მოშორებით, რომელიც ცხოველის ლულოვანი ძვლისგან ნაკვეთი 8 მძივი გაბნეულიყო*.

354 (12—54:1933, სურ. 356, 357). ქილა მუქნაცრისფრად გამომწვარი თიხისა; ზედაპირნაპრიალები; ღერგს წაავავს. პირფართო, პირგადმოშლილი, დაბალყელიანი, მუცელგანიერი. მხარზე გადავლებული შვიდი ღრმა და ფართო კონცენტრული ღარი ჭურჭლის მხარს გოფირებულის იერს ანიჭებს. მუცელს ძირამდე ალაგ-ალაგ ნაწნევ-ნაპრიალები ზოლები ჩასდევს. სიმაღლე 25,0 სმ; დმ პირის 19,1 სმ; მუცლის 29,5 სმ; (აღდგენილი); ძირის 10,0 სმ.

355 (12—54:1937; სურ. 354, 355). ქილა მუქ-ნაცრისფრად გამომწვარი თიხისა; ოდნავ პირგადმოშლილი, ყელდაბალი, მხრებდაშვებული, მუცელგანიერი; მხარზე სამი, ხოლო მუცელზე, უდიდესი დიამეტრის გასწვრივ, ერთი კონცენტრული ღარი გადასდევს. ყელიდან მუცლის უგანიერეს ნაწილამდე ხანგამოშვებით ჩასდევს ექვსი ნაწნევ-ნაპრიალები ზოლი (დაახლ. 5,5 სმ სიფართისა), რომელიც თავის მხრივ 4—5 ვიწრო ზოლისაგან შედგება. სიმაღლე 22,0 სმ; დმ პირის 12,5 სმ; მუცლის 25,0; ძირის 9,0 სმ.

356 (12—54:1931; სურ. 344, 345). ქილა ლევაფრად გამომწვარი თიხისა, დაბალი, სწორი, თითქმის ცილინდრულყელიანი, სწორად კვეთილი ბაკოთი; კვრაცხისებრი მოყვანილობისაა. ყელის ძირსა და მუცელზე საათითაოდ გადასდევს რელიეფური ხერხებილოვანი სარტყელი, რომლებიც ერთგან (სადაც თითქოს ყური უნდა ყოფილიყო, ხოლო ახლა მკირე რამ ნაძერწის ნაშთია) ასეთივე ორნამენტითაა შეერთებული. ჭურჭელი ხელით

* სამარხის აღწერილობის გვერდით, მარცხნივ ავტორის მიუწერია ფანქრით: გბ I—II, XIII (?) (გვიანბრინჯაო I—II, ძვ. წ. XIII ს (?)—რედ.).

ნაძერწია, უმორგვოდ. სიმაღლე 15,0 სმ; ღმ პირის 11,0; მუცლის 14 სმ; ძირის 7,0; სისქე (პირთან) 0,5 სმ.

857 (12—54:1935; სურ. 346, 347). დოქი მონაცრისფროდ გამომწვარი თიხისა, ზედაპირნაპრიალები; ცალყურა (მოტეხილ-დაკარგულია); ყელზე გარედან (ბაკოს ძირში) ზვირთულ-ლენტიანები ღარი გადასდევს. ყელის ძირში სამი ღარია, პირველ ორს შორის ხორბლისებრი ორნამენტი; ამ ღარებსა და მუტელზე გავლებულ ღარს შორის ზედაპირი (ქურჭლის მხარი) შევსებულია დამრეკი ნაწნევ-ნაპრიალები ხაზებისაგან შედგენილი ტოლფერდა სამკუთხედებით, რომლებიც ფუძით მუცლის ღარს ეყრდნობიან. სიმაღლე 25,0 სმ; ღმ პირის 10,9 სმ; მუცლის 20,0 სმ; ძირის 8,1 სმ.

858 (12—54:1932; სურ 352, 353). ქოთანი ალაგ-ალაგ შავად, ალაგ-ალაგ ნაცრისფრად და მოვარდისფროდ გამომწვარი თიხისა; ზედაპირნაპრიალები; ცალყურა, მხარ-მუტელზე დაძერწილი ყური მომტკრეულა და დაკარგულა. პირფართო და გადმოშლილი, თითქოს ცილინდრულყელიანი, რომელსაც გარედან 17 ვერტიკალური ღარი (ანელურისებრი) ამკობს. ყელის ძირსა და მუცლის ირგვლივ სათითაოდ გადასდევს კონცენტრული ღარი. უფრო სითხის ამოსაღები ქურქელი უნდა იყოს. სიმაღლე 12,7 სმ; ღმ პირის 11,1 მუცლის 14,0 სმ; ძირის 7,0 სმ.

859 (12—54:1936; სურ. 348, 349). ლანგარი შავად გამომწვარი თიხისა; ზედაპირნაპრიალები; ღრმა, სწორად კვეთილი ბაკოიანი თანაბრად დაქანებული კალთებით, რაც ოდნავ გამოყოფილ ქუსლში გადადის. გარედან ნაპირზე ორი ღრმა ღარი, ხოლო კალთაზე ხუთი კონცენტრული ღარული ხაზი გადასდევს. საერთოდ გარეპირი ხაოიანი აქვს. ძირის წიბოს ირგვლივ ხერხისებლოვანი ორნამენტი, ხოლო საყუთრივ ძირს 5—6 კონცენტრული ღარი ამკობს. სიმაღლე 7,0; ღმ პირის 27,0; ძირის 12,0; ბაკოს საშ. სიფართოე 0,9 სმ.

300 (12—54:1934; სურ. 350—351). ჯამი შავად გამომწვარი თიხისა; შავპრიალა; მაღალი, ღრმა; ოდნავ პირგადმოშლილი; დაწახნაგებული მუცლით; გადმოშლილ ბაკოს გარედან თითქოს მკრთალი ღარი გადასდევს. სიმაღლე 7,5; ღმ პირის 16,1; ძირის 8,9 სმ.

301 (12—54:1938; სურ. 360, 361). სატევერისპირი ბრინჯაოსი, მოკლე, უტარო; თითქოს ალისებრი, საგრძნობლად ჩაიწვრობებული წვერისაკენ, შუაში მკვეთრქედიაანი, რომელიც წვერთან ქრება, ხოლო სატარე ნაწილისაკენ გრძელი ყუნწის ზურგად იქცევა. აქეთ-იქით წყვილი ნახვრეტი, პირის ღმ 0,3 სმ; სიგრძე 19,0 სმ; უდ. სივანე (ვლადამი) 5,1 სმ.

302 (12—54:1939; სურ. 362, 363). შუბისპირი ბრინჯაოსი; თითქოს ფოთლისებრი; დახურულმასრიანი; პატარა, კოხტა, მასრაზე წყვილი რელიეფური განივი ზოლი გადასდევს, მათ შორის კი იქით-აქეთ, თითო ნაჩვრეტია ტარის დასამაგრებლად. ერთი მცირე ნახვრეტი მასრის ბოლოშიცაა. მასრა წვერამდე გასდევს. სიგრძე 15,3; უდ. სიფართოე 3,3 სმ.

808 (12—54:1940; სურ. 364, 365). მძივები, რომელიც ცხოველის გაპრიალებული ლულოვანი ძვალია განივად ნაკვეთი, ისე რომ მძივები პაწია, დაბალ ცილინდრებს მოჰკვანან. სიმაღლე 1,2 სმ; 1,4 სმ; შიდა დმ 0,9 სმ.

804 (12—54:1941; სურ. 358, 359). ირმის რქის ძირი, ტოტებწაკვეთილი. ძირთან განივად გახვრეტილი, რომლის დმ 2,8 სმ; სისქე 4,2 სმ; ალბათ ლანტისთავად ინმარებოდა.

ორმოსამარხი 158
(1940, N; სურ. 366—379). როგორც აღნიშნული გვექონდა (იხ. ზემოთ), წარმოადგენდა N ყორღანში ჩაშვებულ სამარხს. მოთავსებული იყო ყორღანის სამხრეთ-დასავლეთ სექტორში; ყორღანისეული ქვისსამარხის სამხრეთ-დასავლეთი კედლის გასწვრივ და ყორღანის ქვაყრილს შიგნიდან

მკიდროდ ეკვროდა. მხოლოდ ნაწილობრივ გადიოდა იგი ჩრდილო-დასავლეთ სექტორში. მიწის დღევანდელი ზედაპირიდან იგი 2,60 სიღრმეზე აღმოჩნდა. სამარხის ფსკერის მოედანი 1,15×0,80 მ უდრიდა. შიგესვენა ახალგაზრდა ქალის ჩონჩხი მარცხენა გვერდზე, თავით ჩრდილო-დასავლეთით დამხრობილი. ჩონჩხი მოთავსებული ჩანდა ოთხ სიპ ქვას შორის: ორთა შორის თავის ქალა ედო. მესამეზე მენჯით იყო მიყრდნობილი, ხოლო მეოთხეზე წვივები ელაგა, ხერხემლის სვეტი საერთოდ კარგად იყო დაცული, მაგრამ წელის რამდენიმე მალა, აგრეთვე კისრისა, რამდენადმე წინ გადაცურებულა და ნეკნები დაფანტულა. მარცხენა მხარიც წინ გადაშვებული ჩანდა. ხელები მოხრილი და სახის წინ აშვერილი ჰქონია. ბარძაყის ძვლის სიგანე 0,43 მ. მუხლისთავთან ღორის (?) ზედაყბის ერთი პატარა ნატეხი ეგდო. მენჯს უკან ლეგა ფერის ორყურა ქოთანნი იყო, დამტვრეული; მარცხენა მუხლისთავთან კოჭობი იდგა, ხოლო სახის წინ, — მოზრდილი ღრმა ჯამი. ბრინჯაოს ორი თავხვია საკინძიდან ერთი სახის წინ, მეორე ლავიწის ძვალზე იდო. იქვე იყო ბრინჯაოს ოვალური რგოლი, რომელიც, ალბათ, ყურსაკიდად იყო გამოყენებული; მარჯვენა მკლავთან ნახევარსფერული მოყვანილობის მძივი, ანტიმონის სამი ბრტყელი მძივი, მოშავო პატარა რვა და სარდინისა და ზოლოვანი იასპის 51 მძივი თავ-ყელის არეში იყო მიმობნეული*.

806 (12—54:4554; სურ. 367, 368). ქილა ლეგა-მოწაბლისფეროდ გამოშვარი თიხისა, პრიალა ზედაპირიანი, მომრგვალებული ბაკოთი, მხრებ და მუკელგანიერი, ძირჩაივიწროებული; ორყურა, ყურები ნახევარწრიული განივკვეთიანია და მხრებზეა დაძერწილი (ქრილში ცალი თითო ძლივს გადის) ისინი ორ კონცენტრულ ღარს შორისაა მოთავსებული; შეკოწიწებულია. სიმაღლე 20,1; დმ პირის 19,4; მუცლის 24,5; ძირის 8,5 სმ.

808 (12—54:4555; სურ. 369, 370). კოჭობი შავად გამომწვარი თიხი-

* სამარხის აღწერილობის გვერდით, მარცხნივ, ავტორს მიუწერია ფანქროთ: XIII (ძვ. წ. XIII ს.—რედ.).

სა, პაწია, დაბალი; ოდნავ პირგადმომოლიო; მუცელგანიერი; მხრებდაქანებულ-
ლი. მხრისა და მუცლის შეერთებაზე წყვილი მკრთალი კონცენტრული ღარი. ღართა შორის კი კლანკილი, ტალღური ხაზი; პირი ალაგ-ალაგ ჩამოტეხილი აქვს; ძირი და ქვედა ტანი დაქნევილ-აქერტილია. სიმაღლე 7,0; დმ პირის 7,1; მუცლის 11,0; ძირის 5,3 სმ.

867 (12—54:4556; სურ. 371, 372). ჯამი შუად გამომწვარი თიხისა; მა-
ლალი.

868 (12—54:4557; სურ. 377). საკინძი ბრინჯაოსი; წვრილდეროიანი; თავევია; რამდენადმე დეფორმირებული. სიგრძე 5,8 სმ.

869 (12—54:4558; სურ. 377). საკინძი ბრინჯაოს წვრილი მავთული-
სა; თავევია; დეფორმირებული. სიგრძე 5,3 სმ.

870 (12—54:4559; სურ. 378, 379). საყურე ბრინჯაოსი; თავეთავეზე
შესული, ცალი თავი გაწვრილებული აქვს (ყურის ბოლოში გასაყრელად);
ოვალური მოყვანილობისა. ოვალის დმ 1,8 სმ.

871 (12—54:4560; სურ. 378, 379). საყურე ბრინჯაოს მავთულისა;
არაწესიერი წრიული; ზედ აცმულია ბრინჯაოსივე ბრტყელი ყურსაკიდი რგო-
ლი. დეფორმირებული. უდ დმ 2,6 სმ; სიშსო 0,25 სმ.

872 (12—54:4561; სურ. 373, 374). მძივები ანტიმონისა, მქრქალი
ნაცრისფერი, მოყვითალო ირიზებული; ბრტყელი, სწორკუთხედის მოყვანი-
ლობისა; ცალმხარეზე პარკეტული სახეებითაა შექმული (რელიეფურად). თი-
თოეულს სამი წვრილი, განივი ნახვრეტი აქვს ბაკოს გასაყრელად.

878 (12—54:4561). მძივი ბრინჯაოსი, ნახევარსფერული მოყვანილო-
ბისა; სიმაღლე 0,2 სმ; დმ 0,5—0,6 სმ.

874 (12—54:4562, სურ. 375, 376). მძივები მუქი წითელი სარდო-
ნისა; დაბალცილინდრული, ტლანქად ნათალი („ნაპობი“). ცალი მხრიდან
ნახვრეტი, სადაც სამისო კრატერია. სიმაღლე 0,7 სმ; დმ 1,1 სმ. 49 კ.

875 (12—54: 4563). მძივები მოშავო პასტისა; დაბალცილინდრული.

ორმოსამარხი 160
(1940, N; სურ. IV თხრილის აღმოსავლეთ ნაწილში აღმოჩნდა, ზედაპი-
რიდან 2,70 მ სიღრმეზე. რიყის ოთხ ქვას შორის მო-
თავსებული სამარხი საუკეთესო მაგალითს იძლეოდა.

880—892).

სამარხში სიბ ქვებს გარდა, რომლებიც ზოგი მუცლის,
ზოგიც გულმკერდის არეში იყო, აღმოჩნდა აგრეთვე
პატარა ფილაქვა მენჯს უკან ვერტიკალურად ჩაშვებული. სამარხის ფართო-
ბი უდრიდა 1,65×1,08 მ. სამარხში ესევენა საშუალო სიმაღლის მამაკაცის
ჩონჩხი მარჯვენა გვერდზე, თავით სამხრეთ-აღმოსავლეთ — აღმოსავლეთის-
კენ მიქტეული. ქვედა კიდურები თავისუფლად ჰქონდა მოხრილი იმგვარად,
რომ ბარძაყის ძვლები ხერხემალთან სწორი კუთხით მიიმართებოდნენ, თავ-
ვის ქალა ძალიან ცუდად იყო დაცული.

მიცვალბულის ფეხითთ ესვენა თხის მთელი ჩონჩხი. ეს ერთი ხშირ შემთხვევათაგანია მიცვალბულისთვის მთელი ცხოველის ჩატანებისა. გარდა ამისა, სამარხში იყო შენდევნი ინვენტარი: მოზრდილი ლანგარი სახის წინ, ჯამი გულმკერდთან, უფრო სწორად, წყრთის ძვლებთან; კოჭობი მუცლის არეში; მოზრდილი ქილა პრიალაზედაპირიანი — თავს გადაღმა; მონაკრისფრო ქილა და მეორე დიდი ქილა, ორყურიანი, ფერხითთ ედგა. ზურგს უკან იდო ირმის რქისგან გაკეთებული ლახტისთავი, ბრინჯაოს ფირფიტებით ინკრუსტირებული. წელში გარკობილი ჰქონია ბრინჯაოს მოკლე ფოთლისებრი ქედიანი სატევრისპირი. ბრინჯაოსავე მასრაგახსნილი შუბისპირი წყრთის ძვლების გასწვრივ იყო, მასრით კოჭობზე მიყრდნობილი. ბრინჯაოს თავხვია საკინძი მუცლის არეში აღმოჩნდა. გარდა ამისა, სამარხში აღმოჩნდა. ობსიდინის ანატეცი*.

876 (12—54:4567). ლ ა ნ გ ა რ ი ნაცრისფრად გამომწვარი თიხისა; პირგადაშლილი, დამრეცი ნაპირით; თანაბრად დაქანებული კალთები უსწორო ძირში გადადის; გაუპრიალებელი ზედაპირი ერთგან შავად არის შეფერილი, შიდაპირი კი ბაღურად ნაპრიალები ხაზებით არის დაქსელილი. პირი ერთგან მცირედლაა ჩამოტეხილი. სიმაღლე 6,9 სმ; დმ პირის 27,5 სმ; ძირის 9,5 სმ.

877 (12—54:4567; სურ. 383, 384). ლ ა ნ გ ა რ ი შავი თიხისა; მომცრო, მაღალი, თხელკეციანი.

878 (12—54:4571; სურ. 388, 389). დ ე რ გ ი შავად გამომწვარი თიხისა, შეპრიალა; პირმოყრილი, იდეალურად პირსწორი (ე. ი. უყელო), მხრებგანიერი, ძირჩავეწროებული. პირი ქობისაგან ღრმა ღარით არის გამოყოფილი, რომელსაც გარშემო უვლის ორი ღარი და მათ შორის მოთავსებული თევზისებური ორნამენტის სარტყელი. პირის დონეზე ჭურჭელს საპირისპიროდ დაძერწილი აქვს წყვილი მრგვალ-ბრტყელი კოპი (აღმათ საცერული), რომლის ჩავეწროებული კუდი მხარ-მუცლის საზღვარზე შემოვლებულ ღარამდე ჩასდევს, საცერულის ზედაპირი შემკულია ურთიერთმკვეთი, წნევით ნაპრიალები ხაზებით. ცალი კოპი ადრევე მოტეხილა და დაკარგულა. მისგან მხოლოდ რელიეფური კუდილა შემორჩენილა. პირსა და მუცლის ღარს შორის მოთავსებული არე (ჭურჭლის მხარი) წნევით ნაპრიალები ხაზების სახეებით არის დაფარული. შეკოწიწებულია. სიმაღლე 23,3; დმ პირის ჭრილის 11; მუცლის 32,0; ძირის 10,5; საყერულის 4,1; პირის სიგანე 2,9 სმ. ესა და მომდევნო ჭურჭლები ეპოქის მეთუნეობის მაღალი დონის მაჩვენებელია.

879 (12—54:4572; სურ. 381, 382). დ ე რ გ ი ლია მონაცრისფროდ გამომწვარი თიხისა; პირმოყრილი, მხრებდაქანებული, მუცელგანიერი, ბიკონუ-

* სამარხის აღწერილობის გვერდით, მარცხნივ, ავტორს მიუწერია ფანქარი: XIII (ძვ. წ. XIII ს. — რედ.).

სური მოყვანილობისა, მხრებზე აქეთ-იქით წყვილი მრგვალგანიცკვეთიანი ყურია მიძერწილი, ხოლო მათ შორის, პირის ქობაზე საპირისპიროდ წყვილი ჰააცერული კობია, რომელთა შორის ერთია რელიეფური; კუდი მოკლეა და დამრეცად არის დაყენებული, მეორისა სწორია, გრძელი და მუცლის კონტენტრულ ღარამდე აღწევს, როგორც ეს წინამაველ ქურქელზე გვექონდა. ამიტომ გვგონია, რომ ეს ქურქულები ერთი ხელოსნის ნახელავია. პირთან ახლოს, კოპების დონეზე, კონკენტრული ღარია ამოკვეთილი. მასა და მუცლის ღარს შორის არე ხშირ-ხშირი, წნევითი, ნაპრიალელი ვერტიკალური ხაზებით არის შემკული. ასეთივე ხაზები ქურქულს ძირამდე ჩასდევს. სიმაღლე 22,2 სმ; ღმ ქრილის 11,7; კობის 3,1; მუცლის 31,0; ძირის 9; პირის სიგ. 2,7 სმ.

880 (12—54: 4568). ნ ა ტ ე ხ ე ბ ი შავად გამომწვარი, შეპრიალა ზედაპირიანი, თხელკედლიანი თიხის ქურქლისა (პაწია სასმისი უნდა ყოფილიყო); კეცის გადანატეხში მოყავისფროა. პირსწორი ქურქული ყოფილა, რომელსაც პირთან ახლოს, გარედან, ღარი შემოუყვება. კეცის სისქე 0,4 სმ.

881 (12—54:5569). ნ ა ტ ე ხ ე ბ ი რუხზედაპირიანი თიხის ქურქლისა; ორყურა ქილა უნდა ყოფილიყო. ყური მრგვალგანიცკვეთიანია (ერთი თითის გასაყრელი). ძირის ღმ 8,0 სმ; კეცის სისქე 0,5 სმ; ყურის ოვალის 3,3 სმ.

882 (12—54:4570). ფ რ ა გ მ ე ნ ტ ი ღია მონაცრისფროდ გამომწვარი თიხისა; საკმაოდ სქელკეციაანი ყოფილა (სისქე 0,7 სმ). როგორც ჩანს, მხრის ნაწილია. მასზე შემორჩენილია ორი ღარი, რომელთა შორის დატვიფრულია კბილანებისგან შემდგარი დამრეცი ხაზები.

883 (12—54:4573; სურ. 385, 386). ს ა ტ ე ვ რ ი ს პ ი რ ი ბრინჯაოსი, მოკლე, ტოლფერდა სამკუთხედის მოყვანილობისა, შუაზე ვიწრო და მაღალქედიაანი, ბასრფხიანი, წყვილი ნახვრეტით (ტარის დასამაგრებლად). ტარსაგები ნაწილი ოვალურად არის წამოზრდილი. სიგრძე 15,2 სმ; უდ. სიგანე 5,6 სმ.

884 (12—54:4574; სურ. 387). შ უ ბ ი ს პ ი რ ი ბრინჯაოსი, გრძელი, მასრაგანსნილი, ალისებრპირიანი, მასრის ღრუ თითქმის წვეკრამდე გასდევს. მას წყვილი ნახვრეტი აქვს. სიგრძე 26,3 სმ; ძირის სიგრძე 14,3 სმ; მასრის ღმ 2,0 სმ; ახლავს წყვილი მანჭვალი.

885 (12—54:4577; სურ. 391). ს ა კ ი ნ ძ ი თაგ-ბოლო გადატეხილი, ბრინჯაოსი; თავის ნაწილში ოთხწახნაგა ყოფილა და, ალბათ, თავხვია იქნებოდა სიგრძე 6,0 სმ.

886 (12—54:4575; სურ. 392); ობსიდიანის ა ნ ა მ ტ ვ რ ე ვ ი ნაპირებშემოჩეჩვილი, ამორფული.

887 (12—54:4576; სურ. 390). ირმის რქის ძირი — ტოტებწააკვეთილი და განივად გახვრეტილი, ლახტისთავად გამოყენებული. სამსავე გადახერ-

ხილ ნატოტარში ბრინჯაოს თხელი ფირფიტები ყოფილა ინკრუსტირებული. ტარსაგები ნახვრეტის სიღრმე 5,5 სმ; დმ 2,5 სმ.

ორმოსამარხი 178
(1940, N; სურ. 308—400).

მდებარეობდა VII ფართობის აღმოსავლეთ ნაწილში, მიწის ზედაპირიდან 3,15 სიღრმეზე. ეკირა ფართობი 1,10×0,85 მ. შიგ ესვენა 6—7 წლის გოგონას ჩონჩხი, თავით დასავლეთისაკენ დამხრობილი, მარჯვენა გვერდზე; თავისუფლად მოხრილი ფეხებით. ბარცაყის ძვლები და ხერხემლის სვეტი ბლაგვ კუთხეს ქმნიდნენ. ხელები ზედაპრობილი ჰქონდა. მალეები დამოლილი, თავისქალა დამტვრეული იყო.

მიცვალბულს ახლდა შემდეგი ნივთები: შავი თიხის ღრმა ჯამი თავთან ედო; პაწია ფიალა — სახის წინ; კოქობი — მუხლთა წინ; ყელდალარული, ორყურა ქილა — ფეხთით; ძლიერ პატარა ქვევრისებრი კოქობი თუ ქოცუკა — ქილაში იდო. ყელ-გულის არეში იყო სარდონისა და პასტის მძივები (83 ც.); ძვლის კვირისტავი (ადამიანის ბარცაყის ტაბუხისგან გაყეთებული) — მკერდის არეში; ბრინჯაოს ბეჭედი მკლავთან იყო; ბრინჯაოს სამაჯური — თავის ადგილზე; ბრინჯაოს წყვილი საკანქური სათითაოდ წვივებზე ჰქონდა წამოცმული. თავ-ყბის არეში აღმოჩნდა ბრინჯაოს ორი სასაფეთქლე რგოლი*.

888 (12—54:4835; სურ. 394, 395). ჯამი თიხისა; ძირზე შავად, ნაპირზე მოწითალოდ, შიდაპირზე მურაფრად გამომწვარი; ღრმა, ნაპირშემალბული, მომრგვალებულბაიონი; ნაპირისა და კალთის გამყოფ წიბოზე კონცენტრული ღარი გადასდევს. ნაპირალები თითქმის გადასულა.

889 (12—54:4836; სურ. 396, 397). ფიალა შავად გამომწვარი თიხისა; პაწია, კოხტა ნაპირებშემალბებული, ზედაპირი შავად ნაპირალები, შიდაპირი კი მქისეა, თითქოს ხაოიანი (შესაძლებელია ხმარებისაგან). პირი მცირედზე ჩამოტეხილი აქვს. სიმაღლე 3,50; ნაპირის სიმაღლე 1,3 სმ; პირის დმ 9,2 სმ; ძირის სიმაღლე 3,7 სმ.

890 (12—54:4837; სურ. 398, 399). კოქობანა შავად გამომწვარი თიხისა; პაწია, ოდნავ პირგადმოშლილი; ყელიანი, რომელიც რამდენადმე ასიმეტრიულად ედგმის კონუსურ ტანს. მხარზე კონცენტრული ღარი გასდევს; მკრთალი ღარები ყელზედაც ეტყობა. ერთგან მხარზე ქურქელს ქიპისებრი საწოვი მილი აქვს დატანებული (სამარხი ხომ ბავშვისა იყო). პირის ქობა საგრძნობ ნაწილზე ჩამოტვრეულია, შავპირიალა. სიმაღლე 9,0; დმ მუცლის 9,5; ძირის 4,0 სმ.

391 (12—54:4837). ქილა შავად გამომწვარი თიხისა; პირფართო, ორყურა, მრგვალმუცლიანი, უსწოროძირიანი; მხარზე 5 ღარი არტყია. ცალი ყური ადრე მოტეხილი და დაკარგულია. სიმაღლე 17,0; დმ პირის 12,5; მუცლის 17,0 სმ; ძირის 9,0 სმ.

* სამარხის აღწერილობის გვერდით, მარცხნივ, ავტორის მიუწერია ფანქრით: XIII (ძვ. წ. XIII ს.—რედ.)

302 (12—54:4838; სურ. 400, 401). ქვევრისებრი ჭურჭელი შავ-ლუგად გამომწვეარი თიხისა; ძალიან პატარა და კონტა; პრიალაზედაპირიანი; თხელკედლიანი, პირმოყრილი, რომლის გარშემო გარედან მკრთალი ღარი არტყია. ძირი კონუსურია (სათამაშოა?). სიმაღლე 9,5; დმ პირის 5,7 სმ; მუცლის 7,5 სმ.

303 (12—54:4843; სურ. 402). რ გ ო ლ ი (საფეთქლის სამკაული) ბრინჯაოს მავთულისა, რომლის ცალი მილი დაოთხწახნაგებული და ხშირადკლაკნილი, ქორდულად არის გახიდული წრეში. რგოლის უდ. 6,0 სმ; მავთულის სიმაღლე 0,2 სმ; კლაკნილი ქორდას სიგრძე 5,2 სმ.

304 (12—54:4844; სურ. 402). რ გ ო ლ ი (საფეთქლის სამკაული) ბრინჯაოსი; წინამავლის მსგავსი, ოღონდ ამ ცალზე კლაკნილი მილი უკვე დიამეტრია, რადგან რგოლის ცენტრში გადის.

305 (12—54:4840; სურ. 404). სა მ ა ჯ უ რ ი ბრინჯაოს ოთხკუთხა განივკვეთიანი მავთულისა, თავი თავზე შესული, დეფორმირებული. უდ. დმ 5,5 სმ; წახნაგის დმ 0,25 სმ.

306 (12—54:4841, 4842; სურ. 403). რ გ ო ლ ე ბ ი (ს ა კ ა ნ ჭ უ რ ი) ბრინჯაოს წვრილი მავთულისა, პირისპირზე მისული. სავესებით მსგავსნი. დმ 4,9 სმ; სიმაღლე 0,2 სმ.

307 (12—54:4845; სურ. 405). რ გ ო ლ ე (სათითე უნდა იყოს) ბრინჯაოს მავთულისა; პირისპირზე გადატანილი. დმ 2,4 სმ; სიმაღლე 0,3 სმ.

308 (12—54:4839; სურ. 406). კ ე რ ი ს ტ ა ვ ი ტაბუქის ძვლის წანაკვეთისგან დამზადებული; ნახევარსფერული მოყვანილობის სიმაღლე 1,5 სმ; დმ 3,5 სმ.

309 (12—54:4846; სურ. 407). მ ძ ი ე ე ბ ი მუქი წითელი სარდიონისა, დაბალცილინდრული; უხეშად 'ნაკეთები (ტლანქად „ნაპობი“). საშ. ნიშნის სიმაღლე 0,5 სმ; დმ 0,7 სმ.

400 (12—54:4847; სურ. 408). მ ძ ი ე ე ბ ი ღია-ვარდისფერი და მოთეთრო სარდიონისა; დაბალცილინდრული; ტლანქი ნაჭუშევი. საშ. ნიშნის სიმაღლე 0,3 სმ; დმ 0,6 სმ.

401 (12—54: 4848; სურ. 409). მ ძ ი ე ე ბ ი პასტისა; ზოგი მოთეთრო, ზოგი მოშავო ფერის; ზოგი დაბალცილინდრული, ზოგი მანდარინისებრი; წენიკი 11 ც.

ორმოსამარხი 160
(1940, N; სურ.
425—453).

აღმოჩენილი იყო VII ფართობზე, მიწის ზედაპირიდან, 3,00 მ სიღრმეზე. ეს სამარხი მოქცეული იყო 177-ე სამარხის ქვეშ, რომელიც 2,10 მ სიღრმეზე მდებარეობდა. საფლავის ზომა 1,45×1,10 მ უდრიდა. ეპოქისათვის მეტად დამახასიათებელი ტიპური სამარხი იყო. შიგ დაკრძალული ჩანდა საშუალოზე უფრო მაღალი ტანის მამაკაცის ცხედარი, მარჯვენა გვერდზე, ფეხებმოკეცილი, ხელემაყრობილი და

თავით აღმოსავლეთისკენ დამხრობილი. მიცვალებულის ბარძაყის ძვლის სიგრძე 0,47 მ უდრიდა. ჩონჩხი მოთავსებული იყო რიყის ოთხ ქვას შორის, რომელთა განლაგება ჩვეულებრივი იყო: ორი თავთან, აქეთ-იქით, დანარჩენი ორიც მენჯთან და მუხლებთან სათითაოდ (თუშეცა მუხლებთან კიდევ რიყის წყვილი მომცრო ქვა იღო). მიცვალებულს თან ახლდა შემდეგი ნივთები: მოწითალო თიხის კოჭობი, ბიბილიოიანი ყურით — ხელებთან (შიგ უკარა წვრილფეხა რქიანი საქონლის კიდურთა ძვლები); ასეთივე თიხის პატარა, თხელკეციანი ჭამი იქვე მახლობლად იღო; უფრო მოზრდილი ჭამი — მარცხენა წვიეთან; შავად გამომწვარი თიხის მოზრდილი, უყურო ქილა — ფეხოთით; აქვე იყო მეორე ქილა, ოღონდ უფრო დიდი, განიერმუცლიანი; ხოლო ტერფებთან იდგა ქვევრისებრი მოყვანილობის ორყურა დერგი. ირმის რქისგან გაკეთებული ლახტისთავი ზურგის უკან იღო, მისკენ წვერ-მიშვერილად კი ბრინჯაოს შუბისპირი, გრძელი. შუბისპირის მასრასთან ბრტყელი, განიერყუენწიანი ისრისპირი იღო.

აქვე აღმოჩნდა ლაგმის ცალი საყბურე; მუცლის არეში — მოკლე უტარო სატევრისპირი (ცხაღია, წელში იქნებოდა გარკობილი). მარჯვენა შკლავის ქვეშ მრგვალთავა საკინძი იყო. ყელის მიდამოში აღმოჩნდა ხარის გამომსახველი პაწია ქანდაკება ბეჭებთან განივად გახვრეტილი, ჩამოსხმული, საკიდად გამოყენებული, ხოლო გულმკერდის არეში გაბნეული იყო სარდინისა (56) და თეთრი პასტის (4) მძივები*.

402 (12—54:4872; სურ. 428, 429). დერგი ნაცრისფრად გამომწვარი თიხისა; რუხპრიალა, მაღალი მომრგვალებული ბაკოთი, ყელდაბალი, კვერხისებრმუცლიანი; ორყურა; ყურები ბრტყელგანივკვეთიანი ყოფილა და მხარს ქვემოთ, მუცელზე, ჰქონია მიძერწილი (ორივე მოტეხილი და დაკარგულია). ყელის ძირში ერთი კლაკნილი ღარი, ხოლო მხარმუცლის საზღვარზე სამი ღარი არტყია, სიმაღლე — 39,0, ყელის სიმაღლე 3,5 სმ; ღმ პირის 11,5 სმ; მუცლის 32,0 სმ; ძირის 10,0 სმ.

403 (12—54:4871; სურ. 434, 435). ქილა მოშავოდ გამომწვარი; შავპრიალა; პირფართო და გადმოშლილი, მხრებდაშვებული, მუცელგანიერი; მხარზე წყვილი ფართო ღარი არტყია, რომლის ქვეშ 4,5 სმ სიფართის თევზიფხური ორნამენტის სარტყელია, ამის ქვეშ კი (მუცლის უდ. დიამეტრის გასწვრივ) 2,5—3,0 სმ სიფართის ნაპრიალეები ზოლი არტყია ირგვლივ, რომლიდანაც ძირისკენ ხანგამოშვებით ამავე საფარის ზოლები ეშვება. სიმაღლე 22,5; პირის ღმ 19,5; მუცლის 28,0; ძირის 11,0 სმ.

404 (12—54:4870; სურ. 430, 431). ქილა ლეგა-მონაცრისფროდ გამომწვარი თიხისა; პრიალა ზედაპირიანი; ოდნავ პირგადმოშლილი, უყულო; მხრებდაშვებული, მუცელგანიერი; მხარმუცელზე გასდევს 5 ფართო, ღრმა

* სამარხის აღწერილობის გვერდით. მარცხნივ, ავტორს მიუწერია ფანქროთ: გბ I—II, XIII (გვიანბრინჯაო I—II, ძვ. წ. XIII ს.—რედ.)

კონცენტრული ღარი, მათ შორის წარმოქმნილი გლუვზედაპირიანი 6 ბეჭი
ჭურჭლის ზედატანს გოფირებულ იერს აძლევს. სიმაღლე 21,0; დმ პირის
20,5; მუცლის 30,3; ძირის 11,5 სმ.

405 (12—54:4867; სურ. 426, 427). ქოთანი ღია მოვარდისფროდ გა-
მომწვარი თიხისა; თხელკედლიანი, პირფართო, სწორბაკოიანი, ოდნავ მხრებ-
განიერი; კოხტა პროპორციებისა; ვალყურა, ბრტყელი, ოთხკუთხაგანიკვე-
თიანი; თავზე ბიბილოსებრი ნაძერწი აქვს, რომელიც მხარ-მუცლის შემაერ-
თებელია. პირჩამოტეხილი. სიმაღლე 15,5 დმ. მუცლის 14,0 სმ; ძირის
7,5 სმ.

406 (12—54:4869; სურ. 432, 433). ჯამი აგურისფრად გამომწვარი
მქისე თიხისა; საღაზედაპირიანი; მალანაპირიანი, თითქმის უკალთებო და
ამიტომ ფართო ძირიანი; უმორგვოდ ნაძერწი უნდა იყოს. სიმაღლე 5,3; დმ
პირის 20,5; ძირის 15,3 სმ.

407 (12—54:4868; სურ. 436, 437). ჯამი შავადგამომწვარი თიხისა;
პირმოყრილი და ოდნავ ქუსლგამოყოფილი ყოფილა: პირ-ყელ-ყურის კარ-
გა მოზრდილი ნაწილი ჩამომტვრეული აქვს. ძირის დმ 6,0 სმ.

408 (12—54:4873; სურ. 438, 439). სატევერისპირი ბრინჯაოსი;
მოკლე, ტოლფერდა სამკუთხედის მოყვანილობისა, შუაზე წვრილქედიანი;
წყვილი ნაჩვრეტით ტარის დასამაგრებლად, რომლის ნაკვალევი კარგად ეტ-
ყობა; თან ახლავს წყვილივე მანკვალი. ფხაალესილი ყოფილა. სიგრძე —
14,9; უდ. სიგანე (ვადასთან) 5,9; მანკვლის სიგრძე 1,3; სიმაღლე 0,3 სმ.

409 (12—54:4875; სურ. 450). ისრისპირი ბრინჯაოს სქელი ფურ-
ცლისაგან გამოჭრილი; ბრტყელი, ზოგადად სამკუთხა მოყვანილობისა;
ბრტყელი, სწორკუთხა ყუნწის აქეთ-იქით წვეტიანი ფრთები. წვერი მეი-
რედ წატეხილი აქვს. სიგრძე 6,4; სიგანე (ფრთებში) 3,1; ყუნწის სიგრძე
2,7; სიფართე 0,5 სმ.

410 (12—54:4874; სურ. 443, 444). მუბისპირი ბრინჯაოსი; გრძე-
ლი; ალსებრიპირიანი; მასრაგახსნილი. მასრის ღობი მცირედ პირზედაც
გადადის. მასრის გაგრძელება პირის მკვეთრ ქედში გადადის, რომელიც თითქ-
მის წვერამდე გასდევს. მასრაზე ორი წყვილი ნაჩვრეტია (ტარსამაგრი),
ერთიმეორისგან 8,3 სმ დაშორებული. სიგრძე 32,5; აქედან 19,5; მასრაზე
მოდის: დმ 2,3 სმ.

411 (12—54:4877; სურ. 447, 448). საკინძი ბრინჯაოსი; მოკლე, ნა-
სევეარსფერული თავით; ყელზე წყვილდარიანი, ოვალურნახვრეტისანი, სიგრ-
ძე 7,9; უდ. სიმაღლე 0,4 სმ.

412 (12—54:4876; სურ. 445, 446). საყბეური (ტრენზელი) ბრინ-
ჯაოს ლაგმისა; ოდნავ მორკალური მრგვალგანიკვეთიანი მსხვილი ლეროა,
წნული ორნამენტით ზედაპირდაფარული და შუაში ოვალურად გახვრეტული

ლაგმის (მუნდშტუკის) გასაყრელად. სიგრძე 9,0; ღეროს დმ 0,8; ოვალური ნახვრეტის სიგრძე 1,0 სმ.

413 (12—54:4878; სურ. 448, 453). მძივები ვარდისფერი სარდიონისა; ზოგადად მანდარინისებური მოყვანილობისაა, ზოგი ბრტყელ-მრგვალი, ერთი ცილინდრული; უხეშად ნახევანაკეთები, 55 ც. უმც. სიმაღლე — 0,4; დმ 0,6; უდიდესის სიმაღლე 0,6; დმ 1,0; ცილინდრულის სიგრძე 1,4; დმ 0,6 სმ.

414 (12—54:4879). მძივები თეთრი პასტისა; წვნიკი: 4 ც.

415 (12—54:4880; სურ. 440, 442). ქანდაკება ხარისა; ბრინჯაოსი, პაწია.

416 (12—54:4881; სურ. 451, 452). ირმის რქის ძირი, ლახტის თავი; ცალი ტოტი გრძლად აქვს წაკვეთილ-წამახვილებული. ფუძესთან ნახვრეტილი. რქის საფუძვლის სიგრძე-სიგანე 5,3×4,9; ტარსაგები ნახვრეტის სიღრმე 3,5; 2,5 სმ.

VII ფართობის აღმოსავლეთ ნაწილში, 3,40 მ სიღრმეზე, აღმოჩნდა ღია ყვითელ თიხნარში; ზომა — 1,00×0,60 მ. სამარხში დაახლოებით 3—5 წლის ბავშვის ჩონჩხი იყო მარჯვენა გვერდზე, თავით დასავლეთისაკენ, პირით სამხრეთისაკენ მიბრუნებული, ფეხები თავისუფლად მოხრილი, ხელები სახის წინ აშვერილი. მიცვალებულს სახის წინ თიხის ღრმა ჯამი ედგა, წვივებთან — მოზრდილი, პირვიწრო ქილა, მენჯს უკან, მოშორებით — პაწია ქვაბქოთანა; წვივებზე — სათითაოდ ბრინჯაოს საწვივე რგოლი იყო წამოცმული, გულმკერდის არეში — სარდიონისა და პასტის 203 მძივი*.

417 (12—54:4906; სურ. 455). ჯამი მუქნაცრისფრად გამომწვარი თიხისა; შეეპრიალა; პაწია, მაგრამ ღრმა, ოდნავ პირგადმოშლილი, თითქოს ყელგამოყოფილიც, რომლის ქვემოთ ირგვლივ ზვირთული ღარი არტყია. სიმაღლე 7,5; დმ პირი 15,6; მუცლის 15,7; ძირის 16,3; გარედან კალთებზე ძირამდე რადიალურად ჩასდევს ნაპრიალები ზოლები.

418 (12—54:4907; სურ. 454). ქილა ღია-ნაცრისფრად ცამომწვარი თიხისა; მოზრდილი (თითქმის ღერგიც ეთქმის), რუხპრიალა, პირვიწრო, ოდნავ პირგადმოშლილი, თითქმის ცილინდრულყელიანი, მუცელგანიერი, ძირვიწრო. ყელის ძირში, მხარზე, ორი კონცენტრული ღარისა და მათ შორის მოთავსებული ირიბი თხელი ნაჭდევებისგან შემდგარი ორნამენტის სარტყელი გადასდევს. სიმაღლე 25,0; ყელის სიმაღლე 4,0; დმ პირის 11,7; მუცლის 30,0 სმ; ძრის 9,5 სმ.

* სამარხის აღწერილობის გვერდით, მარცხნივ, ავტორს მიუწერია ფანქარი: XIII (ძვ. წ. XIII ს.—რედ.).

419 (12—54:4908; სურ. 456). კოქობი შავად გამომწვარი თიხისა; შეპერილა ზედაპირიანი; თხელი ოდნავ გადმოშლილიპირიანი, ბიკონუსურ-მუცლიანი, ოდნავ ქუსლგამოყოფილი. მხარზე არტყია მკრთალი კონცენტრული ღარი, რომლის ქვეშ ოთხი ტალღოვანი ხაზის სარტყელია. ძალიან კოხტა ქურქელია. სიმაღლე 12,5 სმ; დმ. პირის 10,5; მუცლის 11,5; ძირის 5,7 სმ.

420 (12—54:4910; სურ. 457). რგოლი ბრინჯაოს მავთელისა, პირი-პირზე შესული; საკანჭურად გამოყენებული. დმ 5,0 სმ; სიმსხო 0,3 სმ.

421 (12—54:4909; სურ. 457). რგოლი ბრინჯაოსი; ზუსტად ისეთივე, ოღონდ რამდენადმე დეფორმირებული. დმ 5,1 სმ; სიმსხო 0,25 სმ.

422 (12—54:4912; სურ. 458). მძივები უხეშად ნაკეთები, მუქწითელი სარდიონისა; დაბალცილინდრული; 48 ც.

423 (12—54:4911; სურ. 459). მძივები მოთეთრო, ზოგი მოყავისფრო, ზოგიც მოშავო პასტისა; ნაწილი დაბალცილინდრული, ნაწილი მრგვალ-ბრტყელი. 52 ც.

VII ფართობის ცენტრალურ ნაწილში 3,65 მ სიღრმეზე აღმოჩნდა. ორმო მსხვილსტრუქტურიან თიხის ფენაში იყო გაქრილი. მისი ზომა $1,25 \times 1,15$ მ უდრიდა. მიცვლებული ქალი იწვა მარცხენა გვერდზე, თავით NW მიქცეული; ფეხები მენჯში ბლაგვი, მუხლებში კი მახვილი კუთხით ჰქონდა მოხრილი. ხელების პოზიცია მთლად გარკვეული არ არის, ისევე როგორც ნეკნებისა და ზოგი სხვა ძვლებისა. მარჯვენა მაჯასთან შავი თიხის ჯამი ქუსლიანი კოქობი იყო. მარცხენა მუხლის წინ მოზრდილი პირფართო ქილა იდგა. ბრინჯაოს 6 თავზეია საკინძიდან 2 გულმკერდის არეში იყო, ხოლო სათითაოდ: მუხლის წინ, მარცხენა იდაყვზე; თავს უკან და ჯამში. ჯამის ნაპირზე მიუღებელი იყო ბრინჯაოს მახათი, ხოლო გულმკერდის არეში მოიკრება პასტის 4 და მუქი სარდიონის 249 მძივი*.

424 (12—54:5024; სურ. 460ა). ჯამი შავად გამომწვარი თიხისა: პრი-ალა ზედაპირით, სწორნაპირიანი, ღრმა; ნაპირისა და კალთების საზღვარზე გამოიყოფა გლუვზედაპირიანი წიბო. სიმაღლე 6,5 სმ; დმ. პირის 20,1; ძირის 8,5 სმ.

425 (12—54:5025; სურ. 460). ქილა ნაცრისფრად გამომწვარი თიხისა; მაღალი, მომრგვალებულ ბაკიანი, დაბალყელიანი, მხრებგანიერი, კვერცხისებრმუცლიანი. ზედაპირი დაფარულია მეტ-ნაკლები სიღრმის კონცენტრული ღარებით. მხარზე ქურქელს ჯერ ტალღოვანი კონცენტრული ღა-

* სამარხის აღწერილობის გვერდით, მარცხნივ, ავტორს მიუწერია ფანქროთ: XIII (ძვ. წ. XIII ს.—რედ.).

რის, ხოლო მის ქვემოთ გრძელი სარტყელი არტყია. ძირის წიბო ოდნავ დაკვეცილია, თვით ძირი კი სპირალურად დაღარული. სიმაღლე 23,0; პირის დმ 17,5; მუცლის 25,0; ძირის 9,3 სმ. „კახური“ ქურქელია.

426 (12—54:5025). კოკობი შავად გამომწვარი თიხისა; პაწია; წიბოიანი მუცელი აქვს და პატარა ქუსლი. პირჩამოტეხილია. სიმაღლე 7,5 სმ; მუცლის დმ 10,5; ძირის 4,2; ქუსლის სიმაღლე 0,6 სმ.

427 (12—54:5026; სურ. 462). მახათი ბრინჯაოსი; გაღმოკეცილყუნწიანი; სიგრძე 10,6 სმ.

428 (12—54:5028; სურ. 461). საკინძე ბრინჯაოსი; თავხვია, დეფორმირებული, ორგზის გაღუნული. სიგრძე 7,5 სმ.

429 (12—54:5030; სურ. 461). საკინძი ბრინჯაოს წვრილი მავთულისა; თავხვია; კოროზირებული. სიგრძე 6,2 სმ.

430 (12—54:5031; სურ. 461). საკინძი ბრინჯაოს წვრილი მავთულისა, თავხვია; გაღუნული. სიგრძე 5,8 სმ.

431 (12—54:5027; სურ. 461). საკინძი ბრინჯაოსი, თავხვია, წვერმოტეხილი, სიგრძე 5,6 სმ.

432 (12—54:5032; სურ. 461). საკინძი ბრინჯაოსი, თავხვია, კოროზირებული. სიგრძე 5,1 სმ.

433 (12—54:3029). საკინძი ბრინჯაოს წვრილი მავთულისა, თავხვია, გაღუნული და ჟანგისგან შექმული. სიგრძე 4,6 სმ.

434 (12—54:5033; სურ. 463). მძივები მუქიწითელი სარდიონისა; ტლანქად ნაკვეთი (ნაპობი); ზოგადად დაბალცილინდრული, დიდ-პატარა. 249 ცალი. სიმაღლე უდიდესი ნიმუშის სიმაღლე 0,8; დმ 1,2; უმცირესი ნიმუშის სიმაღლე 0,3; დმ 0,6 სმ.

435 (12—54:5034). მძივები მოთეთრო-მოყვითალო პასტისა; პაწია, დაბალცილინდრული. 4 ც.

ორმოსამარხი 198
(1940 წ. N; სურ.
464—473).

გაითხარა VII ფართობის შუა ნაწილში, აღმოჩენილი იყო 2,80 მ სიღრმეზე ღია წაბლისფერი მიწის ფენაში. როგორც ჩანდა, მიცვალებულისათვის მეტ-ნაკლებად ოთხკუთხა მოყვანილობის ორპო გაუჭრიათ. ამ ორმოს ზომა უდრიდა 1,50×1,0 (N—W) მეტრს. ჩონჩხს თავისი ინვენტარით ეჭირა 1,30×0,90 მეტრი ფართობი. სამარხში ესვენა საყშაოდ მაღალი ტანის ქალის ჩონჩხი, მარცხენა გვერდზე, თავით დასავლეთისკენ დამხრობილი და თავისუფლად ფეხებმოკუნტული (ბარძაყის ძვლები ხერხემლის სვეტთან სწორკუთხეს ქმნიდა). მარცხენა ხელი იდაყვში მოხრილი ჰქონდა და სახის წინ ედო, მარჯვენა კი ესვენა შესატყვის გვერდზე. ბარძაყის ძვლის სიგრძე 0,4 მ, წვივისა 0,39 მ, ხოლო მხრის 0,30 მ.

მიცვალებულს ჩატანებული ჰქონდა შემდეგი ინვენტარი: შავად გამომწვარი თიხის ჯამი სახის წინ ედო; მომცრო ფიალა — ამის ცოტა ქვემოთ;

ორყურიანი ქილა მუხლების წინ იდგა. საფეთქელთ მოსაკაზმავი ბრინჯაოს რგოლები — თავისქალასთან იყო; ყელ-ყურისა და მარჯვენა მახის არეში ბლომად აღმოჩნდა სარდიონისა (136) და მოყვითალო-მოთეთრო პასტის (164) მძივები და აგრეთვე მორუხო პასტის სამი საკინძი.

სამარხის წმენდისას, გარდა ამისა, გვხვდებოდა ხის ნახშირის ნამცეცები*.

486 (12—54:5099; სურ. 464). ჯამი მოვარდისფროდ გამომწვარი თიხისა, მომცრო; მალანაპირიანი და ღრმა, ნაპირი კალთებისგან გამოიყოფა წიბოთი. ზედაპირი კარგა მოზრდილ ნაწილზე შავად შებოლილია. ძირი მთლიანად და პირ-კალთის ნაწილი ძველადვე გამოტეხილა და დაკარგულა. სიმაღლე 6,0 ნაპირის სიმაღლე 3,0; დმ. პირის 18,5; სისქე (გადანატეხში) 0,6 სმ.

487 (12—54:5100; სურ. 465). ფილა შავად გამომწვარი თიხისა; შავპრიალა; პირმოვიწროებული, წაკვეთილი ბიკონუსის მოყვანილობისა. პირს გარედან და წიბოს ცოტა ზემოთ სათითაოდ შეკრული კონცენტრული ღარი ზადასდევს ნაპრიალები თითქმის გადასულია. სიმაღლე 5,5; პირის დმ 9,5; მუცლის 10,5; ძირის 5,3 სმ.

488 (12—54:5101; სურ. 466). ქილა ან დერგი მოშავოდ და ლეგად გამომწვარი თიხისა; ნაპრიალები (თითქმის გადასულია); მალალი, ორყურა (ბრტყელი, ოთხკუთხა განივკვეთიანი), რომელთაგან ერთი მოტეხილია, ისევე როგორც პირ-ყელი მთლიანად. ჭურჭელს მხარზე (ყურთა ზემოთ) გადასდევს ორნამენტული სარტყელი, რომელიც ორი წყვილი ღარისა და მათ შორის მოთავსებული ტეხილხაზოვანი ზოლისაგან შედგება. შემონახული ნაწილის სიმაღლე 30,5; დმ მუცლის 31,0 სმ; ძირის 9,1; ყურის უმც. 2,7; სისქე 1,1 სმ.

489 (12—54:5102; სურ. 467, 471: რგოლი ბრინჯაოს წვრილი მავთულისა; პირიპირზე შესული დეფორმირებული. საფეთქლის მოსაკაზმავად ყოფილა გამოყენებული. დმ 6,1; სიმაღლე 0,25 სმ.

440 (12—54:5103; სურ. 467, 471). რგოლი ბრინჯაოს წვრილი მავთულისა; პირიპირზე შესული; წესიერწრიული; იმავე დანიშნულებისა. კოროზირებული. დმ 5,9; სიმაღლე 0,2 სმ.

441 (12—54:5106; სურ. 472, 473). საკიდები ანტიმონისა (?); ბრტყელი, სწორკუთხედის მოყვანილობისა; სიგანეზე სამ-სამი ნახვრეტი აქვს. სიგრძე 1,9; სიგრძე 1,3; სისქე 0,3 სმ.

442 (12—54:5104; სურ. 469). მძივები მუქი წითელი სარდიონისა; წვრილი; დაბალცილინდრული. 138 ცალი.

* სამარხის აღწერილობის გვერდით, მარცხნივ, ავტორს მიუწერია ფანქრით: გზ I—II, XIII (გვიანბრინჯაო I—II, ძვ. წ. XIII ს. —რედ.).

443 (12—54:5105; სურ. 468, 470). მძივები მოთეთრო, მოყვითალო, მოყავისფრო და მოშავო პასტისა; ირიზებული; დაბალცილინდრული. 144 ცალი.

444 (12—54:5107). ფერფლის (?) ნიმუში, ხისა (?), ცოტაოდენი:

445 (12—54:5108). ხის ნახშირის ნამცეცები.

ორმოსამარხი 232 მოთავსებული იყო VII ფართობის დასავლეთ ნაწილში, 2,00 მეტრის სიღრმეზე, ფართობის სამხრეთი კრი-
(1946 წ., N; სურ. ლიდან 2,00 მეტრის დაშორებით. ეს სამარხი არსებით მასალას გვაწვდის სამთავროს სამაროვნის სტრატო-
474—496). გრაფიის დასადგენად. მას ზემოდან აწვა ორი ორმო-
სამარხი (№№ 224 და 227) და ერთი ქვასამარხი (№ 570). ამთავან 570-ე ქვა-
სამარხი აღმოჩენილი იყო 1,35 მ სიღრმეზე, 224-ე ორმოსამარხი 1,45 მ, ხო-
ლო 227-ე — 1,65 მ სიღრმეზე. ამათ ქვემოთ კი, როგორც ვთქვით, 2,00 მ სიღრმეზე უკვე ამჟამად ჩვენთვის საინტერესო სამარხი იყო აღმოჩენილი. ეს გარემოება კიდევ ერთხელ გახაზავს საგრძნობ „სივიწროვეს“ და განსა-
ხვენებლისათვის „ბრძოლას“ სამთავროს უძველეს ნეკროპოლზე. სამარხის ფსკერი მოიკავდა 1,20×1,0 მ.

სამარხში საკმაოდ ძვალმსხვილი და მაღალი, თანაც ხანშიშესული მამა-
კაცის მარჯვენა გვერდზე მისვენებული ჩონჩხი იყო, თავით აღმოსავლეთის-
კენ მიქცეული; ზომიერად ფეხებმოხრილი. ხელები სახის წინ ეწყო. სიგრძე
შუაზე გაპობილი თავი რიყის ქვაზე ჰქონდა მისვენებული. მენჯს ქვემოდან,
მარცხენა წვივთან, ისევე როგორც ბექს ქვემოთ და გულის გასწვრივ, რიყის
თითო ქვა ჰქონდა ამოდებული ისე, რომ მიცვალებული ამ ოთხ ქვათა შო-
რის ჩაჭედილს ჰგავდა. ორი გრძელი და ბრტყელი რიყის ქვა სამარხის
ჩრდილო ნაწილში იყო ჭურჭლებს ზემოდან მოთავსებული.

მიცვალებულისათვის ჭირისუფალთ ბატკნის ხორკი ჩაუტანებიათ, რასაც
აქა-იქ გაბნეული ძვლები მოწმობდა. გარდა ამისა, ჩონჩხთან აღმოჩნდა შემ-
დეგი ინვენტარი: გულმკერდის არეში — შავად გამოწვარი თიხის პაწია
კოჭობი; სახის წინ ერთიმეორის მიყოლებით, უმორგეოდ ტლანქად ნაძერწი
ქიოთანი; ცალყურა, პირფართო, მაღალი ფინჯანი, ასევე ტლანქად ნაძერწი;
ცალყურა სასმისი (ფინჯანი, თუ ტოლჩა); აქედან მოყოლებული დასავლეთ-
თისკენ — ცალყურა დაბალი ქიოთანი (ყურზე ბიბილოები აქვს); პირფართო,
უყელო ქილა, სამფეხზე შედგმული და მხარებზე მეჭეჭებით შემკული; ბოლოს
მოზრდილი ქილა, რომელსაც გულსა და მხარზე ირგვლივ კონცენტრული ღა-
რები გასდევს. დანარჩენი ორი ჭურჭლის აღდგენა ვერ მოხერხდა. ბრინჯაოს
შოკლე, ფოთლისებრი სატყერისპირი და შუბისპირი ერთიმეორესთან გვერ-
დიგვერდ გულმკერდის არეში იყო. ქვედაყბის ქვეშ ბრინჯაოსივე თავმრგვა-

ლი საკინძი აღმოჩნდა, ხოლო ობსიდიანის ხუთი უფორმო ნატეხი გულმუც-
ლის მიღამოებში მიმოფანტულიყო*.

446 (12—54:6219; სურ. 475). ქილა მუქ-ნაცრისფრად გამომწვარი
თიხისა, რუხპრიალა; მღალი, პირვიწრო, პირქობიანი, დაბალყლიანი, ვეერ-
ცხსებრტანიანი, ორყურა. ბრტყელი, ოთხგანივეკეთიანი ყური მუცელზეა
მიძერწილი (ცალი ყურის ნაწილი მოტეხილი და დაკარგულია). ყელის ძირ-
სა და მხარს ირგვლავ წყვილ-წყვილი ღარი არტყია. პირი ნაწილობრივ ჩამო-
ტეხილი აქვს. სიმაღლე 28,5; დმ პირის 11,1; მუცლის 25,3; ძირის 11,4 სმ.

447 (12—54:6220; სურ. 476, 577). ქილა მოშავოდ გამომწვარი თი-
ხისა; შავპრიალა, პირფართო და გადმოშლილი, მხრებდაქანებული, მუცელ-
განიერი. ჭურჭელს მხარზე (მუცლის უდიდესი დიამეტრის დონემდე) გავ-
ლებული 7 კონცენტრული ღრმა, ფართო ღარი და მათ შორის წარმოქმნილ
პრიალა და გლუვზედაპირიანი ქედების ერთობლიობა ჭურჭელს გოფირებ-
ბულის იერს აძლევს. ქვედა ტანი ძირამდე შემკულია ფართო რადიალური,
ნაწნეე-ნაპრიალები ზოლებით. სიმაღლე 21,1; დმ პირის 17,1; მუცლის 25,7;
ძირის 8,6 სმ.

448 (12—54:6218; სურ. 478, 479). ქილა (საწნე) რუხად გამომწვა-
რი თიხისა; რუხპრიალა, პირმოყრილი, მხრებგანიერი, დამკდარი (ზოგადად
ელიფსური მოყავნილობისა), სამფეხა. პირზე სამი, მუცლის წიბოს ირგვ-
ლივ ერთი კონცენტრული ღარი არტყია. მუცელზე ხუთგან ერთიმეორისგან
თანაბრად დაშორებული, ზემოდან ქვემოთ მიმართული სამ-სამი მექვიპია
(ლურსმნის თავის ღარი) დამქრწილი. ფეხები ბრტყელი, ოთხკუთხა განივ-
კვეთიანი. ვეერდების სიგრძე-სიგანე — $2,7 \times 2,0$; სიმაღლე 17,5; დმ პირის
19,3; მუცლის 26,0; ძირის 10,3; ერთ-ერთი ფეხის სიმაღლე 4,1; სისქე 0,7 სმ.

449 (12—54:6211; სურ. 480, 481). ქილა მუქ-ნაცრისფრად გამომწვა-
რი თიხისა; პრიალა ზედაპირიანი; პირფართო, ოდნავ პირგადმოწეული, მო-
მრგვალებულბაკიანი, ოდნავ ყელგამოყოფილი, მხრებდაქანებული, მუცელ-
განიერი (ბიკონუსური ტანიც ეთქმის), მცირედ ქუსლგამოყოფილი, ცალყუ-
რა. მრგვალგანივეკეთიანი და ბიბილოებიანი, კოხტა ყური მხრებზეა დაქერ-
წილი. ყურის საერთო იერი წელში ძალუმად მოხრილ და ყურდაცქვეტილ
მტაცებელ ცხოველს მოგვაგონებს, დაახლოებით სწორედ ისეთის, შემდეგ ძვ.
წ. VIII—VII სს. ბრინჯაოს სარტყლებს რომ შეამკობენ ხოლმე. ყელის ძირ-
სა და მხარზე გადავლებულ დართა შორის მიჯრით მოწყობილია ტოლფერდა-
სამკუთხედები, რომლებიც ერთი (მარჯვენა) ვეერდის პარალელური წყვილი
ხაზებით არის დაშტრინებული. ეტყობა, დიდი საწყაულიდან ამოსაღებ-დასას-
ხმელი ჭურჭელია, თავისებური გამანაწილებელი. კარგი ნახელავია. სიმაღლე
15,0; დმ. პირის 10,4; მუცლის 17,3; ძირის სიმაღლე 0,6; ძირის დმ 7,5 სმ.

* სამარხის აღწერილობის გვერდით, მარცხნივ, ავტორს მიუწერია ფანქრით: გბ I—II, XIII (გვიანბრინჯაო I—II, ძვ. წ. XIII ს. რედ.).

450 (12—54:6215; სურ. 487, 488). ლ ა ნ გ ა რ ი მოშავოდ გამომწვარი თიხისა; შავპრიალა; მოზრდილი; თხელბაკიოიანი, დამრეცნაპირიანი, მცირედ ქუსლგამოყოფილი. სიმაღლე 8,0; ნაპირის სიმაღლე 2,5; ძირის სიმაღლე 10,5; დმ პირის 28,0.

451 (12—54:6212; სურ. 484, 485). ტ ო ლ ჩ ა რ უ ხ-ლეგად გამომწვარი თიხისა; რუხპრიალა; წელში გამოყვანილი, ძირევიწრო. ქვედატანი დაწახნაგებული აქვს. მრგვალგანივიკვეთიანი ყური პირს აერთებს მუცელთან, პირი გარედან ღარით არის გამოყოფილი. სიმაღლე 11,9; დმ პირის 11,7; მუცლის 5,6 სმ.

452 (12—54:6213; სურ. 489). კ ო ჭ ო ბ ი ნაცრისფრად გამომწვარი თიხისა; პრიალა ზედაპირით; პირგადაშლილი, მხრებდაქანებული, ბიკონუსურ-მუცლიანი მხარზე ზვირთული კონცენტრული ღარი არტუია, რომლის ქვეშ ზედაპირი მუცლის უდიდეს სიგანემდე ნაწნევი პრიალა ზოლებისაგან შემდგარი პარკეტული სახეებით არის დაფარული. სიმაღლე 10,6; დმ პირის 8,5; მუცლის 12,6; ძირის 5,5 სმ.

453 (12—54:6214; სურ. 486). ფ ი ნ ჭ ა ნ ი მურა-ლეგად გამომწვარი თიხისა; მქისე; უმორგვოდ ნაძერწი; პირსწორი და ფართო; ვიწროძირიანი; მრგვალგანივიკვეთიანი პაწია ყური (ცალი თითისთვის) პირს უკოტა ქვემოთ ებმის, პირი და ძირი ოდნავ გამოყოფილია. სიმაღლე 10,5 სმ; პირის უდ. დმ 11,5 სმ; მუცლის დმ 12,0 სმ; ძირის დმ 6,3 სმ.

454 (12—54:6216). ფ ი ნ ჭ ა ნ ი ლეგა-რუხად გამომწვარი მქისე თიხისა; უმორგვოდ ნაძერწი; რამდენადმე პირმოყრილი, პაწია; დამტერეულია და ყურიც აქლია.

455 (12—54:6217; სურ. 482, 483). ქ ი ლ ა (ან ქოთანნი) მოშავოდ და მოვარდისფრად გამომწვარი თიხისა; უმორგვოდ ნაძერწი; პირსწორი (სწორად ნაკვეთი ბაკო აქვს); კვერცხისებრმუცლიანი. პირისა და მუცლის უდ. წიბოს გარშემო საკმაოდ ღრმა ფოსოების სარტყელი გადასდევს. სიმაღლე 14,6 სმ; დმ. პირის 11,4 სმ; მუცლის 5,5 სმ; ძირის 5,5 სმ. ბაკოს 0,7 სმ.

456 (12—54:6222; სურ. 490, 491). ს ა ტ ე ვ რ ი ს პ ი რ ი ბრინჯაოსი, მოკლე; ფოთლისებრი; ზოგადად ტოლფერდა სამკუთხედის მოყვანილობისა; ასეთივე ფორმისაა (ოღონდ გაცილებით დაბალი) სატარე ნაწილიც. შუაზე მკვეთრი ქელი გასდევს. პირგამოკვერილი და ფხაალესილია, იქით-აქეთ წყვილი ტარსამაგრი ნაჩრეტია მანჭვალთათვის, რომელთაგან ერთია შემორჩენილი. სიგრძე 17,8 სმ; უდ. 6,0 სმ; მანჭვლის სიგრძეა 1,4 სმ.

457 (12—54:6221; სურ. 492, 493). შ უ ბ ი ს პ ი რ ი ბრინჯაოსი; გრძელი და ალისებრი პირით, გრეხილი და გახსნილი მასრა აქვს წვრილი ნახვრეტით (ტარზე დასამაგრებლად). პირი ძალიან წაწვეტებული აქვს. სიგრძე 26,2 სმ; აქედან 14,7 სმ. მარტო მასრაზე მოდის. უდ. დმ 3,4 სმ; მასრის დმ 1,7 სმ.

458 (12—54:6223; სურ. 494, 495). ს ა კ ი ნ ძ ი ბრინჯაოსი, პატარა,

სფერულთავიანი, ყელდაარული და ოვალურნაჩვრეტიანი. ორნატეხად სიგრძე 7,4 სმ.

459 (12—54: 6224; სურ. 496). ანატეცე-ანამტერევეები მოშავო კვამლა ობსიდიანისა, ამორფული; დაუმეშავებელი. 6 ცალი. უდიდესი ზომა 5,3×3,3 სმ; უმც. 3,1×1,1 სმ.

ორმოსამარხი 264 / გაითხარა VIII ფართობის აღმოსავლეთ ნაწილში, 1,80 მ სიღრმეზე. ეჭირა 1,50×0,90 მ ფართობი. სამარხი ვაკრილი იყო თიხნარი მიწის ფენაში. შიგ იდო საშუალო ტანის ქალის ჩონჩხი, მარჯვენა გვერდზე, თავით დასავლეთისკენ დამხრობილი და სახის წინ ხელებდაწყობილი. ქვედა კიდურები თემოს სახსარში თითქმის სწორკუთხოვნად, მუხლის სახსარში კი საკმაოდ მკვეთრად ჰქონდა მოხრილი. თავისქალის (ს. წ. 5496, №) შესწავლამ (ინდექსი 82,18) დაადასტურა, რომ აქ, მართლაც, ქალის სამარხთან გვექონდა საქმე.

მიცვალეზულს ჩატანებული ჰქონდა ციკნის თავის ნაწილები (ქვედა ყბის ძვლები იყო მხოლოდ აღმოჩენილი) და შემდეგი ინვენტარი: სახის წინ მოშორებით შავად გამომწვარი თიხის ღრმა ჯამი თუ ლანგარი იდგა; თავს უკან — ყელიანი კოჭობი; მუხლის წინ — ქოთანნი; ამის აღმოსავლეთით ყელიწრო კოკა, ხოლო ტერფებს უკან — მომცრო ქილა. ყელ-გულის არეში ბრინჯაოს ოთხი თავხვია საკინძი და ერთიც გრძელი მახათი იყო. აქვე იყო ბრინჯაოსივე რგოლი, იქნებ ბეჭედი; დიდ-პატარა რგოლისგან შემდგარი (ერთიმეორეში გაყრილი) საყურე, უფრო კი, ყურსაკიდი; ბრინჯაოს უცნობი დანიშნულების ნივთი, რომელიც თმის კავის სამკაული უნდა იყოს; გულის მოყვანილობის წყვილი მძივსაკიდი პასტისა, ობსიდიანის უფორმო ანამტერევეები და მძივები ანტიმონისა (17 ც.), გიშრისა (1 ც.), წვრილი მორუხო-მოთეთრო პასტისა (16 ც.) და უხეშად „ნაკვეთი“ სარდიონისა (63 ც.), სულ 264 ც*.

480 (12—54:6609; სურ. 501), ჯამი შავად გამომწვარი თხელკედლიანი თიხისა; ნაპრიალები; ღრმა, შვეული ნაპირი ოღნავ შიგნით არის შეწეული, სიმაღლე 7,0 სმ; დმ. პირის 21,7; ძირის 8,9 სმ.

481 (12—54:6610; სურ. 496). კოჭობი მოშავოდ გამომწვარი თიხისა; თხელკედლიანი, პირგადმოშლილი, სწორი ბაკო აქვს და კოხტად გამოკვეთილი ყელი, რომელიც მკვეთრად გადადის მხრებში. გადასვლის ადგილას ჰურქელს ერთიმეორეზე მიჯრილი ფრჩხილისებური ქდეების სარტყელი გადასდევს. ძირი საგრძნობლად ჩავიწროებულია. სიმაღლე 10,0 სმ; დმ. პირის 8,5 სმ; მუცლის 12,0 სმ; ძირის 5,0 სმ.

* სამარხის აღწერილობის გვერდით, მარცხნივ, ავტორს მიუწერია ფანქრით: XIII (ძვ. წ. XIII ს.—რედ.).

462 (12—54:6611; სურ. 499). ჭურჭელი შავად გამომწვარი თიხისა; თხელკედლიანი; შემორჩენილი ნაწილის მიხედვით მომადლო ყელი და შეიძლება ყური ჰქონოდა. მხრებდაშვებულია და მუცელგანიერი. მხარი პარკეტულად ორნამენტით აქვს დაფარული. ამის ქვეშ სამი ღარის სარტყელია, ხოლო ღართა შორის თითო ტენილხაზოვანი სახეებია ამოღარული. გარდანატენში მოყავისფრო კეცი ფენობრივად იფუჭნება. ყელისა და გვერდის დიდი ნაწილი აკლია. სიმაღლე (შემონახული ნაწილისა) 19,0 სმ; დმ. მუცლის 22,1 სმ; ძირის 7,9 სმ; კეცის სისქე 0,4 სმ.

463 (12—54:6612; სურ. 500). ქილა მონაცრისფროდ გამომწვარი თიხისა; ნაპრიანები; დიდი, სქელკედლიანი, ვიწროყელიანი, რომელიც ძველადვე მოტეხილი და დაკარგულია, მხრებდაქანებული და მუცელგანიერი. მხარ-მუცლის საზღვარზე ერთიმეორისგან 3,5 სმ დაშორებული წყვილი კონცენტრული ბეჭია. ბეჭებს შორის ოთხ ადგილას, ერთიმეორის საპირისპიროდ, თევზიფხური ნაქდები სახეებია გამოყვანილი, რომელიც ორსვე მხრიდან სწორი ნაქდები ხაზებით არის შემოსაზღვრული. ჭურჭელი ძალიან მძიმეა. სიმაღლე 30,0 სმ; დმ ყელის 10,5 სმ; მუცლის 31,5 სმ; ძირის 10,5 სმ; კეცის სისქე 1,1 სმ.

464 (12—54:6613; სურ. 502). ქილა მუქნაცრისფრად გამომწვარი თიხისა; პირგადმოშლილი სწორადკვეთილი ბაკო და კოხტად გაღმოკეცილი ქობა აქვს. მხრებგანიერი. ყელზე დიდ-პატარა ტალღისებრი ღარები გასდევს ორ რიგად. მათ ქვეშ დამრეცი ნატვიფრი ხაზების სარტყელია, ამათ ქვეშ ოთხღარიანი კონცენტრული სარტყელი, რომელსაც ქვემოთ დამრეცად ნატვიფრი ხაზები მოსდევს (ოლონდ საწინააღმდეგო მიმართულებით დაყენებული). ძირი ოდნავ გამოყოფილი და ირგვლივ დამრეცი ჭლით აქვს შემკული. აშკარად კახური ჭურჭელია. სიმაღლე 20,0 სმ; დმ. პირის 15,0 სმ. მუცლის 22,0 სმ; ძირის 8,5 სმ.

465 (12—54:6619). საკინძი, ბრინჯაოს მრგვალგანივკვეთიანი ღეროსი; თავგაბრტყელებული და დახვეული (თავხვია). სიგრძე 9,1 სმ; ყუნწის 0,4 სმ.

466 (12—54:6618; სურ. 503). საკინძი ბრინჯაოს მრგვალგანივკვეთიანი მომსხო ღეროსი; თავგაბრტყელებული და დახვეული (თავხვია). სიგრძე — 7,2 სმ; ყუნწის გაბრტყ. ნაწილის სიფართე 0,4 სმ.

467 (12—54:6617; სურ. 503). საკინძი ბრინჯაოს მრგვალგანივკვეთიანი წვრილი ღეროსი; თავგაბრტყელებული და დახვეული (თავხვია). ღერო ჟანგისგან არის დაქმული და დაწვრილებული. სიგრძე 6,9 სმ; ყუნწის გაბრტყელებული ნაწილის სიფართე 0,35 სმ.

468 (12—54:6616; 503). საკინძი ბრინჯაოს მრგვალგანივკვეთიანი მომსხო ღეროსი; ყუნწის ნაწილში გაბრტყელებული და დახვეული (თავ-

ხვია), ოდნავ გაღუნული, კარგად დაცული. სიგრძე 6,2 სმ; ყუნწის გასახედის დმ 0,4 სმ; ყუნწის ნაწილის 0,35 სმ.

469 (12—54:6614; სურ 504). მახათი ბრინჯაოს მრგვალგანივკვეთიანი ღეროსი; გადმოკეცილყუნწიანი; წვერწაბეხილი. ყუნწშიც გაბეხილია და ორნაწილადაა ნაპოვნი. სიგრძე 11,7 სმ.

470 (12—54:6615; სურ. 507). რგოლი ბრინჯაოს ბრტყელ-წვრილი ღეროსი; პირიპირზე შესული. შესაძლოა, სათითო ბეჭედი ყოფილიყო. დმ 2,0 სმ; ღეროს 0,3 სმ; ღეროს სისქე 0,15 სმ.

471 (12—54:6625; სურ. 505). ბრინჯაოს მრგვალგანივკვეთიანი ღეროს დიდ-პატარა რგოლი, ერთიმეორეზე აცმული. დიდ რგოლს ცალი თავი ერთობ გაწვრილებული და მოგრძო-ოვალურად მოხრილი აქვს. დიდი რგოლის ზომებია: $3,8 \times 3,1$ სმ; სიმაღლე 0,25 სმ; პატარა რგოლისა $1,9 \times 1,6$ სმ; სიმაღლე 0,2 სმ.

472 (12—54:6623; სურ. 506). მძივები ანტიმონისა; ხოკოს, უფრო კი კუს მოყვანილობისა; პატარა, სიგრძე გახვეტილი. 9 ცალი (5 დიდი, 4 პატარა). დიდი კუს ზომა $0,9 \times 0,9 \times 0,6$ სმ; დიდ-პატარასი $0,6 \text{ სმ} \times 0,6 \times 0,6$.

473 (12—54:6624). მძივსაკიდები ანტიმონისა; გულის მოყვანილობის; ჰვირული, ყუნწიანი, წყვილი, ცალი ძალიან დამტვრეულია. სიმაღლე 1,7 სმ; სიგანე 1,6 სმ.

474 (12—54:6620; სურ. 508). მძივები ლუქისფერი სარდიონისა; ძირითადად დაბალცილინდრული; წვრილი; უხეშად ნაკვეთი, 62 ცალი. დიდისა დმ — 1,0 სმ; სიმაღლე 0,5 სმ; პატარისა სიმაღლე 0,4 სმ; დმ 0,5 სმ.

475 (12—54:6621). მძივები პასტისა; მოთეთრო (3 ც.). უმთავრესად შავი და ლეგა ფერისა; წვრილი, დაბალცილინდრული; ერთიც გაშრია. 143 ც.

476 (12—54:6626; სურ. 509). ანატკეცი. გამჭვირვალე ობსიდიანი-სა; ზურგზე მცოცავი რეტუში აქვს. წვრილი რეტუში მუცლის მხარეზეც შეინიშნება, ნაპირის გასწვრივ. ზომა — $4,7 \times 3,6 \times 1,0$ სმ. აქვე არის კვამლა ობსიდიანის სამკუთხედის მოყვანილობის ანამტვრევი, დაუმუშავებელი.

აღმოჩნდა VIII ფართობის კრილთან ახლოს, 2,55 მ

ორმოსამარხი 267 სიღრმეზე, თიხნარში: ეკირა ფართობი $1,6 \times 1,0$ მ.

(1947 წ., N; სურ. სამარხში მარჯვენა გვერდზე ესვენა საკმაოდ

510—520). მაღალი ტანის მამაკაცის ჩონჩხი, თავით სამხრეთ-

დასავლეთისკენ დახრობილი, მკვეთრად მოხრილი

ფეხებით. ხელები სახის წინ უნდა სჭეროდა, მაგრამ გათხრის მომენტში გადაადგილებული იყო სამარხის ჩაქევის ან მღრღნელთა მოქმედების შედეგად. საერთოდ, მიცვალებულს პოზა მძინარე აღამიანისას მიუგავდა. ძვლები ცუდად შემონახულიყო. მიცვალებულისთვის ჩაუტანებიათ ცხვრის

ზაერეილი და შემდეგი ინვენტარი: თავის არეში — შავი თიხის ჭამი და კო-
ქობი, ხოლო ფეხებთან, მოშორებით, მუცელგანიერი, მაგრამ პირვეწრო
დერგი და შავად შებოლილი ქოთან: ტერფებთან მოშორებით ირმის რქი-
საგან ნაკეთები ლახტისთავი იყო; მუხლის თავთან ბრინჯაოს თავხვია საკინ-
ძი, ხოლო სახის წინ ბრინჯაოსივე მასრაგახსნილი შუბისპირი და მოკლე,
ფოთლისებრი ფართოქედიანი სატევრისპირი; ამათ მახლობლად მოიკრიბა
ბრინჯაოს 23 ცალი თავკომბალა ლურსმანი, რომლითაც სატევრის ტარ-ქარ-
ქაში იქნებოდა შექვლი.

როგორც ზემოთ აღვნიშნეთ, ეს სამარხი მოთავსებული იყო მე-3 ყორ-
ღანული სამარხის ქვაყრილზე; იგი ყორღანში შემდეგ ჩაშვებულნი ჩანს და ამ-
დენად არსებით მასალას გვაწვდის სამთავროს ორმოსამარხთა სტრატეგრა-
ფიული დანაწევრებისათვის*.

477 (12—54:7211; სურ. 510, 511). დერგი მუქ-ნაცრისფრად გამომ-
წვარი თიხისა; შავპრილა; მომალლო, შედარებით პირვეწრო, ოდნავ პირგად-
მოშლილი, დაბალეულიანი, მხრებ და მუცელგანიერი; მხარ-მუცლის საზ-
ღვარზე ღრმა ღარები. არტყია. სიმაღლე 30,0 დმ. პირის 14,1; მუცლის 31,0;
ძირის 11,0 სმ.

478 (12—54:7212; სურ. 513). ჭამი შავად გამომწვარი თიხისა; ნაპრია-
ლები; მომალლო; სწორად კვეთილი ბაკოთი; სწორნაპირიანი. ბაკოზე ზემო-
დან წყვილი ტალღისებრი ხაზი გადასდევს. პირს გარედან ღარი არტყია,
ხოლო ნაპირისა და კალთის საზღვარზე — კონტა ტალღისებრი ღარი. გარე-
პრზე ძირიდან ნაპირამდე რადიალურად გამოდის 14 სხვადასხვა სიფართის
შავად ნაპრიალები ზოლი. სიმაღლე 6,0 სმ; ნაპირის სიმაღლე 2,5 სმ; დმ
პირის 16,5; ძირის 6,1 სმ.

479 (12—54:7210). სურ. 512). კოქობი მუქნაცრისფრად გამომწვა-
რი თიხისა; ნაპრიალები (გადასულია); პირვეწრო, ოდნავ პირგადმოშლილი,
ბიკონუსურმუცლიანი, მხარზე 6 მკრთალი ღარი არტყია. სიმაღლე 7,7 სმ;
დმ. პირის 6,5 სმ; მუცლის 11,0 სმ; ძირის 5,0 სმ.

480 (12—54:7213). ქილა მოშავო-ლევად გამომწვარი თიხისა; ზედა-
პირხაოიანი; მომცრო, მომრგვალებული ბაკოთი, ოდნავ პირგადმოშლილი,
მომალლო ყელიანი, მუცელგანიერი. მხარზე ხუთი ღარი და ფრჩხილისებური
ორნამენტის სარტყელი არტყია, ქვედა მუცელზე კი შვიდი კონცენტრული
ღარი გასდევს; ძირი ირგვლივ დაკეპნილია. კახური ტიპის ქურპულია. სიმაღ-
ლე 16,0 სმ; დმ. პირის 14,0 სმ; მუცლის 19,0 სმ.

481 (12—54:7214; სურ. 514, 515). სატევრისპირი ბრინჯაოსი;
მოკლე, ალის მოყვანილობისა, ფართო ქედიანი, რომელიც ზუსტად იმეო-
რებს იარაღის მოხაზულობას. კარგი ბრინჯაოსია, ლაპლაპებს. სატარე ნაწი-

* სამარხის აღწერილობის გვერდით. მარცხნივ, ავტორს მიუწერია ფანქროთ: XIII (ძვ.
წ. XIII ს.—რედ.).

ლი დაბალი ტოლფერდა სამკუთხედისებრია. ორი ნახევრეტი აქვს მანკვეალ-
თათვის. სიგრძე 17,5; სიგანე (ვალსთან) 5,0 სმ; ქედის უღ. სიგანე 2,4 სმ;
482 (12—54:7216; სურ. 518). ლურსმნები ბრინჯაოსი; თავკომბა-
ლა, სოკოსებურიც ეთქმის, პაწია, 23 ც. საფიჭრებელია, ამ ლურსმნებით
იყო შემკული იარაღის ქარქაში. ნიმუშის სიგრძე 1,0 სმ; თავის (სოკოს) დმ
0,7 სმ.

483 (12—54:7215; სურ. 516, 517). შუბისპირი (ხელშუბისპირიც
ეთქმის) ბრინჯაოსი; ფოთლისებრიანი; ფართოდ გახსნილი მასრა აქვს,
ორი ნახევრეტი ტარზე დასამაგრებლად, სიგრძე 13,2 სმ; პირის სიგრძე
5,5 სმ; მასრის დმ 1,9 სმ.

484 (12—54:7217; სურ. 519). საკინძი ბრინჯაოსი, თავგვია, ზემო ნა-
წილში ოთხწახნაგა და შემსხვილებული, წვერის ნაწილში მრგვალგანივი-
კვეთიანი. დაწახნაგებული თავი კობტად აქვს დახვეული. წახნაგებზე თევზი-
ფხური სახე ჩანს ამოკაწრული. სიგრძე 7,4 სმ; წახნაგის სიგანე 0,4 სმ.

485 (12—54:7218; სურ. 520). ირმის რქისპირი (ტოტებწაკვეთილი),
განივად გახვერტილი ტარის დასაგებად, ლახტისთავი უნდა ყოფილიყო. ძი-
რის მოედნის ზომები $7,1 \times 6,0$ სმ. ნახევრეტის სიგრძე 3,1 სმ.

ორმოსამარხი 280

(1947 წ., N; სურ.

521—538).

გათხარა VIII ფართობის ცენტრალურ ნაწილში,
ფართობის ჩრდილო კრილიდან 3,0 მეტრის დაშორე-
ბით და მიწის ზედაპირიდან 2 მ სიღრმეზე; მოკავებუ-
ლი ჰქონდა $1,10 \times 1,10$ მ ფართობი. სამარხში მარჯვე-
ნა გვერდზე ესვენა მაღალი ტანის მამაკაცის ჩონჩხი

თავით სამხრეთ-აღმოსავლეთ-აღმოსავლეთისკენ ორიენტირებული; გულ-
მკერდის არეში და ზურგს უკან რიყის წყვილი დიდ-პატარა ქვა იდო. ხე-
ლები სახის წინ ეწყო. მარცხენა ფეხი სწორკუთხოვნად, მარჯვენა მკვეთრად
ჰქონდა მოხრილი. სხეულის წელსზევითა ნაწილი საფლავში გახრწნის შემ-
დეგ მოპირქვევებულა. ბარძაყის სიგრძე 0,47 მ, წვივისა 0,39 მ უღრიდა. მი-
ცვალებულს თან ახლდა შავად და ნაცრისფრად გამომწვარი თიხის ლანგა-
რი — სახის წინ; ჯამი — ბოქვენის არეში; ქილა — წვივებთან, ხოლო პა-
ტარა ქიქა ქილაში იდო. ბრინჯაოს მოკლე, ფოთლისებრი სატევრისპირი
წელში გარკობილი ექნებოდა, მაგრამ გათხრის მომენტში ჯამში აღმოჩნდა;
ბრინჯაოსივე თხელი, ნაცრისფერი 5 ისრისპირიდან ორი მუხლისთავთან, ორი
იდაყვთან, ხოლო მეხუთე სატევრისპირთან ერთად ჯამში იყო. თავს უკან —
ბრინჯაოს სადგისი; მარჯვენა წვივთან, შიგნით, ძვლის უცნობი ინსტრუმენ-
ტი აღმოჩნდა, რომელიც პენგელს მივამსგავსეთ. ზურგს უკან აღმოჩნდა,
ძვლის (ეპიფიზი) აგრეთვე უცნობი ნივთი, რომელსაც კიდევებზე ნახევრეტები
აქვს*.

* სამარხის აღწერილობის გვერდით, მარცხნივ, ავტორის მიუწერია ფანქროთ: XIII (ძვ.
წ. XIII ს.—რედ.).

486 (12—54:7432; სურ. 523, 524). ლანგარი ნაცრისფრად გამო-
მწვარი თიხისა; პირ-ქობა გადმოშლილი; ფართო, ღრმა, დაბალცილინდრიანი.
ალაგ-ალაგ შავად არის შებოლილი. სიმაღლე 7,7 სმ; ნაპირის სიმაღლე
2,8 სმ; ღმ პირის 27,5; ღმ ქუსლის 7,7 სმ.

487 (12—54:7431; სურ. 525, 526). ჯამი შავად გამომწვარი თიხისა;
შავპრიალა; ღრმა, პირმოყრილი; ტანი ბიკონუსური მოყვანილობისა. პირს
გარშემო (გარედან ღარი არტყია. ალაგ-ალაგ შებოლილია; სიმაღლე 7,5; ღმ.
18,0; მუცლის 19,5 სმ.

488 (12—54:7433; სურ. 527, 528). სასმისი ნაცრისფრად გამომწვა-
რი თიხისა; ნაპრიალები (გადასულია); მოგრძო ცილინდრს წააგავს, ქიქისებ-
რი. გარედან, პირთან ახლოს, ორი ღარია, რომელთა შორის მოთავსებული
ნაწილი რელიეფურად გამოიყოფება. სიმაღლე 13,3 სმ; ღმ. პირის 6,7 სმ;
მუცლის 7,1 სმ; ძირის 5,2 სმ.

489 (12—54:7434; სურ. 521, 522). დერგი — შავად გამომწვარი თი-
ხისა; შავპრიალა (ქვედა მუცელზე აქერცილია); მომრგვალებულბაჯოიანი,
ოდნავ პირგადაშლილი, დაბალყელიანი, მუყელგანიერი (სფერულმუცლიანიც
ეთქმის). მხარზე ორი ღარისა და მათ შორის მოთავსებული ტალღოვანი ხა-
ზისგან შემდგარი სარტყელი გასდევს. სიმაღლე 25,5 სმ; ღმ. პირის 17,5 სმ.
მუცლის 28,7 სმ; ძირის 8,0 სმ.

490 (12—54:7435; სურ. 531, 532). სატევრისპირი ბრინჯაოსი,
მოკლე, ენის მოყვანილობისა; შუაზე ქედი გასდევს; სატარე ნაწილი ტოლ-
ფერდა მოყვანილობისა; წყვილი სამანჭკლე ნახვრეტი აქვს. ფხა მძაფრად
აღესილია. სიგრძე 14,3 სმ; სიგანე 5,4 სმ.

491 (12—54:7436; სურ. 535, 536). ისრისპირი ბრინჯაოსი, თხელი,
ნესტარისებრი, სამკუთხა; ფუქემოლარული, ცალნახვრეტიანი ზროში ჩასა-
მაგრებლად. ცალი ფრთა მცირე ჩამოტეხილა. სიგრძე 2,2 სმ; სიგანე 1,2 სმ.

492 (12—54:7437; სურ. 535, 536). ისრისპირი ბრინჯაოსი; თხელი,
წინამავლის ზუსტი ანალოგია. სიგრძე 2,7 სმ; სიგანე 1,4 სმ.

493 (12—54:7438; სურ. 535, 536). ისრისპირი ბრინჯაოსი; ძალიან
მოკლე, ფართო; ფუქემოლარული; უნახვრეტო. სიგრძე 1,9 სმ; სიგანე 1,5 სმ.

494 (12—54:7439; სურ. 535, 536). ისრისპირი ბრინჯაოსი; თხელი,
ნესტარისებრი; წვერწატიხილი.

495 (12—54:7440; სურ. 535; 536). ისრისპირი ბრინჯაოსი, თხელი
წინამავლის მსგავსი, წვერი და ფრთები მოტეხილი აქვს.

496 (12—54:7441; სურ. 537, 538). სადგისი ბრინჯაოსი; მოკლე, ძი-
რითადად ოთხწახნაგა, მაგრამ წვერი მრგვალგანიკვეთიანია; ტარსაგები ნა-
წილი ბრტყელი, ოთხკუთხაგანიკვეთიანი. სიგრძე 7,6 სმ; უღ. წახნაგის სი-
განე 0,4 სმ.

497 (12—54:7442; სურ. 529, 530). საკინძი ძვლისა, მრგვალგანიკ-

კვეთიანი; გაპრილებული. ყუნწის ნაწილში ზომიერად ფართო და ბრტყელი, გახვრეტილი. სიგრძე 7,6 სმ; უღ. სიგანე 0,8 სმ.

408 (12—54:7443; სურ. 533, 534). ფრაგმენტი ძვლის ტაბუხისა; ნახევრადსფერული მოყვანილობის; კიდეზე ერთგან წყვილი, მოპირდაპირე მხარეზე ცალი ნახვრეტი აქვს. დანიშნულება უცნობია. სიმაღლე 1,9 სმ; დმ 4,0 სმ.

ორმოსამარხი 233
(1947 წ., N; სურ.
539—552).

მიკვლეული იყო VIII ფართობის სამხრეთ-აღმოსავლეთ ნაწილში, ზედაპირიდან 1.68 მ. სიღრმეზე. საფლავი გაჭრილი იყო ლიოსისებრ თიხნარში. საშუალო სიმაღლის მამაკაცის ჩონჩხი, რომელიც რიყის ოთხ ქვას შორის მარჯვენა გვერდზე ესვენა, თავით სამხრეთ-აღმოსავლეთ-აღმოსავლეთისაკენ იყო მიქცეული; მარჯვენა ფეხი საგრძნობლად მოხრილი ჰქონდა, მარცხენა კი ხერხემალთან სწორკუთხეს ქმნიდა. ხელები სახის წინ ეწყო. თავის ქალა დამსხვრეული იყო.

სამარხში აღმოჩნდა ცხვრის კანკები და შემდეგი ინვენტარი: მოშავორუხზედაპირიანი თიხის ექვსი ჭურჭლიდან ფრიალა ლანგარი და მოზრდილი ჯამი სახის წინ ედო; ბუქს უკან ყურიანი ქოთანნი, ზურგთ უკან ქილის ძირი იდო; ტერფებთან მოშორებით პირფართო ქილა, ხოლო მარცხენა მუხლის თავთან ორყურა, პირვიწრო ქილა იდგა. წელში გარკობილი ჰქონდა ბრინჯაოს მოკლე სატევრისპირი, ბრინჯაოს თხელი სამი ისრისპირისგან ერთი მარჯვენა წვივთან ეგდო, ხოლო ორიც თავს უკან. გულმკერდის არეში მიცვალებულს აღმოაჩნდა ბრინჯაოს თავხვია საკინძი*.

490 (12—54:7479; სურ. 547, 548). თ ე ფ შ ი (პაწია ლანგარი) ღია ნაცრისფრად გამომწვარი თიხისა; ოდნავ პირგადმოშლილი, დაბალნაპირიანი, თანაბრად დაქანებული კალთებით... სიმაღლე — 5,5 სმ; ნაპირის სიმაღლე 2,3 სმ; დმ. პირის 20,4 სმ; ძირის 9,0 სმ.

500 (12—54: 7481; სურ. 546); თ ე ფ შ ი შავდგამომწვარი თიხისა; შაპკრიალა, ფრიალა: ნაპირი ძალიან დაბალი აქვს, იგი გამოიყოფა მხოლოდ გარედან შემოვლებული ღარის მეოხებით. ძალიან მძიმე კონსისტენციის თიხისაგან არის ნაკეთები. სიმაღლე 4,4 სმ; დმ. პირის 21,4 სმ; ძირის 8,0 სმ.

501 (12—54:7483; სურ. 542, 543). თ ე ფ შ ი შავდ გამომწვარი თიხისა; ზემოაღწერილის ანალოგიური, ოღონდ საგრძნობლად მომცრო და პირმოტეხილი. ძირის დმ 7,1 სმ.

502 (12—54:7480; სურ. 540, 541). ქ ი ლ ა ნაცრისფრად გამომწვარი თიხისა; ნაპრილები; ყელიანი, კვერცხისებრტიანი, ორყურა (ისინი წარმოადგენენ ჭურჭლის მხარ-მუცელზე ნაძერწი თიხის მასას განივად, მრგვალად

* სამარხის აღწერილობის გვერდით, მარცხნივ, ავტორს მიუწერია ფანქრით: გბ. I, XIII (გვიანბრინჯაო I, ძვ. წ. XIII ს.—რედ.)

განვრეტილს საცალთითედ); ყელის ძირზე ხაზი, ყურთა ღონეზე კი წყვილი ღარი გადასდევს. სიმაღლე ჭურჭლის 26,0; ყელის 4,5; დმ პირის 10,0; მუცლის 21,0; ძირის 7,5 სმ.

503 (12—54:7484; სურ. 544, 545). ქილა ღიანაცრისფერად გამომწვარი თიხისა; (ნაპრიალები გადასულია;) პირფართო, მრგვალბაჯოიანი, მუცელგანიერი (ბიკონუსური მოყვანილობის მუცელიც ეთქმის). მხარზე ნაყწრი ღარი, ხოლო ამათ ქვემოთ კლასნილი ხაზის სარტყელი შემოსდევს. აქედან ეშვება (შუა მუცლაჲდე) წნევით ნაპრიალები ხშირი, ვიწრო ზოლები. სიმაღლე 20,5 სმ; დმ პირის 16,7 სმ; მუცლის 26,5 სმ; ძირის 9,5 სმ.

504 (12—54:7482). ქოთანი შავად გამომწვარი თიხისა; დაბტერეული; ცალყურა ყოფილა; ყური მრგვალგანივეკეთიანი, რომელზეუ ყურაცქვეტილი ბიბილა დაძერწილი. გარედან ტანი ერთიანად დასერილია კონცენტრული ღარებით (გონგის ნაკვალევი). გარდა ამისა, მხარზე ირიბად ნაჭდენი ხაზების წყვილი სარტყელი შემოსდევს. ძირის წიბო გრეხილური სახით არის შეგკული, კანჭური ტიპის ჭურჭელია: ძირის დმ 6,0 სმ.

505 (12—54:7485; სურ. 549, 550). სატევერისპირი ბრინჯაოსი; მოკლე, ფოთლისებრი, საკმაოდ მაღალქედიანი, ორმაქვლიანი (თან ახლავს), ფხაალესილი. სატარე ნაწილი ტოლფერდაა. სიგრძე 16,2 სმ; სიგანე (მზრებში) 6,0 სმ; მანჭვლის სიგრძე 1,5 სმ.

506 (12—54:7486; სურ. 551). ისრისპირი ბრინჯაოსი; თხელი, ნესტარისებრი, მოკლე, სამკუთხა, ფუძეამოღარული; წვერთან ახლოს ნახვრეტი აქვს ზროში დასამაგრებლად. სიგრძე 2,4 სმ; სიგანე 1,5 სმ.

507 (12—54:7487; სურ. 551). ისრისპირი ბრინჯაოსი; ზემოთ აღწერილის მსგავსი, ოღონდ ამას წვერი და ცალი ფრთა მცირედ ჩამოტეხილი აქვს; გაუწმენდავია.

508 (12—54:7488; სურ. 552). საკინძი ბრინჯაოსი; თავხვია, ყუნწის ნაწილი ჩვეულებრივ ოთხწახნაგა ყოფილა, მაგრამ ლითონის კოროზიის გამო კარგად ვერ გაირჩევა. სიგრძე 7,7 სმ.

ორმოსამარხი 284
(1947 წ., N; სურ. 553—561). აღმოჩენილი იყო № 2 გორასამარხის რიყის ქვის წყობაზე. იგი ისევე, როგორც 267-ე სამარხი. ამ გორასამარხების ყრილშია ჩამვებული. 284-ე სამარხის ორმო უშუალოდ გორასამარხისეული ქვიშასამარხის აღმოსავლეთ კედელთან მოხვედრილა. აპიტომ დაგვებადა ექვი, ხსენებული ქვასამარხი — 284-ე სამარხის გამართვის დროს ხომ არ გაიძარცვა? იგი გამოვლინდა სუფთა თიხნარში 2,68 მ სიღრმეზე; ეპირა ფართობი 1,80×0,70 მ. შიგ აღმოჩნდა 7—8 წლის ბავშვის ჩონჩხი მარჯვენა გვერდზე, მოზრდილი კიდურებით დასვენებული, თავით N მიტეული. ბარძაყის ძვლის სიგრძე 0,27 მ. მარცხენა იდაყვთან გოქის კიდურთა ძვლები იყო. სახის წინ — ლანგარი, ფეხებთან ორყურა ქილა და ტახის ეშვი.

გარდა ამისა, აქვე აღმოჩნდა ბრინჯაოს თავდახვეული სამაჯური, ფირფიტოვანი ბეჭედი, თავხვია საკინძი, მძივები და სხვ*.

509 (12—54:7490; სურ. 554) ლ ა ნ გ ა რ ი შავადგამომწვარი თიხისა; შავპირილა, დიდი; მომრგვალებული ბაკოთი, ფართო დაბალნაპირიანი და თანდათან დაქანებული კალთებით. სიმაღლე ჭურჭლის 6,7; ნაპირის 2,3; დმ პირის 28,7; ძირის 11,0 სმ.

510 (12—54:7489; სურ. 553). ქ ი ლ ა — ლიანაცრისფერი თიხისა; ნაპირილები; ოდნავ პირგადმოშლილი, მომაღლო ყელით, კვერცხისებრტანიანი, ორყურა; ჭურჭელს მხარზე, ყურთა ზემოთ, წყვილი ღარისა და მათ შორის მოთავსებული ტალღოვანი ზაზებისგან შემდგარი სარტყელი გადასდევს. სიმაღლე ჭურჭლის 28,0; ყელის 4,7 დმ მუცლის 24,0; ძირის 8,0 სმ.

511 (12—54:7491; სურ. 555). ს ა კ ი ნ ძ ი ბრინჯაოსი; თავხვია; მრგვალგანწყვეთიანი. სიგრძე 7,0 სმ; ყუნწის დმ 0,5 სმ.

512 (12—54:7492); სურ. 556). ს ა კ ი ნ ძ ი ს თ ა ვ ი ბრინჯაოსი; სოკოსებრი, ნახვრეტზე გადატეხილი.

513 (12—54:7493; სურ. 557). ბრინჯაოს ზოდის (?) მცირედი ნატეხი. $2,0 \times 1,7$ სმ.

514 (12—54:7494; სურ. 558). ბ ე ჭ ე დ ი თხელფურცლოვანი ბრინჯაოსი; თავითავე შესული, უსახო. დმ 1,8 სმ, ფირფიტის სიგანე 0,6 სმ.

515 (12—54:7495; სურ. 559). ს ა მ ა ჯ უ რ ი ბრინჯაოსი; თხელფურცლოვანი; ვალთავდახვეული, უსახო, დეფორმირებული. უდ. სიგანე 0,9 სმ.

516 (12—54:7497). მ ძ ი ვ ი მოწითალო სარდონის, მცირე.

517 (12—54:7498, სურ. 560). მ ძ ი ვ ე ბ ი მოთეთრო პასტისა; წვნიკი; დაბალცილინდრული. 18 ც.

518 (12—54:7496; სურ. 561). ე შ ვ ი ტახისა; შუაზე განივად გახვრეტილი.

ორმოსამარხის

ნაშთი 89

(1947, N; სურ.

568).

VIII ფართობის აღმ. ნაწილში, 1,9 მ სიღრმეზე, გაიწმინდა ერთი მოზრდილი ადამიანის ნაკლული ჩონჩხი, რომლის ცალკეული ძვლები მიმოფანტული იყო რიყის ქვებს შორის. მიუხედავად ამისა, ბარძაყისა და წელის მალეების განლაგების მიხედვით გამოირკვა, რომ მიცვალებული წოლილა მარჯვენა გვერდზე თავით სამხრ. მიქცეული, თავისუფლად მოხრილი ქვედა კიდურებით. ჩონჩხის არეულობის მიზეზი იყო ამ სამარხის ზემოდან სხვა სამარხის გამართვა. ინვენტარიდან გადარჩენილია მხოლოდ**:

* სამარხის აღწერილობის გვერდით, მარცხნივ, ავტორს მიუწერია ფანქროთ: XII (ძვ. წ. XII ს.—რედ.).

** სამარხის აღწერილობის გვერდით, მარცხნივ, ავტორს მიუწერია ფანქროთ: XIII (ძვ. წ. XIII ს.—რედ.).

519 (12—54:741; სურ. 562). შუბისპირი ბრინჯაოსი, ალისებრ-პირიანი; მასარავახსნილი; წელში გაღუნულია (თხრისას წერაქვის მოხვედრის გამო). სიგრძე 23,0 სმ. პირის სიგრძე 6,5 სმ; მასრის ღმ 2,2 სმ; მასრის განი 1,9 სმ.

ორმოსამარხის
ნაშთი 40 (1947).

აღმოჩნდა 2,20 მ სიღრმეზე, № 261 სამარხის თითქმის ქვეშ, რომლის გამართვის დროს იგი დაზიანებულა და დანაკლულვებულა. რიყის ორ ქვას შორის მოთავსებულ ცალკეულ ძვალთა განლაგებაში არაერთი წესი არ შეინიშნებოდა. ამ სამარხიდან გადარჩენილია მხოლოდ*.

520 (12—54:7642). ჯამი ლეგა-მონატირისფროდ გამომწვარი თიხისა; ფრიალა, სწორბაკოიანი, დაბალნაპირიანი, შეკოწიწებულია ორი ნატეხისაგან. სიმაღლე 4,5 სმ; ბაკოს სიგანე 0,7 სმ; ღმ პირის 20,5; ძირის 6,5 სმ.

ორმოსამარხი 204
(1048 წ., N; სურ.
568—577).

გაიწმინდა VIII ფართობზე, 1,70 მ სიღრმეზე, ლიოსისებრ თიხნარში. სწორკუთხედად განლაგებულ 4 რიყის ქვას შორის იყო საკმაოდ მაღალი ტანის ადამიანის კარგად დაცული ჩონჩხი (მამაკაცისა), თავით მიმართული, მარჯვენა გვერდზე მწოლარე, ძლიერ მოხრილი ხელ-ფეხით. მიცვალვებულისათვის ჩაუტანებიათ ციკნის თავრიელი და შემდეგი ინვენტარი**:

521 (12—54:7079; სურ. 568). დოქი შავადგამომწვარი თიხისა; შავპრიალა, ოდნავ პირგადაშლილი, ყელმაღალი, სფერულმეტეციანი; გრეხილი ორნამენტი. ყური ზედნაქრწი ბიბილოთი ყელსა და მხარს აერთებს. ყელის ძირსა და მხარს ირგვლივ არტყია წყვილი სარტყელი, რომელიც ორი ღარისა და მათ შორის მოთავსებული ბადურსახოვანი სამკაულისაგან შედგება. სიმაღლე 25,0 სმ; ღმ პირის 10,5; მუცლის 23,5; ძირის 10,0 სმ.

522 (12—54:8080; სურ. 569, 570). ჯამი მოშავოდ გამომწვარი თიხისა; შიდაპირი ნაპრიალები (გადასულია); სწორბაკოიანი, დაბალნაპირიანი, ღრმა, შეკოწიწებულია. სიმაღლე 6,5 სმ; პირის სიმაღლე 1,7 სმ; ღმ პირის 20,9; ძირის 8,8 სმ.

528 (12—54:8081; სურ. 564, 565). დერგი ნატრისფრადგამომწვარი თიხისა; ნაპრიალები; ოდნავ გადაშლილი, დაბალყელიანი, მუცელგანიერი; ყელის ძირს ორი ღრმა და ფართო ღარი უვლის ირგვლივ. მთელი მხარი შუა მუცლამდე ბადურსახოვანი სამკაულითაა დაფარული (წნევეთი ნაპრიალები ხაზების მეშვეობით). სიმაღლე 26,1 სმ; ღმ პირის 15,5; მუცლის 31,5; ძირის 10,1 სმ.

* სამარხის აღწერილობის გვერდით, მარცხნივ, ავტორს მიუწერია ფანქრით: XIII? (ძვ. წ. XIII ს. —რედ.).

** სამარხის აღწერილობის გვერდით, მარცხნივ, ავტორს მიუწერია ფანქრით: XIII (ძვ. წ. XIII ს. —რედ.).

524 (12—54:8082; სურ. 566, 567). ქილა რუხ-შავად გამომწვარი თიხისა; ზედაპირნაპრიალები, მომრგვალებული და გადმოწეული ბაკოთი, საშ. სიმაღლის ყელით, კვერცხისებრი ტანიო. ორყურა (მრგვალგასახელიანი). ყელის ძირზე წყვალი მკრთალი, ხოლო მხარზე ასევე წყვილი, მაგრამ უფრო ღრმა, ღარი არტყია. მთელი ზედაპირი დაწნევითი ხაზებით არის ნაპრიალები. სიმაღლე 25,5 სმ; ღმ პირის 10,4; მუცლის 23,0; ძირის 9,0 სმ.

525 (12—54:8084; სურ. 571, 572). სატევერისპირი ბრინჯაოსი; მოკლე, ფოთლისებრი მაღალი და მკვეთრი ქედით, ორნახვრეტისანი, სატარე ნაწილი გვერდებზეაწეული ტოლფერდა სამკუთხედს მოაგავს. კარგად ეტყობა პირის გამოკვეთილობა და ფხალესილობა. კარგად დაცული კალია. ზედაპირი ბრინჯაოსებრ ელვარებს. სიგრძე 17,8 სმ; სიგანე მხრებში 6,1 სმ; სატარე ნაწილის სიმაღლე 3,0 სმ.

526 (1254:8083; სურ. 573, 574). შუბისპირი ბრინჯაოსი; სამკუთხე თუ ალისებრი პირით; მასრაგახსნილი, რომელზედაც ორი წყვილი ნახვრეტია ტარზე დასამაგრებლად. მასრის გაგრძელება ქედის სახით პირს წვერამდე გასდევს. სიგრძე 24,8 სმ; პირის სიგრძე 11,9 სმ; მასრის ღმ 2,5 სმ; მასრის ხსნილი 1,7 სმ.

527 (12—54:8085; სურ. 575, 576). საკინძი ბრინჯაოსი; თავხვია, ზედა ნაწილში ოთხწახნაგა და თევზიფხური სახეებით შექმული. სიგრძე 9,8 სმ; წახნაგის 0,3 სმ.

528 (12—54:8086; სურ. 577). ობსიდიანის ორი ამორფული ანამტრევი, დიდ-პატარა, დიდს ერთგან ამოღარვითი რეტუმის კვალი ატყვია.

ორმოსამარხი 55
(1989, s; სურ.
578—579).

აღმოჩენილი იყო 55-ე კვადრატში, ჩრდილო ნაწილში, დაახლ. 1 მ სიღრმეზე, ღია ყვითელი თიხის ფენაში, რიყის ქვაფენილის გარეთ; ჩაშლილი და ნაკლული ჩონჩხის ძვლები უწყსრიგოდ ეყარა. სამარხში ბრინჯაოს თავხვია საკინძი, სხვადასხვა თიხის ჭურჭელი და მათი ფრაგმენტები აღმოჩნდა*.

529 (12—54:9858). ჭურჭელი თიხისა (ქილა უნდა იყოს); ლეგა-მონატრისფროდ გამომწვარი, შედარებით თხელკედლიანი, ოდნავ პირგადმოშლილი, მომრგვალებულბაკოიანი; ყელთან ახლოს სამი ირგვლივი ღარი ეტყობა, ხოლო მხარზე ტალღისებრი ღარი გადასდევს. სხვა ჭურჭლის ნატეხებიც ურევია. კედლის სისქე 9,5 სმ; ძირის ღმ 7,6 სმ.

530 (12—54:9859). ფრაგმენტი რუხფრად გამომწვარი მქისე თიხის ჭურჭლისა, რომელზედაც მრგვალგანიკვეთიანი ბიბილოიანი ყურია შე-

* სამარხის აღწერილობის გვერდით, მარცხნივ, ავტორის მიუწერია ფანქროთ: XIII (ძვ. წ. XIII ს.—რედ.).

მორჩენილი, ყურის გასახედი მრგვალია. ყურის სისქე 2 სმ; გასახედის დმ 1,9 სმ; (ცალი თითის გასაყრელია) ჭ. კედლის სისქე 0,8 სმ.

531 (12—54:9860). ფ რ ა გ მ ე ნ ტ ი მუქნაცრისფრად გამომწვარი თიხის ჭურჭლისა; ზედაპირგაპრიალებული; მხრებზე სამი მკრთალი ღარი გადასდევს. კეცის სისქე 0,8 სმ.

532 (12—54:9861). ლ ა ნ გ რ ი ს ფრაგმენტები, მოშავოდ გამომწვარი თიხისა; ზედაპირგაპრიალებული, ლანგარს ჰქონია მომრგვალებული ბაკო და დაბალი ნაპირი, რომელიც გარედან ტალღური ღარით არის შემკული. ნაპირის სიმაღლე 2,2 სმ; კედლის სისქე 0,7 სმ.

533 (12—54: 9864). ლანგრის ფრაგმენტი, მოშავოდ გამომწვარი თიხისა; გაპრიალებული ზედაპირით, საგრძნობლად პირგადმოშლილი. კედლის სისქე 1,0 სმ.

534 (12—54:9867). ფ რ ა გ მ ე ნ ტ ი ნაცრისფრად გამომწვარი თიხის ჭურჭლის ძირისა.

535 (12—54: 9869). ფ რ ა გ მ ე ნ ტ ი მონაცრისფროდ გამომწვარი თიხის ჭურჭლის ძირ-გვერდისა.

536 (12—54:9870). ფ რ ა გ მ ე ნ ტ ი მუქნაცრისფრად გამომწვარი და გაპრიალებული თიხის ჭურჭლის ძირ-გვერდისა. მოზრდილი ძირის დმ 9,6 სმ.

537 (12:54:9868). ფ რ ა გ მ ე ნ ტ ი ნაცრისფრად გამომწვარი და ნაპრიალები თიხის ჭურჭლის (დოქის?) პირ-ყელისა. პირს გარედან ორი მკრთალი ღარი გადასდევს, შიგნიდან კი ერთი სახეებით შემკული სიმაღლე 10,0 სმ.

538 (12—54;8874, სურ. 579). ს ა კ ი ნ ძ ი ბრინჯაოსი; წვეერისკენ მრგვალი, უნწისკენ დაოთხწახნაგებული და თევზიფხური.

539 (12—54:9871). ქ ო თ ა ნ ი (თუ ქილა) მქისე თიხისა: გარედან შავად შებოლილი, შიგნიდან ღია, მოწითალო, პირმოყრილი, მხრებფართო, ძირჩავიწროებული; პირს გარედან წვრილი ღარი არტყია, ერთი ასე თიღარი ქვედა მუცელზე (ძირთან ახლოს) გადასდევს ჭურჭელს. უჩანს ოდნავ გამოყოფილი ქუსლი. ჭურჭელი ძალიან არქაული ჩანს.

540 (1254:9866). თ ე ფ შ ი ს ფრაგმენტები მქისე თიხისა; შიგნიდან შავი, გარედან ღია. ესეც თითქოს არქაული ჩანს.

541 (12—54:9862). ფ რ ა გ მ ე ნ ტ ე ბ ი ღიად გამომწვარი მქისე, ფორიანი თიხის ჭურჭლისა. არქაული იერის მქონე.

542 (12—54:9863). ფ რ ა გ მ ე ნ ტ ე ბ ი ღია-მონაცრისფროდ გამომწვარი მქისე თიხის სქელკედლიანი ჭურჭელია. გადანატეხში ჩანს, რომ თიხას ბევრი სხვა მინარევი აქვს.

543 (12—54:9865). ფ რ ა გ მ ე ნ ტ ი ღია-მოყავისფროდ გამომწვარი თიხის თხელკედლიანი ჭურჭლისა (პირ-გვერდი). ჭურჭელი პირგადმოშლილი და მხარგანიერი უნდა ყოფილიყო.

544 (12—54:9873). ქ ი ლ ა შავად გამომწვარი თიხისა; შავპრიალა ზედაპირიანი, პირგადმოშლილი, დაბალყელიანი, სფერულმუცლიანი; მხარზე მკრთალი ღარი არტყია, რომლის ქვეშ თეთრად ინკრუსტირებული წერტილებით მეანტრის (?) მსგავსად ვოლუტებია გამოყვანილი. ამ სამკაულით იგი სამთავროსათვის უნიკალურია და სამხრეთ ა/კ კულტურული წრისავენ მიილტვის. სიმაღლე 15,0 სმ; დ მუცლის 18,8; ძირის 8,5 სმ.

545 (12—54:9872). ქ ი ლ ა (ფრაგმენტებად) შავად გამომწვარი თიხისა; ნაპრილები (გადასულია. დიდი ყოფილა. ამჟამად პირ-გვერდის ნაწილია შემორჩენილი. საკმაოდ მხარგანიერი ჩანს. პირი რამდენადმე ვადმოშლილია. საპირისპირო მხარეზე შემორჩენილია თითო ბრტყელი შვერილი (თითის ამოსადებად), რომლის დასაწყისთან და წვერთან თითო კობია დაქერწილი. შვერილი თითქოს საქონლის (ხარის?) შუბლს, ხოლო მისი აბეჭებული ნაპირები რქებს გამოხატავს. ზედა კობის დონეზე ჭურჭელს ტალღის ღარი მხარ-მუცლის საზღვარში გადასდევს. დ მ პირის 17,0 სმ; შვერილის სისქე 1,0 სმ, სიფართე (რქებთან) 5,0 სმ.

ნიეტები: №№ 9862, 9863; 9865; 9866; 9871, 9873 — აშკარად განსხვავდებიან სამთავროს გვიან ბრინჯაოს ადრეული ეტაპის თიხის ჭურჭელთაგან და, 9873-ის გარდა, უფრო ადრეულად გამოიყურებიან (შუაბრინჯაოს ან აქედან გვიანზე გარდამავალი ხანა?). ასე რომ, იქნებ ამ სამარხს არც ეკუთვნოდნენ, მით უმეტეს, რომ, როგორც გამთხრელი მ. ივაშჩენკო აღნიშნავს, 55-ე სამარხი ქვაფენილს გარეთ იყო, ხოლო აქ აღწერილი მქისე თიხის ჭურჭელი უშუალოდ ქვაფენილს ქვეშ აღმოჩნდა.

ორმოსამარხი 75
(1080 წ., S; სურ.
580—585).

აღმოჩნდა 64-ე კვადრატში, 1,30 სიღრმეზე. მიცვალებული იწვა მარჯვენა გვერდზე, ხელ-ფეხმობრილი, მასთან ახლდა 5 თიხის ჭურჭელი, ბრინჯაოს სატევარი, ისრისპირები და საკინძი.

546 (12—54:9950). ფ რ ა გ მ ე ნ ტ ე ბ ი ნაერისფრად გამომწვარი თიხის ჭურჭლისა (ქილისა); მომრგვალებული ბაკოთი, ყელდაბალი და მხარგანიერი ყოფილა; მხარზე წყვილი ღარი გასდევს.

547 (12—54:9951; სურ. 581). ფ ი ა ლ ა ლეგა-მონაცრისფროდ გამომწვარი თიხისა; პაწია, კობტა, პირქობიანი, დაბალნაპირიანი, ოღნავ ქუსლგამოყოფილი; პირგვერდი ჩამომტვრეული და ნაკლულია. გარედან კალთაზე ნაპირიდან ქუსლამდე ჩამავალი შავი ზოლები ეტყობა. სიმაღლე 3,7 სმ; ნაპირის სიმაღლე 1,7 სმ; დ მ პირის 13,7 სმ; ძირის 6,5 სმ.

548 (12—54:9953). ს ა ს მ ი ს ი (ქიქა) ნაცრისფრად გამომწვარი თიხისა; ცილინდრული (თუ სიგარის) მოყვანილობისა; პირს გარედან სამი ღარი არტყია. სიმაღლე 10,8 სმ; დ მ პირის 5,7 სმ; ძირის 3,9 სმ; მუცლის 6,3 სმ.

540 (12—54:9952; სურ. 582). ფ რ ა გ მ ე ნ ტ ე ბ ი მორუხოდ გამომწვა-

რი თიხის ჭურჭლისა, რომელსაც ძირის წიბოს ირგვლივ დამრეცი ნაქდევები აქვს. ამ ნომრით სხვა ორი ჭურჭლის თითო ნატეხია გატარებული.

550 (12—54:9954; სურ. 583). სატევერი სპირი ბრინჯაოსი; მოკლე, ფოთლისებრი, მკვეთრქედიანი, წვრილნახვრეტისანი, ფხაალესილი, კარგი ბრინჯაოს ფერი აქვს. სიგრძე 14,2 სმ; სიგანე (მხრებში) 5,4 სმ.

551 (12—54:9955; სურ. 584). ისრისპირი ბრინჯაოსი; ნესტარისებრი, სამკუთხა, მოკლე, ნახვრეტისანი წვერით; თითქოს ფუძემოლარულია. სიგრძე 1,9 სმ; სიგანე 1,4 სმ.

552 (12—54:9956; სურ. 584). ისრისპირი ისეთივე, ოღონდ მოდილო; ფრთებზემორჩენილი. სიგრძე 2,6; სიგანე 1,3 სმ.

553 (12—54:9957; სურ. 585). საკინძი ბრინჯაოსი; მრგვალფეროიანი, თავხვია (უმეტესი ნაწილი მოტეხილი და დაკარგულია). სიგრძე 6,7 სმ; უღ. სიმაღლე 0,4 სმ.

ორმოსამარხი 128

(1030, s; სურ.

586—584).

აღმოჩენილი იყო 98-ე კვადრატში. სამარხში დაახლოებით 7 წლის ბავშვის არეული და უწესრიგოდ გაფანტული ძვლები იყო შავი თიხის სხვადასხვა ჭურჭელთან, ბრინჯაოს სატევეართან და მძივებთან ერთად*.

554 (12—54:10141; სურ. 590). ლანგარი (თეფშიც ეთქმის) ღია ნაცრისფრად გამომწვარი თიხისა; სწორად კვეთილი, ფართო ბაკო აქვს; დაბალნაპირიანი, საშუალო სიღრმისა. სიმაღლე 4,7 სმ; პირის დმ 11; ბაკოს სისქე 1 სმ; ნაპირისა 1,7 სმ; ძირის დმ 7,7 სმ.

555 (12—54:10137; სურ. 591). კათხა შავად გამომწვარი თიხისა; შეაპირილა ზედაპირიანი; პირსწორი, წელში გამოყვანილი; ქვედა მუცელი წიბოთია გამოყოფილი; ცალყურა, რომელიც განიკვეთში მრგვალია და ზედნაძერწი მეჭექვით არის შემკული. პირის ქობა გარედან ღარით არის გამოყოფილი. სიმაღლე 13,4 სმ; დმ პირის 14,0; წელის 11,8; ძირის 7,0; დმ წიბოზე 13,1 სმ.

556 (12—54:10138; სურ. 586). სადღვებელი ქილა რუხ-მონაცრისფრად გამომწვარი თიხისა; მომცრო, კოხტა, ოდნავ პირგადაშლილი, მომადლოყელიანი, კვერცხისებრტანიანი; ცალყურა, რომელიც ჭურჭლის მხრებზე განივად არის დაძერწილი. ყურთან მარჯვნივ სასულე ჭიპია, რომელსაც პირი მოსტეხია. ყელის ძირში ჭურჭელს ხუთი კონკენტრული ღარი, ხოლო ყურ-ჭიპის დონეზე ტეხილი ტალღოვანი ხაზია ამოკაწრული. ნაპირილები გადასულია. სიმაღლე 30,5 სმ; ყელის სიმაღლე 4,3 სმ; დმ პირის 11,0; მუცლის 25,0; ძირის 7,3; ყურის გასახედის ოვალის სიგრძე 3 სმ (ერთი თითისათვის); სასულეს დმ 0,5 სმ;

557 (12—54:10139; სურ. 587). ქვაბქოთანა მუქ ნაცრისფრად გამომწვარი თიხისა, პირფართო, ოდნავ პირგადაშლილი, მუცელგანიერი ელიფსური მოყვანილობისა). მხარზე ორი ფართო, ღრმა ღარი არტყია;

მკრთალი ღარი მუცელზე ეტყობა. სიმაღლე 16,7 სმ; დმ პირის 20,1; მუცლის 26,7; ძირის 7,5 სმ.

558 (12—54:10142; სურ. 588). ქვაბქოთანა მორუხოდ გამომწვარი თიხისა; პირფართო, რომელიც ოდნავ გადმოშლილი აქვს; ბიკონუსურმუცლიანი. ზედა მუცელზე სამი ფართო ღარი არტყია. სიმაღლე 10,6 სმ; დმ. პირის 17,1; მუცლის 19; ძირის 8,1 სმ.

559 (12—54:10140; სურ. 589). ქოთანის (თუ ღრმა ბადია) ღია ნაცრისფრად გამომწვარი თიხისა; პირმოყრილი, პირფართო, მხრებგანიერი, ძირჩაიწროებული; პირზე, გარედან მკრთალი ღარი არტყია. არქაული იერი აქვს. სიმაღლე 11,0; დმ. პირის 14,5; მუცლის 16,8; ძირის 8,3 სმ.

560 (12—54:10143; სურ. 594). სატევერისპირი, მოკლე, სამკუთხედისებრი; შუაზე ძალიან ქედიანი, ორი ნახვრეტით (ტარისათვის); ფხაალესილი. კარგი ბრინჯაოა. სიგრძე 13,2; სიგანე მხრებში 4,8 სმ.

561 (12—54:10145; სურ. 593). მძივი კარგი ხარისხის ბრინჯაოსი; დაბალი, ბიკონუსური იდეალურად წესიერი მოყვანილობისა. სისქე 0,9; დმ. 1,60 სმ.

562 (12—54:10144; სურ. 592). მძივები ვარდისფერი სარდლონისა (6 ც.). ერთი დაბალცილინდრული, დანარჩენი დიდ-პატარა, მანდარინის მოყვანილობისა. უდიდესი სისქე 1,2; დმ. 1,4 სმ.

აღმოჩნდა 103-ე კვადრატში, მიწის ზედაპირიდან
ორმოსამარხი 129 1,90 მეტრის სიღრმეზე; საფლავი გაჭრილი იყო ღია-
(1889 ს; სურ. ყვითელ თიხნარში; ეჭირა 1,75×1,30 მეტრის შემკვე-
585—612). ლი ფართობი. მიცვალეული მაჰაყაცის ჩონჩხი მო-
თავსებული იყო რიყის ოთხ მოზრდილ ქვას შორის.

თითო ასეთი ქვა იღო ფეხთან, მოშორებით და წელის მიდამოში. მიცვალე-
ბული დამხრობილია აღმოსავლეთიდან დასავლეთისაკენ. იგი იწვა მარჯვენა
გვერდზე თავისუფლად მოხრილი ფეხებით. ამასთან მარჯვენა ფეხი სწორ-
კუთხოვნად ჰქონდა მოხრილი, მარცხენა კი ხერხემალთან მიმართებით ბლაგვ
კუთხეს ქმნიდა. აგრეთვე თავისუფლად მოხრილი ხელები ზეაპყრობილს
უგავდა. მარჯვენა მკლავის ძვალი ბეჭის სახსრიდან ამოვარდნილიყო და
რამდენადმე წინ სახსიკენ გადაადგილებულიყო. ჩონჩხის ძვლების მიხედვით,
ადამიანი საკმაოდ ნაზი აგებულებისა უნდა ყოფილიყო, თუმცა კრანომეტრ-
რიულმა შესწავლამ დაადასტურა მისი მამრობითი სქესი.

სამარხის წმენდისას ჩონჩხთან ნაპოვნი იყო ერთიანად დამპალი ხის
(შესაძლო ძელის) ნაშთები. მიცვალებულისთვის ჩაუტანებიათ ცხვრის ხორ-
ცი, რის დაჰდასტურებელი იყო ამ ცხოველის ძვლების აღმოჩენა ნაწილობ-
რივ თიხის ჭურჭლებში და ნაწილობრივ სამარხის მთელ მოედანზე მიმოფან-
ტულად. გარდა ამისა, საფლავში აღმოჩნდა თიხის შვიდი სხვადასხვა ზომა-
მოყვანილობის შავი ჭურჭელი, რომელთაგან ქოთანი, ცალყურა, ფინჯანი და

ყურიანი კოჭობი თავს გადალმა იყო: სადღვებელი, ქოთათური და ერთი ქილათავანი გულ-მუცლის არეში იდგა, ხოლო ერთი მოზრდილი ქილა თუ დერგი მარცხენა მუხლის თავთან, ცოტა მოშორებით, იყო. მარჯვენა ბარდაყის ძვალზე დაყრდნობილიყო ბრინჯაოს მოკლე ფოთლისებრი უტარო სატევრის პირი. ბრინჯაოსივე ექვს თხელ ფირფიტოვან ისრისპირთავან ერთი თავს გადალმა ეგდო, მეორე წვივთა შორის, მესამე და მეოთხე წელის მიდამოში, ხოლო დანარჩენი ორიც სამარხის სხვადასხვა ადგილზე. ბრინჯაოს გაურკვეველი ნივთის ნატეხი ერთ-ერთ წინაშხრის ძვალთან იყო. ბექს უკან იდო ლახტისთავად გამოყენებული ირმის ტოტებუყავითილი რქის დაშლილი ძირი, რომლის შორიახლოს ობსიდიანის ანატკეცი ეგდო*.

568 (1254:10146; სურ. 596, 598). დერგი მოშავოდ გამომწვარი თიხისა; ნაპრიალები; პირფართო, დაბალყელიანი, მხრებგანიერი, თითქმის სფერულმუცლიანი; ყელის ძირში და მხარზე სამი ფართო და ღრმა ღარი არტყია; მთელი მხარის წნევითი ზოლების მეოხებით პარკეტულად არის შემკული. ჭურჭლის ქვედა მუცელიც შემკულია 9 ფართო ნაპრიალები ზოლით, რომლებიც ძირითადად რადიალურად ვრცელდებიან. სიმაღლე 25,9 სმ. დმ. პირის — 15,7; მუცლის 29,2; ძირის 9,7 სმ.

564 (12—54:10147; სურ. 604, 605). ქვაბქოთანი მონაცრისფროდ გამომწვარი თიხისა; პირფართო, მომრგვალებულბაკოიანი, დაბალყელიანი, ბიკონუსურმუცლიანი; მხარზე (ყელთან ახლოს) ფართო ღრმა ღარი არტყია. ერთი წვრილი ღარი მუცელს გარშემო უვლის. სიმაღლე 17,3 სმ; დმ. პირის 16,8; მუცლის 23,0 სმ; ძირის 8,5.

565 (12—54:10148; სურ. 597, 599). სადღვებელი ქილარუხ-მონაცრისფროდ გამომწვარი თიხისა; რუხპრიალა; პირ-ყელმოტეხილი, კვერცხისებრმუცლიანი, ცალი განივი ყურით, რომლის მარცხნივ სასულე ქიპია გამოყვანილი. ყელის ძირში მკრთალი ტალღისებრი კონცენტრული ღარია; ყურ-პიპს ზემოთ ჭურჭელს მხარზე სამი კონცენტრული ღარი გადასდევს. მხარ-მუცელი ხშირი, წვრილი, ვერტიკალური წნევითი ხაზებით არის დაფარული. შემონახული ნაწილის სიმაღლე 30,5 სმ; დმ. მუცლის 27,5 სმ; ძირის 9,7 სმ; სასულეს 1,2 სმ, ამისივე ნაწილი უნდა იყოს 12—54:10149 ნომრით აღნიშნული ფრაგმენტები.

566 (1—54:10150; სურ. 606, 607). ქოთანი ღია-ვარდისფრად და მოშავოდ გამომწვარი თიხისა (ეს სიშავე ცეცხლის კვალი უნდა იყოს); ოდნავ პირგადმოშლილი, შემალღებულყელიანი, მხრებგანიერი (კვერცხისებრი მუცელიც ეთქმის); ცალყურა, იგი მრგვალგანიკვეთიანია, მხარ-მუცელს აერთებს და შემკულია ლილვაკისებრი ბიბილოთი. მხარზე და ძირის წიბოს ირ-

* სამარხის აღწერილობის გვერდით, მარცხნივ, ავტორს მიუწერია ფანქრით: XIII (ძვ. წ. XIII, ს.—რედ.).

გვლივ მოკლე დაპრეცი ჰდების სარტყელი უვლის. ძალიან კობტა ჰურჰე-ლია. სიმაღლე 14,2 სმ; დმ პირის 10,4 სმ; მუცლის 14,5 სმ; ძირის 6,0 სმ.

567 (12—54:10151; სურ. 609, 809). კ ა თ ხ ა (ამოსაღებ-დასასხმელი ჰურჰელი) მუქნაცრისფრად გამომწვარი თიხისა; პრიალა ზედაპირიანი, მაღალი, ცილინდრული ყელით, ბიკონუსურმუცლიანი. ბრტყელი, ოთხკუთხ-განივკვეთიანი და ოვალური გასახედიანი ყური მხარ-მუცელს აერთებს. ყელ-ზე (პირის ახლოს) სამი, ბიკონუსის წიბოზე ერთი კონცენტრული ღარი არტყია. მხარი ბადურად წვრილი პრიალა ხაზებით არის დაქსელილი. სიმაღ-ლე 14,5; დმ. პირის 10,0; მუცლის 15,5; ძირის 4,5.

568 (12—54: 10152; სურ. 602, 603). ფ ი ნ ჯ ა ნ ი მოშავოდ გამომწვარი თიხისა; შეპრიალა; წინამავლის მსგავსი, ოღონდ პატარა; დაბალი ცილინდ-რული ყელით; მუცელი ელიფსური მოყვანილობისა აქვს. ცალყურა, რომე-ლიც მრგვალგანივკვეთიანია, მხარ-მუცელს აერთიანებს და ზემოდან შემკულია მრგვალ-ბრტყელი პაწია საცერულით. მხარ-მუცელი წვრილად ნაკაწრი ხაზე-ბისგან შემდგარი პარკეტული სახეებით აქვს შემკული. ძალიან კობტა ჰურ-ჰელია. სიმაღლე 8,5 სმ; დმ. პირის 5,7 სმ; ყელის სიმაღლე 1,9 სმ; მუცლის დმ. 9,5 სმ, ძირის დმ. 4,0 სმ.

569 (12—54: 10153; სურ; 600, 601). ს ა ტ ე ვ რ ი ს პ ი რ ი ბრინჯაოსი; მოკლე, ფოთლისებრი; შუაზე მალაქედიანი, ტოლფერდა სამკუთხედის მო-ყვანილობის სატარე ნაწილი ჰქონია, მაგრამ ახლა იგი ძალიან დაზიანებუ-ლია. წვრილი ნახვრეტი უჩანს. ფხაე ალესილი აქვს, სიგრძე 14,2 სმ; სიგანე 6,0 სმ; ქედის სისქე 0,8 სმ.

570 (12—54:10154; სურ. 610, 611). ი ს რ ი ს პ ი რ ე ბ ი ბრინჯაოსი; თხელი, ნესტარისებრი; ქუსლამოღარული; შუაში ნახვრეტიანი ზროში დასა-მაგრებლად. 3 ცალი. დაახლ. თანაბარი ზომისაა. 2,1 სმ; სიგანე 1,9 სმ.

571 (12—54:10157—59; სურ. 610, 611). ი ს რ ი ს პ ი რ ე ბ ი ბრინჯაო-სი; წინამავალთა მსგავსი, ოღონდ მომცროსი, სიფრიფანა და ამის გამო ძა-ლიან დაზიანებული. 3 ც.

572 (12—54:10160). ჩ ქ ი ფ ი ს (?) ფრაგმენტი ბრინჯაოსი; ფირფიტო-ვანი.

578 (12—54:10161, სურ. 612). ლ ა მ ე ლ ა ობსიდიანისა; სამწახნაგა, თავ-ბოლო გადამტვრეული. ზურგის მხარეზე ერთგან ქერქი გამოჰყოლია.

აღმოჩენილი იყო 105-ე კვადრატში, 1,80 მ სიღრმეზე.
ორმოსამარხი 131 საერთოდ ორიენტაცია მოზრდილი ადამიანის ჩონჩხის
(1989, სურ. 613— ძვლები სრულიად უწესრიგოდ იყო სამარხის მთელ
015). მოედანზე მიმობნეული და დამტვრეული. სამარხში
აღმოჩნდა შემდეგი ნივთები*.

* სამარხის აღწერილობის გვერდით, მარცხნივ, ავტორს მიუწერია ფანქრო: XIII (ძე. შ. XIII ს. —რედ.).

574 (12—54:10167; სურ. 614). ლანგარი მონაცრისფროდ გამომწვარი თიხისა; მომცრო; პირსწორი ბაკოთი, დაბალნაპირიანი, დამტვრეულია. სიმაღლე 5,0 სმ; ნაპირის სიმაღლე 11,5 სმ. პირის დმ 23,5 სმ; ბაკოს სისქე 1,1 სმ.

575 (12—54:10166). ლანგარის ფრაგმენტები მურაფრად გამომწვარი თიხისა; დაბალნაპირიანი, პირსწორი ბაკოთი; ფრიალა ყოფილა.

576 (12—54:10168). დოქის მოზრდილი ფრაგმენტი (ყელ-მუტელის ნაწილი) მუქნაცრისფრად გამომწვარი თიხისა. ზედაპირნაპირალები. ყელის ძირში ირგვლივ 4 ღარი არტყია.

577 (12—54:10165). ქილის ფრაგმენტები; თხელკედლიანი, პრიალა ზედაპირიანი (ახლა გადასულია) ჭურჭელი ყოფილა, რომელსაც ყელის ძირზე სამი ღარი გადასდევს. ძირის დმ 9,3 სმ.

578 (12—54:10169; სურ. 615). საკინძი ბრინჯაოსი; თავხვია, წვერისკენ მრგვალი, ყუნწისკენ დაოთხწახნაგებულა; თუმცა ძლიერ კოროზირებულია მაინც ჩანს წახნაგებზე თევზიფხური სახეების კვალი. სიგრძე 8,4 სმ; სიგანე (წახნაგისა) 0,3 სმ.

ამავე სამარხში იყო ირმის რქის ძირი, გახვრეტილი და ლახტისთავად გამოყენებული.

ორმოსამარხი 151
(1939 წ., S; სურ.
616—625).

ვაითხარა 127-ე კვადრატში, მიწის ზედაპირიდან 1,70 მეტრის სიღრმეზე, იგი ნაწილობრივ (მიცვალე-ბულის თავის ნაწილში) დანგრეული იყო იმის გამო, რომ აღმოსავლეთის მხარეზე ედგა 148-ე (კრამიტოვანი) სამარხი, რომლის გამართვისას უნებლიედ დაზიანებულა თავის ქალა, თიხის ჭურჭელი და ზოგიერთი სხვა ინვენტარიც. ამას ადასტურებს ის გარემოება, რომ აღმინანის თავის ქალის და შავი თიხის ჭურჭლის ფრაგმენტები, აგრეთვე ამავე 151-ე ორმოსამარხის სარდლონის ორი მძივი 148-ე კრამიტსამარხზე მიყრილ მიწაში აღმოჩნდა. სამარხ ორმოს ეჭირა, 0,70×0,60 მ მომცველი ფართობი, რომელზედაც მარჯვენა გვერდზე თავისუფლად ხელ-ფეხ მოხრილი ესვენა ბავშვის (დაახლოებით 6—7 წლის ბიჭის) ერთობ ცუდად დაცული ჩონჩხი. ზეაპყრობილი ხელები ნაწილობრივ რიყის დიდ ქვაზე ჰქონდა მიცვალებულს დასვენებული. თავის ქალისგან მხოლოდ ქვედაყბის რამდენიმე ფრაგმენტი შემონახულიყო. ჩონჩხი ზუტად აღმოსავლეთიდან დასავლეთისაკენ იყო დამხრობილი. მიცვალებულს ახლდა შემდეგი ინვენტარი: შავად გამომწვარი თიხის დიდი საღლეველი, რომელსაც ყური ძველთაგანვე მოტეხილი ჰქონდა — უკანანათან ოღნავ დამრეცად იდგა. ბრინჯაოს მოკლე, უტარა ფოთლისებრი სატევრისპირი, რომელიც გათხრისას მარჯვენა შარძაყის ძვალზე იდო, ცხადია, თავის დროზე წელში გარქობილი ექნებოდა. მიცვალებულს წვივებზე სათითაოდ ეკეთა ბრინჯაოს საკანჭურები. აქვე იყო ლულოვანი ძვლის 7 მძი-

ვი; ნეკნებში — პასტის 22 მძივი იყო, ყელის არეში — სარდიონის 31 მძივი*.

570 (12—54:10217; სურ. 618, 619). საღვებელი ქილა მუქ ნაცრისფრად გამომწვარი თიხისა; მომრგვალებული ბაკოთი, მოძალლო ყელიანი, კვერცხისებრტანიანი. განივრად მიძერწილი ყური აღრევე მოსტეხია და დაკარგულა. მის მარცხნივ სასულე კიპია. ნაპრიალები გადასულია. ჭურჭელს მხარზე ირგვლივ გადასდევს მკრთალად ნაქაწრი ტალღისებრი ხაზი და 4 ღარი. სიმაღლე 28,3 სმ; ყელის სიმაღლე 3,7 სმ; დმ პირის 10,4 სმ; მუცლის 25,0 სმ; ძირის 8,9 სმ.

580 (12—54:10218; სურ. 617). სატევერისპირი ბრინჯაოსი; მოკლე, ფოთლისებრი მოყვანილობისა, შუაზე მაღალქედიანი და ორნამენტისანი; ფხალესილი: სატარე ნაწილი ტოლფერდა. სამკუთხედის ფორმისაა. სიგრძე 16,0 სმ; უღ. სისქე 5,0 სმ; ქედის სისქე 9,7 სმ.

581 (12—54:10219—20; სურ. 622). სამაჯურები ბრინჯაოსი, საკანჭურებად გამოყენებული; წყვილი პირგახსნილი რგოლია 3 მმ მავთულისა. რომელსაც ზედაპირი განივი კლებებით აქვს დაკეპნილი მუხლებისებრად. დმ 5,3 სმ;

582 (12—54:10221; სურ. 620). მძივები ვარდისფერი სარდიონისა; მრგვალი, სფერული, ძირითადად მანდარინისებური, დიდ-პატარა, 31 ც. უღ. დმ 1,5 სმ;

588 (12—54:10222; სურ. 621). მძივი მინისებრი პასტისა; მრგვალი; წვრილი.

584 (12—54:10223; სურ. 624, 625). მძივები ანტიმონისა (ან მინისებრი პასტისა), იასპისმაგვარი (14) და წიწიბურისებრი (7). წვრილი.

585 (12—54:10224; სურ. 623). მძივები კურდღლის (?) ლულოვანი ძელისაგან ნაკეთები; 7 ცალი. უღ. სიგრძე 1,1 სმ; უღ. დმ 0,6 სმ.

გათხარა 141-ე კვადრატში; აღმოჩნდა 2,70 მ სიორმოსამარხი 17[±] ღრმეზე. ჩონჩხსა და ჩატანებულ ნივთებს ეპირა (1940 წ., s სურ. 1,60×1,10 მ მომკველი ფართობი. ცუდად დაცული

620—640). ჩონჩხი საშუალო სიმაღლის მამაკაცისა იწვა მარჯვენა გვერდზე. თავით აღმოსავლეთისკენ, დაშხობილი, თავისუფლად ფეხებმოკეცილი და ხელბაპყრობილი ისე, რომ ხელები სახის წინ მოდიოდა. ბევრი წვრილი ძვალი, მაგ., მალეზი, ნეკნები და ფალანგები გადაადგილებული იყო. მიცვალებულს „სასთუმალად“ ედო დიდი რიყის ქვა, მეორე კი, შედარებით მომცრო, სახის წინ, წყვილიყ ფეხების არეში ეწყო.

* სამარხის აღწერილობის გვერდით, მარცხნივ, ავტორს მოუწერია ფანქრით: გბ I, XIII (გვანბრინჯო I, ძე წ. I, ს.—რელი).

მიცვალეზულს ჩატანებელი ჰქონდა შავად გამომწვარი თიხის ექვსი ჭურჭელი, რომელთაგან ჩანი, ლანგარი და სადღვებელი თავის მახლობლად ეწყო, ხოლო ქოთანს უკან ტანთან და ორი მოზრდილი ქილა წვივთა მახლობლად იდგა. დიდი ქილის მახლობლად ირმის რქის ლახტისთავი იყო; მუცლის არეში ცხვრის ორი კოჭი, ბრინჯაოს მოკლე, უტარო სატევრისპირი და ორიც სამკუთხა ფირფიტოვანი ისრისპირი. უკან, წელის მიდამოში, აღმოჩნდა სპირალური სახეებით შემკული ბრინჯაოსივე ბალთა. გარდა ამისა, სამარხში მიმობნეული იყო წვრილფეხა რქოსანი პირუტყვის ძვლები და მცირეოდენი ხის ნახშირის ფრაგმენტები*.

586 (12—54:11522; სურ. 630, 631). სადღვებელი ქილა და ნაცრისფრად გამომწვარი თიხისა; პრიალაზედაპირიანი (გადასულია); მომრგვალებული ბაკოთი, ყელმადალი, კვერცხისებრტანიანი. მხარზე განივად მიძერწილი ყური ჰქონია (მოტეხილი და დაკარგულია), მის მარცხნივ — საკმაოდ ამოსული სასულე ჭიბი. ყელის ძირზე ტალღოვანი ღარია ამოკაწრული. მხარზე კი წყვილი ტალღოვანი ხაზი ორ ღარს შორის არის მოთავსებული. მთელს ტანზე ვერტიკალური წნევეთი ზოლები ეტყობა, წვრილი (აღბათ კენჭით დატანილი. სიმაღლე 31,5 სმ; ყელის 4,3; დმ პირის 11,1; მუცლის 17,0; ძირის 11,1.

587 (12—54:11523; სურ. 627, 628). დერგი ნაცრისფრად გამომწვარი თიხისა; ნაპრიალები (გადასულია), პირფართო, მრგვალბაკოიანი, განიერ-მუცლიანი; ყურთა მაგიერ ბრტყელფართო (6,5 სმ) მორჩები აქვს ხელის ამოსადებად. მხარზე შემოვლებული ფართო, ღრმა ღარი და მათ შორის წარმოქმნილი ბეჭები ჭურჭლის ამ ნაწილს გოფირებულ სახეს აძლევს. სიმაღლე 27,0 სმ; დმ პირის 24,3 სმ; მუცლის 33,0 სმ; ძირის 9,9 სმ.

588 (12—54:11524; სურ. 629). ქოთანს შავ-მურად გამომწვარი თიხისა; ზედაპირხაოიანი; ოდნავ პირგადმოშლილი, მხრებდაქანებული. ქვედა მუცელზე 7 კონცენტრული ღარი უვლის, ძირის წიბოს დამრევი ჭდეები, ხოლო თვით ძირს სპირალური ღარი. კახური ტიპის ჭურჭელია. მხარზე ხორბლისებრი ჭდეებია. სიმაღლე 15,8 სმ; დმ პირის 12,4 სმ; მუცლის 16,7 სმ; ძირის 8,5 სმ.

589 (12—54:11525; სურ. 632, 633). ლანგარი ნაცრისფრად გამომწვარი თიხისა; პირფართო მომრგვალებული ბაკოთი, დაბალნაპირიანი: დამტვრეული, ნაკლული. სიმაღლე 7,3 სმ; ნაპირის სიმაღლე 2,3 სმ; დმ პირის 30,9 სმ; ძირის 9,9 სმ.

590 (12—54:11526). ქილის ფრაგმენტები შავად გამომწვარი თიხის-

* სამარხის აღწერილობის გვერდით, მარცხნივ, ავტორს მიუწერია ფანქრით: XIII (ძვ. წ. XIII ს.—რედ.).

სა; ნაპრიალები (გადასულია); ყელგამოყოფილი; ყელის ძირში ფართო ღრმა ღარი გადასდევს. მხარზე ბაღურა (რომბული) სახეებია.

501 (12—54:11527; სურ. 634, 635). სატევერისპირი ბრინჯაოსი; მოკლე, ფოთლისებრი, შუაზე მკვეთრ და მაღალქედიანი; სატარე ნაწილი ძალიან დაბალ ტოლფერდა სამკუთხედს მიუგავს, სადაც წყვილი ნახვრეტია ტარე დასამაგრებლად. ფხაალესილი პირი ძალიან აჩენილია. ახლავს ცალი მანქვალი. სიგრძე 15,5 სმ; უღ. სიგანე 5,5 სმ; ქედის სისქე 0,8 სმ.

502 (12—54:11528—29; სურ. 638, 640). ისრისპირები ბრინჯაოსი, თხელი, ნესტარისებრი, ფუძემოლოარული სამკუთხედის მსგავსი; ცალ-ნახვრეტიანი; 2 უ. სიგრძე 3,7 სმ; სიგანე ფრთებში 1,7 სმ.

503 (12—54:11531; სურ. 636, 637). ბაღურა სარტყლისათვის ბრინჯაოსი; ბრტყელი, ნახვევარმთვარისებრი (თუ ნალისებრი): წინაპირზე ამოკაწრულია სამთავა ჩახვეული სპირალი, უკანა პირზე ერთ სწორ ხაზზე გამწკრივებული სამი ყუნწი, ხოლო ამათ საპირისპიროდ გამოსაყრელი კავია გამოყვანილი, რკალის სიმაღლე 4,0 სმ; ქორდის სიგრძე 4,9 სმ; სისქე 0,25 სმ.

504 (12—54:11534). ლახტისათვის ფრაგმენტები ირმის რქისაგან გამოჭრილი.

505 (12—54:11532—33; სურ. 638). კოჭები ცხვისა, პაწია, 2 ც.

ეს სამარხი აღმოჩნდა უბანზე, რომელსაც ადგილობ-
ორმოსამარხი 281 რივი მოსახლეობა ფიქრის გორას ეძახის, 0,85 მ სი-
(1940, s სურ. ღრმეზე გარშემორტყმული უნდა ყოფილიყო რივის
041—644). ქეებისაგან შემდგარი წრით, რომელიც ადგილ ალაგ

დარღვეული იყო, ალბათ გვიან ხანაში ამ ფართობზე ქვასამარხების გამართვის გამო. ამ წრის მოზრდილი ნაშთი რკალის სახით შემორჩენილიყო მხოლოდ დასავლეთის მხარეზე. ამ სავარაუდო წრის ცენტრში (დაახლოებით) აღმოჩნდა ჩონჩხის ნაშთი, სახელდობრ, თავის ქალისა და კიდურთა ფრაგმენტები. ამათი განლაგების მიხედვით ჩანდა, აღნიშნავს საფლავის გამთხრელი მ. ივამჩენკო, რომ ჩონჩხი თითქოს უნდა წოლილიყო მარცხენა გვერდზე, მოხრილად, თავით ჩრდილოეთისაკენ დამხრობილი. სამარხის ფართობი 1,10×0,90 მ უდრიდა.

მიცვალბებულს თავის არეში მორუხო თიხის ფინჯანი და ჯამი ეწყო. მუხლების წინ კი ქოთანნი. გულმკერდის მახლობლად ბრინჯაოს თავხვია საკინძი ილო; მენჯს უკან (წარმოსახვით) შუბისპირი იყო, ხოლო ბარძაყთა შორის მოკლე უტარო, ფართოქედიანი, ძირითადად აღისებრი მოყვანილობის სატევერისპირი*.

506 (12—54:11660; სურ. 641). ჯამი მონაყრისფროდ გამომწვარი თი-

* სამარხის აღწერილობის გვერდით, მარცხნივ, ავტორის მიუწერია ფანქით: გბ. I, XIII (გვიანბრინჯაო I, ძე. წ. XIII ს.—რედ.).

ზისა; გაპრილებული ყოფილა (ახლა გადასულია); ღრმა, პირფართო, მომრგვალებული ბაკოთი, მაღალნაპირიანი, რომელიც ოდნავ შიგნით არის გადაწეული. ოდნავ ქუსლგამოყოფილია. პირ-გვერდის ნაწილი აკლია. სიმაღლე 7,5 სმ; ნაპირის სიმაღლე 6,3 სმ; პირის დმ 16,7 სმ; კეცის სისქე 0,7 სმ.

597 (12—54:11661). ფ რ ა გ მ ე ნ ტ ე ბ ი სამი სხვადასხვა თიხის ქურკლისა; მქისე თიხა ყოფილა, უმორგეოდ ნაძერწი, ზედაპირი ღიაფრად, შიგნით მოშავოდ გამომწვარი ჩანს. თითქოს არქაული იერისაა.

598 (12—54:11662; სურ. 642); ს ა ტ ე ვ რ ი ს პ ი რ ი ბ რ ი ნ ჯ ა ო ს ი; მოკლე, ალისებრი მოყვანილობისა; ფართო, სქელი, თავგადასწორებული ქედით, ისე რომ ეს უქანასენელი ზუსტად იმეორებს პირის საერთო მოყვანილობას. მორკალულ სატარებზე წყვილი ტარსამაგრი მანკვალი აქვს. შუაზე გატეხილია; ანალიზი გაკეთებული არის. სიგრძე 17,0 სმ; უდ. სიგანე (მხრებში) — 5,4 სმ; ქედის სისქე 0,6 სმ.

599 (12—54:11663; სურ. 643). შ უ ბ ი ს პ ი რ ი ბ რ ი ნ ჯ ა ო ს ი მასრაგახსნილი; მოკლე ფოთლისებრი პირი აქვს. მასრაზე წყვილი ნახვრეტია ტარზე დასამაგრებლად. პირის ნაწილი ჩამოშლილია. სიგრძე 15,3 სმ; აქედან პირზე 5,7 სმ მოდის.

600 (12—54:11664; სურ. 644). ს ა კ ი ნ ძ ი ბ რ ი ნ ჯ ა ო ს ი; მრგვალღეროიანი, თავხვია, სიგრძე 6,7 სმ.

აღმოჩენილი იყო 129-ე კვადრატში. სამარხის თავზე ორმოსამარხი 160 ბლომად იყო შეზვიენული მსხვილი რიყის ქვა. ზრდა- (1939 s; სურ. სრული ადამიანის ჩონჩხი თუმცა ძალიან დაშლილ- 645—659). დაფანტული იყო, მაგრამ თითქოს, აპბობს გამთხრელი, მიცვალებული მარცხენა გვერდზე, თავით ჩრდილოეთისკენ დამხრობილი, ხელფეხმობრილი ყოფილა დასვენებული. სამარხში აღმოჩნდა ზარის ძვლები, თითქმის მთელი ჩონჩხი, კუხრისა და აგრეთვე კუს ჯავშნის ფრაგმენტები. კუს ძვლების აღმოჩენა, შენიშნავს მ. ივაშჩენკო, არ შეიძლება შემთხვევით გარემოებას მიეწეროსო. ეს შენიშვნა მით უფრო სარწმუნოა, რაც ცნობილი გახდა სამარხში კუს ჩატანების ოთხი შემთხვევა მინგეჩაურის სამაროვანზე.

მიცვალებულს ახლდა 15 თიხის ქურქელი და ეამრავი, უმთავრესად საღიაცო ინვენტარი*.

601 (12—54:10236; სურ. 645). გ ო ზ ა უ რ ი შავად გამომწვარი თიხისა; შავპირილა; ოდნავ პირგადმოშლილი, მომალღო, ცილინდრულყელიანი, მუცელგანიერი, ოდნავ ამოზრტული ძირი აქვს, ცალყურა, მრგვალღერა ყური პირს მხართან აერთებს; მისი ზედაპირი თევზიფხური ჭდეებით არის შემკუ-

* სამარხის აღწერილობის გვერდით. მარცხნივ, ავტორს მიუწერია ფანქრით: გბ. I, XIII (გვიანბრძიჯო, ძვ. წ. XIII ს.—რედ.).

ლი. მხარზე ყურს ქვემოთ აბეჭებული ზოლი შემოსდევს. მხარზევე ცხრა სამკუთხედიოთა გამოყვანილი სოლური ორნამენტი (სქემა: ზემოდან ქვემოთ 1—2—3—4 (5—6). სიმაღლე ჭურჭლის 29,5; ყელის 7,0; დმ პირის 11,7; მუცლის 29,1; ძირის 10,5 სმ.

602 (12—54:10245; სურ. 650). ქილა (დერგიც ეთქმის) შავ-ლევად გამომწვარი თიხისა; პრიალა, პირმოყრილი, ფართობაკოიანი, რომელიც თევზი-ფხური სახეებით არის შემკული. მუცელგანიერი (სფერულიც ეთქმის), ძირბრტყელი, ოდნავ ქუსლგამოყვანილი. მხარზე ოთხი ღრმა ღარია; პირველ ორ ღარს შორის ტალღური ორნამენტის სარტყელია. სიმაღლე 23,0 სმ; დმ პირის 20,5; მუცლის 32,1; ძირის 11,0 სმ.

603 (12—54:10237; სურ. 651). ქილა (დერგიც ეთქმის) შავ-ლევად გამომწვარი თიხისა; პრიალა; პირგადმოშლილი, მუცელგანიერი: ძირჩაეწროებული; მხარი ხშირი ღარებითა და ტალღური ხაზებით არის შემკული. სიმაღლე 25,5; დმ პირის 15,0; მუცლის 29,5; ძირის 9,0 სმ.

604 (12—54:10235; სურ. 648). ქილა (დერგიც ეთქმის) რუხფრად გამომწვარი მქისე თიხისა; პირფართო და ჩაჭრილი სახურავის მოსარგებად, ფართოქობიანი, ყელდაბალი, მხრებგანიერი (კვერცხისებრი ტანიც ეთქმის); ძირდაკეჭნილი ირიბად. მხარი კონცენტრული ღარებითა და წყვეტილი ქდე-ხაზებით არის შემკული. სიმაღლე 24,0; დმ პირის 20,1; მუცლის 29,0; ძირის 10,9 სმ. ქობის სისქე 1,2;

605 (12—54:10238; სურ. 649). ქოთანი რუხფრად გამომწვარი თიხისა; ნაპრიალები; ოდნავ პირგადმოშლილი, დაბალყელიანი, მუცელგანიერი, ეიწრო და ბრტყელძირიანი. სიმაღლე 14,5; დმ პირის 9,9; მუცლის 17,5; ძირის 7,5 სმ.

606 (12—54:10239; სურ. 655). კოჭობი რუხფრად გამომწვარი მქისე თიხისა; უმორგვოდ ნაძერწი, პირფართო და ქობიანი პირი აქვს; ყელგამოყოფილი, მხრებდაქანებული და მუცელგანიერია. მხარი კონცენტრული ღარებითა და ფრჩხილისეული ნაპღვეი სახეებით აქვს შემკული. უფრო წვრილი ღარები და მათ შორის ირიბად დატანილი ქდეებით არის შემკული ქვედა ტანიც. ძირის წიბოც ირიბად არის დაკეჭნილი. სიმაღლე 11,5; დმ პირის 10,7; მუცლის 13,1; ძირის 5,7 სმ, ქობის სისქე 0,9;

607 (12—54:10240; სურ. 652). კოჭობი შავად გამომწვარი თიხისა; პრიალა, ოდნავ პირგადმოშლილი, მუცელგანიერი, ბრტყელძირიანი. მხარზე კონცენტრული მკრთალი ღარია. სიმაღლე 10,3; დმ პირის 8,5; მუცლის 12,5; ძირის 4,7 სმ.

608 (12—54:10241; სურ. 654). კოჭობი შავად გამომწვარი თიხისა; ნაპრიალები; პირი თხელი და ოდნავ გადმოშლილი აქვს, მხრებდაქანებული, ბიკონუსურმუცლიანი, ოდნავ ქუსლგამოყოფილი; მხარ-მუცლის საზღვარზე

წყვილი მკრთალი ღარი არტყია. სიმაღლე 7,2; დმ პირის 6,2; მუცლის 10,0; ძირის 4,0 სმ.

609 (12—54:10242; სურ. 653). კოჭობი (სამარილე უნდა ყოფილიყო) რუხფრად გამომწვარი თიხისა; უმორგვოდ, ხელით ნაძერწი; პაწია; პირფართო, ბიკონუსურმუცლიანი. ყელის გარშემო მცირე ირიბი ნაქღვევები, მხარზე სამი კონცენტრული ღარი, მუცლის წიბოს გარშემო — ნეკისეული პაწია ღრმულები აქვს. ძირის წიბო ირგვლივ დაკეპნილია. სიმაღლე 5,5; დმ პირის 5,0; მუცლის 6,4; ძირის 2,6 სმ.

610 (12—54:10244; სურ. 646). სურა (ჭიქლა) შავად გამომწვარი თიხისა; საგულდაგულოდ შავად ნაპრიალები, ოდნავ პირგადმოშლილი, მსხალი-სებური ტანი აქვს. მხარზე ქუქსი მკრთალი ღარი არტყია.

611 (12—54:10243; სურ. 647). სურა (ჭიქლა) ყოველმხრივ წინამავლის მსგავსი, ოღონდ მომცრო პროპორციებისა. სიმაღლე 8,5; ყელის სიმაღლე 3,9; დმ პირის 4,2; მუცლის 7,7; ძირის 4,1 სმ. ორივე ჩინებული ნახელავია. გვ. ბრინჯაოს აღრეულ ეტაპს ეკუთვნის.

612 (12—54:10246; სურ. 659). საკიდო ზანზალაკი ბრინჯაოსი; მსხლისებრი მოყვანილობისა, მრგვალყუნწიანი და მხრებდაფანჯრული. გვერდგამომტვრეულია. სიმაღლე 3,7 სმ.

613 (12—54:10247; სურ. 657). მახათი ბრინჯაოსი, გრძელი, გადმოკეცილი ყუნწით, წვერმოკაული. სიგრძე 20,9; უდ. სიშსხო 0,4 სმ.

614 (12—54:10247). ბრინჯაოს თხელფურცლოვანი სამაჯური სფრაგმენტები. სისქე (ვარაუდით) 3,5 სმ.

615 (12—54:10249; სურ. 658). კილიტები ბრინჯაოსი, ნახევარსფერული, გარდიგარდმო ყუნწიანი, 50 ც. ერთ-ერთი ნიმუშის სიმაღლე 0,6 სმ; დმ 0,8 სმ.

616 (12—54:10250). რგოლები ბრინჯაოს ძეწყვისა; ოვალური მოყვანილობისა; 4 ფრაგმენტი. უდ. ფრაგმენტის დმ 1,3; სისქე 0,9 სმ.

617 (12—54:10251—52). ჩიტის ქანდაკების ფრაგმენტები; ბრინჯაოსი; ძალიან დაშლილი. 9 ფრაგმენტი.

618 (12—54:10253). ფრაგმენტები ბრინჯაოს თხელფურცლოვანი განივლერაკიანი ლილების (დაახლოებით სამისა). 9 ფრაგმენტი.

619 (12—54:10256). მძივები ბრინჯაოსი; პაწია; კასრისებური: 3 ცალი. ნიმუშის სიგრძე 0,4; დმ 0,7 სმ.

620 (12—54:10254; სურ. 656). მძივები მუქი მოწითალო-მოთეთრო ხარდიონისა, უმეტესად დაბალცილინდრული, ზოგიც მომრგვალებული, წვრილი. ერთი დიდია, ბრტყელ-ოვალური, ექვსწახნაგა, ორივე მხრიდან ნახვრეტიანი მძივის სიგრძე 1,5; 1,2 სმ.

621 (12—54:10255). მძივეები მოთეთრო-მოყვითალო პასტისა; დაბალცილინდრული, წვრილი. 3 ცალი.

ორმოსამარხი 162 (1940, N; სურ. 660—663). გაითხარა VII ფართობის აღმოსავლეთ ნაწილში, ზედაპირიდან 2,12 მ სიღრმეზე. საფლავს ნაწილობრივ დიდი ფილაქვა ხურავდა; გარდა ამისა, მას შემოწყობილი ჰქონდა რიყის ქვები, რომელთაც საფუძვლად მასიური, ნაგლეჯი ქვები ეგო. აშკარაა, მიცვალებულს ირგვლივ ქვების ყორე ერტყა. საფლავის მოედანი უდრიდა $1,45 \times 0,90$ მეტრს. მიცვალებული ესვენა მოხრილად მარცხენა გვერდზე. თავით სამხრეთ-აღმოსავლეთისაკენ, მენჯის ძვლები გადაადგილებული, ხოლო მარცხენა ფეხი მარჯვენაზე ნაკლებ მოხრილი იყო, ხელები სახესთან ეწყო.

მიცვალებულს თან შემდეგი ინვენტარი ახლდა: შავი თიხის ჯაპი სახის წინ, ცალყურა ფინჯანი თავის წინ, მის სამხრეთ-დასავლეთით, ცალყურა ჯვებქოთანა — გულმეკრდის არეში; ჭურჭლები მკირედ ორნამენტირებულია. ბრინჯაოს რომბულთავიანი მახათი — გულმეკრდის არეში, ობსიდიანის ანატეცები (2 ც.) — მუცლისა და კისრის არეში*.

622 (12—54:4593; სურ. 660). დოქი მონაცრისფრო ლეგად გამოჰწვარი თიხისა; რუხპრიალა; ფართო ძაბრისებრპირიანი, მუცელგანიერი, ცალყურა. იგი მრგვალგანიკვეთიანია და მხარს პირთან აერთებს (აღრვევ მოტეხილი და დაკარგულია); პირ-ყელზე გარედან ოთხი, მხარზე კი სამი ღარი გადასდევს სარტყელად. სიმაღლე 26,5; დმ პირის 10,5; მუცლის 26,0; ძირის 9,1 სმ.

623 (12—54:4594; სურ. 663). ქოთანი მურა ზედაპირიანი, ხელით ნაძერწი (უმორგვოდ), მომრგვალებული ბაკოთი, პირგადმოშლილი, დაბალყელიანი, მხრებგანიერი. ცალყურა, იგი ბრტყელგანიკვეთიანია, აერთებს ჭურჭლის მხარ-მუცელს და ზედნაძერწი საცერული აქვს. მხარზე და ძირს ირგვლივ ხორბლისებური ჭდეების სარტყელი გადასდევს. სიმაღლე 14,3 სმ; დმ პირის 11,5 სმ; მუცლის 16,5 სმ; ძირის 7,1 სმ.

624 (12—54:4592; სურ. 661). სასმისი ღია მონაცრისფროდ გამოჰწვარი თიხისა, დაბალი ტოლჩისმავგარი, ოდნავ პირგაშლილი, წელში გამოყვანილი, ცალყურა. პირსა და მუცლის წიბოს შორის 10 მკრთალი ღარი შორიდან ჭურჭლის ტანს გოფირებულის იერს ანიჭებს. შეკოწიწებულია. სიმაღლე 8,1 სმ; დმ პირის 9,0 სმ; ძირის 5,0 სმ.

625 (12—54:4591; სურ. 662). ჯამი შავპრიალა თიხისა; მაღალნაპირიანი, ღრმა; თანაბრად კალთებდაქანებული და ოდნავ ქუსლგამოყოფილი.

* სამარხის აღწერილობის გვერდით, მარცხნივ, ავტორს მიუწერია ფანქრით: გბ. I—II, XIII (გვიაზბრინჯაო I—II. ძვ. წ XIII ს. —რედ.).

გარედან ნაპირის ღარზე მკრთალი ღარების ნაკვალევი. სიმაღლე 8,5 სმ; ნაპირის 2,3 სმ; ქუსლის 0,4 სმ; ღმ პირის 24,0 სმ; ძირის 9,5 სმ.

626 (12—54:4595). მ ა ხ ა თ ი ბრინჯაოს წვრილი მავთულისა. ეტყობა, ყუნწმოკეცილი ყოფილა. ყუნწიცა და წვერიც მცირედზე მოტეხილა. სიგრძე 13,1 სმ.

627 (12—54:4596). ა ნ ა ტ კ ე ც ი შავი კვამლა ობსიდიანისა; სამკუთხედის მსგავსი მოყვანილობისა; დაუმუშავებელი.

628 (12—54:4597). ანამტკრევი შავი ბულოვანი ობსიდიანისა, უფორმო; ატიპიური.

III. ბ ვ ი ა ნ ბ რ ი ნ ჯ ა ო II. ძვ. წ. XII—XI საუკუნეების სამარხბული კომალმასხა

ორმოსამარხი 140 წილში, 2,00 მ სიღრმეზე. იგი მოთავსებული იყო (1939 წ., N; სურ. 133-ე სამარხის სამხრეთ მხარეზე, მხოლოდ უფრო

664—668).

ლრმა, ისე, რომ 140-ე სამარხის ნაწილი 133-ე ქვეშ მოდიოდა. საფლავის ორმო გაჭრილი იყო ღია-ყვითელი თიხნარის ფენაში. შიგ საშუალოზე მაღალი ტანის ადამიანის კარგად დაცული ჩონჩხი იწვა მარჯვენა გვერდზე, თავით აღმოსავლეთისაკენ დამხრობილი; თავისუფლად ჰქონდა მოხრილი ფეხები (ბარძაყის ძვალთა მიმართება ხერხემალთან სწორ კუთხეს ქმნიდა), ხელები იდაყვიში მოხრილი და ზეაპყრობილი ჰქონდა. თავთან ორი მოზრდილი რიყის ქვა ედო „სასთუმალისებრ“. ორი მომცრო ქვაც ფეხებთან იდო აქეთ-იქით. თავის ქალა წინ გადმოგორებულა და ჯამში ჩამხობილა, გარკვევით ჩანდა გადმობრუნებული ზედაყბა, ქვედა ყბა კი ადგილზე დარჩენილიყო. საფიქრებელია, რომ იგი სასთუმალზე იყო შემალღებთ და სახურავის ჩაქცევისას გადმოგორდა. გარდა ამისა, ზედა (№ 113) სამარხის გამართვაე ქვემოთ მოთავსებულისთვის საბედისწერო გამოდგა. მიცვალებულს ჩატანებული ჰქონდა თიხის ორი ქურჭელი; მათგან იდაყვთან იდო ღრმა ჯამი. რომელშიაც, როგორც ზემოთ შევნიშნეთ, თავის ქალა იყო. ტერფებთან იდგა მაღალი, ცალყურა სადღეებელი. მარჯვენა მჯგის ძვლებზე იდო ბრინჯაოს მოკლე სატყერისპირი. ბრინჯაოს ოთხ ბრტყელფირფიტოვან ისრისპირთაგან ერთი წყვილი ნეკნებზე, მეორე წყვილი კი ერთ-ერთი ლავიწის ძვალზე აღმოჩნდა. თავ-ყელის არეში დაფანტული იყო სარდიონის მოდილო მრგვალი 24 ცალი მძივი. ზემოთ

აღნიშნულ რაიის ორ წეველ ქვათა გარდა რამდენიმე ასეთი ქვა წვივთანაც, მოშორებით, ეყარა*.

620 (12—54:2723; სურ. 664). სადღევე ბელი თიხისა; ღია ნაკრისფრად გამომწვარი; ნაპრიალები ზედაპირით, მაღალი, ოდნავ პირგადმოშლილი, კვერცხისებრტიანიანი, ცალყურა. ყური მრგვალგანივკეთიანია და განივად არის მიძერწილი მხარზე; აქვე ამავე დონეზეა დატანებული სასულე (კიბი); ყელის ძირში ტალღისებრი ხაზის სარტყელია, მხარზე კი 7 მკრთალი ირგვლივი ღარი. სიმაღლე 34,5 სმ; დმ პირის 11 სმ; მუცლის 27,5 სმ; ძირის 11,0 სმ; სასულეს დმ 0,4 სმ.

630 (12—54:2722; სურ. 665). ჯამი შავ-ლევად გამომწვარი თიხისა; პირგადაშლილი, სწორბაკოიანი; მკვეთრად დაქანებული კალთები ვიწრო ძირში გადადის. სიმაღლე 5,5 სმ; დმ პირისა 20,3 სმ; ძირის 6,0 სმ; ბაკოს სისქე 0,8 სმ.

631 (12—54:2728; სურ. 666). სატევერისპირი ბრინჯაოსი, მოკლე; ტარშერჩენილი; ძირითადად ტოლფერდა სამკუთხედის მოყვანილობისა, შუაზე მაღალქედიანი, ორმანქელიანი; ფხალესილი. სიგრძე 18,1 სმ; უღ. სიგანე (ვადასთან) 6,2 სმ.

632 (12—54:2724). ისრისპირი ბრინჯაოსი; თხელფირფიტოვანი; სამკუთხა; ამოღარული; წვერთან ახლოს ნახვრეტი აქვს ზროზე დასამარებლად; სიგრძე 3,0 სმ.

633 (12—54:2725). ისრისპირი ბრინჯაოსი; თხელფირფიტოვანი; წვერი წატეხილი აქვს.

634 (12—54:2726; სურ. 668). ისრისპირები ბრინჯაოსი, ფირფიტოვანი; აღწერილთა მსგავსი, ოღონდ მომცრონი: წვერწატეხილი. 2 ცალი.

635 (12—54:2127; სურ. 667). მძივები ღია-მოწითალო თუ ვარდისფერი სარდონისა; მანდარინისებრი.

ორმოსამარხი 163 აღმოჩნდა 134-ე კვადრატში, 0,85 მ სიღრმეზე. ბავ (1980, s; სურ. ლოეთით მიქცეული, ფეხებმოხრილი. იდაყვი მოხრილი ხელები კერტებით სახის წინ ეწყო. მიცვალებულს ჩატანებული ჰქონდა წვრილფეხა რქოსანი პირუტყვის ნაწილები, როგორც ჩანს, ცხვრისა. გარდა ამისა, მას თან ახლდა შავი თიხის 8 კუბიკელი და ბრინჯაოს გრძელი გვერგვი*.

636 (12—54:10262; სურ. 671, 672). ბადიასაწურავი შავ-ლე-

სამარხის აღწერილობის გვერდით, მარცხნივ, ავტორს მიუწერია ფანქრით: გბ. II, XIII—XII (გვიანბრინჯაო II, XIII—XII სს.—რედ.).

გად გამომწვარი თიხისა; დაბრტყელებულბაკოიანი, ოდნავ პირმოყრილი, მხარმუცლის საზღვარზე თითქოს წიბო იქმნება, ბრტყელძირიანი. პირის ქვე-
მოთ, გარედან, სპი ტალღოვანი ღარი არტყია გარშემო. სიმაღლე 8,5; დმ
პირის 22,5; ძირის 10 სმ.

637 (12—54:10268; სურ. 674). ქილა (საყუავილე?) შავ-რუხად გამომ-
წვარი თიხისა; პირგადმოშლილი, ყელმაღალი, მხრებდაქანებული, სფერულ-
მუცლიანი, რამდენადმე ამობურცულძირიანი. მხარზე 14 ღრმა კონცენტრუ-
ლი ღარი არტყია. სიმაღლე 23,3; დმ პირის 10,9; ყელის 21,5; ძირის 6,5 სმ.

638 (12—54:10269; სურ. 669). ქილა (სადღვებლის მოყვანილობისა)
შავ-ლევად გამომწვარი თიხისა; პირევიწრო და გადმოშლილი, მომაღლო ყე-
ლი, კვერცხისებრი ტანი და ოდნავ ამობურცული ძირი აქვს. მხარზე ერთი
ტალღოვანი და ბევრი წვრილი კონცენტრული ღარი გადასდევს. სიმაღლე
28,5; დმ პირის 12,0; მუცლის 27; ძირის 8,5 სმ.

639 (12—54:10266; სურ. 673). ქილა რუხფრად გამომწვარი თიხისა;
ხაოიანი ზედაპირით, პირფართო, შიგნით დაქანებული ბაკო ოდნავ ჩალარუ-
ლია (ალბათ, სახურავის მოსარგებლად); კარგად გამოყოფილი ფართო ქობა
აქვს; მხრებგანიერი, კვერცხისებრტანიანი და დაკეპნილძირიანი. მხარი ხში-
რი წვრილი ღარებითა და წყვეტილი ჭდეებით არის შემკული. სიმაღლე 22,2;
დმ პირის 16,1; მუცლის 25,5; ძირის 8,9 სმ.

640 (12—54:10264; სურ. 670). ქილა შავ-ლევად გამომწვარი თიხისა,
პირფართო და გადმოშლილი; მომაღლო ყელი, სფერული ტანი, პატარა
ბრტყელი ძირი აქვს. მხარზე აქეთ-იქით პაწი ბრტყელი, მრგვალი საცერუ-
ლი ყური აქვს (ცალი თითოც არ გაეტევა). მხარზე კონცენტრული ღარები
გადასდევს. სიმაღლე 17,3; დმ პირის 11,3; მუცლის 19,1; ძირის 5,7 სმ.

641 (12—54:10265; სურ. 676). ქოთანი რუხფრად გამომწვარი თი-
ხისა; ზედაპირხაოიანი; პირფართო (მოტეხილი და დაკარგულია). სფერულ-
მუცლიანი, ბრტყელი დაკეპნილი ძირით; მხარზე ხშირ-ხშირი კონცენტრული
ღარები და წყვეტილი ჭდეების სარტყელია. სიმაღლე 14,0; დმ მუცლის
19,0; ძირის 7,1 სმ.

642 (12—54:10263; სურ. 675). კოჭობი რუხფრად გამომწვარი თი-
ხისა; პირფართო, სწორბაკოიანი და ქობიანი, მხრებგანიერი, ძირჩაევიწროე-
ბული; დაკეპნილი წიბოიანი ძირი აქვს. მხარზე ორგან ფრჩხილისებური ორ-
ნამენტის სარტყელია. ზედაპირი წვრილი ხშირი ხაზებით არის დასერილი.
სიმაღლე 10,3; დმ პირის 10,3; მუცლის 13,7; ძირის 5,1 სმ.

643 (12—54:10267; სურ. 678). ბადია (ღრმა ჯამი) მოშავო-მონაცრის-
ფროდ გამომწვარი თიხისა; ნაპრიალები (გალასულია). პირფართო, ქობიანი;
ვიწრო ძირი აქვს. პირს ქვემოთ სამი ფართო ღარი გადასდევს გარშემო. სი-
მაღლე 11,7; დმ პირის 17,5; დმ (მხრებში) 19,0; ძირის 6,8 სმ.

644 (12—54:10270; სურ. 677). გვერ გვი ბრინჯაოსი; წარმოადგენს დაგრებილი მსხვილი ღეროს რგოლს — თავებგაბრტყელებულსა და მოკაულს. უდ. დმ 16,6; სიმსხო 0,4; გაბრტყელებული თავის სიფართე 0,6 სმ.

ორმოსამარხი 278
(1940, S; სურ. 679—684). აღმოჩნდა 198-ე კვადრატში 1,25 მ სიღრმეზე. იგი ეკუთვნოდა ბავშვს (ბიქს?) რომლის ჩონჩხი იწვა მარჯვენა გვერდზე, თავით სამხრეთ-აღმოსავლეთისაკენ მიქცეული, ფეხებმოკეცილი; მარჯვენა ხელი გამართული; მარცხენა კი იდაყვში ჰქონდა მოხრილი. თავ-

თან სამი ჭურჭელი: ლანგარი, ხელადა და კათხა ეწყო, ფეხებთან კი ქილა და პატარა ჯამი იდგა, აქვე იყო ბრინჯაოს ღილი. გარდა ამისა, სამარხში აღმოჩნდა ცხვრისა თუ თხის ნეკნები და ფხის ძვლები*.

645 (12—54:11637; სურ. 681). ლ ა ნ გ ა რ ი მოშავოდ გამომწვარი თიხისა; ზედაპირგაბრიალებული ფრიალა, პირფართო, გადმოშლილი, დაბალნაპირიანი. კალთები გარედან ხშირი კონცენტრული ღარებით არის დაფარული. ძირის წიბო დაკეცილია, ზედაპირი კი სპირალური ღარით აქვს დაფარული. სიმაღლე 6,3; ნაპირის სიმაღლე 2,0; დმ პირის 25,7; ძირის 10,3 სმ.

646 (12—54:11634; სურ. 683). ფ ი ა ლ ა რუხფერად გამომწვარი მქისე თიხისა; ზედაპირხაოიანი, პაწია, სწორბაკოიანი, დაბალპირიანი, ძირბრტყეული. სიმაღლე 3,7; ნაპირის სიმაღლე 1,0; დმ პირის 14,0; ძირის 6,0 სმ.

647 (12—54:11635; სურ. 682). კ ა თ ხ ა რუხლეგად გამომწვარი თიხისა; თხელკედლიანი; პირფართო, კასრისებრი, მრგვალღერა ყური ჰქონია (მოტეხილ-დაკარგულია). გარედან პირს ირგვლის სამი ღარი უვლის. სიმაღლე 13,1; დმ პირის 12,3; მუცლის 12,5; ძირის 9,3 სმ.

648 (12—54:11636; სურ. 679). ხ ე ლ ა დ ა შავად გამომწვარი თიხისა; პრიალაზედაპირიანი; პირგადმოშლილი, სამ. სიმაღლის ყელით, ზღვრულმუცლიანი, ბრტყელძირა. ყელ-მხარის შემაერთებელი ყური მრგვალღერა ყოფილა (დაკარგულია). ყელის ძირში წყვილი მკრთალი ღარია. თვით ყელი ხუთი ფართო ვერტიკალურად ნაპრიალები ზოლით არის შემკული. სიმაღლე ჭურჭლის 18,5; ყელის 5,0; დმ პირის 8,8; მუცლის 1,6; ძირის 7,5 სმ.

649 (12—54:11633; სურ. 680). ქ ი ლ ა რუხფერად გამომწვარი თიხისა; ნაპრიალები; პირგადმოშლილი, მუცელგანიერი. მხრის დასაწყისში ტალღოვანი ხაზია ამოღარული, სიმაღლე 18,3; დმ პირის 12,0; მუცლის 21,5; ძირის 7,9 სმ.

650 (12—54:11638; სურ. 684). ღ ი ლ ი ბრინჯაოსი; ნახევარსფერული

* სამარხის აღწერილობის გვერდით, მარცხნივ, ავტორს მიუწერია ფანქროთ: გბ. II, XIII—XII (გვიანბრინჯაო II, ძვ. წ. XIII—XII სს.—რედ.).

(ლრუ). მასიური. დამსკლარი. განივად მირჩილული ხიდ-ყუნწი მოტეხი-
ლა (თან ახლავს). სიმაღლე 1,0; დმ 2,0 სმ.

გაითხარა VII ფართობის აღმოსავლეთ ნაწილში, მი-
ორმოსამარხი 170 წის ზედაპირიდან 2,50 მ სიღრმეზე; იგი 166-ე სამარ-
(1940 წ., N; სურ. 685—692). ხის ქვეშ იყო მოქცეული. მოიტაცდა 1,50×0,90 მ
ფართობს. ჩონჩხი, რომელიც დედაკაცისა გამოდგა,
იწვა მარცხენა იკვერღზე, თავით სამხრეთ-აღმოსავ-
ლეთ — აღმოსავლეთისაკენ დამხრობილი, სწორკუთხოვნად ფეხებმოხრილი;
ხელები მკვეთრად მოხრილი და სახესთან მიტანილი ჰქონდა. მთლიანად ჩონჩ-
ხი რიყის ოთხ ქვას შორის იყო გაქედილი. ზედატანი საფლავში ოდნავ მოპირ-
ქვაგებული ჩანდა. საერთოდ კი ძვალთა განლაგება კარგად იყო დატული.

მიცვალბულს ახლდა ცხვრის ნაწილები და შემდეგი ინვენტარი: სახის
წინ შვად გამომწვარი თიხის ლანგარი იდგა, რომელშიც იღო ქოთანის და
ქუსლიანი კოჭობი, მუკლის მიდამოში — ქილა; მარცხენა მუხლის თავთან
მოზრდილი ორყურა ქილა, ზოლო ტერფებთან დერგი იდგა. გარდა ამისა, სა-
მარხში აღმოჩნდა ყელში გამოყვანილი მაღალი სასმისი. ყელის წინ ქვაზე
იღო ბრინჯაოს გრძელი მახათი; აქვე, ოღონდ ყელთან უფრო ახლოს, ბრინ-
ჯაოს ოთხი ცალი თავგვია საკინძი იყო; ყელ-გულის მიდამოში სარდიონის
144 ცალი მძივი მოიკრება*.

ჩონჩხისა და სამარხეული ინვენტარის აღაგების შემდეგ უფრო ღრმად
აღმოჩნდა სხვა სამარხი, რომლის შესახებ იხ. ქვემოთ.

651 (12—54:4733; სურ. 691). ლ ა ნ გ ა რ ი შვად გამომწვარი თიხისა;
შავპრიალა; დიდი, დაწახნაგებული ბაკოთი; დაქანებული კალთები შეუმჩნე-
ვლად გადადის ძირში. ნაპირს გარედან ორი კონცენტრული ღარი არტყია.
ღარს ფართო ნაპრიალები ზოლი შემოსდევს. აქედან ძირამდე კი ვერტიკალუ-
რი ნაპრიალები ზოლები ჩასდევს. სიმაღლე 7,5 სმ, პირის დმ 30,7 სმ; ძირის
დმ 12,0 სმ.

652 (12—54:4737; სურ. 688). ჯ ა მ ი შვად გამომწვარი, პირმოყრილი,
ღრმა; პირს გარედან 4 ღრმა ღარი არტყია გარშემო. ზედაპირი ადრე ნა-
პრიალები ყოფილა, ამჟამად მქრქალია. სიმაღლე 8,8 სმ; დმ პირის 2,5 სმ;
უდ. დმ 24,0 სმ; ძირის 8,5 სმ.

653 (12—54: 4738; სურ. 686). ქ ი ლ ა ლ ი ა ნ ა ც რ ი ს ფ რ ა დ გამომწვარი
თიხის; რუხპრიალა, მაღალი, პირგადმოშლილი, კოხტაყელიანი, კვერცხისებრ-
მუცლიანი, ორყურა; ოთხკუთხა განიკვეთიანი თოქმა ყურები მხარს ქვემოთ
აქვს მიძერწილი. ყელის ძირში წვრილი, ზოლო მხარზე (ყურს ზემოთ) სამი

* სამარხის აღწერილობის გვერდით, მარცხნივ, ავტორს მიუწერია ფანქრო: XII (?) (ძვ.
წ. XII ს. (?)—რედ.)

კონცენტრული ღარი არტყია. ღარების ამ ორ სისტემას შორის ადგილგამომშვებით ვერტიკალური ნაპრიალები ზოლებია. სიმაღლე 33,0 სმ; ღმ პირის 11,5 სმ; მუცლის 29,0 სმ; ყურის სისქე (უმცირესი) 1,2 სმ; ძირის 10,1 სმ.

654 (12—54:4736; სურ. 685). ქ ი ლ ა ნაცრისფრად გამომწვარი თიხისა; ნაპრიალები; პირფართო, მომრგვალებული ბაკოთი, ყელდაბალი, მხრებდაქანებული, მუცელგანიერი (კვერცხისებრი ეთქმის); მხარზე ორი მეტ-ნაკლებად ღრმა ღარი არტყია. სიმაღლე 24,0 სმ; ღმ პირის 17,0 სმ; მუცლის 29,0 სმ; ძირის 9,0 სმ.

655 (12—54:4734; სურ. 690). ქ ო თ ა ნ ი მუქ ნაცრისფრად გამომწვარი თიხისა, მქისე ზედაპირიანი; ოღნავ პირგადმოშლილი, დაბალყელიანი, მხრებდაქანებული; მხარზე ფრჩხილისებური ორნამენტის სარტყელი არტყია. მთელი ზედაპირი ერთიმეორეზე მიჯრილი ღარებითაა დაფარული. ძირის წიბო დაკეპნილი, ხოლო ზედაპირი სპირალური ღარითაა დაფარული. სიმაღლე 13,0 სმ; ღმ პირის 12,3 სმ; მუცლის 16,0 სმ; ძირის 6,1 სმ.

656 (12—54:4735; სურ. 689). კ ო კ ო ბ ი (?) — ყურიანი, ნაკრისფრად გამომწვარი თიხისა; რუხპრიალა, მომრგვალებული ბაკოთი, რამდენადმე ყელაშვეტილი; ცალყურა (მოტეხილი და დაკარგულია). სფერულმეტლიანი, ქუსლგამოყოფილი; ყელის ძირში 3—4 მკრთალი ღრი გადასდევს. სიმაღლე 13,0 სმ; ღმ პირის 8,1 სმ; მუცლის ღმ 14,3 სმ; ქუსლის სიმაღლე 0,5 სმ;

657 (12—54:4739; სურ. 687). ს ა ს მ ი ს ი მოშავოდ გამომწვარი თიხისა.

658 (12—54:4740). მ ა ხ ა თ ი ბრინჯაოს მრგვალგანივკვეთიანი ღეროა; ყუნწგადმოკეცილი ყოფილა. ორად არის გატეხილი.

659 (12—54:4741; სურ. 692). ს ა კ ი ნ ძ ი ბრინჯაოსი, თავხვია, თავისაკენ დაწახნაგებული, რომელზედაც თევზიფხური სახეებია გამოყვანილი; დეფორმირებულია. სიგრძე 9,0 სმ; წახნაგის სისქე 0,3 სმ.

660 (12—54:4742; სურ. 692). ს ა კ ი ნ ძ ი ბრინჯაოსი; თავხვია, თავის ნაწილები ოთხწახნაგოვანი, თევზიფხური სახეებით შემკული; დეფორმირებული. სიგრძე 9,1 სმ; უდ. სისქე 0,4 სმ.

661 (12—54:4743; სურ. 692). ს ა კ ი ნ ძ ი ბრინჯაოსი; თავხვია, თავის ნაწილში დაოთხწახნაგებული; რამდენადმე დეფორმირებული, თავის ხეიას ნაწილი მოტეხილი და დაკარგულია. სიგრძე 10,2 სმ. უდ. სიგანე 0,4 სმ.

662 (12—54:4744:4745). მძივეები სარდონისა, სხვადასხვა ზომისა, ზოგადად მანდარნისებური. სიმაღლე 0,1—0,6 სმ; დმ 0,4—0,9 სმ.

ორმოსამარხი 228 (1046 წ., N; სურ. 693—704). აღმოჩენილი იყო VII თხრილის დასავლეთ ნაწილში, მიწის ზედაპირიდან 2,00 მეტრის სიღრმეზე, 572-ე ქვასამარხის ჩრდილოეთით, მაშზე მკვიდროდ მიღგმული. სამარხს ეკირა მოედანი 1,50×1,20 მ. შიგ იწვა

საშუალო ტანის მამაკაცის ჩონჩხი მარჯვენა გვერდზე, მძინარის პოზით, თავით აღმოსავლეთისაკენ მიქცეული. თავის ქალის ნატეხები 572-ე ქვასამარხის ჩრდილო კედლის ძირის გასამაგრებლად ჩაწყობილ ფიქალსა და რიყის ქვას შორის ჩაჩხირულიყო. ამიტომ იმ ადგილას, სადაც გათხრის დროს თიხის ღრმა თეფში აღმოჩნდა და სადაც თავის ქალა უნდა ყოფილიყო, მხოლოდ კისრის მალეები შემორჩენილა. ფეხები ხერხემალთან მიმართებით სწორკუთხოვნად მოხრილი ჰქონდა, თუმცა წვივები საგრძნობლად შემოკეცილი. ხელები მიცვალებულისათვის სახის წინ დაუწყევიათ. გულმკერდის არეში, ისევე როგორც ფეხებთან, რიყის ბრტყელი ქვები ედო. ხერხემლის მალეები დაშლილი, გადაადგილებული და დაფხვნილი იყო.

მიცვალებულს თან ახლდა შავად გამომწვარი თიხის სხვადასხვა ზომის, მოყვანილობისა და დანიშნულების ათი ჭურჭელი, მათ შორის: თავის არეში — ღრმა თეფში თუ ბაღია; აქედან ჩრდილოეთით, ერთიმეორის მაყოლებით — კოკობი, ქოთანა, ბიბილოსებრი ყურბანი სურა, ორი ქოთანა და ქილა: გულმკერდის არეში — ისევ ბაღია, ხოლო მუხლთა წინ — დოქი და მოზრდილი ქილა. სახის წინ, რიყის ქვაზე, ბრინჯაოს ერთიანმასრიანი შუბისპირი იდო; წელში გაჩრილი ჰქონია ბრინჯაოსავე მოკლე, ფოთლისებრი სატევრისპირა, რომლის კოტას ფირფიტოვანი ბრინჯაოს ორნაწილედ გაჩაყრავე ჰქონია. აქვე იყო თხელი ნესტარისებრი ისრისპირი, მეორე ასეთი ისრისპირი ზურგს უკან აღმოჩნდა. პირველად ხსენებულ ბაღიაზე იდო თავბრტყელი ლურსმნის მაგვარი ბრინჯაოს საკინძი, ნახერტიანი. უნდა აღინიშნოს, რომ ამგვარი მოყვანილობის, ისევე როგორც მრგვალი და კონუსურთავიანი საკინძები არქაული ფენის სამარხებში ძალიან იშვიათია, რის გამოც ისინი ამ ფენისეული ინვენტარის დასახასიათებლად ვერ გამოდგებიან*.

663 (12—54:6169; სურ. 695). ქილა ნაცრისფრად გამომწვარი თიხისა, რუხპრიალა; მალაღი, პირგადმოშლილი, დაბალეულიანი, მხრებდაქანებული, კვერცხისებრ მუცლიანი, ძირჩავეწროებული. ყელის ძირსა და მხარზე სამსამი კონცენტრული ღარი არტყია. სიმაღლე 27,5 სმ; დმ პირის 15,5 სმ; მუცლის 27,5 სმ.

664 (12—54:6171; სურ. 696). ქილა მუქნაცრისფრად, ალაგ-ალაგ მოშავოდ გამომწვარი თიხისა, რუხპრიალა, პირგადმოშლილი, დაბალეულიანი,

* სამარხის აღწერილობის გვერდით, მარცხნივ, ავტორის მიუწერია ფანქართ: გბ. I—II, XII (გვიანბრინჯაო I—II, ძვ. წ. XII ს. -რედ.).

მხრებდაქანებული, მუცელგანიერი. ყელის ძირთან ახლოს (მხარზე) ორი ღრმა და ფართო ღარი გადასდევს. ძირი აქერცლილი აქვს. სიმაღლე 22,7 სმ; ღმ პირის 17,5 სმ; მუცლის 27,9 სმ; ძირის 8,5 სმ.

665 (12—54:6163; სურ. 699). ქილა ლეგა-მონაცრისფროდ გამომწვარი თიხისა; ნაპრიალები, პირფართო, ოღნავ გადაშლილი პირით, ძალიან დაბალყელიანი, მუცელგანიერი; მუცელს ბიკონუსურიც ეთქმის. ყელის ძირსა და მუცლის წიბოს ირგვლივ საათითაოდ კონცენტრული ღარი არტყია. სიმაღლე 12,7 სმ; ღმ პირის 14,0 სმ; მუცლის 16,5 სმ; ძირის 7,7 სმ.

666 (12—54:6167; სურ. 698). ქილა (ქოთანიც ეთქმის) მურა-ლევად გამომწვარი თიხისა; ოღნავ პირგადმოშლილი, ოღნავ ყელგამოყოფილი, მხრებდაქანებული, ზომიერმუცლიანი. ყელის ძირთან მოყოლებული ძირამდე დაფარულია კონცენტრული ღარებით (19 ღარი დაითვლება). დაკეპნილი აქვს ძირის წიბოც და თვით ძირიც სპირალურად. აქვს დაფარული, როგორც თითქმის ყველა „კახურ“ ჭურჭელს. პირ-გვერდისა და ძირის 1/3 მეტი ამოტეხილი და დაკარგულია. სიმაღლე 15,0 სმ; ღმ პირის 16,1 სმ; ძირის 5,9 სმ.

667 (12—54:6172). ქილისა (თუ ქოთნის) ნატეხები მურა-ლევად გამომწვარი თიხისა; გადანატეხში მოყავისფრო; შედარებით თხელკედლიანი ყოფილა.

668 (12—54:6164; სურ. 697). კოკობი (სასმისად გამოყენებული) მოშავოდ გამომწვარი თიხისა; შევპრიალა; პირფართო, რომელიც მოვიწროებული აქვს (პირმოყრილიც ეთქმის), სფერულმუცლიანი. ძირის ნაწილი სქელკედლიანია. პირის გარშემო (გარედან) სამი ღარი არტყია. ქვედა ღარი უფრო ფართო და ღრმაა, რის გამოც პირი მუცლისგან წიბოთი გამოყოფილის შთაბეჭდილებას ტოვებს. სიმაღლე 8,5 სმ; პირის ღმ 9,6 სმ; მუცლის ღმ (მხრებში) 12,0 სმ; ძირის ღმ 6,0 სმ.

669 (12—54:6168; სურ. 694). დოქი მოშავო-მონაცრისფროდ გამომწვარი თიხისა; შევპრიალა; პირფართო, ყელმბალი, თითქმის სფერულმუცლიანი. პირიდან გადმოსული ზრტყელი, ოთხკუთხანივეკეთიანი ყური მხარს ეყრდნობა; ყელის ძირს სამი მკრთალი კონცენტრული ღარი ერტყმის, მხარს კი წნევითი ზოლებისაგან შემდგარი ბადურა სახე ამკობს. პირი მომტვრეული აქვს. სიმაღლე 26,5 სმ; მუცლის ღმ 22,0 სმ; ძირის ღმ 9,3 სმ.

670 (12—54:6165; სურ. 693). ხელადა (თუ ლიტრა) ნაცრისფრად გამომწვარი თიხისა; წვრილყელიანი, თითქმის ბიკონუსურმუცლიანი: ცალყურა, რომელიც მრგვალგანივეკეთიანია და ყელსა და მხარს აერთებს. ყურზე ბიბილოებია დაძერწილი უნაგირისებრად. ერთ-ერთი ბიბილო „ყურდაცქვეტილია“. ყელის ძირს ორი ღარი არტყია. პირი და ყელის ნაწილი ჩამომტვრეულია.

671 (12—54:6165; სურ. 693). ხელადა (თუ ლიტრა) ნაცრისფრად გა-

მომწვარი თიხისა; წვრილყელიანი, თითქმის ბიკონუსურმუცლიანი, ცალყურა, რომელიც მრგვალგანივიკვეთიანია და ყელსა და მხარს აერთებს. ყურზე ბიბილოვებია დაძერწილი უნაგირისებრად. ერთ-ერთი ბიბილო „ყურდაცქვეტრილია“. ყელის ძირს ორი ღარი არტყია. პირი და ყელის ნაწილი ჩამომტვრეულია. სიმაღლე 20,7 სმ; მუცლის ღმ 14,0 სმ; ძირის ღმ 6,3 სმ; ყურის გასახედის სიგრძე 4,8 სმ; სისქე 0,7 სმ.

672 (12—54:6166; სურ. 701). ლ ა ნ გ ა რ ი (ბაღიაც ეთქმის) შავად გამომწვარი თიხისა; შავპრიალა; ღრმა, თითქმის სწორბაკოიანი, დაბალნაპირიანი. სიმაღლე 6,8 სმ; ღმ პირის 26,3; ძირის 8,5; ბაქოს სისქე 1,1 სმ.

673 (12—54:6170; სურ. 700). ლ ა ნ გ ა რ ი შავად გამომწვარი თიხისა; შავპრიალა, მომცრო, მაგრამ ღრმა, მომრგვალებული ბაკოთი, დაბალნაპირიანი. თითქმის ქუსლგამოყოფილი. სიმაღლე 6,3 სმ; ღმ პირის 22,3 სმ; ძირის 7,5 სმ.

674 (12—54:6174; სურ. 703). ს ა ტ ე ვ რ ი ს პ ი რ ი ბრინჯაოსი; მოყლე, აღისებრი მოყვანილობისა, შუაზე მსხვილქედისანი, რომელიც წვერამდე გასდევს; ფხალესილი და ალაგ-ალაგ გამოჭმული. აქეთ-იქით წვრილი ნაჩერეტი აქვს მანველებისათვის. სატარე ნაწილში პატარა ყუნწია გამოყოფილი. თან ახლავს ბრინჯაოს კირკიტოვანი საღტის სამი ნატეხი, რომელთაგან ერთს მანვეალიც ახლავს. სიგრძე 19,4 სმ; სისქე (ვადამი) 6,0 სმ.

675 (12—54:6175; სურ. 702). შ უ ბ ი ს პ ი რ ი ბრინჯაოსი; ფოთლისებური, მთლიანმასრიანი, რომლის ღრუ პირს ქედი გასდევს წვერამდე. მასრას ირგვლივ შემოსდევს ორი ლილვაისებრი ბეჭი, რომელთა შორის 0,5 დიამეტრის მქონე წყვილი ნახერეტია ტარზე დასამაგრებლად. გაწმენდილია. ტანზე რვა ბურღი აქვს დარტყმული ლითონის სინჯის ასაღებად. საერთო სიგრძე 13,9 სმ; მასრის სიგრძე 5,4 სმ; ღმ 1,7 სმ.

676 (12—54:6173). ი ს რ ი ს პ ი რ ი ბრინჯაოსი; თხელი, ნესტარისებრი, სამკუთხა, ქუსლამოღარული, წვერთან ახლოს ნახერეტი აქვს ზროზე დასამაგრებლად. ცალი მხარე ჩამოტეხილი აქვს. სიგრძე 2,2 სმ.

677 (12—54:6176; სურ. 704). ს ა კ ი ძ ი ბრინჯაოსი, ლურსმნისებრთავიანი; ყელდაღარული, რომლის ქვეშ ოვალური ნახერეტი აქვს. სწორედ აქ არის გატეხილი. სიგრძე 8,3; თავის ღმ 1,0 სმ.

678 (12—54:6177). ფრაგმენტები ბრინჯაოს ფირფიტისა (3 ც.). ერთს მანვეალი ახლავს.

ორმოსამარხი 261

(1946, N; სურ.

705—717).

აღმოჩენილი იყო VIII ფართობის ჩრდილო-აღმოსავლეთ ნაწილში, მიწის ზედაპირიდან 1,75 მ სიღრმეზე. აღსანიშნავია, რომ ამ სამარხს ზემოდან აღრეული რკინის ხანის ორი (№№ 259 და 260) სამარხი აწვა. ამათგან 259-ე სამარხი აღმოჩენილი იყო 1,20 მ სიღრმეზე. 260-ე ამის ქვეშ, უფრო სამხრეთით. 1,50 მ, ხოლო 261-ე კი უფრო

ჩრდილოეთით. როგორც აღვნიშნეთ, სამარხი 1,75 მ სიღრმეზე იყო და ამის გამოც უფრო აღრეულ ხანას მიეკუთვნებოდა. სამარხის მიერ დაკავებულ ფართობი $1,50 \times 0,95$ მ უდრიდა. იგი მოყვითალო თიხნარში იყო გაჭრილი.

სამარხში ესვენა უკვე ზრდადასრულებული ადამიანის (მამაკაცის) ჩონჩხი, თავით აღმოსავლეთისაკენ მიქცეული, მარჯვენა გვერდზე მწოლარე, მკვეთრად შემოკეცილი ფეხებით; მოხრილობა თევოს სახსარში ნაკლებ საგრძნობია. ჩონჩხი რიყის ორ წყვილ ქვას შორის იყო მოქცეული, ამათგან წყვილი მოგრო და ბრტყელი ქვა თავის აქეთ-იქეთ კოხტად, სასათუმლისებრ ჰქონდა შემოწყობილი, უფრო დამრგვალებული წყვილი ქვა ტერფებზე აქეთ-იქეთ ეწყო. ხელები სახის წინ ჰქონდა ქვაზე დაწყობილი. თავის ქალა ადგილზე აღარ შემორჩენილა. ჩვენი ვარაუდით, აგი 260-ე სამარხის ორმოს გაჭრისას შეიძლებოდა დამტერეულიყო და მისი ნატეხები მიწაში გაფანტულიყო. მიცვალბულს თავის არეში (წარმოსახვით) აღმოაჩნდა ცხვრის ქვედა ყბის ძვლები. გარდა ამისა, მას თან ახლდა შემდეგი სამარხეული ინვენტარი: წინ, თავიდან მოყოლებული ფეხებამდე ერთიმეორეზე მიჯრილი იყო შავად გამომწვარი თიხის ხუთი ქურჭელი: ცალყურა ქოთანის (ყურბიბილოიანი), ღრმა ჯამბი, სადღვებელი, პირფართო მოზრდილი ქილა და ორყურა, წყვილსაყურულიანი ქილა. წელში გარკობილი ჰქონდა ბრინჯაოს მოკლე, უტარო ფოთლისებრი სატეერისპირი, ზურგს უკან ბრინჯაოს თავქუდა საყინძი იდო, ამის ქვემოთ — სარტყლის ნახევრადმგრვალი კავიანი ბალთა. თავს გადადამა იყო ბრინჯაოსივე თხელი, ნესტარისებრი, სამკუთხა, ქუსლამოდარული ისრისპირი და ირმის რქისაგან გაკეთებული ლახტისთავი*.

670 (12—54:6565; სურ. 709). ბ ა დ ი ა (ღრმა ლანგარიც ეთქმის) ნაცრისფრად გამომწვარი თიხისა; მაღალი, ოდნავ პირგადმოშლილი; კალთა მკვეთრად აქვს დაქანებული. ძირის წიბო დამრეცად ნაკეპნი ხაზებით აქვს შემკული. სიმაღლე 8,0 სმ; დმ პირის 25,5 სმ; ძირის 9,7 სმ.

680 (12—54:6564; სურ. 708). ქოთანი, მონაცრისფრო-ლევად გამომწვარი თიხისა; ოდნავ პირგადმოშლილი, მუცელგანიერი, ცალყურა (რომელზედაც ბიბილოსებრი ნაქერწი აქვს). მთელი ტანი კონცენტრული დიდპატარა ღარებით აქვს დაფარული. ძირი სპირალურად დახვეული ღარით, ხოლო მისი წიბო დამრეცად ნაკეპნი ხაზებით არის შემკული. ტიპური კახური ქურჭელია. სიმაღლე 14,5 სმ; დმ პირის 12,3 სმ; მუცლის 17,0 ძირის 7,5 სმ.

681 (12—54:6567; სურ. 707). ქილა შავად გამომწვარი თიხისა; პირფართო (ოდნავ გადმოშლილი) დაბალყელიანი, მაღალი, მუცელგანიერი, შავად ნაპრიალები: მხარზე ორ ღარს შორის მოთავსებული თევზიფხური ორ-

* სამარხის აღწერილობის გვერდით, მარცხნივ, ავტორს მიუწერია ფანქრით: XII (ძვ. წ. XII ს.—რედ.).

ნაშენების სარტყელი გადასდევს. სიმაღლე 22,5 სმ; დმ პირის 19,0 სმ; მუცლის 27,0 სმ; ძირის 10,0 სმ.

682 (12—54:6556; სურ. 706). ქილა-სადღეებელი ნაცრისფრად გამოწვარი თიხისა; ნაპრიალები, ყელმომადლო, კვერცხისებრტანიანი, მხარზე განივად მოძერწილი მრგვალგანივკვეთიანი ყურითა და სასულე ჭიპით. ყელზე ოდნავ შესაჩნვეი გლუვზედაპირიანი ლარებია. თითო ლარი, ოღონდ მკვეთრად გავლებული, ყელის ძირსა და მხარსაც გადასდევს. ამ ლართა შორის ზემოდან ქვემოთ ხანგამოშვებით გადასდევს შავპრიალა ზოლები. სიმაღლე 32,0 სმ; დმ პირის 10,0 სმ; მუცლის 26,0 სმ; ძირის 9,6 სმ; სასულეს 0,8 სმ.

688 (12—54:6568; სურ. 705). ქილაღია ნაცრისფრად გამოწვარი თიხისა; პირმოყრილი; პირს გარედან ლარი გადასდევს (ალბათ სახურავის მჭიდროდ მოსარგებლად), ქობა დაშვებულია. მხარზე საპირისპიროდ მიძერწილი აქვს წყვილი, მრგვალგანივკვეთიანი ყური და წყვილი საცერული მრგვალბრტყელი ზედაპირით. მხარზე, საცერულეების დონეზე, კლაქნილი, ტალინსებრი ლარი გადასდევს, რომელსაც ფუთით ეყრდნობა შავპრიალა სამკუთხედები. ნაპრიალები სამკუთხედების წვერები კი ეყრდნობა მხარ-მუცლის საზღვარზე გავლებულ ღარს. ესა და წინამორბედი კარგი სანახავი ჭურჭლებია. სიმაღლე 21,0 სმ; დმ პირის 15,5 სმ; მუცლის 27,5 სმ; ძირის 9,2 სმ.

684 (12—54:6569; სურ. 711). სატყერისპირი ბრინჯაოსი, მოკლე; ფოთლისებრი, შუაზე დაბალქედიანი; საქარე ნაწილი ოვალურია და ორი ნაჩრეტი აქვს ტარის დასამაგრებლად. კარგად ეტყობა პირგამოკვერილობა. ცალი ფხა აჩენჩილია). სიმაღლე 16,0 სმ; სიგანე (მხრებში) 6,0 სმ.

685 (12—54:6570; სურ. 712). ისრისპირი ბრინჯაოსი; სამკუთხა, პაწია, თხელა, გველის ნესტარისებრი; ქუსლამოდარული. წვერთა ახლოს ნახვრეტისანი ზროზე დასამაგრებლად. სიგრძე 2,20 სმ; სიგანე 1,6 სმ; სისქე 0,5 სმ.

686 (12—54:6571; სურ. 713). საკინძი ბრინჯაოსი; თავექუდა (ლურსმნისებური), ყელდაღარული, ოვალურნახვრეტისანი (სწორედ ნახვრეტზეა გადატეხილი). სიგრძე 12,7 სმ; ქუდის დმ 1,1 სმ.

687 (12—54:6572; სურ. 714). ბალთა სარტყლისა, ბრინჯაოსი, ნალისებრი მოყვანილობის, ბრტყელი, მაგრამ საქმაოდ სქელი (0,3 სმ) ფირფიტაა, რომელსაც უკუღმა მხარეზე სამი მრგვალი ყუნწი აქვს მიჩილული ქამრის ტყავზე დასამაგრებლად, ხოლო ამათ საპირისპიროდ წვეტიანი კავია გამოყვანილი. წაღმა, გამოსაჩენ მხარეზე, სამ თვალად დახვეული უწყვეტი სპირალია ამოყარული, ხოლო ბალთის კიდეები შემკულია ორწყებად ჩამწკრივებული სამკუთხა ქდეებით. სიგრძე 4,8 სმ; სიგანე 6,1 სმ; კავის სიგრძე 2,5 სმ.

688 (12—54:6573; სურ. 710), ირმის რქისძირი, ტოტებწაკვეთილი და

ძირთან განივად გახვრეტილი. ლახტისთავად გამოყენებული უნდა ყოფილიყო. სიმაღლე 8,0 სმ; ძირის მოედანი 7,5×6,0 სმ; ნახვრეტის სიგრძე 2,5 სმ.

ორმოსამარხი 268
(1946, N; სურ. 715—722).

მიკვლეული იყო VIII ფართობის აღმოსავლეთ ნაწილში, მიწის ზედაპირიდან 1,90 მ სიღრმეზე. ამ სამარხის ზედა ჰორიზონტშიც სხვა (262-ე), ადრეული რკინის ხანის სამარხი, იყო მოთავსებული (იხ. ქვემოთ). სამარხს ეჭირა 1,55×0,95 მ. სამარხში რიყის ოთხ ქვას შორის მოთავსებული იყო საშუალო სიმაღლის მამაკაცის ჩონჩხი, მარჯვენა გვერდზე, თავით აღმოსავლეთისაკენ დამხრობილი, თავისუფლად ფეხებმობხრილი; ხელები სახის წინ მდებარე ლანგარში ეწყო. წვივის ძვლები ერთიანად დაჩეჩქვილიყო; წელს ზევითა მალეები დასახსრულიყო და რამდენადმე არეულიყო. საფლავის ცენტრში და თავის მახლობლად ცხვრის უკანა კიდურთა ძვლები ეყარა. მიცვალებულს ახლდა შეჰმდევი ინვენტარი: თავთან, რიყის ერთ-ერთ ქვაზე, შავი თიხის მალალი სასმისი (სათანალო კურკელი) იყო მიყრდნობილი; სახის წინ ლანგარი ედგა; წვივ-მენჯთა გასწვრივ ერთიმეორეზე მიყოლებით გამწკრივებული იყო დიდი, პირევიწრო, ორყურთა ქილა, შეჰმდევ მომცრო ქილა, რომელსაც ყელზე ორი მოპირდაპირე ნახვრეტი აქვს, ერთიც მოზრდილი პირფართო ქილა, რომელზედაც იდო ყურიანი სასმისი. ბრინჯაოს მოკლე, ფოთლისებრი სატევრისპირი მკერდ-მუცლის არეში იყო; ბეჭისა და ზურგის მიდამოში ბრინჯაოს წყვილი საკინძი აღმოჩნდა: ერთი თავხვია, მეორეც თავქუდა, ყელდალარული და ნახვრეტიანი; სატევრის ქვეშ ზრინჯაოსივე პაწია ჩქიფი და თხელი, ნესტარისებრი ისრისპირი იყო; უკან, წელის მიდამოში, იდო ირმის რქისაგან გაკეთებული ლახტისთავი.

ეს ერთი იმ სამარხთაგანი იყო, რომელშიაც კარგად გამოირჩეოდა ახალი ელემენტები: თავმრგვალი საკინძი და, განსაკუთრებით, ჩქიფი. გარდა ამისა, ამავე სამარხმა მოგვცა ე. წ. სათანალო, გზაში სატარებელი და ჩამოსაკიდებელი კურკელი*.

689 (12—54:6598; სურ. 718). ლ ა ნ გ ა რ ი მოშავოდ გამომწვარი თიხისა; შავპირილა; სწორად კვეთილი პირი აქვს, ოდნავ გადმოშლილი. დაბალნაპირიანი. თანაბრად დაქანებულკალთებიანი. სიმაღლე 6,2 სმ; დმ პირის 25,5 სმ, ძირის 8.0 სმ; ბაკოს სისქე 1,2 სმ.

690 (12—54:6600; 719). ქ ი ლ ა რუხ-ნაცრისფრად გამომწვარი თიხისა; ნაპირალები ყოფილა, მკერამ გადასულა, მომრგვალებული ბაკოთი, ყელდაბალი, რომელშიც საპირისპიროდ წვრილი ნახვრეტია დატანებული (0,9 სმ დიამეტრის ზონრისათვის). მუტელგანიერია. ყელის ძირს კლაქნილი ღარი

* სამარხის აღწერილობის გვერდით. მარცხნივ, ავტორს მიუწერია ფანქრით: XII (ძვ. წ. XII ს.—რედ.)

გადასდევს. მხარზე კი ორ ფართო ღარს შორის მოთავსებული თევზიფხური სარტყელია. ერთიც ღრმა ღარი მხარ-მუცლის საზღვარზე არტყია. სიმაღლე 23,7 სმ; ღმ პირის 12,0 სმ; მუცლის 26,0 სმ; ძირის 9,0 სმ.

601 (12—54:6599). ქ ი ლ ა რუხ-მონაცრისფროდ გამომწვარი თიხისა, ნაპრიალები, მაღალი; პირგადმოწმილი, ყელმაღალი, კვერცხისებრმუცლიანი, ორყურა. ყური ბრტყელი, ოთხკუთხაგანივეკეთიანი (ცალი მოტეხილი და დაკარგულია). ყელის ძირზე მკრთალი ღარი არტყია. მის ქვემოთ ასევე მკრთალი, მაგრამ კლაკნილი ხაზია. ამ ხაზსა და მხარზე გავლებულ სამ ღარს შორის შუად ნაპრიალები ზოლები თუ ლენტებია მოთავსებული ადგილგამოშვებით. თითოეულ ზოლს შუაში ზემოდან ქვემოთ ჩამოსდევს კლაკნილი ხაზი, აგრეთვე ნაპრიალები. სიმაღლე 34,0 სმ; ღმ პირის 11,3 სმ; მუცლის 28,5 სმ; ძირის 9,7 სმ.

602 (12—54:6601; სურ. 716). ქ ი ლ ა რუხ-ლევად გამომწვარი თიხისა; პირფართო, მომრგვალებულბაკიანი, ოდნავ ყელგამოყოფილი, განიერმუცლიანი, ძირჩაფიროებული. მხარზე (ყელის ძირთან ახლოს) ორი ღრმა, ფართო ღარი არტყია. სიმაღლე 25,0 სმ; ღმ პირის 15,5 სმ; მუცლის 28,5 სმ; ძირის 9,7 სმ.

603 (12—54:6602; სურ. 715). კ ა თ ხ ა-ს ა ს მ ი ს ი რუხ-მონაცრისფროდ გამომწვარი თიხისა; ნაპრიალები; წელში გამოყვანილი ცილინდრის ტანი აქვს; პირს გარედან ღარი გადასდევს. ცალყურა; ყური გრძელგანივეკეთიანია და ზემოდან ბიბილო აქვს დაძვრწილი. ძირი შემკული აქვს ნაპრიალები ზოლებით, პატარა ძირი აქვს გამოყოფილი. სიმაღლე 9,3 სმ; ღმ პირის 9,2; მუცლის 8,0 სმ; ძირის 4,3 სმ.

604 (12—54:6597; სურ. 717). ქ ი ლ ა-ს ა ს მ ი ს ი რუხ-ნაცრისფროდ გამომწვარი თიხისა; ნაპრიალები. სიგარისებრტანისანი, ძირისკენ ოდნავ შევიწროებული (ბოლო ხანებში გავრცელებულ მაწვნის ქილას ჰგავს). გარედან, პირის ირგვლივ, ღრმა ღარი გადასდევს. ძირზედაც (კიდესთან ახლოს) წყვილი ღარია. უშუალოდ პირთან და ძირთან სათითაოდ პაწია (ზონრის გასაყრელი) ყურებია გამოყვანილი, რომელთაც გასახედის ღმ 0,9 სმ; სიმაღლე 2,0 სმ; ღმ პირის 9,2 სმ; მუცლის 10,6 სმ; ძირის 6,4 სმ.

605 (12—54:6603. სურ. 721). ს ა ტ ე ვ რ ი ს პ ი რ ი ბრინჯაოსი; მოკლე, ფოთლისებრი მოყვანილობისა, შუაზე სქელკედლიანი, წყვილნახვრეტანი. ტარსაგები ნაწილი სამკუთხა მოყვანილობისაა. ფხა მძაფრად არის ალესილი. ახლავს ერთი მანკვალი. სიგრძე 17,5 სმ; სიგანე (მხრებში) 5,5 სმ; ქედის სისქე 0,6 სმ.

606 (12—54:6604). ი ს რ ი ს პ ი რ ი ბრინჯაოსი; სამკუთხა თხელი, ნესტარისებრი, ქუსლამოღარული, შუაში ნახვრეტისანი, ძალიან პატარა. სიგრძე 1,0 სმ; სიგანე (ფრთებში) 1,6 სმ; სისქე 0,3 სმ.

607 (12—54:6605; სურ. 722). საკინძი ბრინჯაოსი; თავხეია, ზედა ნაწილში ოთხწახნაგა; წვერისაგან ჩამრგვალებული, წახნაგებზე თევზიფხური სახეების ნაკვალევია. სიგრძე 9,6 სმ.

608 (12—54:6606; სურ. 722). საკინძი ბრინჯაოსი; თავქუდა (დაბალკონუსური მოყვანილობის); ყელი ირგვლივ სამღარიანი და ოვალურნახვრეტინი, წვერწატეხილი. სიგრძე 9,0 სმ; ქედის ღმ 0,8 სმ.

600 (12—54:6607). ჩქიფი ბრინჯაოსი; თხელფირფიტოვანი უსახო, გატეხილი. სიგრძე 7,3 სმ; სიგანე (ყბისა) 1,3 სმ.

700 (12—54:6608; სურ. 720). ორის რქისძირი, ტოტებწაკვეთილი (სამი ტოტი ყოფილა) ძირთან მრგვალად გადახვრეტილი, ლახტისთავად გამოყენებულა. სიმაღლე 9,0 სმ; ძირის მოედანი 6,5×6,3 სმ; ნახვრეტის სიგრძე 4,7 სმ; სიგანე 2,9 სმ.

ორმოსამარხი 266
(1047, N; სურ. 266).
278—781).
გაითხარა VIII ფართობის ჩრდილო-აღმოსავლეთ ნაწილში, მიწის ზედაპირიდან 2,20 მ სიღრმეზე, ეპირა 2,0×0,9 მ ფართობი.

ამ სამარხის თავისებურება იმაშია, რომ მას ჩრდილო-დასავლეთ და სამხრეთ-დასავლეთ მხარეზე ერთ-წყებად შემოწყობილი ჰქონდა მკადა ქვიშაქვის ფილაქვები. ჩრდილო-დასავლეთ მხარეზე სამი ასეთი და ერთი რიყის ქვა ეწყო; სამხრეთ-დასავლეთ მხარეზე კი ერთი მოგროძ ნაგლევი ქვა იყო დამრეცად. ქვების ასეთი წყობა ქმნიდა კუთხეს, რომლის გვერდები, თუ შიგნიდან გავზომავთ, შესაბამისად 0,60 და 0,85 მ სიგრძისა იყო. აღსანიშნავია, რომ წყობის დონე ჩონჩხისა და ინვენტარის დონიდან 0,30 მ უფრო მაღლა იყო. ამ მხრივ ეს სამარხი ძალიან მიაგავდა 101-ე, 113-ე და ზოგიერთ სხვა სამარხს.

სამარხში აღმოჩნდა ახალგაზრდა ქალის ჩონჩხი, ერთობ ცუდად დაცული; იგი მარცხენა გვერდზე იწვა და თავით ჩრდილოეთ-დასავლეთისკენ იყო მიქცეული. ფეხები თავისუფლად მოხრილი ჰქონდა, ხელები კი სახის წინ ეწყო. მიცვალებულის სიახალგაზრდავეს მოწმობდა ზოგიერთი ძვლის ზომაცმაგ, ბარბაყის სიგრძე 0,35 მ, მხრისა 0,25 მ, კალი გენჯის სიფართოე 0,12 მ და სხვ. ძვალთა უმრავლესობას ეპიფიზები უკვე მოშორებული ჰქონდა, თუმცა ზოგიერთი მათგანი ადგილზე იყო. სიბრძნის კბილები ჯერ არ ამოსვლიდა. ძვლები, ხნოვანების შესაბამისად, წვრილი და ნაზი ჰქონდა. მიცვალებულისთვის ჩაეტანებინათ ცხვრის ხორცი, რის დამამტკიცებელი იყო ცხოველის კოჭის ძვლები, რომლებიც მუხლთან ეყარა. სამარხეული ინვენტარი შეიცავდა შავად და რუხად გამომწვარი თიხის ოთხ კურქელს (ლანგარსა და ჯამს — სახის წინ, ქოთანსა და დერაგს — ქვედა კიდურების არეში), ბრინჯაოს წვრილი მავთულის თავგახსნილ ყურსაკიდ რგოლებს, პარკეტულად

შემკვლელ ზედაპირიან ანტიპონის ბრტყელ საწინააღმდეგეთა მიხედვას, სარდიონ-სა, პასტისა და ძვლის მიხედვას. ამათ შორის ძვლისა ერთია, ბრტყელი, მოხრილი, გაპრიალებული და ორი განივი ნახვრეტით აღჭურვილი. ყველა ესენი გულ-მკერდის არეში აღმოჩნდა*.

701 (12—54:7202; სურ. 723). ქილა მონაცრისფროდ გამომწვარი თიხისა; ნაპრიალეები (თითქმის გადასულია); მალალი, ოდნავ პირგადმომოლილი, მომადლო ყელიანი, კვერცხისებრტანიანი. მხარზე სამი კონცენტრული ღარი არტყია, მათგან წყვილი ურთიერთთან უშუალოდ ახლოსაა, ერთი კი ქვემოთ, მოშორებდით. გვერდ-ძირის ნაწილი ჩამოტეხილი აქვს, შემორჩენილი ნაწილის სიმაღლე 30,3 სმ; ღმ პირის 11,1 სმ; მუცლის 23,6 სმ; კედლის სისქე 0,7 სმ.

702 (12—54:7203; სურ. 724). ქილა მოშავო-ლევად გამომწვარი თიხისა; პირგანივი ოდნავ პირგადამოლილი, ქობდაკეპნილი, დაბალყელიანი, მხრებგანიერი, კვერცხისებრტანიანი. ყელზე ტალღოვანი ღარი, ხოლო მხარზე დამრეცად წვრილი ქღე-ხაზებისაგან შემდგარი სარტყელი არტყია. ძირის წიბოც დაკეპნილია კახურად. სიმაღლე 20,0 სმ; ღმ პირის 14,8 სმ; მუცლის 20,5 სმ; ძირის 8,0 სმ.

703 (12—54:7205; სურ. 726). ბაღია მოშავოდ გამომწვარი თიხისა; ნაპრიალეები; მოგრძო ბაკიანი, მალანაპირიანი, რომელიც ოდნავ შიგნით არის შეწეული. კალთები გარედან ალაგ-ალაგ აქერცვლილია. სიმაღლე 8,5 სმ; პირის ღმ 24,5 სმ; ნაპირის 2,7 სმ; ძირის 10,0 სმ.

704 (12—54:7204; სურ. 725). ჯამი (ფიალაკ ეთქმის) შავად გამომწვარი თიხისა; ნაპრიალეები. ზემოთ აღწერილი ბადის ზუსტი ანალოგი, ოდნავ პატარა. სიმაღლე 5,1 სმ; ღმ პირის 13,3 სმ; ძირის 5,5 სმ.

705 (12—54:7206; სურ. 730). რგოლი ბრინჯაოს წვრილი მავთულისა; უწესო წრიული; პირი პირზე შესული. $2,8 \times 3,0$ სმ \times $0,25$ სმ.

706 (12—54:7210; სურ. 728). მძივები ანტიპონისა; სწორკუთხედის მოყვანილობისა, ბრტყელი, სამ-სამ ნახვრეტანი. ზედაპირი თევზიფურად, უფრო კი პარკეტულად არის დაკეპნილი. 2 ცალი ნიმუშის სიგრძე 2,1 სმ; სიგანე 1,4 სმ; სისქე 0,3 სმ.

707 (12—54:7207; სურ. 727). მძივები სისხლისფერი სარდიონისა; დაბალცილინდრული; უხეშად ნაკვეთი; წვრილი. 81 ც.

708 (12—54:7208; სურ. 731). მძივები თეთრი და მოშავო პასტისა; დაბალცილინდრული; წვრილი. 8 ც.

709 (12—54:7209; სურ. 729). მძივი შემაერთებული ძვლისა, მოგრძო

* სმარხის აღწერილობის გვერდით, მარცხნივ, ავტორს მიუწერია ფანქრით: გბ. II, XII (გვიანბრინჯაო II, ძვ. წ. XII ს.—რედ.).

სწორკუთხედის ფორმისა, ზურგიანი, თავგადაშლილი; ზურგში ორი განივი ნახვრეტი აქვს. სიმაღლე 2,5; სიგანე 0,9 სმ; სისქე 0,3 სმ.

აღმოჩნდა აღმოსავლეთ თხრილში. იგი წარმოდგენილი იყო ნაშთის სახით. ჩონჩხის ძვლებიდან აქ ნაპოვნი ადამიანის კეჩხის ერთადერთი ფრაგმენტი და ორი თიხის ქურქლის ფრაგმენტები, სახელდობრ:*

ორმოსამარხი 40 (1938, S; სურ. 782). 710 (12—54:8924; სურ. 732). გოზაური შავლევად გამომწვარი თიხისა; პრიალაზედაპირიანი; ოდნავ პირგადაშლილი, დაბალი ცილინდრული ყელით, მუცელგანიერი (კვერცხისებრი ტანიც ეთქმის), ოდნავ შესაჩინვეად გამოყვანილი ქუსლი აქვს. გრძელგანივიკვეთიანი ყური პირსა და მხარს აერთებს. ყელის ძირში ორ წვრილ ღარს შორის მოქცეული წვრილი ირიბი ხაზებით არის დასერილი. მხარს, ყურის ძირის დონეზე, წვრილი ღარი არტყია. ღართა შორის არე დაფარულია ირიბად განლაგებული წერტილოვანი მწკრივებით; წერტილებში თეთრად ინკრუსტირების ნაჭდევი ჩანს. ყელისა და მხრივ ღართა შორის ზედაპირი შეესებულა 13 ბადურად დაშტრიხული სამკუთხედით; მათგან 10 პატარაა, 3 დიდი კი ყელამდე სწვდება ქურქელს. დიდ სამკუთხედებში ბადურადვე ჩაშტრიხულია 8 სამკუთხედი (4—3—1). ყურის ორთავ მხარეს, ყელიდან მხრივ ღარამდე, სამ-სამი წვრილად ნაქაწრი ღარია, რომელთა შიგნითა არე წვრილი ხაზებით არის განივად დასერილი. სიმაღლე 27,3 სმ; ყელის 4,2; დმ პირის 10,7; მუცლის 27,0 სმ; ძირის 10,1 სმ. აღდგენილია.

711 (12—54:8925). ფრაგმენტები შავად გამომწვარი თიხისა; ოდნავ პირგადაშლილი, დაბალყელიანი, ზედაპირხაოიანი, ბრტყელძირიანი ქილა ყოფილა. ზედაპირი წვრილი ხაზებით ჰქონია დასერილი (როგორც ეს თანდართულ კახურ ქურქელს ჰქონდა). ძირის დმ 9,1 სმ; კეცის სისქე 0,7 სმ.

გაითხარა VI თხრილის აღმოსავლეთ ნაწილში, ზედაპირიდან 1,60 მ სიღრმეზე. ფაქტობრივად იგი ორმოსამარხის ნაშთს წარმოადგენდა. დარჩენილი წვივების, ბარძაყისა და თემოს ძვლის ნატეხების მიხედვით შეგვიძლია აღვადგინოთ ჩონჩხის მღებარეობის სურათი.

მიცვალებული უნდა წოლილიყო მარჯვენა გვერდზე, თავით აღმოსავლეთისკენ მიქცეული. მოხრილი ქვედა კიდურებით. დანარჩენი ძვლებისა და ალბათ ინვენტარის ნაწილი აქ ქვის სამარხის გამართვისას განადგურებულა. სამარხის თხრისას გამოვლინდა*:

* სამარხის აღწერილობის გვერდით, მარცხნივ, ავტორს მიუწერია ფანქრით: გბ. II, XII (გვიანბრინჯაო II, ძვ. წ. XII ს.—რედ.).

* სამარხის აღწერილობის გვერდით, მარცხნივ, ავტორს მიუწერია ფანქრით: გბ. II, XII—XI (გვიანბრინჯაო II, ძვ. წ. XII—XI სს.—რედ.).

712 (12—54:1265; სურ. 735). დერგი შავად გამომწვარი თიხისა; შავპრიალა, დიდი, მაღალი, პირფართო, ბაკოვადმოწეული, დაბალი ცილინდრული ყელით, მხრებგანეირი, კვერცხისებრტანიანი, ძირჩავეწროებული, ოდნავ ქუსლგამოყოფილი. მხარ-მუცელზე ბრტყელი წყვილი ყურია, რომელსაც ზემოდან ლილვაკისებრი ზედნაბერწი საცერული აქვს. ყელის ძირში წყვილი, მხარზე კი სამი დარი არტყია ირგვლივ. ღართა შორის ზედაპირი შემკულია თხუთმეტი წვერდამტრიხული ტოლფერდა სამკუთხედით. კარგი ნახელავია. სიმაღლე 29,5 სმ; ყელის სიმაღლე 2,7 სმ; დმ პირის 19,7 სმ; მუცლის 32,1 სმ; ძირის 9,1 სმ.

713 (12—54:1264; სურ. 734). კურკლის (ვარაუდით დოქის) დიდი ფრაგმენტი შავლეგად გამომწვარი თიხისა; პრიალაზედაპირიანი ყოფილა; ყელის ძირში ღარები მიუყვებოდა. მხარზე წვრილ ღარს შორის თევზიფხურად ნაქდევი ორნამენტის სარტყელია. ძირის დმ 8,3 სმ; კ. სისქე, 0,7 სმ.

714 (12—54:1266; სურ. 733). კოქობი შავად გამომწვარი თიხისა; შავპრიალა ზედაპირიანი; პირიწვრილი და გადმოშლილი, კვერცხისებრმუცელიანი, ქუსლგამოყოფილი. სიმაღლე 7,3 სმ; დმ პირის 5,0 სმ; მუცლის 8,1 სმ; ძირის 4,1 სმ.

715 (12—54:1267; სურ. 738). შუბისპირი ბრინჯაოსი; მთლიანმასრიანი (რომელსაც წყვილი ნახვრეტი აქვს ტარზე გასამაგრებლად) პირი ალისებრი მოყვანილობისა აქვს. რამდენადმე პირდაჩენჩილია. სიგრძე 22,2 სმ; მასრის სიგრძე 10,0 სმ; პირის უდ. სივანე 4,0 სმ.

716 (12—54:1268; სურ. 737). ნემსი ბრინჯაოს წვრილი მავთულისა; ყუნწგაბრტყელებული და გახვრეტილი, ერთგან გაღუნული. სიგრძე 10,0 სმ.

717 (12—54:1269; სურ. 736). უცნობი დანიშნულების ნივთი, ცხოველის ლულოვანი ძელის სიგრძეზე ჩამონატყეცზე გამოყვანილი; თავგროლიანი ღეროა, გვერდებდაკეპნილი და ბოლოში გახვრეტილი. სიგრძე 7,8 სმ; ღეროს 6,0 სმ; რგოლის შიდა დმ 1,6 სმ; ღეროს ნახვრეტის 0,5 სმ.

ორმოსამარხი 6ა
(1939, N; სურ.
739—750)

მდებარეობდა VI თხრილის აღმოსავლეთ ნაწილში; აღმოჩნდა 2,50 მეტრის სიღრმეზე. იგი მოთავსებული იყო № 53 ორმოსამარხს ქვეშ, რომელიც რამდენადმე ახალგაზრდა ჩანს. სამარხის ფსკერის ფართობი $1,30 \times 0,70$ მ მოიცავდა. საფლავში საკმაოდ ძვალმსხვილი მამაკაცის ჩონჩხი ესვენა მარჯვენა გვერდზე, აღმოსავლეთით დამხრობილი; მიცვალბუღს მარჯვენა ფეხი მეტად, მარცხენა კი ბლაგვი კუთხით ჰქონდა მოხრილი; ხელებიც მოხრილი და სახის წინ მიტანილი ჰქონდა. მთელი ჩონჩხის მოთავსებული იყო რიყის ოთხ ქვეს შორის, რომელთაგან მოდიონი მხარ-მკერდის ნაწილში, მოტერონი კი უკანა ტანის მიდამოში ეწყობოდა. ნიადაგის რიყიანობის გამო ძვლები ძალიან დაფხვნილიყო. იქნებ ამის გამო იყო, რომ თავის ქალა სამარხში არ აღმოჩენილა. მაგრამ როგორადაც არ უნ-

და დაზიანებულიყო მიცვალებული და ჩატანებული ინვენტარი, ჩვენი აზრით, თავის ქალის ნაშთები, თუნდაც მცირე ფრაგმენტების სახით, მაინც უნდა შემორჩენილიყო. ეს გარემოება გვაფიქრებინებს რომ ამ მიცვალებულის თავი ან აქ სხვა სამარხის გამართვის დროს დაზიანდა, ან იგი ადამიანმა სადმე ბრძოლაში დაკარგა და ეს უქანასკნელი ქირისუფალთა მიერ უთავოდ იქნა დაკრძალული, რაც, რა თქმა უნდა, ხშირი ომიანობისა და ტომთა იმდროინდელი შეხლა-შემოხლის ვითარებაში გამორიცხვად არ უნდა ყოფილიყო. სახის წინ (წარმოსახვით) თიხის ქურჭელთა გროვასთან ერთად ცხერის თავრეილის ნაშთები აღმოჩნდა. ყელ-მკერდისა და მუცლის არეში მიცვალებულს ნაწილობრივ ერთმანეთზე დალაგებული, ნაწილობრივ ერთიმეორის გვერდი-გვერდ გამწკრივებული ჰქონდა თიხის ცხრა ქურჭელი: დიდა ორყურა ქილა, ცალყურა კოჭობი, პაწია კოჭობი, ქოთანა, კოთხო, ჯამი, ლანგარი და სხვ. ერთი მოზრდილი ქილა და ფართოდ პირგადმოშლილი სასმისი (?) კი ფეხის ტერფებთან ედგა. მუცლის არეში აღმოჩნდა ბრინჯაოს თხელი, მოკლე, ქედანი, ტარშეურჩენელი სატევრისპირი, რომელიც წელში უნდა ჰქონოდა გარკობილი მიცვალებულს. თავის არეში ქვაზე ედო ბრინჯაოს მრგვალთავიანი საკინძი. უნდა აღინიშნოს, რომ ასეთი საკინძები არქაული ფენის სამარხებში ერთობ იშვიათ მოვლენას წარმოადგენს*.

718 (12—54:1708; სურ. 749). ჯამი შავად გამომწვარი, ზედაპირნაპირიალები თიხისა; სწორი, დაბალნაპირებიანი, თანაბრად კალთებდაქანებული, ოდნავ ქუსლგამოყოფილი. ძირის მხარეზე ნაპრიალები გადასულა, თიხაც აქერცლილა. სიმაღლე 4,5 სმ; ნაპირის 2,2 სმ; დმ პირის 20,1 სმ; ძირის 8,0 სმ.

719 (12—54:1710; სურ. 748). ჯამი მუქნაცარისფრად გამომწვარი, ნაპრიალები თიხისა; პაწია, დაბალი, ლილეაკისებრი ბაკოთი, დაბალი და სწორნაპირიანი; ოდნავ ქუსლგამოყოფილი. ქურჭელი ადრე გასტეხიათ და შეკოწიწება უცდიათ, რისთვისაც ორ ადგილას, ძირში, ახლო-ახლო წყვილ-წყვილი ნახვრეტი გაუკეთებიათ თოკისათვის გატეხილი ნაწილებს ერთი-მეორესთან დასაკავშირებლად. სიმაღლე 5,0 სმ; ნაპირის სიმაღლე 2,0 სმ; დმ ძირის 9,3 სმ.

720 (12—54:1712; სურ. 744). ბაღია მუქ-მონაცრისფრად გამომწვარი, ნაპრიალები თიხისა, სწორი, მაღალი ნაპირები და სწრაფად დაქანებული კალთები აქვს. პირს გარშემო გარედან ერთი ღრმა და 2—3 მკრთალი ღარი გადასდევს. კალთის ზედაპირზე, ძირიდან ნაპირამდე, რადიალურად გაწყობილია 6 ნაპრიალები ზოლი. სიმაღლე 8,0 სმ; ნაპ. სიმაღლე 3,2 სმ; დმ პირის 18,2 სმ; ძირის 7,0 სმ.

* სამარხის აღწერილობის გვერდით, მარცხნივ, ავტორის მიუწერია ფანქრით: გბ. I—II, XIII—XII (გეანბრინჯაო I—II; ძვ. წ. XIII—XII სს.—რედ.).

721 (12—54:1715; სურ. 746). ფილა შავდ გამომწვარი და ნაპრიალები თიხისა; ოდნავ პირგადმოწეული; შიგშეწეული ნაპრით. ნაპრის წიბოდან თანდათან დაქანებული კალთები შეუმჩნეველად გადადის ძირში. სიმაღლე 4,3 სმ; ნაპრის სიმაღლე 1,8 სმ; დმ პირის 13,0 სმ; ძირის 4,8 სმ.

722 (12—54: 1709; სურ. 740). ქილა მონატრისფრად გამომწვარი თიხისა; ნაპრიალებზედაპირიანი, ყელმომადლო, პირგადმოშლილი, თითქმის სწორბაკოიანი, კვერცხისებრი მოყვანილობისა. ორყურა; ბრტყელი, ოთხკუთხაგანივკვეთიანი ყურები მხარს ქვევით აქვს მიძერწილი. ყელის ძირსა და მხარზე ირგვლივ წყვილ-წყვილი მკრთალი ღარები გადასდევს. სიმაღლე 33,3 სმ; დმ პირის 12,1 სმ; მუცლის 27,5 სმ; ძირის 9,0 სმ; ყურის სიგანე 3,0 სმ.

723 (12—54:1717; სურ. 747). ქილა ნატრისფრად გამომწვარი თიხისა; პირმომტკრეული; ტანი კვერცხისებრი მოყვანილობისა აქვს; ორყურა, მხარმუცელზე მიძერწილი აქვს ბრტყელი ოთხკუთხა განივკვეთიანი წყვილი ყური. ყურის გასახელი მრგვალია. ყელის ძირში და მხარზე (ყურს ზემოთ) თითო მკრთალი ღარი გადასდევს. ღართა შორის სივრცე (მხრის ზედაპირი) შეესებულია დამრეცად დატანილი პრიალა ხაზებით. სიმაღლე შემონახული ნაწილისა — 22,0 სმ; დმ მუცლის — 20,0 სმ; ძირის — 7,0 სმ.

724 (12—54:1716; სურ. 742). დერგი ლეგა-მონატრისფრად, ალაგ-ალაგ შავდ გამომწვარი თიხისა, ყელდაბალი, ოდნავ პირგადმოშლილი, კვერცხისებრტანიანი, მხრებგანიერი, ძირჩავიწროებული. ყელის ძირში, უფრო კი მხარზე, 4 მკრთალი ღარი არტყია. ხოლო ცოტა უფრო ქვევით 6—7 მკრთალი ხაზების სარტყელია. სარტყელს ზემოთ ტალოვანი სახეა გამოყვანილი, შესაძლოა, ნაფოტის მოშველიებით. სიმაღლე 31,5 სმ; დმ პირის 13,0 სმ; მუცლის 29,0 სმ; ძირის 7,5 სმ.

725 (12—54:1713; სურ. 743). ქოთანი მურა-მონატრისფრად გამომწვარი თიხისა; ოდნავ პირგადმოშლილი, დაბალყელიანი, მხრებდაშვებული, მუცელგანიერი, ცალყურა. ყური მრგვალგანივკვეთიანია და აერთებს მხარმუცელს. მასზე დაძერწილია ოვალურ-ბრტყელი მორჩივით რამ სხეული. მხარზე ქედური ხაზების სარტყელია. ასევე დაკეპნილია ძირის წიბო. საერთოდ ძირსა და მთელ ზედაპირზე კარგად შეინიშნება ჩარხის ტრიალის ნაკვალევი. სიმაღლე 13,7 სმ; დმ პირის 10,3 სმ; მუცლის 15,0 სმ; ძირის 6,3 სმ.

726 (12—54:1714; სურ. 745). კოჭობი შავდ გამომწვარი და ნაპრიალები თიხისა; პაწია, დაბალი, თხელპირა, მხრებდაქანებული, ქვედა მუცელი განიერია. მხარზე ფართო ღარი გადასდევს. სიმაღლე 7,0 სმ; დმ პირის 5,3 სმ; მუცლის 9,0 სმ; ძირის 4,1 სმ.

727 (12—54:1714). ტოლჩა (სასმისი პატარა კათხისებრი) ნაყრისფრად გამომწვარი თიხისა; ნაპრიალები ყოფილა, მაგრამ გადასულია. წელში გამოყვანილი, ცალყურა, ოდნავ ქუსლგამოყოფილი. ყური, რომელიც პირს

მუცლის წიბოსთან აერთებს, რამდენადმე დამრეცად არის მიძერწილი. სი-
მაღლე 10,3 სმ; დმ პირის 10,6 სმ; ძირის 5,8 სმ.

728 (12—54:1719; სურ. 750). სატევირისპირი ბრინჯაოსი; ფოთ-
ლისებრი, ძირათადად ტოლფერდა სამკუთხოვანი; შუაში მაღალქედიანი, რო-
მელიც წვერთან ახლოს ქრება. აქეთ-იქით ორი სამანკვლე ნაჩვრეტი აქვს.
სიგრძე 15,4 სმ; სიგანე უდ. 5,6 სმ; სამანკვლე ნაჩვრეტის დმ 0,2 სმ; ქიმი-
ური შედგენილობის დასადგენად 16 მოდილო ნაჩვრეტი და 10 მომცრო ფო-
სო აქვს ამოღებული.

729 (12—54:1720). საკინძი ბრინჯაოსი, პაწია, ლურსმნისებრ თავი-
ანი; თითქმის მრგვალი ღეროა თავთან ახლოს დაღარული. სიგრძე 5,1 სმ; დმ
თაქეულის 0,6 სმ.

780 (12—54:1718; სურ. 739, 741). თასითუ ვაზა თიხისა.

ორმოსამარხი 78

(1939, N; სურ.

751—759).

გაითხარა VI ფართობის აღმოსავლეთ ნაწილში. ჩონჩ-
ხი და სამარხეული ინვენტარი 3,10 მეტრის სიღრმეზე
გამოჩნდა. სამარხის ფსკერი მოთავსებული იყო მო-
წაბლისფრო თიხნარ ფენაში, რომლის ქვეშ უკვე სუფ-
თა ხენიჭოვანი ფენა ჩანდა (მდ. არაგვის ძველი ალუ-
ვიონი?). სამარხის ფსკერის მოედანი $1,40 \times 0,85$ მეტრს მოიცავდა. სამარხში
ესვენა საშუალო სიმაღლის ქალის კარგად დაკული ჩონჩხი (ბარძაყის ძვლის
სიგრძე 0,45 მ); იგი იწვა მარცხენა გვერდზე, ოღნავ მოპირქვევებული, თა-
ვისუფლად (სწორი კუთხით) მოხრილი ფეხებით და თავით ჩრდილო-დასავ-
ლეთისკენ მიქცეული. ხელები სახის წინ ეწყო. სახისა და გულმკერდის წინ,
აგრეთვე წვივთა შორის და მათ მახლობლად 8 ცალი შავად შებოლილი ჭურ-
ქელი იყო გაწყობილი; მათ შორის ლანგარი, ფიალა, კოთხო, კოჭობი და
სხვადასხვა ზომისა და მოყვანილობის ქილები; სწორედ ყურების ადგილას
ბრინჯაოს მრგვალი მავთულის წყვილი საყურე რგოლი აღმოჩნდა. მარჯვენა
ხელის მტევანთან ბრინჯაოს გრძელი, ყუნწმოტეხილი მახათი იდო: ორ თავ-
ხვია საკინძთავან ერთი თავს უკან, მეორე კი მარჯვენა მკლავთან. ტლანქად:
„კვეთილი“ სარდიონის 59 მძივი გაბნეული იყო წყრთა-მენჯის ძელებს შორის
და მათ მახლობლად, რაც გვაფიქრებინებს, რომ ამ მძივთა ორი ასხმულა-
სამაჭურებლად უნდა ყოფილიყო გამოყენებული*.

781 (12—54:1852; სურ. 751). დერგი (მაღალი ქილა), ლეგა-მონაც-
რისფროდ, ალაგ-ალაგ მოშავოდ გამომწვარი თიხისა; მაღალი, კვერცხისე-
ბურტანიანი, ყელდაბალი, სქელპირიანი, ხშირი ვერტიკალური ხაზებით ნაპ-
რიალები. ყელის ძირზე ორი ღარი გადასდევს. მხარზე არტყია სარტყელი,
რომელიც შედგება წყვილი ბეჭისა და მათ შორის მოთავსებული ტალღოვანი:

* სამარხის აღწერილობის გვერდით, მარცხნივ, ავტორს მიუწერია ფანქრით: XII (ძვ. წ.-
XII ს.—რედ.).

ხაზისაგან. სიმაღლე 40,0 სმ; დმ პირის 12,7 სმ; მუცლის 34,5 სმ; ძირის 9,0 სმ .

732 (12—54:1851; სურ. 753). ქ ი ლ ა მოყავისფრო-ჯანვისფრად გამო-მწვარი თიხისა; მქისე ზედაპირიანი; პირფართო სწორადმოკეცილი და საერ-თოდ დაწახნაგებული ბაკოთი, ოდნავ ყელგამოყოფილი, რომლის ძირში ტალ-ღისებრი ხაზი გადასდევს. ამის ქვემოთ კი, მხარზე, რელიეფური გრეხილის სარტყელია. მხრებგანიერი ჭურჭელია თანაბრად ჩაიწროებული ქვედატანით. ძირის წიბო დაკეცილია. სიმაღლე 18,3 სმ; დმ პირის 15,1 სმ; მუცლის 20,0 სმ; ძირის 8,3 სმ.

733 (12—54:1849; სურ. 752). ქ ო თ ა ნ ი მორუხო-ლეგად გამომწვარი თიხისა; მქისე ზედაპირიანი; პირფართო; სწორად კვეთილი, ოდნავ ჩაღარუ-ლი ბაკოთი; ჭურჭლის ტანს ძირითადად კვერცხის მოყვანილობა აქვს, მხარზე და ძირის წიბოს ირგვლივ ფრჩხილისებური, ნაკეცი სარტყელი გადასდევს, მრგვალგანივიკვეთიანი ბიბილოებიანი ყური მხარსა და მუცელს აერთებს (ყური ყურაცქვეტილ ცხოველს გამოხატავს ზოგადად). სიმაღლე 14,6 სმ; დმ პირის 10,7 სმ; მუცლის 14,0 სმ; ძირის 6,1 სმ.

734 (12—54:1853; სურ. 757). ლ ა ნ გ ა რ ი მუქ-ნაცრისფრად გამომწვა-რი თიხისა; ნაპრიალები, სწორად მოჭრილბაკოიანი. ლანგარს ნაპირი შემალ-ღებული არა აქვს და კალთები ბაკოდან მოკიდებული თანდათანობით დაქა-ნებულია ძირისკენ. გარედან შეინიშნება ოდნავ გამოყოფილი ქუსლი. სიმაღ-ლე 6,3 სმ; დმ პირის 10,9 სმ; ბაკოს სიგანე 0,9 სმ.

735 (12—54:1847; სურ. 756). ფ ი ა ლ ა შავად გამომწვარი თიხისა; კარ-გად ნაპრიალები; მალანაპირიანი; კარგად მორკალული კალთებით. ძირზე ურთიერთმკვეთი ლაროვანი ზოლები ჯერისმაგვარ სახეს ქმნის. სიგანე 4,8 სმ; დმ პირის 13,0 სმ; ძირის 5,9 სმ.

736 (12—54:1848; სურ. 754). ფ ი ა ლ ა ღია ნაცრისფრად გამომწვარი თიხისა; ნაპრიალები. ფორმით ქვაბ-ქოთანსაც ჰგავს. ოდნავ პირგადმოშლილი; საკმაოდ მკვეთრად დაქანებული კალთები აქვს. კეცი გადანატენში მუქი მო-ნაცრისფროა. სიმაღლე 7,5 სმ; დმ პირის 13,7 სმ; მუცლის 14,5 სმ; ძირის 5,0 სმ.

737 (12—54:1850; სურ. 765). კ ო თ ხ ო (სანმისი) მორუხო-ლეგად გა-მომწვარი თიხისა; ზედაპირგაპრიალებული; პაწია, კოხტა. მოყვანილობით წელში ოდნავ გამოყვანილი ცილინდრია. გარედან პირს გარშემო ორი ღრმა ლარი გადასდევს. მთელი ზედაპირი ე. წ. პარკეტული სახეებით არის დაფა-რული, ყური ადრევე მოსტეხია. მონატეხი საგულდაგულოდ გადაუხეხავთ და ნახები ეტყობა. სიმაღლე 6,8 სმ; პირის დმ 9,5; ძირის 8,5 სმ; სიგანე წელში 8,0 სმ.

738 (12—54:1850). ქ ი ლ ა შავი თიხისა, ყურიანი, პაწია, დამტკრეული (კათხის მახლობლად იყო).

739 (12—54:1855). საყურე ბრინჯაოს წვრილი მავთულისა; პირიპირზე შესული; ოვალური მოყვანილობისა. უსახო. უდ. დმ 3,9 სმ; სიმსხო 0,15 სმ.

740 (12—54:1856). საყურე ბრინჯაოს მრგვალგანიცვეთიანი მავთულისა; ორად გატეხილი. დმ 3,3 სმ; სიმსხვ 0,2 სმ. ორივე თავის ქალას მიკვერდა სწორედ ყურის ადგილას.

741 (12—54:1857; სურ. 759). საკინძი ბრინჯაოს მრგვალგანიცვეთიანი ღეროსი, რომელსაც ცალი თავი გაბრტყელებული და დახვეული, ხოლო მეორე თავი გაწვრილებული-დამრგვალებული აქვს. სიგრძე 5,7 სმ; სიმსხო 0,3 სმ.

749 (12—54:1858; სურ. 759). საკინძი ბრინჯაოს ოთხწახანაგოვანი ღეროსი, რომელსაც ცალი თავი გაბრტყელებული და დახვეული, ხოლო მეორე წაწვეტებული აქვს. სიგრძე 5,4 სმ.

743 (12—54:1854). მახათი ბრინჯაოსი; გადმოკეცილყუნწიანი; დაზიანებულია. სიგრძე 11,5 სმ; სიმსხო 0,3 სმ.

744 (12—54:1859; სურ. 758). მძივები ლუქისებრი და ღიაფერის სარდიონისა; დაბალცილინდრული; დიდ-პატარა: ტლანქად ნაკეთები. 59 ცალი. უდიდესი სიმაღლე 1,2 სმ; დმ 1,4 სმ; უმცირესი სიმაღლე 0,4 სმ; დმ 0,5 სმ.

ორმოხამარხი 172
(1940, N; სურ.
760—764).

აღმოჩნდა VII ფართობის აღმოსავლეთ ნაწილში, მიწის ზედაპირიდან 3,30 მ სიღრმეზე, ექირა 1,50×0,80 მ ფართობი. შიგ ესვენა საშუალო ტანის ადამიანის ჩონჩხი, რომელიც, ჩვენი ვარაუდით, თავის ქალისა უნდა ყოფილიყო, რაც შემდგომმა კრანომეტრიულმა შესწავლამაც დაადასტურა. იგი მარცხენა გვერდზე იწვა ოდნავ მოხრილი ფეხებით მარჯვენა ფეხის ბარძაყი ხერხემლისადმი ბლაგვი კუთხით მიიმართებოდა). ხელები სახის წინ ზეაღმართული ჰქონდა, თუმცა სახსრებში მათი ანატომიური კავშირი დარღვეული და ძვლები რამდენადმე გადაადგილებული იყო. თავით მიცვალებული ჩრდილო-დასავლეთ — დასავლეთისაკენ იყო დამხრობილი. სახის წინ მიტვალებულს ელაგა წვრილფეხა რქოსანი საქონლის ქვედა ყბა და თავის ძვლის სხვა ნაწილები, ხოლო ფეხებთან დადგმულ ქოთანში ცხვრის კანკები ეწყო. გარდა იმისა, მიცვალებულს ჩატანებული ჰქონდა შავად გამომწვარი თიხის ჭურჭელი (სახელდობრ, მომცრო ჯამი — სახის წინ, პაწია ცალყურა კოჭობი — მუცლის არეში; ქვეერისებური ქოთანი და მოზრდილი ღერგი — ტერფთან), ბრინჯაოს წყვილი ყურსაყიდი რგოლი — თავს ქვეშ და თეთრი პასტისა (4) და სარდიონის (126) მძივები, რომლებიც თავ-ყელის არეში და სახის წინ გაბნეულიყო*.

* სამარხის აღწერილობის გვერდით, მარცხნივ, ავტორის მიუწერია ფანქროთ: XII—XI (ძვ. წ. XII—XI სს.—რედ.).

745 (12—54:4752; სურ. 760). ჯამი შავად გამომწვარი თიხისა; შავ-პრიალა ვადანატეხში მოყავისფრო; სწორნაპირებიანი; სქელძირიანი, ნაპირებზე-შემტვრეული. სიმაღლე 7,5 სმ; ნაპირის სიგრძე 1,3 სმ; ძირი სდმ 5,7 სმ.

740 (12—54:4753; სურ. 762). კოჭოზი (?) ლეგა-მონაცრისფროდ გამომწვარი თიხისა (ყელ-პირი ჩამომტვრეული აქვს და ტიპის განსაზღვრა კირს); მხრებგანიერი ყოფილა; ქვედა ტანი კოხტად ჩაეწროებული და პაწია, ოდნავ გამოყოფილი ქუსლი აქვს. მხარზე ერთი კონკენტრული ღარი გადასდევდა, რომლის ქვეშ ირიბად ნაკლვევი ხაზების სარტყელია. ქუსლის შემალღებულ-მოსწორებულ ზედაპირი ირიბი ხაზებით არის დაკვეპნილი. სიმაღლე (შემორჩენილი ნაწილისა) 12,5 სმ; ქუსლის 0,3 სმ; მუცლის 14,0 სმ; ძირის 5,7 სმ.

747 (12—54:4753). კოჭოზი შავი თიხისა; პატარა; ცალყურა; რამდენადმე ქვევრისებრი მოყვანილობისა. სიმაღლე 8,0 სმ; ღმ პირის 6,0 სმ; მუცლის 7,5 სმ; ძირის 3,3 სმ.

748 (12—54:4754; სურ. 761). ქილა ლეგა-ლიანაცრისფრად გამომწვარი თიხისა; ზედაპირიანალები; მალალი, ოდნავ პირგადმოშლილი, ყელ-დაბალი, კვერცხისებრმუცლიანი. მხარ-მუცლის საზღვარზე ორი კონკენტრული ღარისა და მათ შორის მოთავსებული ტალღისებრი ხაზისაგან შემდგარი სარტყელი გადასდევს. სიმაღლე 28,5 სმ; ღმ პირის 12,7 სმ; მუცლის ღმ 27,0 სმ; ძირის 7,8 სმ.

749 (12—54:4755; სურ. 763). საყურე ბრტყელგანიკვეთიანი ბრინჯაოს ღეროსი; თავებგაწვრილებული და ოდნავ გადმოღუნული; პირიპირდაშორებული. ღმ 31, სმ; სიგანე 0,3 სმ.

750 (12—54:4756; სურ. 763). საყურე მრგვალგანიკვეთიანი ბრინჯაოს ღეროსი; თავითავე შესული. ღმ 2,8 სმ; სიმაღლე 0,15 სმ.

751 (12—54:4759; სურ. 764). მძივები მუქი წითელი სარდიონისა; უმთავრესად დაბალცილინდრული მოყვანილობისა. დიდ-პატარა. 126 ცალი. საშუალო ნიმუშის სიმაღლე 0,7 სმ; ღმ 0,9 სმ.

752 (12—54:4757). მძივები მოთეთრო-მოყვითალო პასტისა; ოდნავ მორკალული და ზურგიანი. სწორკუთხედის მოყვანილობისა; ზურგი განვიად წვრილნახვრეტიანი. 4 ცალი. ნიმუშის სიგრძე 2,2 სმ; სიგანე 0,6 სმ.

ორმოსამარხი 221
(1940, N; სურ.
705—778).

აღმოჩნდა VII ფართობის ცენტრალურ ნაწილში, სამხრეთ კრილთან ახლოს, იყო 2,50 მ სიღრმეზე და სანახევროდ 218-ე სამარხის ქვეშ. ამ ორი სამარხის დონეთა შორის 0,15 მ განსხვავებაა. ორივე ეს სამარხი მორტიან ფენაში იყო მოქცეული, რის გამოც ძვლები ძლიერ დაფხვნილიყო, ლეტადრე ჩონჩხის ზემო ნაწილი და, რა თქმა უნდა, თავის ქალაქ. სამარხის ფესკერი $1,30 \times 1,05$ მ მოიცავდა. ჩონჩხსა და თანმხლებ ინვენტარს ზემოდან ბევრი რიყის ქვა ეყარა, რაც, აშკარაა, სახურავის ჩაქ-

ცევის შედეგია. ერთი მოგრძო ქვა თავ-კისერს ზემოდან დასცემოდა. წყვილი ქვა ტერფებთან იყო. სამარხში მაღალი, ბრვე მამაკაცის ჩონჩხი აღმოჩნდა, მარჯვენა გვერდზე მწოლარე, თავით აღმოსავლეთისკენ დამხრობილი და მკვეთრად ფეხებმობრილი. ხელები მიცვალეულს სახის წინ ჰქონდა დაწყობილი. თავის ქალა რამდენადმე გადაადგილებული, ხოლო ქვედა ყბა ამობურცული იყო. ბარძაყის ძვლის სიგანე 0,4 მ.

მიცვალეულთან ცხერის ძვლებს გარდა შემდეგი ინვენტარი აღმოჩნდა: სახის წინ იდგა პირფართო შავი თიხის ქვაბქოთანნი, მქისტე თიხის ყურმოტეხილი ქოთანნი და პარკეტული სახეებით შემკული ფინჯანი; ფეხითი კი ედგა ხელადა, პირვიწრო კოჭობი და პარკეტულად შემკული ტოლჩა. გულმკერდის არეში ბრინჯაოს მოკლე, ფოთლისებრი სატევრისპირი, ზურგს უკან ფირფიტოვანი, ნესტრისებრი ისრისპირი, ხოლო თავქვეშ გრძელი ნახევარსფერულთავიანი, ყელდალარული და ნახვრეტიანი საკინძი იყო.

ყურადღებამ იქცევს მდებარეობა სატევრისპირისა, რომელიც მიცვალეულს თითქმის ხელში ეჭირა*.

758 (12—54:6086; სურ. 765). ქვაბ-ქოთანა შავად გამომწვარი თიხისა; შავპრიალა, მოზრდილი, პირსწორი, ბიკონუსურმუცლიანი (წვერკვეთილი კონუსი რომ წარმოვიდგინოთ), ქუსლიანი (აღრევე მოსტეხია და დაკარგულა). პირს გარედან წყვილი, ხოლო მუცლის წიბოს ირგვლივ ერთი ღრმა ღარი არტყია. ამ ღართა შორის (ე. ი. ჭურჭლის ზედატანის) ზედაპირი შევსებულია სამკუთხედებით, რომელთა შორის შევრონები (ე. ი. წვერით ქვემოთკენ მიმართული სამკუთხედები მქრქალია, გაუპრიალებელი, ხოლო საწინააღმდეგოდ დაყენებული სამკუთხედები შავპრიალა და დამატებით წნევიითი ზოლებისგან შემდგარი პარკეტული სახეებით არის შემკული. ჭურჭლის ქვედატანიც შემკულია წიბოდან ქუსლამდე ხანგამომშვებით დაშვებული რადიალური პრიალა ზოლებით. პირ-გვერდის მესამედი ნაწილი და ქუსლი მთლიანად მომტვრეული და დაკარგულია. ზედაპირიც ბევრგან ფენობრივად აქერცლოლ-ჩამომტვრეულია. მიუხედავად ამისა, მასში კარგად გამოსტვივის მეთუნის ოსტატობა და მაღალი გემოვნება. სიმაღლე (უქუსლოდ) 18,3 სმ; ღმ პირის 18,7 სმ; მუცლის 25,5 სმ; კეცის სისქე 0,7 სმ.

754 (12—54:6085; სურ. 768). ხელადა მოშავოდ გამომწვარი თიხისა; შავპრიალა; ყელმაღალი, სფერულმუცლიანი, ცალყურა (რომელიც ყელსა და მხარს აერთებს); იგი მრგვალგანიკვეთიანი ყოფილა (მოტეხილი და დაკარგულია). ჭურჭელს მხარზე, ყურისძირის დონეზე, გადასდევს წვრილი მკრთალი ღარისა და მათ შორის ირიბად ნაჭდევი ხაზებისგან შემდგარი სარტყელი. ყურს ქვემოთ მხარ-მუცელი წნევიითი პრიალა ხაზებისგან შემდგარი ბა-

* სამარხის აღწერილობის გვერდით, მარცხნივ, აეტორის მიუწერია ფანქრით: გბ. I—II, XIII—XII (გვიანბრინჯაო I—II, ძვ. წ. XIII—XII სს.—არედა).

დურა პარკეტული სახეებით არის შემკული. ქვედატანიც წვრილი და ხშირი კონცენტრული ლარებით აქვს დაფარული. სიგანე 23,0 სმ; დმ პირის 10,1 სმ; მუხლის 17,5 სმ; ძირის 8,5 სმ.

755 (12—54:6082; სურ. 769). ტოლჩა მონაცრისფერად გამომწვარი თიხისა; რუხბრიალა; პირფართო, თითქოს ყელგამოყვანილი; ქვედა ტანი ბიკონუსური აქვს. ცალყურა, რომელიც ყელსა და მუცელს აერთებს (აღრევე მოტეხილა და დაკარგულა, თუმცა მის ზედაპირზე ახლაც არის შემორჩენილი ბიბილოსტები ნაძერწი). პირს გარედან წვრილი ლარი არტყია, ხოლო ამის ქვემოთ მოთავსებული ფართო და გლუვი წყვილი ლარი ყელს გოფირებულინს იერს აძლევს. ზედაპირი მუცლის წიბომდე დაფარულია პარკეტული სახეებით. სიმაღლე 12,3 სმ; დმ პირის 10,7 სმ; მუცლის 13,0, ძირის 6,1 სმ.

756 (12—54:6084; სურ. 770). ფინჯანი რუხად გამომწვარი თიხისა; რუხბრიალა; პაწია, კოხტა, პირსწორი, ყელგამოყვანილი, ბიკონუსურმუცლიანი, ცალყურა, რომელიც მუცელს უშუალოდ პირთან აერთებს (აღრევე მოტეხილ-დაკარგულია); მთელი ზედაპირი ყელიდან ყურის ძირის დონემდე პარკეტული სახეებით არის შემკული. სიმაღლე 6,8 სმ; დმ პირის 6,1; მუცლის 7,9 სმ; ძირის 4,6 სმ.

757 (12—54:6087; სურ. 766). კოპოზი შავად გამომწვარი თიხისა; შავპრიალა, პაწია, პირეწირო, პირგადმოშლილი, ყელდაბალი, მხრებდაქანებული, მუცელგანიერი (ბიკონუსური მოყვანილობისა ცეტქმის) მხარზე კონცენტრული ლარი არტყია. შემორჩენილი ერთიმესამედის მიხედვით არის აღდგენილი ო. კიროვა-ბედუქაძის მიერ. სიმაღლე 9,9 სმ; დმ პირის 6,3 სმ; მუცლის 11,6 სმ; ძირის 5,3 სმ.

758 (12—54:6093; სურ. 767). კათხა მურა-ლეგად გამომწვარი თიხისა; ხელით (უმორავოდ) ნაძერწი; მქისე; უსწორო ზედაპირიანი; ალაგ-ალაგ შავად შებოლილი. სწორად კვეთილი პირი მოვწროებული აქვს (პირმოყრილი მანც არ ეთქმის). ტანი ზოგადად ბიკონუსურია. ყურის მაგივრად პირთან ახლოს ბრტყელი რამ მინაძერწი აქვს, ხვრეტილიანი (ალბათ ზონისათვის). ნამეტანი უხეში, უეგმური ნახელებია. სიმაღლე 13,0 სმ; დმ პირის 9,1 სმ; მუცლის 13,1; ძირის 5,6 სმ.

759 (12—54:6088; სურ. 773). სატეკრისპირი ბრინჯაოსი; მოკლე, სამკუთხა, წვეტიანი; შუაში მაგარქედიანი, რომელიც წვერამდე ჩასდევს; ფხალესილი, პირი ალაგ-ალაგ დაკბილულია (ქანგისგან შექმული). ორნახვრეტიანი მანქელისათვის). სატარე ნაწილი დაბალი ტოლფერდა სამკუთხედისებრია. სიგრძე 15,1 სმ; უდ. სიგანე (ვადასთან) 5,0 სმ.

760 (12—54:6089; სურ. 772). ისარისპირი ბრინჯაოსი; ძლიერ თხელი, ნესტარისებური, სამკუთხა; წვერთან ახლოს ნახვრეტი აქვს ზროზე დასამაგრებლად. სიგრძე 1,9 სმ; სიგანე 1,1 სმ.

761 (12—54:6090; სურ. 771). საკინძი ბრინჯაოსი; ნახევარსფერულ-თავიანი, ყელდაღარული. ღარებს ქვემოთ ოვალური ნახვრეტი აქვს. სიგრძე 12,5 სმ.

ორმოსამარხი 268
(1947, N; სურ.
774—782).

აღმოჩენილი იყო VIII ფართობის აღმოსავლეთ ნაწილში, 2,0 მ სიღრმეზე, თიხანარევე ფენაში, ჭერი კიდევე გასულ წელს, მაგრამ კამპანის დასრულების გამო მისი გაწმენდა ვერ მოეხერხებოდა. მიწა მივსყარეთ და ისე დავტოვეთ. წელს რომ მივბრუნდით, გამოირკვა, რომ წვიმა-თოვლის გამო მიყრილი მიწა გადასცლოდა, თავის ქალა გამოჩენილიყო და, ჩანს, ცნობისმოყვარეთ ამოეგდოთ. საბოლოოდ ასეთი სურათია: 1,40×1,0 მ მოედანზე ოთხ რივის ქვას შორის მარცხენა გვერდზე იწვა ხანდაზმული ადამიანის (ჩანს, ქალის) ჩონჩხი, თავით ჩრდ. მიქცეული, სარგ-ძნობლად მოხრილი ფეხებით. ხელები სახის წინ ედო. ძვლები ერთობ დაფხვნილია. მიცვალებულისთვის ჩაუტანებიათ ბატენისა თუ ციკნის კანკი და მთხის ქურქელი; საცერულიანი ქილა — ზენჯთან, მოწითალო ქილა — იდაყვთან; ლანგარი — გულმკერდის წინ; აქვეა პაწია ჯამი; ქოთანა და ტოლჩა — 2 ც. — სახის წინ; ორყურა ქილა — ტერფის გასწვრივ, სარდიონისა და პასტის მძივები უკან, კისრის არეში, მოიკრიბა, აქვე იყო ლურსმანისებრთავიანი ბრინჯაოს საკინძი*.

762 (12—54:7224; სურ. 777). ლანგარი შავად გამომწვარი თიხისა; შავპრიალა, დაბალი, ფრიალა, დაბალნაპირიანი; პირის ქობა გადმოკეცილი აქვს. კეცი გადანატენში ლეგა-მოყავისფროა. სიმაღლე 4,5 სმ; ნაპირის სიმაღლე 2,0 სმ; დმ პირის 22,5 სმ; ძირის 10, 1 სმ.

763 (12—54:7219; სურ. 776). ჯამი მუქნაცრისფრად გამომწვარი თიხისა; ნაპრიალები (გადასულია); პირფართო, მაღალნაპირიანი. ჩარხზე ნაპრიალები კვალი ეტყობა შიგნიდანაც და გარედანაც. სიმაღლე 11,5 სმ; ნაპირის სიმაღლე 2,0 სმ; დმ პირის 14,3 სმ; ძირის 5,9 სმ.

764 (12—54:7220). ჯამი შავად გამომწვარი თიხისა; შავპრიალა, ღრმა, ოდნავ პირგადმოშლილი; ტანი თითქოს ბიკონუსური აქვს. ყელს ქვემოთ ერთი ღრმა ღარი არტყია. სიმაღლე 8,0 სმ; დმ პირის 14,1 სმ; მუცლის (წიბოზე) 15,0 სმ; ძირის 7,0 სმ.

765 (12—54:7221; სურ. 775); კათხა ღიანაერისფრად გამომწვარი თიხისა; თხელპირა; ცალყურა (ზედნაბერწით), წელში გამოყვანილი; ქვედა მუცელი ბიკონუსური მოყვანილობისაა (სიმაღლე 10,9 სმ. პირის დმ 10,5 სმ; მუცლის დმ 9,0 სმ; მუცლის დმ (წიბოზე) 10,5 სმ; ძირის დმ 5,3 სმ).

766 (12—54:7222; სურ. 774). კათხა ნაცრისფრად გამომწვარი თიხი-

* სამარხის აღწერილობის გვერდით, მარცხნივ, ავტორის მიუწერია ფანქრით: გბ. II, XII (გეანბრანგაო II, ძვ. წ. № XII ს.—რედ.).

სა; ნაპრიალები. წინას მსგავსი, ოლონდ ამას გარედან 8 ღრმა ღარი არტყია, ისე რომ ზედაპირი გოფირებულია შთაბეჭდილებას ტოვებს. სიმაღლე 11,3 სმ; დმ პირის 9,0 სმ; მუცლის (წიბოზე) 10,5 სმ; ძირის 8,5 სმ.

767 (12—54:7223). ქილა მოშავო-ლევად გამომწვარი თიხისა; ნაპრიალები (გადასკლია); მხარზე საცერული ჰქონია; მის ქვეშ, მხარზე, ტალისებრი ხაზი გადასდევს. დამტვრეულია. ძირის დმ 10,6 სმ.

768 (12—54:7225; სურ. 779). ქილა რუხად გამომწვარი თიხისა; პირვიწრო, ქობიანი, ყელმომადლო, კვერცხისებრტანიანი, ორყურა; ყელის ძირში მკრთალი ღარი მიუყვება; წყვილი ასეთი და ერთი ტალღური ღარი მხარზე, ყურს ზემოთ გადასდევს. სიმაღლე 26,3 სმ; ყელის 4,0; დმ პირის 10,6; მუცლის 28,0 სმ; ძირის 6,4 სმ.

769 (12—54:7226; სურ. 778). ქილა ლევა-მოწითალოდ გამომწვარი თიხისა; პრიალაზედაპირიანი; პირვიწრო, ოდნავ პირგადაშლილი; მომრგვალებულქობიანი, მუცელგანიერი. მხარზე წყვილი ღარისა და მათ შორის მოთავსებული ტალღური ხაზის სარტყელია. ერთი ღრმა ღარი მუცლის ირგვლივ გადასდევს. სიმაღლე 20,1 სმ; დმ პირის 12,6 სმ; მუცლის 23,0 სმ; ძირის 8,9 სმ.

770 (12—54:7227; სურ. 780). საკინძი ბრინჯაოსი; მოკლე, თავბრტყელი (ლურსმნის ქუდის მაგვარი), ყელდაღარული (ორი ღარია), რომლის ქვემოთ ოვალური ნახვრეტი აქვს. წვერწატეხილია.

771 (12—54:7228; სურ. 782). მძივები ვარდისფერი, ზოგიც ღიაფერის სარდონისა; ძირითადად მანდარინის მოყვანილობისა, დიდ-პატარა. 80 ც. უდიდესის სიმაღლე 0,4 სმ; დმ 1,2 სმ; უმცირესის სიმაღლე 0,35 სმ; დმ 1,1 სმ.

772 (12—54: 7229; სურ. 781). მძივები მოთეთრო პასტისა; დაბალცილინდრული, ერთი მისილაკისებრი, წვრილი, ორიც თითქოს ბიკონუსური მოყვანილობისა. სულ 21 ცალი.

ორმოსამარხი 285
(1947, N; სურ.
783—788). აღმოჩენილი იყო VIII ფართობის ცენტრალურ ნაწილში, 2,70 მ სიღრმეზე; ეჭირა მოედანი 1,5×1,20 მ. შიგ აღმოჩნდა ხანდაზმული ადამიანის კუდად დაცული ჩონჩხი (ქალი უნდა ყოფილიყო), მარცხენა გვერდზე, თავით ჩრდილო — ჩრდილო-აღმოსავლეთით მიქცეული, თავისუფლად ფეხებმოხრილი და სახის წინ ხელებდაწყობილი. თავი მისვენებული ჰქონდა ერთ-ერთ ქილაზე; სახის გასწვრივ სხვა ქილა იყო, ხოლო წვივებთან სადღვებელი იდგა. ყელის არეში წყვილი თავხვია საკინძი იდო, ხოლო გულმკერდის მიდამოში სარდონის მძივები 384 ც*.

* სამარხის აღწერილობის გვერდით, მარცხნივ, ავტორს მიუწერია ფანქრო: XIII — XI სს.

778 (12—54:7500; სურ. 783). საღღვებელი ქილა ღია-ნაცრისფრად გამომწვარი თიხისა; დიდი, მაღალი, ოღნავ პირგადმომღილი, ყელმომღლო, კვერცხისებრტანიანი. ყელის ძირში წყვილი ღარისა და მათ შორის კლაცნილად ამღღარული ხაზისგან შემღღარი სარტყელი გადასღღეს, ხოლო მხარზე აგრეთვე წყვილი, მაგრამ შორიშორ ამღღარული ხაზია, მათ შორის კი მკრთალად ამღღარული ხშირ-ხშირი ხაზებია. ამ ღართა შორისაა აგრეთვე შუშუტი — სასულე ჭიბი. სიმღღლე 36,3 სმ; ყელის 4,3; ღმ პირის 12,3; მუტლის 32,5 სმ, ძირის 8,7 სმ.

774 (12—54:7499; სურ. 784). ქილა შავად გამომწვარი, მოყავისფრო კეციანი თიხისა; შავპრიალა; პირფართო, დაბალყელიანი. კვერცხისებრი ტანი უღდა ჰქონღდა (ღამტვრეულია). ოღნავ ქუსღღამყოფილი ყოფიღლა. ყელის ძირში წყვილი ღარი, მხარზე კი ორი ღარისა და მათ შორის მოთავსებული კლაცნილი ხაზებისგან შემღღარი სარტყელია. ღმ პირის 15,5 სმ, ძირის 8,3 სმ.

775 (12—54:7501; სურ. 785). ქილა-ქოთანი შავად გამომწვარი თიხისა; ზეღღაპირხაოიანი; ოღნავ პირგადმომღილი, სფერულმუტლიანი, ძირი და გვერღღის მნიშვნეღღოვანი ნაწილი მომტვრეულ-ღაკარგულია. ყელის ძირში ორი ღარისა და მათ შორის მოთავსებული წვრილი კლაცნილი ხაზებისგან შემღღენილი სარტყელი არტყია. ღმ პირის 14,5 სმ; მუტლის 20,1 სმ.

776 (12—54:7503; სურ. 788). საკინძი ბრინჯაოსი; თავზევია; თავის ნაწიღღში ოთხწახნაგა და თვეზიფხური სახეებით შემკული. სიგრძე 7,11 სმ; წახნაგის სიგანე 0,3 სმ.

777 (12—54:7502; სურ. 788). საკინძი ბრინჯაოსი; თავზევია; წინამაყლის მსგავსი. ოღონღ მომცრო სიგრძე 6,5 სმ.

778 (12—54:7504; სურ. 786). მძივები მოწითალო, მოყავისფრო სარღღიონისა; ტღანქად ნაკვეთი; დიღ-პატარა. ერთი დიდი ციღღინღრული მოყვანიღღობისა; სხვები უმთავრესად გრძელ-ბრტყელი, დაბალციღღინღრულია. ურვეია ქალღღედღონის მოთეთრო მძივებიღ (19). სულ 384 ცალი.

779 (12—54:7505; სურ. 787). მძივები თეთრი პასტისა, პაწია, დაბალციღღინღრული (?), მრგვალ-ბრტყელი, დიღნახვერეტიანი (3); 5 ცალი ანტიმონისა, მიღღაკისებრი, რომელზეც ორთავ მხრიღღან ერთმანეთს ებჭინებღან სამკუთხედის მოყვანიღღობის ქედღღურზეღღაპირიანი შვერიღღები. ერთ-ერთი ამ უკანასკნელთავანის სიგრძე 3,5 სმ; უღ. სიგანე 1,9 სმ.

ორმოსამარხის
ნაშთი 48 (1947,N).
აღმოჩნღდა VIII ფართობის ნაწიღღში, 1,20 მ სიღღრმეზე. შიგ ოყო დაახლ. 1—2 წღღის ბავშვის ღამღილი ძვღღები და გაფანტული ინვენტარი. ეტყობა, ბავშვი მარჭვენა გვერღღზე წოღღიღლა, თავით W მიქეუღღი. ინვენტარიღღან გადარჩა:*

780 (12—54:7661). ჯამი შავად გამომწვარი თიხისა; ნაპრიალები, ღრმა, მაღალნაპირიანი. სიგანე 6,2 სმ; ნაპირის სიმაღლე 2,3 დმ პირის 19,2; ძირის 8,0 სმ.

781 (12—54:7662). ხელადა შავად გამომწვარი თიხისა; თხელკედლიანი; შავპრიალა; დაბალი, პირგადაშლილი, მუცელგანბერი, ცალყურა, ქუსლგამოყოფილი. ყელის ირგვლივ ფართო ღარებით, ხოლო ტანი დაპრეციკანელურებით აქვს დაფარული. გრეხილოვანი ყური ბიბილოთი (ყურაცქვეტილი) აქვს შემკული. პირ-ყელისა და მუცელ-გვერდის დიდი ნაწილი ჩამობტრეული და დაკარგული აქვს. ქუსლის დმ 7,0 სმ; სიმაღლე 0,4 სმ.

782 (12—54:7663; სურ. 789). მძივები ლუქისფერი სარდიონისა; წვრილი, დაბალცილინდრული (25 ც.); ერთიე მოდილო, ორი მოზრდილი, ღია ფერის; ხუთი ღია ფერის, მანდარინისებური (სულ 33 ც.).

783 (12—54:7664). მძივები მოთეთრო პასტისა, ძალიან დაბალცილინდრული (4 ც.).

ორმოსამარხი 44
(1088, s; სურ. 708—807). აღმოჩნდა 34-ე თხრილში. სწორკუთხა სამარხ ორმოს მკვეთრად გამოკვეთილი საზღვრები ჰქონდა; მისი ზომა 1,0×1,67 მ. ოთხ რიყის ქვას შორის მოთავსებული იყო ზრდასრული ადამიანის ჩონჩხი, მარჯვენა გვერდზე, თავით აღმოსავლეთისკენ მიქცეული. ჩონჩხი რამდენადმე ჩაპირქვავებული ჩანდა. ფეხები თავისუფლად (სწორკუთხონად) ჰქონდა მოხრილი, ხელები სახის წინ ეწყო. მიცვალბულს ახლდა წვრილფეხა რქოსანი პირუტყვის ძვლები და შემდეგი ინვენტარი: სამი ცალყურა კათხა და სამი ჯამილა — თავის მიდამოში; ორყურა ქილა და სადღვებელი — ფეხებთან; ბრინჯაოს სატევარი — მარცხენა იდაყვთან; შუბისპირი ერთფერო ჯამფილაში იყო. ბრინჯაოს ორი საკინძი — თავის მიდამოში; ბრინჯაოს გრძელ-ბრტყელი აბზინდა — წელის მიდამოში. სარდიონისა და ძვლის მძივები — ყელის არეში. გარდა ამისა, სამარხში აღმოჩნდა ფურცლოვანი ბრინჯაოს ისრისპირი (№ 429) და ობსიდიანის ანატკეცები*.

784 (12—54:8896; სურ. 798). კათხა ლეგაფრად გამომწვარი თიხისა; პრიალა, წელში გამოყვანილი; ზედაპირდაღარული (გოფირებული). მრვეალგანბეკვეთიანი ყურს ბიბილოსებრი საცერული აქვს დაძერწილი; ძირი კონუსურად აქვს ჩაიწროებული. სიმაღლე 11,5 სმ; პირის დმ 12,2 სმ; მუცლის 13,5 სმ; ძირის 6,0 სმ.

785 (12—54:8897; სურ. 797). კათხა შავ-ლეგად გამომწვარი თიხისა; პრიალა; ბიკონუსურმუცლიანი; ცალყურა, რომელზედაც საცერულის ნაშთია. ქვედა მუცელი ფართო პრიალა ზოლებით აქვს შემკული. სიმაღლე 11,5 სმ; დმ პირის 12,2 სმ; მუცლის 13,5 სმ; ძირის 6,0 სმ.

* სამარხის აღწერილობის გვერდით, მარცხნივ, ავტორს მოუწერია ფანქრით: XIII—XII სს..

786 (12—54:8898; სურ. 794). კ ა თ ხ ა შავ-ლევად გამომწვარი თიხისა; პირგადმოშლილი, ყელგამოყვანილი, კვერცხისებრმუცლიანი, ცალყურა, რომელსაც ბიბილოსებრი საცერული აქვს დაძერწილი. მხარზე წყვილი ღარი გადასდევს, რასაც ირიბი ქდეების სარტყელი არტყია. ოდნავ გამოყვანილი ქუსლის ძირზე ნაფოტით დატანილი ქდეებია. სიტულას ტიპის ქურქელია. სიმაღლე 15,7 სმ; დმ პირის 11,5 სმ; მუცლის 14,7 სმ; ძირის 6,5 სმ.

787 (12—54:8899; სურ. 799). ჭ ა მ ი შავად გამომწვარი თიხისა; შავპრიალა; ნაპირი მომადლო, კალთები თანაბრად დაქანებული, ძირი ოდნავ გამოყოფილი აქვს. სიმაღლე 5,3 სმ; ნაპირის 2,2 სმ; დმ პირის 20,2 სმ; ძირის 7,8 სმ.

788 (12—54:8900; სურ. 800). ჭ ა მ ი (თეფშიც ეთქმის) შავად გამომწვარი თიხისა; პრიალა; დაბალი, ფრიალა. შიდაპირის ნაპრიალები ეტყობა, გარეპირი აქერცილია. სიმაღლე 4,0 სმ; ნაპირის 1,8 სმ; დმ პირის 18,3 სმ; ძირის 7,5 სმ.

789 (12—54:8901). ჭ ა მ ფ ი ა ლ ა ლევა-მოწითალოდ გამომწვარი თიხისა; შალანაპირიანი, რომელიც კალთებში გადასვლისას წიბოს ქმნის, ოდნავ ქუსლგამოყოფილია. სიმაღლე 4,5 სმ; ნაპირის 2,7 სმ; პირის დმ 14,7 სმ.

790 (12—54:8902; სურ. 795, 796). ქ ი ლ ა რუხ-ლევად გამომწვარი თიხისა; პრიალა; პირმოყრილი, რომელსაც გარშემო ფართო ღარი და ირიბი ქდეების სარტყელი გადასდევს. ორყურა, რომელსაც ყურეკვიტა საცერულეები აძერწია. ყურათა შორის, მათ დონეზევე მრგვალ-ბრტყელი კუდიანი წყვილი საცერულია დაძერწილი. მხარსა და მუცელზე თითო ღარია. ამ ღართა შორის ზედაპირი ბადური პრიალა ზოლებით აქვს დაფარული, რაც რომბულ ქსელს ქმნის, სიმაღლე 20,0 სმ; დმ პირის 11,8 სმ; მუცლის 26,5 სმ; ძირის 8,0 სმ; საცერულის 2,7 სმ.

791 (სავ. წიგნ. 422; 1938,S). ს ა დ ღ ე ე ბ ე ლ ი ქილა შავად გამომწვარი თიხისა, ყელვიწრო, მხარზე სასულე კიპი (შუშუტი) აქვს. სიმაღლე 28 სმ; დმ პირის 12,0 სმ; მუცლის 26,0 სმ.

792 (12—54:8903; სურ. 807). ს ა ტ ე ვ ა რ ი ბრინჯაოსი; კახურის ტიპისა, მთლიანადსმული, სწორი, ორგვერდა, მხრებიანი, მოკლე; პირი წაგრძელებული ტოლფერდა სამკუთხედის მოყვანილობისაა, შუაში ოდნავ შესამჩნევი ქედი აქვს, ფხალესილი. ორთავ მხარეზე სამ-სამი წყვილი „სასისხლე ღარები“ აქვს. სახელური წარმოადგენს სქელ და ბრტყელ ფირფიტას თუ ღეროს, გარედან, მთელ სიგრძეზე, თხელი ფირფიტით მკვირვად შემოსაღტულს. იგი ბოლოვდება თავკვეთილი კონუსის ფორმის თავით, რომელიც სამკუთხოვნად არის დაფანჯრული. სახელურს ორთავ მხარეზე ეტყობა შემოგარსული ფირფიტის ნაწიბურები. სიგრძე 29,5 სმ; პირზე, მოდის 19,5 სმ; სიგანე მხრებში (ვადასთან) 6,2 სმ.

798 (12—54:8904; სურ. 806). ხ ე ლ -შ უ ბ ი ს პ ი რ ი ბრინჯაოსი; პაწია;

მოკლე, მასრაგახსნილი, წვრილნახვრეტოვანი მასრას, რომლის ქედი წვერაგამდე გასდევს იარაღს, ზედაპირზე სამი წიბო აქვს: ორი ფრთების, ხოლო ერთი ქედის ჩამოსწვრივ, ისე რომ მასრის ზედაპირი თითქოს დაწახნაგებულიაო. პირი წარგებებული ტოლფერდა სამკუთხედის მოყვანილობისაა და ფხა-ალესილია. სიგრძე 13,3 სმ; პირის 7,0 სმ.

794 (სავ. წიგნ. 429, 1938, S). ის რის პირი ბრინჯაოსი; თხელი ნეს-ტარისებრი. დატეხილი.

795 (12—54:8905; სურ. 801). საკინძი ბრინჯაოსი; თავხვია; წვერის ნაწილში რამდენადღე დეფორმირებულია. სიგრძე 8,1 სმ.

796 (12—54:8906; სურ. 801). საკინძი ბრინჯაოსი; მომრგვალებულ-თავიანი (ჭრილში ელიფსური იქნება), სამგან ყელჩაღარული და ოვალურ-ნახვრეტოვანი, წარმოდგენილია ორ ფრაგმენტად; წვერწატეხილი. სიგრძე 9,9 სმ; თავის ღმ 1,2 სმ;

797 (12—54:8907; სურ. 804). ბალთა სარტყლისა, ბრინჯაოსი; ქვი-რული; წარმოადგენს მრგვალ-ბრტყელ სქელ ფირფიტას, სამკუთხოვნად დაფანჯრულს (8 სამკუთხედიან); ზედახედი წარმოგვიდგენს რეა სოლიან ბორ-ბალს, ზედაპირდაკენიკის. უკულმა მხარეზე აქვს წყვილი კავი (კაუჭი). ღმ 4,6 სმ; სისქე 0,3 სმ.

798 (12—54:8908; სურ. 802). მძივეები ვარდისფერი სარდინისა; წვრილი, მანდარინისმაგვარი; 19 ცალი.

799 (12—54:8909; სურ. 803). მძივეები ძვლისა; წარმოადგენს ლუ-ლოვანი ძვლის განვიადნაკვეთ დაბალცილინდრულ სხეულებს; 3 ცალი (ერთი გატეხილია).

800 (12—54:8910; სურ. 805). ანატკეცები და ანამტვრევეები ობსიდიანისა; დიდ-პატარა, რამდენიმე ცალს ეტყობა ხმარების კვალი. 30 ცალი.

გათხრილი იყო 135-ე კვადრატში, მიწის ზედაპირიდან ორმოხამარხი 160
(1939, S; სურ.
700—793).

2,55 მეტრის სიღრმეზე. როგორც პრეპარაციის დროს გამოირკვა, სამარხი ამოშენებული ყოფილა მსხვილი რიყის ქვების მშრალი წყობით და გადახურული ყო-ფილა ქვიშაქვის მჭიდა ფილაქვებით, რომელთაგან შუალა სამარხის შიგნით იყო დახრილი, ალბათ, საყრდენის გამოცლის გამო. მიცვალებულის ჩონჩხსა და ინვენტარს ფარავდა ფხვიერი მიწა, რომლის გადაცილის შემდეგ აღმოჩნდა საშუალო ტანის ადამიანის ჩონჩხი. იგი იწვა მარჯვენა გვერდზე ხელფეხმოხრილად, ხელები წინ ეწყო, თავით აღმოსავ-ლეთისაკენ იყო მიქცეული. თავის ქალა კარგად იყო დაცული. მიცვალებულ-თან იყო თიხის სამი ქურჭელი და ისრისპირები ბრინჯაოსი და ძვლისა.

თავის ქალა კრანოიმეტრიულად შესწავლილია სპეციალისტის მიერ, რის

მიხედვით იგი თითქოს ქალს ეკუთვნის, მაგრამ დამარბვის წესისა და ინვენტარის მიხედვით იგი მამაკაცისა უნდა იყოს*.

801 (12—54:10278 (დერგიც ეთქმის) რუხნაცრისფრად გამომწვარი თიხისა; ნაპრიალები (პირ-ყელმოყრილია); მხრებგანიერი, კვერცხისებრი ტანი და ბრტყელი ძირი აქვს. აქეთ-იქეთ ოვალურგასახედიანი წყვილი ბრტყელი ყური აბია. სიმაღლე შემონახული ნაწილის 23,0; ღმ მუცლის 27,9 სმ, ძირის 11,5 სმ.

802 (12—54:10279; სურ. 790). ლანგარი მონაცრისფროდ გამომწვარი თიხისა; პირფართო, ნაპრიალები, პირქობიანი; ნაპირ-კალთის საზღვარზე წიბო გამოიყოფა. ოდნავ ქუსლგამოყოფილია. სიმაღლე 8,9; ნაპირის 2,7 სმ; ღმ პირის 32,1; ძირის 9,9 სმ.

808 (12—54:10280; სურ. 791); კათხა-ასასმისი რუხლგად გამომწვარი შქისე თიხისა; ზედაპირხაოიანი; უმორგვოდ ნაძერწი კასრისებრტანიანი, პირის ახლოს აბია ოთხკუთხეანიკვეთიანი, ბრტყელი და მრგვალგასახედიანი ყური, რომელზედაც პატარა საცერტულია დაძერწილი. სიმაღლე 8,7; ღმ პირის 7,7; მუცლის 10,0; ძირის 5,7 სმ.

804 (12—54:10281; სურ. 792); ისრისპირი ბრინჯაოსი; თხელი, ძირითადად სამკუთხა მოყვანილობისა; ორფრთიანი და ბრტყელყუნწიანი ყოფილა (ეს უკანასკნელი და ცალი ფრთა დაკარგულია). სიგრძე 3,3; სიგანე 1,7 სმ.

805 (12—54:10281; სურ. 793). ისრისპირი ძვლისა; ქუსლამოღარული სამკუთხედის მსგავსი; წვერთან ახლოს პაწია მრგვალი ნახვრეტი აქვს ზროში ჩასამაგრებლად. გვერდის მოზრდილი ნაწილი ჩამოტეხილია. სიგანე 3,0 სმ.

ორმოსამარხი 178

(1040, s; სურ.

606—816).

აღმოჩნდა და გაითხარა 145-ე კვადრატში, 1,30 მეტრის სიღრმეზე; სამარხი საჯსე იყო რიყის ქვებით. უუდად დატული ჩონჩხი (როგორც ჩანს, ქალისა) იწვა მარცხენა გვერდზე, თავით ჩრდილოეთისკენ მიჭტეული; ქვედა კიდურები მკვეთრად მოხრილი პქონდა, ხელები კი ხანის წინ ეწყო. გარდა ამისა, სამარხში იყო წვრილფეხა რქოსანი საქონლის ძვლები, თიხის ხუთი ჭურჭელი, ზოგი მთელი და ზოგიც დაშლილ-დამტვრეული; ბრინჯაოს საკინძი, სპირალები, მიივები და სხვ**.

806 (12—54:11551; სურ. 808). კოჭობი მოწითალოდ გამომწვარი თიხისა; ზედაპირხაოიანი, უმორგვოდ ნაძერწი; წინა მხარეს შებოლილ-შემუღარული (აღბათ, ცეცხლზე მიფიცხების გამო); ოდნავ პირგაღმომწეულია, სფე-

* სამარხის აღწერილობის გვერდით, მარცხნივ, ავტორს მიუწერია ფანქროთ: XII—XII სს.

** სამარხის აღწერილობის გვერდით, მარცხნივ, ავტორს მიუწერია ფანქროთ: XII—XI სს.—რედ.).

რულმეცლიანი. ოვალურღეროიანი ყური აქვს, ბრტყეღძირიანია. სიმაღლე 9,0; პირის დმ 7,5 სმ.

807 (12—54:11542; სურ. 809). ქოთანი ღია-მოწითალოდ თუ მოვარდისფროდ გამომწვარი თიხისა; უმორგეოდ ნაძერწი; თხელი, ოღნავ გადმოშლილი პირი აქვს, ყელმომადლო, მხრებგანიერი, ფართო ბრტყელი ძირით. სიმაღლე 12,0; დმ პირის 9,7 სმ; მუცლის 15,9; ძირის 9,5 სმ.

808 (12—54:11544; სურ. 810). ქილა რუხფრად გამომწვარი, მქისე, ქარსნარევი თიხისა; ზედაპირხაოიანი, პირფართო და გადმოშლილი, მხრებგანიერი, კვერცხისებრტანიანი, ბრტყელ დაეკნიღძირიანი. მხარზე ირიბად დაყენებული ფრჩხილისებური ორნამენტის სარტყელია. მთელი ზედაპირი დასერილია წვრილი გონგისეული ღარებით. სიმაღლე 15,5; დმ პირის 15,5; მუცლის 20,1; ძირის 10,3 სმ.

809 (12—54:11543). ფრაგმენტები შავზედაპირიანი და ღიაპარჩულიანი თიხის ქურკლისა; მხარი შემკული ჰქონია დამტრიხული სამკუთხედებით.

810 (12—54:11545). ფრაგმენტები შავპირილა ზედაპირიანი თიხის ქურკლისა, რომელსაც ოღნავ გადმოშლილი პირი ჰქონია. ერთი ფრაგმენტი ზედაპირის გაპრიაღებით და მოწითალო სარჩულით შუაბრინჯაოს ხანის ქურკლისას ჰგავს.

811 (12—54:11546; სურ. 812). საკინძი ბრინჯაოსი; პირამიდულთავიანი; ფართო ოვალურნახვრეტანი; ღერო კოროღირებული და რამდენადმე დეფორმირებულია. სიგრძე 10,1 სმ; სიგანე 0,35; პირამიდის სიმაღლე 0,7; ფუძის სიგანე 0,7 სმ.

812 (12—54: 11547; სურ. 815). ხვია სპირალური ბრინჯაოს წვრილი მავთულისა; წყვილი. მათგან ერთი სრული ოთხად ნახევია, მეორე ნაკლულია (სამხვია). უკეთესი ნიმუშის სიგრძე 2,2; სიგანე 1,1 სმ.

813 (12—54:11548—11549) ბრინჯაოს ხვიის ფრაგმენტები.

814 (12—54:11550—11553; სურ. 811, 813, 814). მძივეები უმთავრესად მოვარდისფრო და მოწითალო სარღონისა (18), აქატისა (6) — ზარისებრი და კასრისებრი მოყვანიღობისა, და ერთიე მრგვალი ქალცეღონისა. სულ 25 ცალი. უღიდესის სიგრძე 1,4 სმ; სიგანე 0,8 სმ.

816 (12—54:11554; სურ. 816). ანატკეცი გამჰვირვალე ობსიდიანისა, გრძელ-ფართო მჰრელნაპრებიანი. $3,9 \times 3,6$ სმ.

აღმოჩენილი იყო 197-ე კვადრატში 1,50 მ სღრმეზე. აქედან მოკიდებული 1,80 მეტრის სღრმემდე მიწის ფენაში გვხვდებოღა აღამიანის ჩონჩხის ცალკეული ძვლები და შავი თიხის ქურკლის ფრაგმენტები. ბოლოს 1,80 მეტრზე კარვად გამოიკვეთა სამარხი ორმოს ძირი, რომელიც მოიცავღა მოედანს $1,30 \times 1,08$ მ. იგი დამხრობილი იყო აღმოსავლეთ და დასავლეთ მხარეებს შორის. აქაც ცალკეული ძვლები იყო

ორმოსამარხი 268

(1940, s; სურ.

817—828).

მიმოფანტული სხვადასხვა ადგილას. თავის ქალა დასავლეთ ნაწილში იყო, იქ, სადაც კურკელთა უმრავლესობა იყო თავმოყრილი (დაახლოებით 5-ოდე ცალი). გარდა ამისა, სამარხში ბრინჯაოს სამი თხელი ისრისპირი და ორი-ოდე სარდონის მძივი აღმოჩნდა*.

816 (12—54:11623; სურ. 817). ლ ა ნ გ ა რ ი მონაცრისფროდ გამომწვარი თიხისა; ნაპრიალები; ფართო, სწორბაკოიანი; ნაპირ-კალთის საზღვარზე წიბო წარმოიქმნება. წარმოდგენილია ხუთი მოზრდილი შეკოწიწებული ფრაგმენტის სახით. თან ახლავს ნაპირ-კალთის საწურბრანი ფრაგმენტი, რომელიც ამ ლანგარს არ ეკუთვნის.

817 (12—54:11625; სურ. 818). კ ა თ ხ ა შვად გამომწვარი თიხისა; თხელკედლიანი, ნაპრიალები, კასრისებრტანიანი; პირს გარედან ლარი არტყია. აქვს ოთხკუთხაღეროიანი, ოვალურგასახედიანი, საცერულიანი კოხტა ყური. შეკოწიწებულია. სიმაღლე 15,2; დმ პირის 13,5; მუცლის 13,8; ძირის 10,5 სმ.

818 (12—54:11626; სურ. 819). ქ ი ლ ა რუხფრად გამომწვარი თიხისა; ნაპრიალები (პირმოტეხილი), კვერცხისებრტანიანი, წყვილი ბრტყელი ყურით; ყელის ძირში ტალღოვანი ხაზია; მხარზე (ყურთა ზემოთ) ორი მკრთალი ლარი და მათ შორის ხშირი ვერტიკალური ნაპრიალები ზოლებია. პირგვერდის ნაწილი აკლია. შემონახული ნაწილის სიმაღლე 30,5; დმ მუცლის 27,5; ძირის 8,5 სმ.

819 (12—54:11622; სურ. 820). ჯ ა მ ი ნაყრისფრად, ნაწილობრივ შვად გამომწვარი, კარვად განლექილი თიხისა; პრიალა ზედაპირიანი; პირგადმომილი, მხარმალაი; მხარ-კალთის საზღვარზე წიბო იქმნება, მთავრდება კოხტა ქუსლით, რომელიც ნაწილობრივ მომტვრეული და დაკარგულია. კალთის ზედაპირი ქუსლიდან ჩადიალურად გამოშვავალი ხშირი პრიალა ზოლებით არის შემკული. სიმაღლე 9,1; ქუსლის სიმაღლე 1,0; დმ პირის 15,0; მუცლის (წიბოს დონეზე) 14,7; ძირის 6,7 სმ.

820 (12—54:11628; სურ. 821), ქ ვ ა ბ ქ ო თ ა ნ ა მოშვოდ, მონაცრისფროდ გამომწვარი თიხისა; ნაპრიალები, პირგადმომილი, ბიკონუსურტანიანი. მხარი ფართო ღრმა ღარებით არის გოფირებულნი, კალთის ზედაპირი თევზიფხური პრიალა ხაზებით არის შემკული. სიმაღლე 10,5; დმ პირის 14,6; მუცლის 17,0; ძირის 7,5 სმ.

821 (12—54:11624). ფრაგმენტები შვად გამომწვარი და ნაპრიალები, თხელკედლიანი თიხის კურკელისა; წარმოდგენილია ქუსლიანი ძირისა და კალთის მოზრდილი ნაწილის სახით. სიმაღლე ქუსლის 0,6; ძირის დმ 6,5 სმ.

822 (12—54:11627). ქ ი ლ ი ს ნაწილი, წარმოდგენილი სამი შეკოწიწებული ფრაგმენტის სახით. შველევად გამომწვარი, ნაპრიალები თიხა ყოფი-

* სამარხის აღწერილობის გვერდით, ავტორს მიუწერა ფანქრო: გბ. II—XII (გვიანბრინჯაო II, ძვ. წ. XII ს. — რედ.).

ლა; ქილა პირმოყრილია, პირი წყვილი ღრმა ღარითაა შემკული და მისი კიდე დაკეპნილია; ორყურა იქნებოდა. შემორჩენილია ეალი, მრგვალღერა ბიბლიოიანი ყური. მხრის ველზე ღრმა კონცენტრული ღარი არტყია ამ ღარსა და პირს შორისი არე პარკეტული სახის პრილა ზახებით არის შევსებული.

823 (12—54:11629; სურ. 823). ისრისპირი ბრინჯაოსი; თხელფირფიტოვანი, ვიწრო ფრთებიანი (ეალი მოტენილ-დაკარგულია) და გრძელყუნწიანი, რომელსაც ბოლოში პაწია მრგვალი ნახვრეტი აქვს. სიგანე 6,7; ყუნწის სიგრძე 3,4; ყელის სიგანე 0,6 სმ.

824 (12—54:11630; სურ. 822). ისრისპირი ბრინჯაოსი, თხელი, ფუძემოლარული სამკუთხედის მსგავსი. სიგრძე 2,3; სიგანე 1,5 სმ.

825 (12—54:11631; სურ. 822). ისრისპირი ბრინჯაოსი ზემოთ აღწერილის მსგავსი, ოღონდ მოგრძო და მცირენახვრეტიანი. სიგრძე 3,3; სიგანე 1,3 სმ.

826 (12—54:11632; სურ. 823 ა). ირმის რქის ძირები, ტოტებწაყვეთილი და განივად გახვრეტილი. წარმოდგენილია ორი ძირის ფრაგმენტები. ლახტისთავებად გამოყენებული იქნებოდნენ.

აღმოჩენილი იყო 203-ე კვადრატში. მიცვალებულს ზემოთაღნიშნული ორსამარხი 282 მოდან 2,20 მ სიღრმეზე რიყის ქვის ზვინული უნდა ყოფილიყო გამართული. მიცვალებული იწვა მარჯვენა გვერდზე, თავით სამხრეთ აღმოსავლეთით დამხრობილი; მენჯში სწორად მოხრილი ქვედა კიდურებით,

ხელები სახის წინ ეწყო. შემორჩენილი რიყის ქვების განლაგება გვაპარაუდებინებს, რომ ისინი სამარხის ირგვლივ წრიულად უნდა ყოფილიყო შემორჩეული, მაგრამ ახლა მათგან ცოტაა დარჩენილი. მიცვალებულს თან ახლდა წვრილფეხა რქოსანი პირუტყვის ძვლები, შავი, თიხის 11 სხვადასხვა ჭურჭელი, ბრინჯაოს შუბის (1) და ისრისპირები (2), საკინძი, ჩქიფი, ორი სადგისი, ტახის ეშვი, ცხვრის კოჭები და სხვ*.

827 (12—54:11670; სურ. 827). ლანგარი მოშავოდ გამომწვარი თიხისა; შიდაპირნაპრიალები; მაღალი, ღრმა, ოღნავ გამოწეული სწორი ბაკოთი; დაბალნაპრიალი, ოღნავ ქუსლგამოყოფილი, რამდენადმე დეფორმირებულია. სიგრძე 11,5; პირის უდ. დმ 33,7; ნაპირის სიმაღლე 9,9 სმ.

828 (12—54:11669; სურ. 828). ჯამი შავლევად გამომწვარი თიხისა; ზედაპირნაპრიალები (გადასულია); დაბალი, ოღნავ პირგადმოწეული, მაღალნაპრიალი, ოღნავ ქუსლგამოყოფილი. სიმაღლე 4,9; ნაპირის 2,7; ქუსლის 0,3; დმ პირის 18,0; ძირის 5,5 სმ.

* სამარხის აღწერილობის გვერდით, მარცხნივ, ავტორს მიუწერია ფანქრით: გბ. II, XII—XI (გვიანბრინჯაო II, ძე. წ. XII—XI სს. —(რედ.).

829 (12—54:11666; სურ. 830). კ ა თ ხ ა მოშავოდ გამომწვარი თიხისა; ზედაპირნაპირალეები; კასრისებრტანიანი, ცალყურა. ბრტყელღერა ყურზე ნაძერწი საცერულის ნაშთია შემორჩენილი. გარედან პირის ირგვლივ ღრმა-ღარი არტყია. სიმაღლე 13,3; დმ პირის 12,0; მუცლის 12,5; ძირის 10,1 სმ.

880 (12—54:11667; სურ. 826). ხ ე ლ ა და რუხ-ლევად გამომწვარი თიხისა; ზედაპირგაპირალეული (რომელიც საგზნობ ნაწილზე აქერცილია); პირგადმოშლილი, ყელმაღალი, სფერულმუცლიანი, ბრტყელ-ფართო ძირიანი, ბრტყელღერა ყური ყელის მხართან აერთებს. პირისა და ყელის ძირის ირგვლივ მკრთალი ღარია. სიმაღლე 21,7; დმ პირის 10,7; მუცლის 16,0; ძირის 12,1 სმ.

881 (12—54:11668; სურ. 825). ს ა დ ღ ვ ე ბ ე ლ ი ქ ი ლ ა მოშავოდ, ნაწილობრივ მოჩალისფროდ გამომწვარი თიხისა; ნაპირალეები (გადასულია); პირგადმოშლილი, ყელდაბალი, კვერცხისებრტანიანი, მუცელზე განივად მი-ნაძერწი მრგვალღერა ყურია (მოტეხილ-დაკარგულია), რომლის მარჯვნივ სასულე მილია (შუშუტი) დატანებული. მხარზე ოთხი მკრთალი ღარი გასდევს. სიმაღლე 31,0 სმ; ყელის 2,7; დმ პირის 11,0; მუცლის 26,0; ძირის 9,0.

882 (12—54:11673; სურ. 829). ქ ი ლ ა რუხ-ნაცრისფრად გამომწვარი თიხისა; მხარს ზევით გადამტვრეული; მუცელგანიერი; მხარზე სამი ღარით შემკული ქურქელი ყოფილა. შემონახული ნაწილის სიმაღლე 22,7; დმ მუცლის 27,5; ძირის 11,1 სმ.

888 (12—54:11665; სურ. 824). ქ ი ლ ა ყვისფრად გამომწვარი თიხისა; პრილაზედაპირიანი (ალაგ-ალაგ აქერცილილი); პირგადმოშლილი, დაბალ-ყელიანი, მხრებდაქანებული, მუცელგანიერი; ოდნავ გამოყოფილი ქუსლი აქვს. მხარზე წყვილი ღრმა ღარი გადასდევს. სიმაღლე 15,7; ქუსლის 0,4; დმ პირის 14,3; მუცლის 21,0; ძირის დმ --7,0 სმ.

884 (12—54:11671; სურ. 831). კ ო კ ო ბ ი შავად გამომწვარი თიხისა. პაწია, ოდნავ პირგადმოშლილი, მხრებგანიერი, ბიკონუსური მოყვანილობის: მუცელით; მთელი ზედაპირი წვრილი ხშირი ღარებით აქვს დაფარული. ძირთან ახლოს წყვილი ღარი, რომელთა შორის არე განივი ქდეებით არის შევსებული. სიმაღლე 8,5; დმ პირის 8,9; მუცლის 11,0; ძირის 6,0 სმ.

885 (12—54:11672). კ ო კ ო ბ ი ცალყურა, რუხფრად გამომწვარი თიხისა; წარმოდგენილია რამდენიმე ფრაგმენტის სახით; ბრტყელღერა, თითქმის მრგვალგასახედიანი ყურით (საცერული), ირიბად დაკეპნილი ძირი ჰქონია. ყელის ძირში ფრჩხილისებური, ზედაპირზე ღარული ორნამენტი ჩანს.

886 (12—54:11674, სურ. 832). ი ს რ ი ს პ ი რ ი ბრინჯაოსი; თხელფირ-ფიტოვანი, ფუქემოლარული, სამკუთხედის მოყვანილობისა; წვერთა ახლოს გახრეტილი სიგრძე 2,6; სიგანე 1,3 სმ.

887 (12—54:11675, სურ. 832). ი ს რ ი ს პ ი რ ი ბრინჯაოსი წინამორ-

ბედის მსგავსი, ოღონდ შედარებით მოკლე და ფართო. სიგრძე 2,3; სიგანე 1,5 სმ.

888 (12—54:11676; სურ. 833). ს ა კ ი ნ ძ ი ბრინჯაოსი; მსხვილდეროიანი, დაბალი ნახევარსფერული თავით, განივად ყელდაღარული, სადაც წარმოიქმნება სამი ლილეაკი. მრგვალნახვრეტიანი. სიგრძე 16,6; თავის სიმაღლე 0,9; დმ 1,5 სმ.

889 (12—54:11677; სურ. 834). ს ა დ გ ი ს ი ბრინჯაოსი; ოთხწახნაგა; ძელისტარიანი. სიგრძე 14,9 სმ.

840 (12—54:11678). ს ა დ გ ი ს ი ბრინჯაოსი, ოთხწახნაგა, მრგვალყუნწიანი, წვერი უნგისაგან აქვს შექმული. სიგრძე 6,7; წახნაგის უდ. სიგანე 0,5 სმ.

841 (12—54:11679; სურ. 835). მ ა შ ა (ჩქიფი) ბრინჯაოსი. სიგრძე 8,1; ლოყის სიგანე 1,2 სმ.

842 (12—54:11680; სურ. 837). მ ძ ი ვ ი ძელისა, მომრგვალებული; ფართონახვრეტიანი, ზედაპირი შემკულია კონცენტრულ წრეთა წყებებით; ყოველ წრეს ცენტრში წერტილი უზის. სიგრძე (ანუ სიმაღლე 1,2), უდ. დმ 1,6; ნახვრეტის უდ. დმ 0,7 სმ.

848 (12—54:11681; სურ. 838). ფ რ ა გ მ ე ნ ტ ი ტახის ე შ ვ ი ს ა, სიგრძივი.

844 (12—54:11682—83; სურ. 836). კ ო კ ო ბ ი (ასტრალური) ცხვრისა; წყვილი.

845 (12—54:11684). ხარის კოჭის ფრაგმენტი.

846 (12—54:11685; სურ. 839). ლ ა მ ე ლ ა გამჟვირვალე ობსიდიანისა, რომელსაც ცალ ნაპირზე ხმარების კვალი ატყვია. სიგრძე 2,5; სიგანე 1,3.

АРХЕОЛОГИЧЕСКИЕ ПАМЯТНИКИ ДОАНТИЧНОЙ ЭПОХИ.

Резюме

Публикуемая часть многолетних исследований автора посвящена археологическим памятникам доантичного периода истории Мцхета. В ней, естественно, в первую очередь речь идет об археологических материалах ранней и средней бронзы. Таковы: глиняные жертвенники или очажные подставки, медный топор, медные черепковые наконечники копий, обнаруженные в Багинети и Земо-Авчала; чернолощенная глиняная посуда из курганных погребений Земо Канда, а также из самого нижнего культурного слоя Самтаврского могильника. Подробно рассматривается красно-глиняный сосуд с черной росписью из Нареквави и погребальные комплексы, обнаруженные в разрушенных курганообразных погребениях Самтавро эпохи средней бронзы. При характеристике расписной керамики привлечены параллельные и синхронные памятники Закавказья, Кавказа и Передней Азии и показано культурно-хронологическое место и значение нареквавских, руставских и приневских находок в ряду подобных памятников Кавказа.

При рассмотрении памятников среднебронзовой культуры автор большое внимание уделяет вопросам о происхождении и распространении длинных рапировидных бронзовых мечей без рукоятки, один из лучших образцов которых был найден в курганном погребении № 243, на южном участке Самтаврского могильника.

Вслед за рассмотрением погребальных комплексов среднебронзовой культуры рассматриваются весьма разнообразные комплексы позднебронзовой культуры, обнаруженные в огромном количестве при раскопках Самтаврского могильника в 1938—1948 гг., с перерывами, под руководством А. Н. Каландадзе. Памятники Самтавро эпохи поздней бронзы автор рассматривает по трем хронологическим группам: а) Поздняя бронза I—XIV—XIII вв. до н. э., б) Поздняя бронза II—XII—XI вв. до н. э.; в) Поздняя бронза III (переходный этап от бронзы к железу) — XI—X вв. до н. э.

В предлагаемой книге публикуются погребальные комплексы Самтаврского могильника первых двух этапов эпохи поздней бронзы, т. е. памятники XIV—XIII вв. до н. э. и памятники XII—XI вв. до н. э.

В работе дана общая оценка изученности памятников позднебронзовых культур Кавказа; приводится хронологическое членение памятников исследуемого периода: поздняя бронза — XIV—XII вв. до н. э., переходный этап от бронзы к железу — XI—X вв. до н. э., раннее железо — IX—VI вв. до н. э. Данная периодизация основывается на предположенном автором в 1948 году делении Самтавских грунтовых погребений на раннюю, среднюю и позднюю группы.

Далее в работе дается перечень особо важных исторических явлений в экономической, социальной, культурной и военно-политической жизни племен, позже — народов сопредельных с Грузией стран и областей, общение с которыми во многом обусловило высокий уровень культуры в стране в изучаемый отрезок времени.

Подробно рассматривается вопрос об устройстве погребальных сооружений и способах захоронения покойников. С самого начала эпохи бронзы место захоронения строго разграничено от места поселения. На смену курганным погребениям средней бронзы с булыжными выкладками вокруг каменных ящиков в эпоху поздней бронзы приходят обыкновенные грунтовые ямы, достаточные для покойника в скорченном виде, перекрытые в свое время досками или жердями и засыпанные сверху крупным булыжником вперемешку с землей. Опознавательных знаков могил не засвидетельствовано. Ориентация покойников, уложенных на дно ямы между четырех камней, попарно у изголовья и у ног, весьма различна; преобладает все же ориентация головой на восток, северо-восток, юго-восток. Безраздельно господствует ингумация, случаев кремации не наблюдается, но имеются кенотафы. Вторичные захоронения единичны. В скорченности наблюдаются градации: бывает свободная, умеренная и сильная скорченность. Положение покойника на том или ином боку определяет пол погребенного: на левом боку клали женщин, на правом — мужчин. Исключений на Самтавском могильнике нет.

Подавляющее большинство грунтовых погребений Самтавского могильника представляет собой индивидуальные захоронения, коллективные или групповые погребения редки.

В данной книге публикуются погребальные комплексы эпохи ранней бронзы и двух первых этапов поздней бронзы, а именно: комплексы XIV—XI вв. до н. э.

Археологические материалы предлагаются читателям в следующей последовательности: в первую очередь дается описание погребального сооружения и способов захоронений; вслед за этим дано описание погребального инвентаря. Публикуемые комплексы обильно иллюстрированы.

1. ა. აფაქიძე, გ. გობეჯიშვილი, ალ. კალანდაძე, გ. ლომთათიძე, არმაზისხევის არქეოლოგიური ძეგლები (1937—1946 წწ. განათხარის მიხედვით). მცხეთა I, თბ., 1955.
2. ალ. კალანდაძე, გვიანი ბრინჯაოსა და ადრეული რკინის ხანის კულტურა აღმოსავლეთ საქართველოში. საქართველოს არქეოლოგია, თბ., 1959.
3. ალ. კალანდაძე, გვიან ბრინჯაოსა და ადრეული რკინის ხანის კულტურა აღმოსავლეთ საქართველოში (საქართველოს არქეოლოგიის კურსისათვის, ხელნაწერი).
4. ალ. კალანდაძე, სამარხთა აღწავლა და დაკრძალვის წესი სამთავროს უძველეს სამაროვანზე. თუზისები, თბ., 1947.
5. გ. ლომთათიძე, არქეოლოგიური გათხრები საქართველოს დედაქალაქში, თბ., 1945.
6. გ. ლომთათიძე, ბრინჯაოს სატევრები და მახელები სამთავროს უძველეს სამარხებში (საკანდიდატო დისერტაციის ნაბეჭდი თუზისები).
7. გ. ლომთათიძე, მცხეთა-სამთავროს არქეოლოგიური ექსპედიციის ჩრდილოეთის ჯგუფის 1940 წლის ანგარიში (ხელნაწერი).
8. ტ. ჩუბინაშვილი, მიცვალებულის კვერზე დასაფლავება სამთავროში. სმპ, ტ. 12, № 1, თბ., 1951.
9. ტ. ჩუბინაშვილი, სამთავროს ყორანული სამარხი № 243, მსკა, ტ. I, თბ., 1955.
10. ს. ჭანაშია, საზოგადოებრივი მეცნეურებანი საბჭოთა საქართველოში ოქტომბრის რევოლუციის 20 წლის თავზე. ენიმკის შოამზე, ტ. I, თბ., 1937.
11. М. Г. Абдушелишвили, К полеантропологии Самтаврского могильника, Тб., 1952.
12. Г. М. Асланов, Р. М. Вандов, Г. И. Ионе, Древний Мингечур. Баку, 1939.
13. Б. А. Куфтин, Археологические раскопки в Трналети, Тб., 1941.
14. Б. А. Куфтин, К вопросу о корнях грузинской культуры на Кавказе по данным археологии. Вестник Государственного музея Грузии, XIII—В, Тб., 1944.
15. М. М. Ивашенко, Предварительный отчет о работе южной группы Мухетской археологической экспедиции за 1940 год (рукопись).
16. Г. Ломтатидзе, Археологические раскопки в Мухета, Тб., 1955.
17. Б. Б. Пяотовский, Археология Закавказья. Л., 1949.
18. Н. Вольф, Die Waffen des Völker des Alten Orients, 1926, Leipzig.
19. G. Dechelette, Manuel d'archeologie, Paris. 1910.
20. Influences éegeennes sur le Caucaise. D'Anthropologie, t. XX, Paris, 1910.
21. J. de Morgan, La Prehistoire Orientale, t. III, Paris, 1927.
22. St. Przeworski, Zagadnienie wplywow bliskiego Wschodu w Kulturze Tatjanowskiej Rosji Srodkowej (Das problem der vorderasiatischen Einflüssen in der Tatjanowkultur Zentral-Russlands). Swiatowit, XV, 1933.

პირთა საძიებელი

აბდუშელიშვილი მ. 27
 აბრამიშვილი ნ. 6
 აბრამიშვილი რ. 20
 ამბრიაშვილი ა. 6
 ანტონოვიჩი ვ. 20
 ასტახოვი ვ. 7
 აფაქიძე ა. 20, 23
 ბაიერნი ფ. 20
 ბიბილური თ. 6
 ბონე კ. 18
 გიუნაშვილი გ. 6
 გობეჯიშვილ გ. 20
 დეშელტი დ. 18
 ელიაშა ე. 6
 ვირხოვი რ. 20
 ზახაროვი ა. 20
 თაყაიშვილი ე. 20
 თოფურიძე ნ. 7
 იესენი ა. 20
 ივანოვსკი ა. 20
 ივაშჩენკო მ. 14, 18, 20, 29, 38, 42, 72
 კლანდაძე ა. 5, 17, 20
 კლანდაძე ზ. 6
 კანდელაკი ე. 7
 კაჭკაჭიშვილი მ. 6
 კვეციანი კლ. 7
 კრუპნოვი გ. 20
 კუფტინი ბ. 9, 11, 12, 15, 18, 20
 ლალიანი გ. 20
 ლომთათიძე გ. 15, 18, 20, 26

შაკალათია ს. 20
 შარტიროსიანი ა. 20
 მაკუვარიანი ლ. 21
 მეშჩანინოვი ი 12, 20
 მილერი ა. 12, 20
 მნაცკანიანი ო. 20
 მორგანი ე. 20
 ნიორაძე გ. 20
 პიოროვსკი ბ. 12, 13, 20
 პუგოვსკი სტ. 11
 აჩელინა ე. 20
 რესვიტი ვ. 20
 სურგულაძე თ. 6
 ტალგაშენი ა. 20
 უვაროვა ა. 20
 ფაველნიშვილი ლ. 6
 ფედოროვი მ. 6
 ფილიმონოვი მ. 20
 ქორიძე დ. 20
 ყაზიევი ს. 20
 შანტრი ე. 20
 ჩარკოვსკი ს. 11, 12
 ჩუბინიშვილი ტ. 15, 18, 20
 ძნელაძე მ. 6
 ჭანიშვილი თ. 6
 ხოშტარია ნ. 20
 ჭანაშია ს. 18
 ჭაფარიძე ო. 20
 ჭანჩარი ფ. 20
 ჭუმელი ი. 20

გეოგრაფიული სახელები

აეკალა 8
 ამიერკავკასია 13, 16
 ანაუ 11
 არავეი (მდ.) 17
 არშაზისხევი 29
 აფროეერაზია 9

ასტალა 26
 ბაბილონი 21
 ბავიეთი 9, 16
 ბაქურციხე 27
 ბამბაკი 15, 17
 ბეშთაშენი 26

გოგია 26
გულგულა 26
ღვანი 26
ღიღი მცხეთა 8, 16, 17
ეგეოსური სამყარო 28
ეგვიპტე 21
ელამი 11, 12, 13
ერეუანი 12
ვორნაკი 26
ზანგი მღ. 11
ზემო ავკალა 8, 16
თაზაკენი 11, 12
თბილისი 54
თრიალეთი 11, 14, 15, 16, 18, 29
თრიალეთის ზეგანი 10, 16
იყალთო 26
კავკასია 17, 18, 20, 26
კამარახევი 29
კარსანი 8
კარსნისხევი 29
კიროვჯანი 16
კრეტა-მიკენი 15
ლორე 15, 17, 18
მესოპოტამია 11
მილის სტეპი 12
მინგეჩაური 29
მოზლოკი 26
მტკვარი 17
მუხანათ-თეფე 12, 13
მუხრანი 8

მცხეთა 14, 18, 19, 20, 21, 23, 24, 27
მცირე აზია 16
ნარეკევი 10
რედკინლაგერი 26
სამთავრო 14, 16, 17, 18, 21, 25, 26, 27, 29,
32, 56, 109, 115.
სანგრის ხევი 8
საქართველო 20, 21, 26, 28
სუზა 12
ტალიში 18, 26
ურარტუ 13, 21
ფიქრისგორა 14
ფლავისმანი 26
ფრინევი 14
ქართლი 21
ლები 26
ჟალა-თეფე 12
ყალაქენდი 26
ყარაბულახი 26
ყიზილვანქი 11, 12, 14
ყობანი 26
შილა ქართლი 17, 18
ჩრდ. ირანი 12
ძეგვი 8
წილკანი 8
წილკნის ველი 9
წინა აზია 17, 20, 29
წიწამური 29
ხმელთაშუა ზღვის აუზი 20
ხოვლე 26

ეთნიკური სახელები

აზერბაიჯანელი 19
ბერძენი 21
იბერიულ-კავკასიური ტომები 15, 21
კიმერიელები 21
პროტოხეთები 21
რუსი 19

სკვითები 21
ხომეხი 19
ქართველები 17, 19
ქართველური ტომი 21
ხეთები 21
ხური-ურარტები 21

საბანთა სახელები

აბზინდა ბრინჯაოსი 165
ამიერკავკასიური კერამიკა 11
ანატყეც-ანამტყერევი ობსიდიანისა 33, 37, 43,
50

ანატყეცი კაჟისა 36
ანატყეცი ობსიდიანისა 36, 50, 61, 63, 99, 100,
112
ალაბი 49, 52

ბაღია 38, 45, 47, 74, 151, 154, 174
ბაზალტი 43
ბაღთა სარტყლის ბრინჯაოსი 147, 167
ბატკანი 64, 109
ბეჭედი ბრინჯაოსი 120
გარსაკრავი ოქროსი 18
გოზაური 152
გორასამარხი 10, 11, 14, 15, 23, 25, 30, 33,
35, 36, 119
დანა ქვისა 57
დელუვიური ნარიეი 60
დერგი 15, 31, 33, 34, 40, 44, 48, 66, 70, 78,
103, 115, 117, 121, 127, 150, 153, 155,
156, 168, 199
დოქი 66, 67
ეში გარეული ლორისა 62
ეში ტახისა 60, 119, 120, 171, 173
ზოდი ბრინჯაოსი 120
თასი 54, 156
თეფში 118, 123, 166
თხა 28, 29, 49, 58, 83, 99
ირემი 28, 30, 31
ირმის რქა 54, 97, 99, 100, 105
ისრისპირი ბრინჯაოსი 42, 43, 77, 82, 103, 104,
116, 117, 118, 119, 125, 127, 128, 145,
147, 149, 160, 161, 165, 167, 168, 171, 172
ისრისპირი ძვლისა 82, 160, 168, 171
კახა 42, 47, 52, 82, 128, 149, 161, 162, 165,
166, 168, 170, 172
კამეჩი 28
კევი 31
კენოტაფი 15, 16, 25, 26, 36, 44, 49, 72
კერამიკა ელამური 17
კვირისტაფი 102
კოთხო 154, 156, 157
კოკა 45
კოპი 40, 65
კოპობანა 39, 64, 101
კოპობი 37, 40, 52, 60, 61, 73, 76, 79, 83, 97,
99, 103, 106, 107, 109, 111, 112, 115,
127, 153, 154, 155, 156, 158, 161, 168, 172,
173
კოხი 31
კრამიტსამარხი 33

კრომლები 23, 33
კუ 28, 29
ლაგამი 104
ლაშელა კაქის 35
ლანგარი 23, 50, 54, 56, 60, 61, 62, 65, 66, 70,
77, 78, 99, 111, 112, 116, 117, 118,
119, 120, 125, 145, 148, 150, 154, 156, 157,
162, 168, 170, 171
ლახტისთავი ირმის რქის 54, 56, 57, 61, 68, 78,
97, 99, 100, 103, 105, 115, 116, 126, 148
ლურსმანი თავკომბალა ბრინჯაოსი 115, 116
მანქვალი 84
მაშა (ჩქიფი) 173
მახათი ბრინჯაოსი 51, 59, 69, 71, 106, 107,
112, 114, 156, 158
მახელი 9, 14, 15, 17, 18, 22, 33, 34
მოხატული ქურქელი 17
მძიე: ანტიმონისა 53, 70, 71, 97, 98, 112, 114,
151
ბრინჯაოსი 71, 98
გიშრის 33, 35, 112
იასპის 97
კვარცის 33, 35
მინის 76
ოქროსი 33, 35
პატოს 40, 41, 44, 51, 68, 69, 75, 76, 81, 83,
102, 103, 105, 106, 109, 112, 114, 120,
151, 159, 162, 163, 164, 165
სარდიონის 33, 34, 43, 44, 51, 53, 56, 57, 59,
60, 61, 63, 64, 65, 69, 71, 72, 73, 75, 76,
78, 79, 81, 83, 97, 93, 103, 105, 106, 108,
126, 151, 156, 158, 162, 163, 164, 165, 167,
169, 170
ტალკის 65
ქალცედონის 48, 164, 169
ნამგალი 31
ნახშირი ხის 33, 37, 44, 52
ნემსი ბრინჯაოსი 79, 53
ნიჟარა 40
ორმოსამარხი 22, 23, 24, 25, 27, 28, 32, 37,
38, 40, 41, 42, 43, 47, 48, 50, 51, 52, 53,
55, 57, 60, 63, 65, 70, 72, 73, 75, 76, 78, 82,
83, 101, 103, 105, 106, 107, 109, 110, 112,
116, 119, 148, 150, 153, 156, 158, 159, 162,
163, 164, 165, 168, 169, 171

ოფსიანი 41, 42, 43, 110, 114, 122, 128, 167, 173
პენგელი 116
რგოლი ბრინჯაოსი 53, 59, 60, 64, 65, 73, 79, 83, 102, 106, 108, 112, 114, 150, 151, 156
რიყის ქვის ქვაფენილი 73
რქის შილი 55
რქის ძირი ირმის 54, 55, 60, 61, 62, 63, 68, 78, 116, 127, 147, 157, 171
საგდული 40
სადგისი ბრინჯაოსი 29, 54, 55, 79, 82, 171, 172
საღლეპელი 52, 56, 60, 61, 72, 79, 127, 162, 164, 165, 166, 172
საკიდები ანტიმონისა 108
საკიდი 29
საკინძი ბრინჯაოსი 14, 40, 41, 51, 54, 55, 56, 57, 59, 60, 62, 64, 65, 68, 69, 98, 99, 100, 106, 107, 110, 111, 112, 113, 115, 116, 117, 118, 119, 120, 122, 123, 125, 145, 147, 156, 158, 162, 163, 164, 165, 166, 168, 169, 171, 173
საქურთხვეელი 8
სალესი ქვა 56, 57
სამარილე თიხისა 73, 76
სამარხი ინჰუმაციური 25
კოლექტიური 24
ქვაფენილიანი 81
ყორღანული 17
სამაჭური ბრინჯაოსი 69, 73, 75, 102, 120, 151, 156
სამაჭური შივის 59
სარკმელი ობსიდიანის 50
სარტყელი ბრინჯაოსი 99, 110
სასთუმალი 146
სასმისი 59, 82, 117
სატევარი 9, 109
სატევრისპირი ბრინჯაოსი 9, 14, 15, 27, 33, 39, 40, 41, 54, 55, 56, 57, 60, 62, 64, 65, 68, 71, 77, 78, 84, 99, 103, 104, 111, 115, 116, 117, 118, 122, 125, 126, 127, 128, 145, 147, 149, 165, 166
საყბური ლავის ბრინჯაოსი 103, 104
საყურე ბრინჯაოსი 51, 75, 79, 83, 98, 112, 157, 158, 159
საცეცხლური 33
საწურავი 37

საჭრაქე 42
სახურავი ხის 50
სეასტიკა 10, 25, 36
სპირალეზი 168, 169
სურა 12, 47, 49
ტაბი 28, 30, 31
ტოლჩა 37, 59, 77, 109, 155, 160, 161, 162
ურემი 15
ფილა 47, 54, 60, 61, 62, 73, 101, 107, 108, 124, 153, 155, 156, 157
ფილაქვა 42
ფილაქვიანი სამარხი 23
ფილები ქვიშაქვის 35, 37, 79, 81, 150
ფინჯანი 109, 111, 126, 127, 160, 161
ფირფიტა ძელის 56
ფირფიტები ბრინჯაოსი 101
ფოთლისებრი სატევარი 14
ფრინველი 28
ქანდაკება ვოტიუური 22
ქანდაკება ხარის 103, 105
ქვაბქოთანა 75, 125, 126, 127, 160, 170
ქვაფენილი რიყის 49
ქვაფენილიანი სამარხი 23
ქვაყრილი 15, 35, 47, 72
ქვაყრილი ყორღანული სამარხისა 115
ქვეერსამარხი 12
ქვეერსებური ქურკული თიხისა 64
ქვის სამარხი 23, 24, 35, 93, 109, 119
ქილა 10, 30, 39, 40, 42, 43, 45, 46, 48, 49, 51, 53, 54, 55, 59, 61, 62, 66, 69, 70, 72, 73, 74, 77, 78, 79, 81, 82, 83, 84, 97, 99, 101, 103, 105, 106, 107, 108, 110, 112, 113, 115, 116, 118, 119, 120, 122, 123, 125, 146, 147, 148, 149, 151, 154, 155, 156, 157, 159, 162, 163, 164, 165, 169, 170, 172
ქოთანა 14, 36, 38, 43, 48, 50, 51, 56, 60, 61, 63, 64, 66, 67, 75, 97, 104, 109, 112, 115, 118, 119, 123, 126, 127, 146, 150, 154, 155, 157, 158, 160, 162, 164, 169
ლილი ანტიმონის 64, 65
ლორეჩო 29
ლორი 28, 30
ყავარჯის ჩამოსაცმელი 14
ყაწიმის რგოლი 82
ყელსაბამი შივის 59
ყორღანი 97, 115

ყორღანული სამარხი 9

შუბისპირი 8, 9, 27, 29, 54, 56, 66, 99, 100,
103, 104, 109, 111, 114, 115, 116, 121, 122,
165, 166, 171

ჩუგლუგი 12

ციკანი 52, 112, 121

ცხენი 14, 28, 30, 61

ცხვარი 28, 29, 30, 33, 37, 49, 66, 79, 114, 115,
118, 146, 148, 150, 160, 162, 171

ცული 9, 14, 22, 27, 29

ძელი ხის 58

ძელის ნივთი 57

ძროხა 28, 29

წერნაქი 10

ჭვალთი ძელის 82

პიქა 116, 124

კურპელი ქვევრისებრი 102

კურპელი ძაბრისებრი 42

ხარი 8, 28, 29, 33, 49

ხელადა 82, 160, 165, 170, 172

ხელშუბისპირი ბრინჯაოსი 55, 57, 61, 63

ხეია ბრინჯაოსი 12, 66

ხოპო 53

ჯამი 10, 29, 37, 38, 40, 53, 54, 60, 61, 62, 63,

64, 66, 69, 70, 71, 78, 97, 98, 99, 103, 104,
105, 106, 107, 115, 116, 118, 121, 146, 150,

154, 158, 162, 165, 166, 170, 171

ჯვარი 18

„ჭვალთი“ კერამიკა 55

სურათების აღწერილობა

- 1, 2. სამარხი 243. 1940, ს. პრეპარაციის შემდეგ. 3. ქილა თიხისა (11712). 4. დერგი თიხისა (11715). 5. დერგი თიხისა (12162). 6. მახვილი ბრინჯაოსი (11716). 7. სატევარი ბრინჯაოსი (11717). 8. მძივები სარდლონისა (11718). 9. მძივი გიშრისა (11719). 10. მძივები კვარცისა (11720). 11. მძივები ოქროსი (11721).
12. სამარხი 159. 1940, №. პრეპარაციის შემდეგ.
13. კ ე ნ ო ტ ა ფ ი 1. ქილა თიხისა (6627). 14. ქოთანი თიხისა (6631). 15. ქილა თიხისა (6632). 16. ჯამი თიხისა (6629).
17. სამარხი 156. 1939, ს. პრეპარაციის შემდეგ. 18. ქილა თიხისა (10226). 19. ქილა თიხისა (10226). 20. ტოლჩა თიხისა (10228). 21. ტოლჩა თიხისა (10228). 22. ქოთანი თიხისა (10229). 23. ქოთანი თიხისა (10229). 24. ჯამი თიხისა (10227). 25. ჯამი თიხისა (10227).
26. სამარხი 198. 1940, ს. პრეპარაციის შემდეგ. 27. ქილა თიხისა (11564). 28. ქილა თიხისა (11565). 29. კოკობანა თიხისა (11566). 30. სატევრისპირი (11568). 31. სატევრისპირი ბრინჯაოსი (11568). 32. საგდული ნიჟარისა (11569). 33. კოკი საქონლისა (11570).
34. სამარხი 183 პრეპარაციის შემდეგ. 35. დერგი თიხისა (4913), 36. კოკობი თიხისა (4915). 37. კოკობი თიხისა (4915). 38. ჯამი თიხისა (4914). 39. დერგი თიხისა (4913). 40. საკინძი ბრინჯაოსი (4917). 41. საკინძი ბრინჯაოსი (4917). 42. სატევრისპირი ბრინჯაოსი (4916). 43. მძივები პასტისა (4918). 44. ანატკეცი ოზსიდანისა (4920).
45. სამარხი 92. 1939, ს. პრეპარაციის შემდეგ. 46. ძაბრისებრი კურკული (10018). 47. ძაბრისებრი კურკული (10018). 48. კათხის ყელ-ყურის ფრაგმენტი (10017).
49. სამარხი 62¹. 1938, ს. 50. ქილა თიხისა (8934). 51. ქილა თიხისა (8934). 52. ქილა თიხისა (8935). 53. ქილა თიხისა (8935). 54. ქოთანი თიხისა (8936). 55. ქოთანი თიხისა (8936). 56. ირისპირი ბრინჯაოსი (8937). 57. ანატკეცი ოზსიდანისა (8938).
58. სამარხი 62. ქილა თიხისა (8928). 59. მძივები სარდლონისა (8932).
60. სამარხი 153 (კენოტაფი). 1939, ს. პრეპარაციის შემდეგ.
61. სამარხი 153 (კენოტაფი). ინვენტარის ერთი ნაწილის აღაგების შემდეგ.
62. სამარხი 153 (კენოტაფი). ინვენტარის მთლიანად აღაგების შემდეგ. 63. დერგი თიხისა (10299). 64. დერგი თიხისა (10299). 65. ქილა თიხისა (10316). 66. ქილა თიხისა (10316). 67. ქილა თიხისა (10314). 68. ქილა თიხისა. ზედხედი (10314). 69. ქილა თიხისა (10317) 70. ბაღია თიხისა (10301). 71. ბაღია თიხისა (10301). 72. ბაღია თიხისა (10300). 73. კოკა თიხისა (10312). 74. ქილა თიხისა (10305). 75. ქილა თიხისა (10305). 76. ქილა თიხისა (10308). 77. ქილა თიხისა (10308). 78. ქილა თიხისა (10303). 79. ქილა თიხისა (10303). 80. ქილა თიხისა (10306). 81. ქილა თიხისა (10306). 82. ქილა თიხისა (10307). 83. ქილა თიხისა (10307). 84. ქილა თიხისა (10304). 85. ქილა თიხისა (10313). 86. სურა თიხისა (10313). 87. ფიალა თიხისა (10302). 88. ფიალა თიხისა (10302). 89. ბაღია თიხისა (10315). 90. კათხა თიხისა (10311). 91. ქილა თიხისა (10309). 92. ქილა თიხისა (10309). 93. ქილა თიხისა (10310). 94. ქილა თიხისა (10310).
95. სამარხი 45. 1939, N. საღვებელი თიხისა (1455). 96. ქილა თიხისა (1459). 97. ქილა თიხისა (1459). 98. კოკობი თიხისა (1457). 99. კოკობი და შისი ზუფი (1457). 100. კოკობი

- თიხისა (1457). 101. კახთა თიხისა (1456). 102. კახთა თიხისა (1456). 103. საღღებელი თიხისა (1455). 104. ჯამი თიხისა (1458). 105. ჯამი თიხისა (1458). 106. მძივები ანტიმონისა (1464). 107. მძივები სარლონისა (1462). 108. მძივები პასტისა (1463). 109. მძივები პასტისა (1463). 110. რგოლები ბრინჯაოსი (1460, 1461). 111. მძივები ანტიმონისა (1464). 112. მძივები სარლონისა (1462).
113. სამარხი 75. 1939, N. ლანგარი თიხისა (1864). 114. ლანგარი თიხისა (1864). 115. ჯამი თიხისა (1861). 116. ჯამი თიხისა (1861). 117. ჯამი თიხისა (1862). 118. ჯამი თიხისა (1862). 119. ფილა თიხისა (1863). 120. ფილა თიხისა (1863). 121. ქილა თიხისა (1865). 122. ქილა თიხისა (1865). 123. სატევრისპირი ბრინჯაოსი (1866). 124. ხელშუბისპირი ბრინჯაოსი (1867). 125. სადგისი ბრინჯაოსი (1868). 126. სადგისი ბრინჯაოსი (1868). 127. ირმის რქისძირი (1870). 128. ირმის რქის შვილი (1871). 129. საკინძი ბრინჯაოსი (1869). ქ
130. სამარხი 101. 1939, N. პრეპარაციის შემდეგ. 131. საღღებელი თიხისა (2200). 132. საღღებელი თიხისა (2200). 133. მძივები სარლონისა და ძელისა (2204, 2206). 134. სატევრისპირი ბრინჯაოსი (2201). 135. სატევრისპირი ბრინჯაოსი (2201). 136. ხელშუბისპირი ბრინჯაოსი (2202). 137. ხელშუბისპირი ბრინჯაოსი (2202). 138. საკინძი ბრინჯაოსი (2203). 139. საკინძი ბრინჯაოსი (2203). 140. ლახტისთავი რქის ძირისა (2206). 141. ლახტისთავი ირმის რქის ძირისა (2207). 142. ლახტისთავი ირმის რქის ძირისა (2207). 143. ნივთი ძელისა (2208). 144. საღღები ქვისა (2209). 145. საღღები ქვისა (2209).
146. სამარხი 113. 1939, N. პრეპარაციის შემდეგ. 147. ქილა თიხისა (2341). 148. ქილა თიხისა (2341). 149. სასმისი თიხისა (2342). 150. სასმისი თიხისა (2342). 151. მახათი ბრინჯაოსი (2343). 152. მახათი ბრინჯაოსი (2343). 153. საკინძები ბრინჯაოსი (2344—2347). 154. საკინძები ბრინჯაოსი (2344—2347). 155. რგოლები ბრინჯაოსი (2348, 2349). 156. რგოლები ბრინჯაოსი (2348, 2349). 157. მძივები სარლონისა და პასტისა (2350).
158. სამარხი 155. 1940, N. პრეპარაციის შემდეგ. 159. საღღებელი თიხისა (4521). 160. საღღებელი თიხისა (4521). 161. ქილა თიხისა (4525). 162. ქილა თიხისა (4526). 163. ქოთანის თიხისა (4522). 164. ქოთანის თიხისა (4522). 165. ქილა თიხისა, ცალყურა (4512). 166. ჯამი თიხისა (4520). 167. ჯამი თიხისა (4520). 168. ფილა თიხისა (4515). 169. ფილა თიხისა (4515). 170. ფილა თიხისა (4516). 171. ლანგარი თიხისა (4517). 172. ლანგარი თიხისა (4517). 173. ლანგარი თიხისა (4519). 174. ლანგარი თიხისა (4519). 175. ჯამი თიხისა (4523). 176. ჯამი თიხისა (4523). 177. ჯამი თიხისა (4524). 178. ჯამი თიხისა (4524). 179. სატევრისპირი (4526). 180. სატევრისპირი (4526). 181. ხელშუბისპირი (4527). 182. ხელშუბისპირი (4527). 183. საკინძები ბრინჯაოსი (4528.) 184. ირმის რქის ძირი (4531). 185. ირმის რქის ძირი (4532). 186. ირმის რქის ძირი (4531). 187. ირმის რქის ძირი (4532). 188. ეშვი გარეული ღორისა (4533). 189. ეშვი გარეული ღორისა (4533). 190. მძივები სარლონისა (4530). 191. ანატექცი ობსიდიანისა (4529). 192. ანატექცი ობსიდიანისა (4529).
193. სამარხი 156. 1940, N. პრეპარაციის შემდეგ. 194. ქილა თიხისა (4539). 195. ქილა თიხისა (4539). 196. კოქობანა თიხისა (4537). 197. ქოთანის თიხისა (4538). 198. ქოთანის თიხისა (4538). 199. ჭურჭელი თიხისა, ქვევრისებური (4536). 200, 202. ჭურჭელი თიხისა, ქვევრისებური (4535). 201. ჭურჭელი თიხისა, ქვევრისებური (4536). 203. ჯამი თიხისა, (4534.) 204. ჯამი თიხისა (4534). 205. სატევრისპირი ბრინჯაოსი (4640). 206. სატევრისპირი ბრინჯაოსი (4540). 207. საკინძი ბრინჯაოსი (4541). 208. საკინძი ბრინჯაოსი (4541). 209. რგოლები ბრინჯაოსი (4542, 4543). 210. მძივები სარლონისა (4545, 4546). 211. კოპი მსხვილფეხა პირუტყვისა (4547).
212. სამარხი 171. 1940, N. პრეპარაციის შემდეგ. 213. ქოთანის თიხისა (4747). 214. ჯამი თი-

- ხისა (4746). 215. ხელშეუხებლობის ბრინჯაოსი (4749). 216. ხეია ბრინჯაოსი (4750). 217. ანატოლი ოსტროვნიკისა (4751).
218. სამარხი 175. 1940, N. დერჯი თიხისა (4801). 219. ქოთანი თიხისა (4802). 220. დერჯი თიხისა (4801). 221. ქოთანი თიხისა (4802). 222. დოქი თიხისა (4804). 223. დოქი თიხისა (4804). 224. ლანგარი თიხისა (4803). 225. სატევრისპირი ბრინჯაოსი (4805). 226. საკინძი ბრინჯაოსი (4806). 227. ირმის რქის ძირი (4807). 228. ირმის რქის ძირი (4807). 229. ლანგარი თიხისა (4803). 230. სატევრისპირი ბრინჯაოსი (4805). 213. საკინძი ბრინჯაოსი (4806).
232. სამარხი 288. 1947, N. პრეპარაციის შემდეგ. 233. ქილა თიხისა (7519). 234. დერჯი თიხისა (7516). 235. ქილა თიხისა (7517). 236. ლანგარი თიხისა (7520). 237. წამი თიხისა (7518). 238. სატევრისპირი ბრინჯაოსი (7521). 239. მახათი ბრინჯაოსი (7522). 240. საკინძე-ბი ბრინჯაოსი №523—7526). 241. ფრავმენტები ბრინჯაოსი ხეიისა (7529). 242. მძივე-ბი სარდლონისა (7530). 243. მძივები ბრინჯაოსი (7528). 244. ქილა თიხისა (7517). 245. დერჯი თიხისა (7516). 246. ლანგარი თიხისა (7520). 247. წამი თიხისა (7518). 248. ქილა თიხისა (7519). 249. მძივები ბრინჯაოსი (7528). 250. მძივები ანტიმონისა (7531). 251. ფრავმენტები ბრინჯაოს ხეიისა (7529). 252. მახათი ბრინჯაოსი (7522). 253. საკინძე-ბი ბრინჯაოსი (7523—7526). 254. სატევრისპირი ბრინჯაოსი (7521).
255. სამარხი 239. 1940, s. პრეპარაციის შემდეგ. 256. ფრავმენტები ბრინჯაოსი სამაჯურისა (11614). 257. მძივები სარდლონისა (11615). 2558. მძივესაყილი ანტიმონისა (11616).
259. სამარხი 146. კენოტაფი, 1939, s. 260. დერჯი თიხისა (10293). 161. დერჯი თიხისა (10293). 262. ქილა თიხისა (10292). 263. ქილა თიხისა (10292). 264. ქილა თიხისა (10294). 265. ქილა თიხისა (10294). 266. ქილა თიხისა (10295). 267. ქილა თიხისა (10295). 268. ფოლა თიხისა (10297). 269. სამარხი თიხისა (10298). 270. წამი თიხისა (10291).
271. სამარხი 145. 1939, s. 272. ქილა თიხისა (10211). 273. ქილა (10211). 274. ქილა თიხისა (10210). 275. ქილა თიხისა (10210). 276. ქილა თიხისა (10209). 277. ქილა თიხისა (10209). 278. ბალთა თიხისა (10207). 279. ბაღია თიხისა (10207). 280. წამი თიხისა (10212). 281. ქილა თიხისა (10208). 282. ქილა თიხისა (10208). 283. ქოთანი თიხისა (10213). 284. ქოთანი თიხისა (10213). 285. სამაჯური ბრინჯაოსი (10214). 286. მძივები სარდლონისა (10216). 287. მანკეული ბრინჯაოსი (10216).
288. სამარხი 21. 1939, N. ქილა თიხისა (1116). 289. ქილა თიხისა (1116). 290. კოქობი თიხისა (1117). 291. კოქობი თიხისა (1117). 292. სამარხი თიხისა (1120). 293. სამარხი თიხისა (1120). 294. ქვაბქოთანი (1119). 295. ქვაბქოთანი (1119). 296. ქილა თიხისა (1118). 297. ქილა თიხისა (1118). 298. მძივები სარდლონისა (1124). 299. მძივები პასტისა (1123). 300. მძივები მინისებრი პასტისა (1122). 301. რგოლები ბრინჯაოსი (1121).
302. სამარხი 54. 1933, N. პრეპარაციის შემდეგ. 303. ტოლჩა თიხისა (1609). 304. ტოლჩა თიხისა (1609). 305. ლანგარი თიხისა (1610). 306. ლანგარი თიხისა (1610). 307. ქილა თიხისა (1611). 308. ქილა თიხისა (1611). 309. ქილა თიხისა (1611). 310. სატევრისპირი ბრინჯაოსი (1612). 311. სატევრისპირი ბრინჯაოსი (1612). 312. ისრისპირები ბრინჯაოსი (1613—1615). 313. ისრისპირები ბრინჯაოსი (1613—1615).
314. სამარხი 58. პრეპარაციის შემდეგ. 315. დერჯი თიხისა (1670). 316. ქილა თიხისა (1672). 317. ქილა თიხისა (1672). 318. დერჯი თიხისა (1670). 319. ლანგარი თიხისა (1671). 320. ლანგარი თიხისა (1671). 321. სატევრისპირი ბრინჯაოსი (1673). 322. სატევრისპირი ბრინჯაოსი (1673). 323. სადგისი ბრინჯაოსი (1674). 324. სადგისი ბრინჯაოსი (1674). 325. მძივები სარდლონისა (1675). 326. მძივები სარდლონისა (1675). 327. ლახტისთავი ირმის რქის ძირისა (1676). 328. ლახტისთავი ირმის რქის ძირისა (1676).
329. სამარხი 100. 1939, N. პრეპარაციის შემდეგ. 330. კოქობი თიხისა (2189). 331. კოქობი თი-

- ხისა (2189). 332. საღლეველი თიხისა (2190). 333. საღლეველი თიხისა (2190). 334. ქილა თიხისა (2191). 335. ქილა თიხისა (2191). 336. საკინძები ბრინჯაოსი (2193—2195). 337. საკინძები ბრინჯაოსი (2193—2195). 338. შივეები სარღონისა (2199). 339. შივეები სარღონისა (2199). 340. შახათი ბრინჯაოსი (2192). 341. შახათი ბრინჯაოსი (2192). 342. რგოლები ბრინჯაოსი (2196, 2197). 343. რგოლები ბრინჯაოსი (2196, 2197).
344. სამარხი 80. 1939, N. ქილა თიხისა (1931). 345. ქილა თიხისა (1931). 346. დოქი თიხისა (1935). 347. დოქი თიხისა (1935). 348. ლანგარი თიხისა (1936). 349. ლანგარი თიხისა (1936). 350. წამი თიხისა (1934). 351. წამი თიხისა (1934). 352. ქოთანის თიხისა (1932). 353. ქოთანის თიხისა (1932). 354. ქილა თიხისა (1937). 355. ქილა თიხისა (1937). 356. ქილა თიხისა (1933). 357. ქილა თიხისა (1933). 358. ირმის რქის ძირი (1941). 359. ირმის რქის ძირი (1941). 360. სატევრისპირი (1938). 361. სატევრისპირი (1938) 362. შუბისპირი (1939). 363. შუბისპირი (1939). 364. შივეები (1940). 365. შივეები (1940).
366. სამარხი 158. 1940, N. პრეპარაციის შემდეგ. 367. ქილა თიხისა (4554). 368. ქილა თიხისა (4554). 369. კოქობი თიხისა (4555). 370. (4555). 371. წამი თიხისა (4556). 372. წამი თიხისა (4556). 373. შივეები ანტიმონისა (4561). 374. შივეები ანტიმონისა (4561). 375. შივეები სარღონისა (4562). 376. შივეები სარღონისა (4562). 377. საკინძები ბრინჯაოსი (4557, 4558). 378. საუღრეები ბრინჯაოსი, (4559, 4560). 379. საუღრეები ბრინჯაოსი (4559, 4560).
380. სამარხი 160. 1940, N. პრეპარაციის შემდეგ. 381. დერგი თიხისა (4572). 382. დერგი თიხისა (4572). 383. ლანგარი თიხისა (4567). 384. ლანგარი თიხისა (4567). 385. სატევრისპირი (4573). 386. სატევრისპირი (4573). 387. შუბისპირი (4574). 388. დერგი თიხისა (4571). 389. დერგი თიხისა, ზედხელი (4571). 390. ირმის რქის ძირი (4576). 391. საკინძი ბრინჯაოსი (4577). 392. ანატეკი ოზიდთანისა (4675).
393. სამარხი 178, 1940, N. პრეპარაციის შემდეგ. 394. წამი თიხისა (4835). 395. წამი თიხისა (4835). 396. ფილა თიხისა (4836). 397. ფილა თიხისა (4836). 398. კოქობანა თიხისა (4837). 399. კოქობანა თიხისა (4837). 400. ქვევრისებრი ქურქელი თიხისა (4838). 401. ქვევრისებრი ქურქელი თიხისა (4838). 402. რგოლები ბრინჯაოსი (4843, 4844). 403. რგოლები ბრინჯაოსი (4841, 4842). 404. სამაჯური ბრინჯაოსი (4840). 405. რგოლი ბრინჯაოსი (4845). 406. კვირისტავი ძელისა (4839). 407. შივეები სარღონისა (4846). 408. შივეები სარღონისა (4847). 409. შივეები პასტისა (4848).
410. სამარხი 179. 1940, N. პრეპარაციის შემდეგ. 411. ქილა თიხისა (4850). 412. წამი თიხისა (4849). 413. საკინძები ბრინჯაოსი (4852—4855). 414. შახათი ბრინჯაოსი (4851). 415. რგოლები ბრინჯაოსი (4856, 4857). 416. შივეები სარღონისა (4864). 417. შივეები სარღონისა (4856). 418. რგოლები ბრინჯაოსი (4856, 4857). 419. საკინძები ბრინჯაოსი (4852—4855). 419^ა. შახათი ბრინჯაოსი (4851). 420. შივესკადის ფრაგმენტები ანტიმონისა (4859, 4861). 421. შივეები ტალკისა (4863). 422. წამი თიხისა (4849). 423. ქილა თიხისა (4850). 424. შივეები პასტისა (4866). 424^ა. შივეები სარღონისა (4864—4865).
425. სამარხი 180. 1940, N. პრეპარაციის შემდეგ. 426. ქოთანის თიხისა (4867). 427. ქოთანის თიხისა (4867). 428. დერგი თიხისა (4872). 429. დერგი თიხისა (4872). 430. ქილა თიხისა (4870). 431. ქილა თიხისა (4870). 432. წამი თიხისა (4869). 433. წამი თიხისა (4869). 434. ქილა თიხისა (4871). 435. ქილა თიხისა (4871). 436. წამი თიხისა (4868). 437. წამი თიხისა (4868). 438. სატევრისპირი ბრინჯაოსი (4873). 439. სატევრისპირი ბრინჯაოსი (4873). 440. ხარის ბრინჯაოს ქანდაკება (4880). 441. ხარის ბრინჯაოს ქანდაკება (4880). 442. ხარის ბრინჯაოს ქანდაკება (4880). 443. შუბისპირი ბრინჯაოსი (4874). 444. შუბისპირი ბრინჯაოსი (4874). 445. საყუბური ბრინჯაოს ლავისა (4876). 446. საყუბური ბრინჯაოს ლავისა (4876). 447. საკინძი ბრინჯაოსი (4877). 448. საკინძი ბრინჯაოსი (4877). 449. შივეები

- ეები 'სარდონისა (4878). 450. ისრისპირი ბრინჯაოსი (4875). 451. ირმის რქის ძირი (4881) 452. ირმის რქის ძირი (4881). 453. მძივები სარდონისა (4878).
454. სამარხი 182. 1940, N. ქილა თიხისა (4907). 455. ჯამი თიხისა (4906). 456. კოჭობი თიხისა (4908). 457. რგოლები ბრინჯაოსი (4909—4910). 458. მძივები სარდონისა (4912). 459. მძივები პასტისა (4911).
460. სამარხი 192. 1940, N. ქილა თიხისა (5025). 460^ა. ჯამი თიხისა (5024). 461. საკინძები ბრინჯაოსი (5027—5032). 462. მახათი ბრინჯაოსი (5026). 463. მძივები სარდონისა (5033).
- 464 სამარხი 198. 1940, N. ჯამი თიხისა (5099). 465. ქილა თიხისა (5100). 466. დერგი თიხისა (5101). 467. რგოლები ბრინჯაოსი (5102, 5103). 468. მძივები პასტისა (5105). 469. მძივები სარდონისა (5104). 470. მძივები პასტისა (5105). 471. რგოლები ბრინჯაოსი (5102, 5103). 472. საკიდეები ანტიმონისა (5106). 473. საკიდეები ანტიმონისა (5106).
474. სამარხი 232. 1946, N. პრეპარატიის შემდეგ. 475. ქილა თიხისა (6219). 476. ქილა თიხისა (6220). 477. ქილა თიხისა (6220). 478. ქილა თიხისა (6218). 479. ქილა თიხისა (6218). 480. ქილა თიხისა (6211). 481. ქილა თიხისა (6211).
482. ქილა თიხისა (6217). 483. ქილა თიხისა (6217). 484. ქილა თიხისა (6212). 485. ტოლნა თიხისა (6212). 486. ფინჯანი თიხისა (6214). 487. ლანგარი თიხისა (6215). 488. ლანგარი თიხისა (6215). 489. კოჭობი თიხისა (6213). 490. სატევრისპირი ბრინჯაოსი (6222). 491. სატევრისპირი ბრინჯაოსი (6222). 492. შუბისპირი ბრინჯაოსი (6221). 493. შუბისპირი ბრინჯაოსი (6221). 494. საკინძი ბრინჯაოსი (6223). 495. საკინძი ბრინჯაოსი (6223). 496. ანატეკე-ანამტერვეი ოპსიდინისა (6224).
497. სამარხი 264. 1946, N. პრეპარატიის შემდეგ. 498. კოჭობი თიხისა (6610). 499. ქილა თიხისა (6612). 500. ქილა თიხისა (6611). 501. ჯამი თიხისა (6009). 502. ქილა თიხისა (6613). 503. საკინძები ბრინჯაოსი (6616—6618). 504. მახათი ბრინჯაოსი (6614). 505. რგოლები ბრინჯაოსი (6625). 506. მძივები ანტიმონისა (6623). 507. რგოლი ბრინჯაოსი (6615). 508. მძივები სარდონისა (6620). 509. ანატეკეი გამჭვირვალე ოპსიდინისა (6626).
510. სამარხი 267. 1947, N. დერგი თიხისა (7211). 511. დერგი თიხისა (7211). 512. კოჭობი თიხისა (7210). 513. ჯამი თიხისა (7212). 514. სატევრისპირი ბრინჯაოსი (7214). 515. სატევრისპირი ბრინჯაოსი (7214). 516. შუბისპირი ბრინჯაოსი (7215). 517. შუბისპირი ბრინჯაოსი (7215). 518. ლურსმნები ბრინჯაოსი (7216). 519. საკინძი ბრინჯაოსი (7217). 520. რქის ძირი ირმისა (7218).
521. სამარხი 280. 1947, N. დერგი თიხისა (7434). 522. დერგი თიხისა (7434). 523. ლანგარი თიხისა (7432). 524. ლანგარი თიხისა (7432). 525. ჯამი თიხისა (7431). 526. ჯამი თიხისა (7431). 527. სასმისი თიხისა (7433). 528. სასმისი თიხისა (7433). 529. საკინძი ძვლისა (7442). 530. საკინძი ძვლისა (7442). 531. სატევრისპირი ბრინჯაოსი (7435). 532. სატევრისპირი ბრინჯაოსი (7435). 533. ფრაგმენტი ძვლისა (7443). 534. ფრაგმენტი ძვლისა (7443). 535. ისრისპირები ბრინჯაოსი (7436—7440). 536. ისრისპირები ბრინჯაოსი (7436—7440). 537. სადღისი ბრინჯაოსი (7441). 538. სადღისი ბრინჯაოსი (7441).
539. სამარხი 283. 1947, N. პრეპარატიის შემდეგ. 540. ქილა თიხისა (7480). 541. ქილა თიხისა (7480). 542. თეფში თიხისა (7483). 543. თეფში თიხისა (7483). 544. ქილა თიხისა (7484). 545. ქილა თიხისა (7484). 546. თეფში თიხისა (7481). 547. თეფში თიხისა (7479). 548. თეფში თიხისა (7479). 549. სატევრისპირი ბრინჯაოსი (7485). 550. სატევრისპირი ბრინჯაოსი (7485). 551. ისრისპირები ბრინჯაოსი (7486, 7487). 552. საკინძი ბრინჯაოსი (7488).
553. სამარხი 284. 1947, N. ქილა თიხისა (7489). 554. ლანგარი თიხისა (7490). 555. საკინძი ბრინჯაოსი (7491). 556. საკინძის თავი ბრინჯაოსი (7492). 557. ბრინჯაოს ზოდის მცირე ნატე-

- ზი (7493). 558. რგოლი ბრინჯაოსი (7494). 559. სამაქური (?) ბრინჯაოსი (7495). 560 მძივები თეთრი პასტისა (7498). 561. ეშვი ტახისა (7496).
- 562. სამარხი 39 (ნაშთი), 1947, N. შუბისპირი ბრინჯაოსი (7461).
- 563. სამარხი 294, 1948, N. პრეპარაციის შემდეგ. 564. ღერგი თიხისა (8081). 565. ღერგი თიხისა (8081). 566. ქილა თიხისა (8082). 567. ქილა თიხისა (8082). 568. ლქი თიხისა (8079) 569. ჯამი თიხისა (8080). 570. ჯამი თიხისა (8080). 571. სატევრისპირი ბრინჯაოსი (8084). 572. სატევრისპირი ბრინჯაოსი (8084). 573. შუბისპირი ბრინჯაოსი (8083). 574. შუბისპირი ბრინჯაოსი (8083). 575. საკინძი ბრინჯაოსი (8085). 576. საკინძი ბრინჯაოსი (8085). 577. ანამტერვეი ოხსილიანისა (8086).
578. სამარხი 55. 1939., N. პრეპარაციის შემდეგ. 579. საკინძი ბრინჯაოსი (9874).
580. სამარხი 75. 1939., N. პრეპარაციის შემდეგ. 581. ფიალა თიხისა (9951). 582. სასმისი თიხისა (9952). 583. სატევრისპირი ბრინჯაოსი (9954). 584. ისრისპირები ბრინჯაოსი (9955, 9956). 585. საკინძი ბრინჯაოსი (9957).
- 586. სამარხი 128. 1939, ს. სადღეებელი თიხისა (10138). 587. ქვაბქოთანა თიხისა (10139). 588. ქვაბქოთანა თიხისა (10142). 589. ქვაბქოთანა თიხისა (10140). 590. ლანგარი თიხისა (10141).
591. კათხა თიხისა (10137). 592. მძივები სარდლონისა (10144). 593. მძივი ბრინჯაოსი (10145). 594. სატევრისპირი ბრინჯაოსი (10143).
- 595. ორმოსამარხი 129. 1939, ს. პრეპარაციის შემდეგ. 596, 598. ღერგი თიხისა (10146). 597, 599. სადღეებელი თიხისა (10148). 600. სატევრისპირი ბრინჯაოსი (10153) 601. სატევრისპირი ბრინჯაოსი (10153). 602. ფინჯანი თიხისა (10152). 603. ფინჯანი თიხისა (10152). 604. ქვაბქოთანა თიხისა (10147). 605. ქვაბქოთანა თიხისა (10147). 606. ქოთანა თიხისა (10150). 607. ქოთანა თიხისა (10150). 608. კათხა თიხისა (10151). 609. კათხა თიხისა (10151). 610. ისრისპირები ბრინჯაოსი (10154—10157). 611. ისრისპირები ბრინჯაოსი (10154—10157). 612. ლამელა ოხსილიანისა (10161).
- 613. სამარხი 131. 1939, ს. პრეპარაციის შემდეგ. 614. ლანგარი თიხისა (10167). 615. საკინძი ბრინჯაოსი (10169).
616. სამარხი 151. 1939, N. პრეპარაციის შემდეგ. 617. სატევრისპირი ბრინჯაოსი (10218). 618. სადღეებელი თიხისა (10217). 619. სადღეებელი თიხისა (10217). 620. მძივები სარდლონისა (10221). 621. მძივები სარდლონისა (10222). 622. სამაქურები ბრინჯაოსი (10219, 10220). 623. მძივები ძელისა (10224). 624. მძივები ანტომონისა (10223). 615. მძივები ანტომონისა (10223).
626. სამარხი 174. 1940, პრეპარაციის შემდეგ. 627. ღერგი თიხისა (11523). 628. ღერგი თიხისა (11523). 629. ქოთანა თიხისა (11524). 630. სადღეებელი თიხისა (11522). 631. სადღეებელი თიხისა (11522). 632. ლანგარი თიხისა (11525). 633. ლანგარი თიხისა (11525) 634. სატევრისპირი ბრინჯაოსი (11527). 635. სატევრისპირი ბრინჯაოსი (11527). 636. ბალთა ბრინჯაოსი (11531). 637. ბალთა ბრინჯაოსი (11531). 638. კოკები ცხერისა (11532, 11533). 639, 640. ისრისპირები ბრინჯაოსი (11528—11529).
- 641. სამარხი 281. 1940, ს. ჯამი თიხისა (11660). 642. სატევრისპირი ბრინჯაოსი (11662). 643. შუბისპირი ბრინჯაოსი (11663). 644. საკინძი ბრინჯაოსი (11664).
- 645. სამარხი 160. 1939, ს. გოზაური თიხისა (10236). 646. სურა თიხისა (10244). 647. სურა თიხისა (10243). 648. ქილა თიხისა (10235). 649. ქოთანა თიხისა (10238). 650. ქილა თიხისა (10245). 651. ქილა თიხისა (10237). 652. კოკობი თიხისა (10240). 653. კოკობი თიხისა (10242). 654. კოკობი თიხისა (10241). 655. კოკობი თიხისა (10239). 656. მძივები სარდლონისა (10254). 657. მახათი ბრინჯაოსი (10247). 658. კილოტები ბრინჯაოსი (10249). 659. საკილი-ზანზალაკი (10246).

660. სამარხი 162. 1940, N. ღოჭი თიხისა (4593); 661 სამსმისი თიხისა (4592). 662. ჯამი თიხისა (4591). 663. ქოთანი თიხისა (4594).
664. სამარხი 140. 1939, N. საღვებელი (2723). 665. ჯამი თიხისა (2722). 666. სატევრისპირი ბრინჯაოსი (2728). 667. შივეები სარდლონისა (2727). 668. ისრისპირები (2724=2726).
669. სამარხი 163. 1939, S. ქილა თიხისა (10269). 670. ქილა თიხისა (10264). 671. ბაღია-საშუქრავეი (10262). 672. ბაღია-საშუქრავეი. დეტალი (10262). 673. ქოთანი თიხისა (10266). 674. ქილა თიხისა (10268). 675. კოჭობი თიხისა (10263). 676. ქოთანი თიხისა (10265). 677. გვერდები ბრინჯაოსი (10270). 678. ბაღია თიხისა (10267).
679. სამარხი 273. 1940, S. ხელადა თიხისა (11636). 680. ქილა თიხისა (11633). 681. ლანგარი თიხისა (11637). 682. კახა თიხისა (11635). 683. ფილა თიხისა (11634). 684. ღილი ბრინჯაოსი (11638).
685. სამარხი 170. 1940, N. ქილა თიხისა (4736). 686. ქილა თიხისა (4738). 687. სამსმისი თიხისა (4739). 688. ჯამი თიხისა (4737). 689. კოჭობი თიხისა (4735). 690. ქოთანი თიხისა (4734). 691. ლანგარი თიხისა (4733). 692. საკინძები ბრინჯაოსი (4741—4743).
693. სამარხი 228. 1946, N. ხელადა თიხისა (6165). 694. ღოჭი თიხისა (6168). 695. ქილა თიხისა (6169). 696. ქილა თიხისა (6171). 697. კოჭობი თიხისა (6164). 698. ქილა თიხისა (6167). 699. ქილა თიხისა (6163). 700. ლანგარი თიხისა (6170). 701. ლანგარი თიხისა (6166). 702. შუბისპირი ბრინჯაოსი (6175). 703. სატევრისპირი ბრინჯაოსი (6174). 704. საკინძი ბრინჯაოსი (6176).
705. სამარხი 261. 1946, N. ქილა თიხისა (6568). 706. საღვებელი თიხისა (6566). 707. ქილა თიხისა (6567). 708. ქოთანი თიხისა (6564). 709. ბაღია თიხისა (6565). 710. ირმის რქის ძირი (6573). 711. სატევრისპირი ბრინჯაოსი (6569). 712. ისრისპირი ბრინჯაოსი (6570). 713. საკინძი ბრინჯაოსი (6571). 714. ბალთა ბრინჯაოსი (6573).
718. სამარხი 263, 1946 N. 715, კახა-სამსმისი თიხისა (6602) 716. ქილა თიხისა (6601). 717. ქილა-სამსმისი თიხისა (6597).
718. ლანგარი თიხისა (6598). 719. ქილა თიხისა (6600). 720. ირმის რქისძირი (6608). 721. სატევრისპირი ბრინჯაოსი (6603). 722. საკინძი ბრინჯაოსი (6605, 6606).
723. სამარხი: 266. 1974, N. ქილა თიხისა (7202). 724. ქილა თიხისა (7203). 725. ჯამი თიხისა (7204). 726. ბაღია თიხისა (7205). 727. შივეები სარდლონისა (7207). 728. შივეები ანტილონისა (7210). 729. შივეი ძვლისა (7209). 730. რგოლი ბრინჯაოსი (7206). 731. შივეები ასტისა (7208)
732. სამარხი 49. 1938, S. გოზაური თიხისა (8924). 133. სამარხი 33. 1939, N. კოჭობი თიხისა (1266). 734. ჭურჭელი თიხისა, ფრაგმენტი (1264). 735. დერგი თიხისა (1265). 736. ნივთი ძვლისა (1269). 737. ნეშვი ბრინჯაოსი (1268). 738. შუბისპირი ბრინჯაოსი (1267).
739. სამარხი 64. 1939, N. თასი თიხისა (1718). 740. ქილა თიხისა (1709). 741. თასი თიხისა (1718). 742. დერგი თიხისა (1716). 743. ქოთანი თიხისა (1713). 744. ბაღია თიხისა (1712). 745. კოჭობი თიხისა (1714). 746. ფილა თიხისა (1715). 747. ქილა თიხისა (1717). 748. ჯამი თიხისა (1710). 749. ჯამი თიხისა (1708). 750. სატევრისპირი ბრინჯაოსი (1719).
751. სამარხი 73. 1919, N. დერგი თიხისა (1852). 752. ქოთანი თიხისა (1849). 753. ქილა თიხისა (1851). 754. ფილა თიხისა (1848). 755. კოთხო თიხისა (1850). 756. ფილა თიხისა (1847). 757. ლანგარი თიხისა (1953). 758. შივეები სარდლონისა (1859). 759. საკინძები ბრინჯაოსი (1857, 1858).
760. სამარხი 172. 1940, N. ჯამი თიხისა (4752). ქილა თიხისა (4754). 762. კოჭობი თიხისა (4753). 763. საყურეები ბრინჯაოსი (4755, 4756). 764. შივეები სარდლონისა (4759).
765. სამარხი 221. 1946, N. ქვაბქოთანი თიხისა (6086). 766. კოჭობი თიხისა (6087). 767. კახა თიხისა (6083). 768. ხელადა თიხისა (6085). 769. ტოლჩა თიხისა (6082). 770. ფინჯანი.

- თიხისა (6084). 771. საკინძი ბრინჯაოსი (6090). 772. ისრისპირი ბრინჯაოსი (6089). 773. სატერისპირი ბრინჯაოსი (6088).
774. სამარხი 268. 1947, N. კათხა თიხისა (7222). 775. კათხა თიხისა (7221). 776. ჯამი თიხისა (7219). 777. ლანგარი თიხისა (7224). 778. ქილა თიხისა (7226). 779. ქილა თიხისა (7225). 780. საკინძი ბრინჯაოსი (7227). 781. შივეები პასტისა (7229). 782. შივეები სარლონისა (7228).
783. სამარხი 258. 1947, N. საღლეგელი თიხისა (7500). 784. ქილა თიხისა (7499). 785. ქილა თიხისა (7501). 786. შივეები სარლონისა (7504). 787. შივეები ანტიმონისა (7505). 788. საკინძები ბრინჯაოსი (7502, 7503).
789. სამარხი 43. (ნაშთი). 1947, N. შივეები სარლონისა (7663).
790. სამარხი 166. 1939, ს. ლანგარი თიხისა (10279). 791. კათხა თიხისა (10280). 792. ისრისპირი ბრინჯაოსი (10281). 793. ისრისპირი ბრინჯაოსი (10281). 794. სამარხი 44. 1939, ს. კათხა თიხისა 795. ქილა თიხისა (8902). 796. ქილა თიხისა (8902). 797. კათხა თიხისა (8897). 798. კათხა თიხისა (8896). 799. ჯამი თიხისა (8899). 800. ჯამი თიხისა (8900). 801. საკინძები ბრინჯაოსი (8905, 8906). 802. შივეები სარლონისა (8908). 803. შივეები ძელისა (8909). 804. ბალთა ბრინჯაოსი (8907). 805. ანატექეცანამტერევეები ობსიდიანისა (8910). 806. ხელშუბისპირი ბრინჯაოსი (8904). 807. სატევარი ბრინჯაოსი (8903).
808. სამარხი 178. 1940, ს. კოკობი თიხისა (11541). 809. ქოთანის თიხისა (11542). 810. ქილა თიხისა (11544). 811. შივეები სარლონისა (11550). 812. საკინძი ბრინჯაოსი (11546). 813. შივეები აქატისა (11551). 814. შივი ქალცელონისა (11552). 815. ხეა სპორალური ბრინჯაოსი (11547). 816. ანატექეცი ობსიდიანისა (11554).
817. სამარხი 268. 1940, ს. ლანგარი თიხისა (11623). 818. კათხა თიხისა (11625). 819. ქილა თიხისა (11626). 820. ჯამი თიხისა (11622). 821. ქვაბქოთანა (11628). 822. ისრისპირები ბრინჯაოსი (11630, 11631). 823. ისრისწვერი უფნჯიანი (11629). 823^ა ირმის რქის ძირები (11632).
824. სამარხი 282. 1940, ს. ქილა თიხისა (11665). 825. საღლეგელი თიხისა (11668). 826. ხელადა თიხისა (11667). 827. ლანგარი თიხისა (11670). 828. ჯამი თიხისა (11669). 829. ქილა თიხისა (11673). 830. კათხა თიხისა (11666). 931. კოკობი თიხისა (11671). 832. ისრისპირები ბრინჯაოსი (11674, 11675). 833. საკინძი ბრინჯაოსი (11676). 834. საღღისი ბრინჯაოსი (11677). 835. ჩქივი ბრინჯაოსი (11679). 836. კოკები ცხერისა (11682, 11683). 837. შივი ძელისა (11680). 838. ეშვი ტახისა, ფრაგმენტი (11681). 839. ლამელა ობსიდიანისა (11685).
840. 841. სამარხი 62. 1939, ს. პრეპარაციის შემდეგ. 842. დერჯი თიხისა (9925). 843. ქილა თიხისა (9927). 844. შივი ქალცელონისა (9928).
845. სამარხი 139. 1939, ს. ქილა თიხისა (10195). 846. ქილა თიხისა (10196). 847. სურა თიხისა (1097). 848. ქილა თიხისა (10198).
849. ენოტაფი 9. 1939, ს. ქილა თიხისა (10284). 850. ქოთანის თიხისა (10285). 851. ქოთანის თიხისა (10283).
- 852, 853. სამარხი 17, 1939, N. პრეპარაციის შემდეგ. 854. ლანგარი თიხისა (10282). 855. ქილა თიხისა (1084). 856. შახთი ბრინჯაოსი (1087). 857. საკინძები ბრინჯაოსი (1086). 858. საყურეები (საკილები?) ბრინჯაოსი (1085). 859. შივეები სარლონისა (1089). 860. შივეები პასტისა (1088).
861. სამარხი 161, 1939, ს. პრეპარაციის შემდეგ. 862. ქილა თიხისა (10257) 863. ქილა თიხისა (11258).
864. სამარხი 373, 1941, ს. პრეპარაციის შემდეგ. 865. ისრისპირი ბრინჯაოსი (12297). 866. ისრისპირი ბრინჯაოსი (12298). 867. ნიფთი (საღღისი) ბრინჯაოსი (12300). 868. ისრისპირი ძელისა (12299) 869. ყაწიშის რვოლი ბრინჯაოსი (12301).

870. 871. სამარხი 5, 1938, N. პრეპარაციის შემდეგ. 872. ქილა თიხისა (110). 873. სატევრისპირი ბრინჯაოსი (112). 874. სატევრისპირი ბრინჯაოსი (112). 875. შუბისპირი ბრინჯაოსი (111). 876. შუბისპირი ბრინჯაოსი (111).
877. სამარხი 26. (კენოტაფი), 1938, N. პრეპარაციის შემდეგ. 878. კოკობი თიხისა (320). 879. ხელადა თიხისა (316). 880. კიკილა თიხისა (318). 881. ქილა თიხისა (319). 882. კოკობი თიხისა (317). 883. სატევრისპირი ბრინჯაოსი (323). 884. სატევრისპირი ბრინჯაოსი (323). 885. ხელშუბისპირი ბრინჯაოსი (324). 886. ხელშუბისპირი ბრინჯაოსი (322). 887. ისრისპირი ბრინჯაოსი (322). 888. ისრისპირი ბრინჯაოსი (322). 889. ისრისპირი ბრინჯაოსი (325). 890. ისრისპირი ბრინჯაოსი (325). 891. ლახტისთავი ბრინჯაოსი (326). 892. ლახტისთავი ბრინჯაოსი (326). 893. სადგისი ბრინჯაოსი (321). 894. სადგისი ბრინჯაოსი (321). 895. საკინძი ბრინჯაოსი (327). 896. საკინძი ბრინჯაოსი (327). 897. რქისძორი (330). 898. ქრქისძორი (330). 899. კოკი მსხვილფეხა საქონლისა (331).
900. სამარხი 27. 1938, N. პრეპარაციის შემდეგ. 901. სურა თიხისა (332). 902. ქილა თიხისა (333). 903. ქილა თიხისა (333). 904. ჭამი თიხისა (334). 905. სატევრისპირი ბრინჯაოსი (337). 906. სატევრისპირი ბრინჯაოსი (337). 907. შუბისპირი ბრინჯაოსი (336). 908. ისრისპირი ძელისა (339). 909. საკინძი ბრინჯაოსი (338). 910. საკინძი ბრინჯაოსი (338). 911. რგოლი ბრინჯაოსი (335). 912. სალაშური (341). 913. საყბურე ლაგმისა (340). 914. ეშვი ტახისა (343). 915. მძივები სარღონისა (342).
916. 917. სამარხი 10, 1939, N. პრეპარაციის შემდეგ. 918. სადღეებელი თიხისა (1026). 919. ქილა თიხისა (1028). 920. ქილა თიხისა (1030). 921. ქილა თიხისა (1030). 922. ქილა თიხისა (1030). 923. კოკობი თიხისა (1027). 924. კოკობი თიხისა (1027). 924. კოკობი თიხისა (1027). 925. კოკობი თიხისა (1027). 926. კათხა თიხისა (1029). 927. კათხა თიხისა (1029). 928. კათხა თიხისა (1029). 929. რგოლები ბრინჯაოსი (1031). 930. მახათი ბრინჯაოსი (1032). 931. მძივები სარღონისა (1035). 932. მძივები მინისებრი პასტისა (1033). 933. მძივები პასტისა (1034).
934. სამარხი 13, 1939, N. პრეპარაციის შემდეგ. 935. ლანგარი თიხისა (1053). 936. ქილა თიხისა (1056). 937. ქილა თიხისა (1056). 938. ჭამი თიხისა (1057). 939. კოკობი თიხისა (1054). 940. კოკობი თიხისა (1054). 941. საკინძი ბრინჯაოსი (1058). 942. საკინძი ბრინჯაოსი (1059). 943. რგოლი ბრინჯაოსი (1060). 944. მძივები სარღონისა (1061).
945. სამარხი 19, 1939, N. პრეპარაციის შემდეგ. 946. ლანგარი თიხისა (1101). 947. ჭამი-საწურე (1104). 948. ქილა თიხისა (1103). 949. ქილა თიხისა (1103). 950. ქოთანე თიხისა (1102). 951. ქოთანე თიხისა (1102). 952. მძივები სარღონისა (1105). 953. ეშვები ტახისა (1106).

ილუსტრაციები
ИЛЛЮСТРАЦИИ.

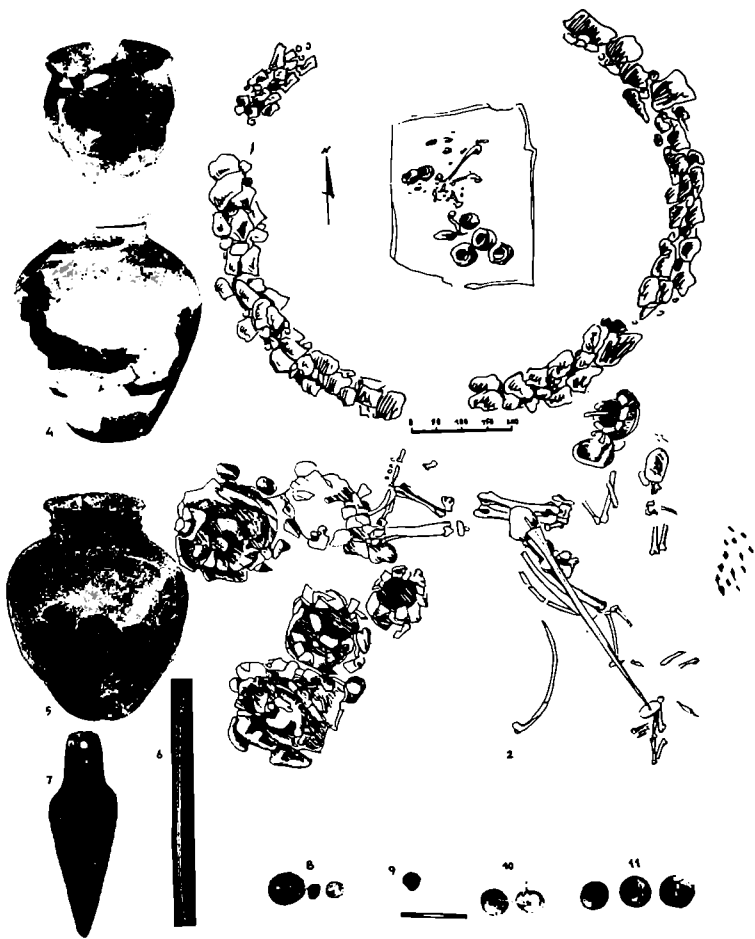

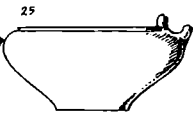
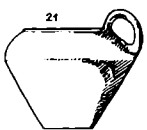
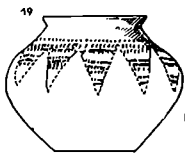
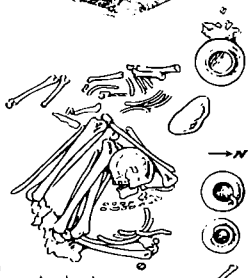
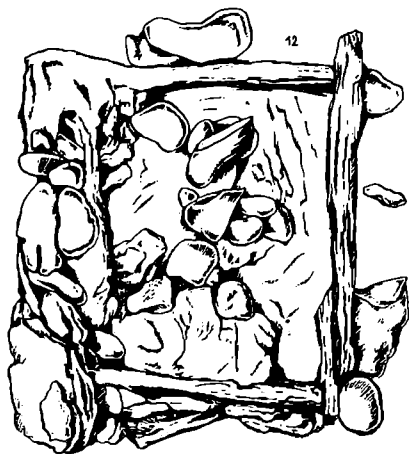

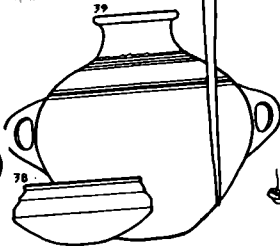
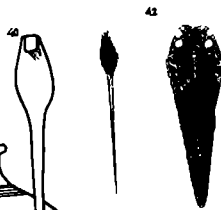
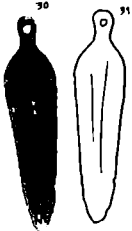

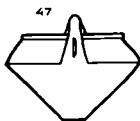
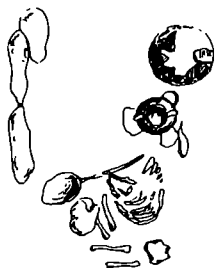

49

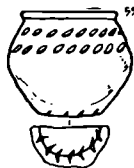
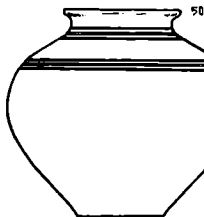

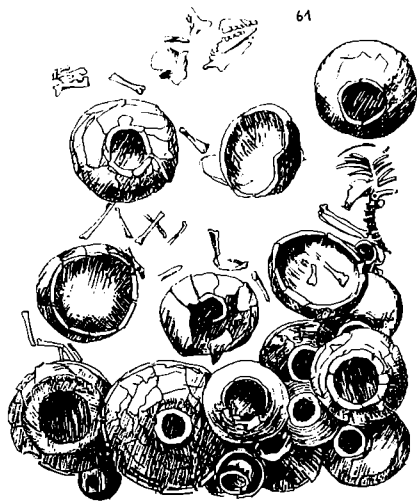

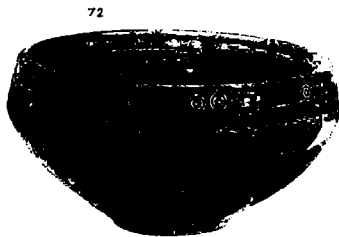
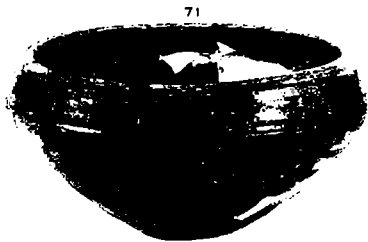
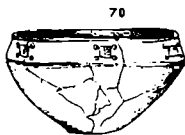
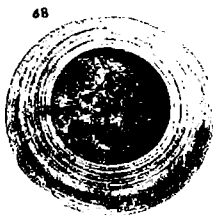
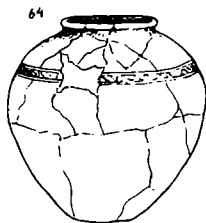

73



75



77

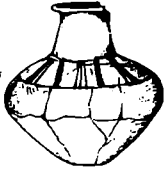

78



79



81



80



82



83



84



85



86



87



||
||

88



89



85



91



92



93



94



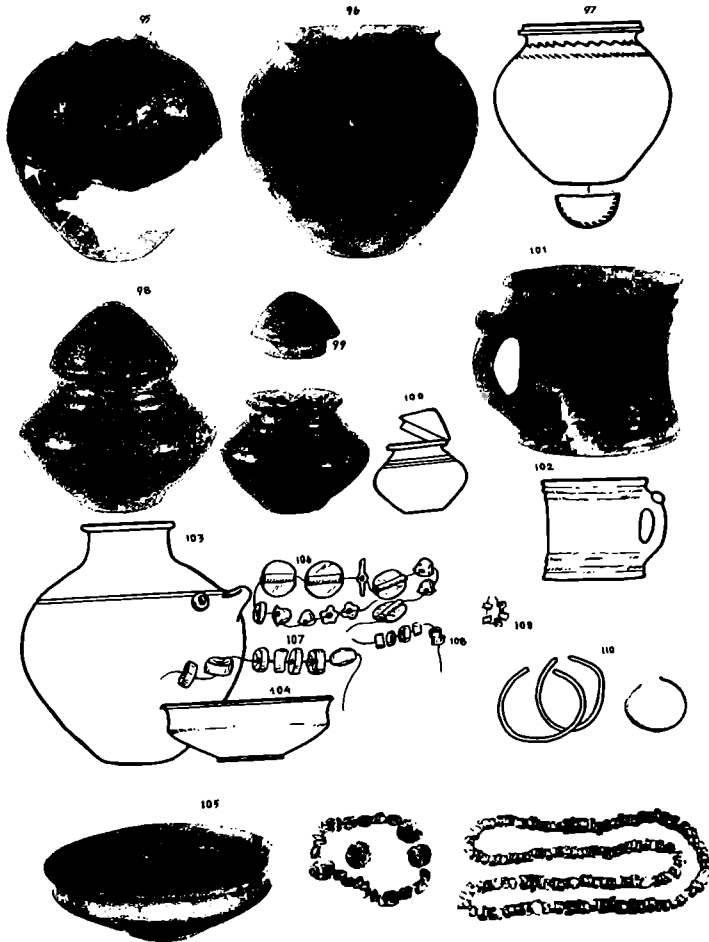

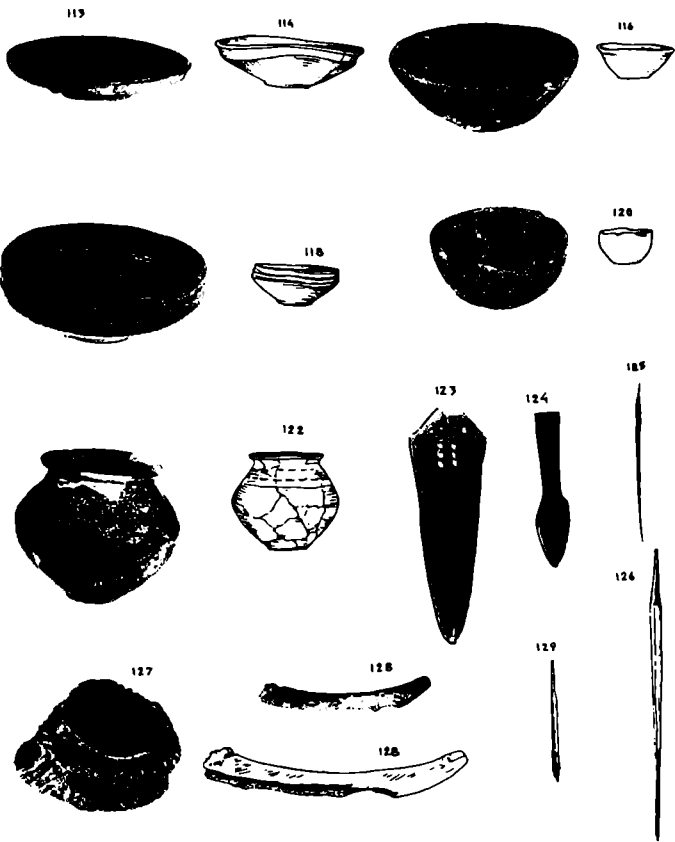

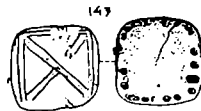
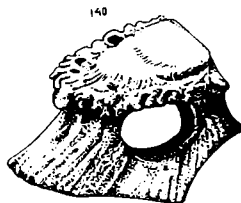
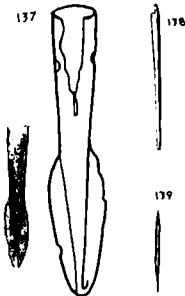
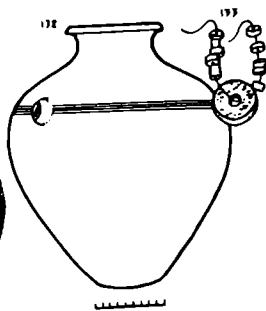
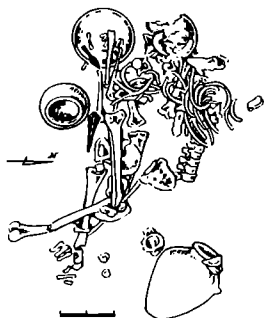

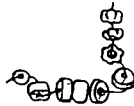
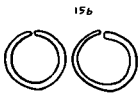
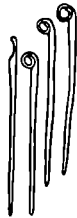
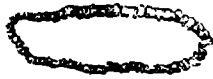
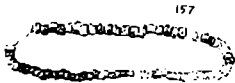
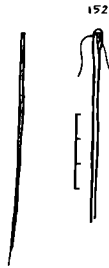
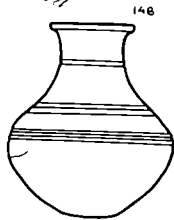
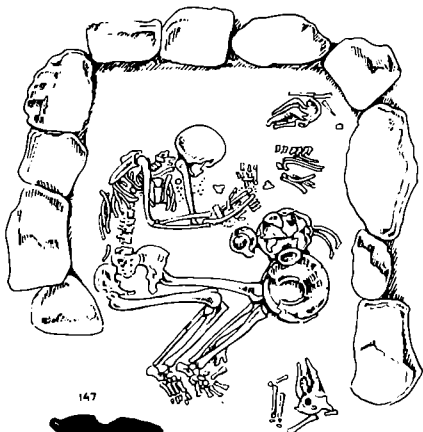

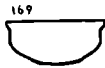
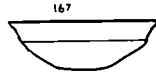
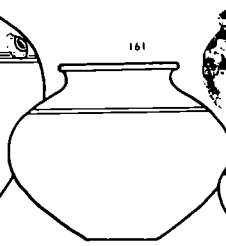
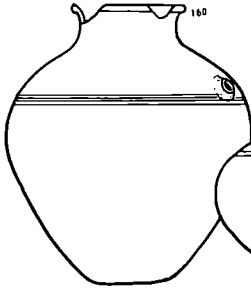
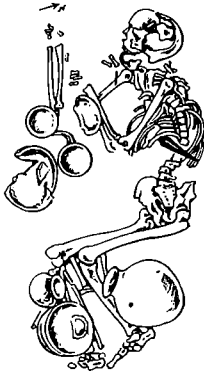



172



173



174



175



176



177



178



179



180



181



182



183



184

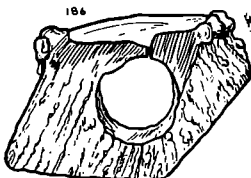

186

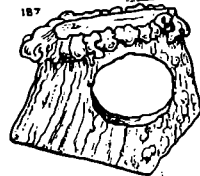

187

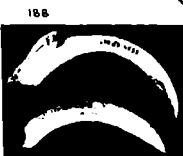

188



185

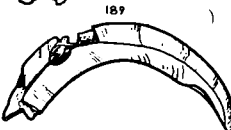

189



190



192

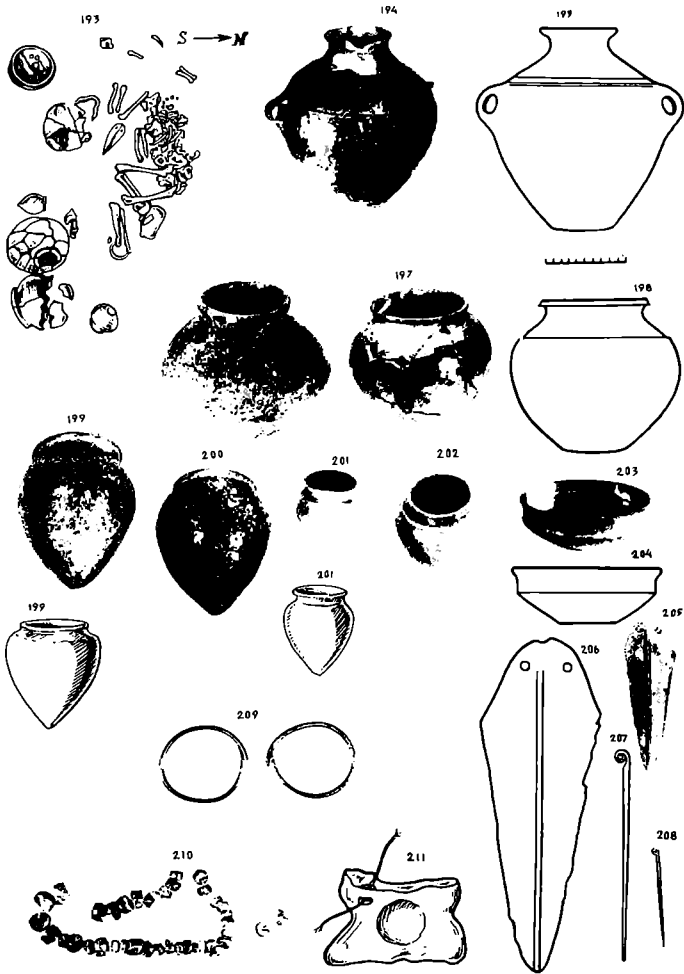

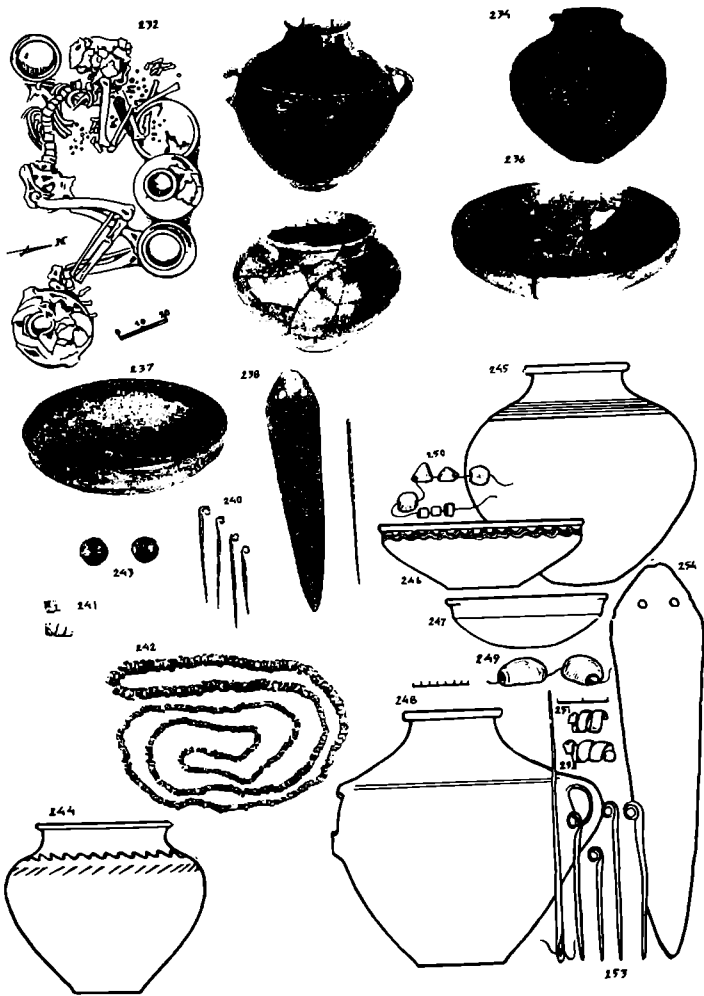



257



258



260

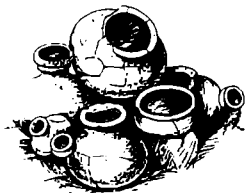

262



263

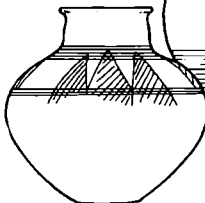

261

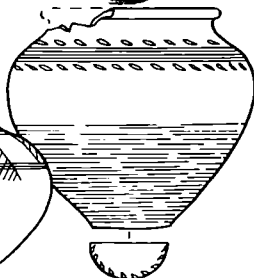

265

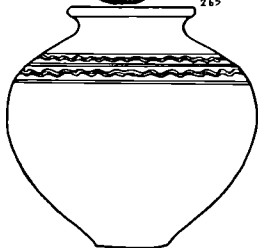

267

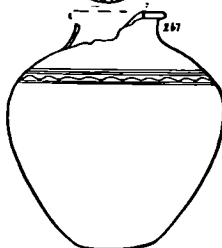

266

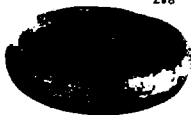

270



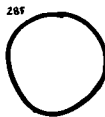
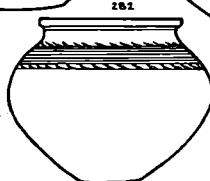
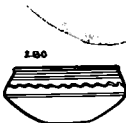
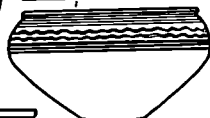
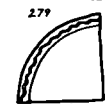
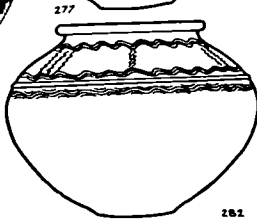
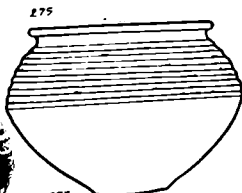
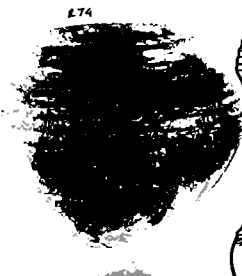
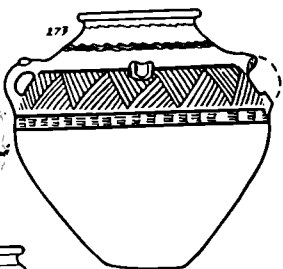
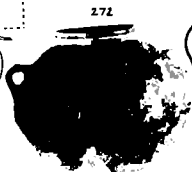

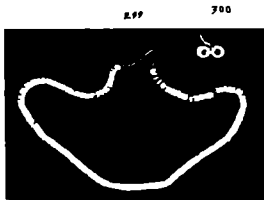
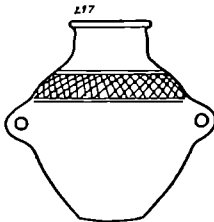
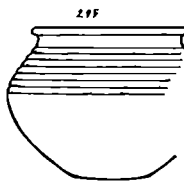
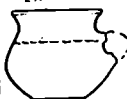
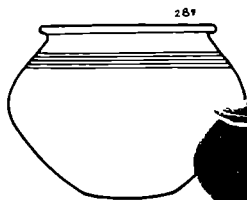

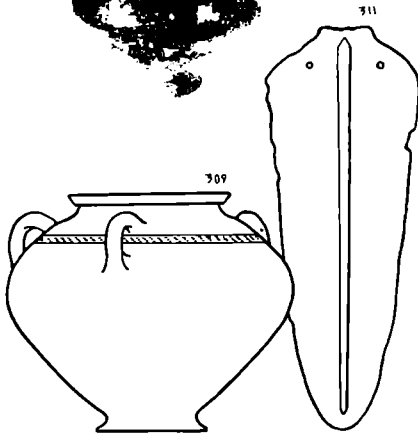
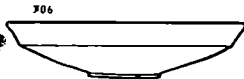
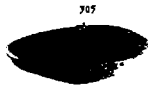
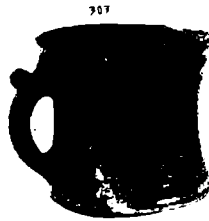
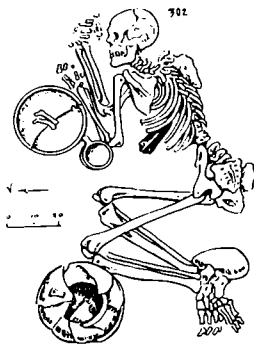

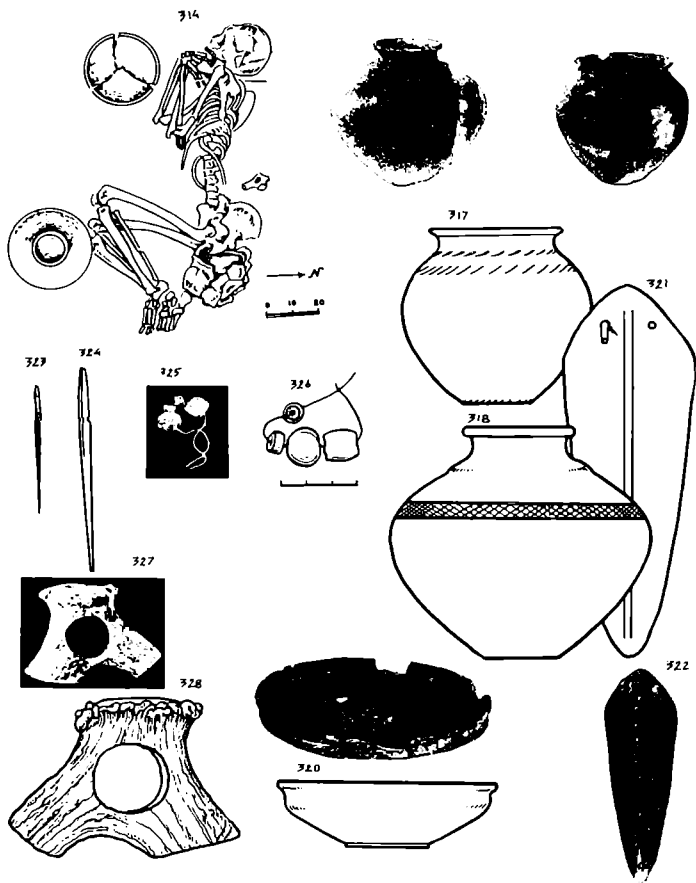

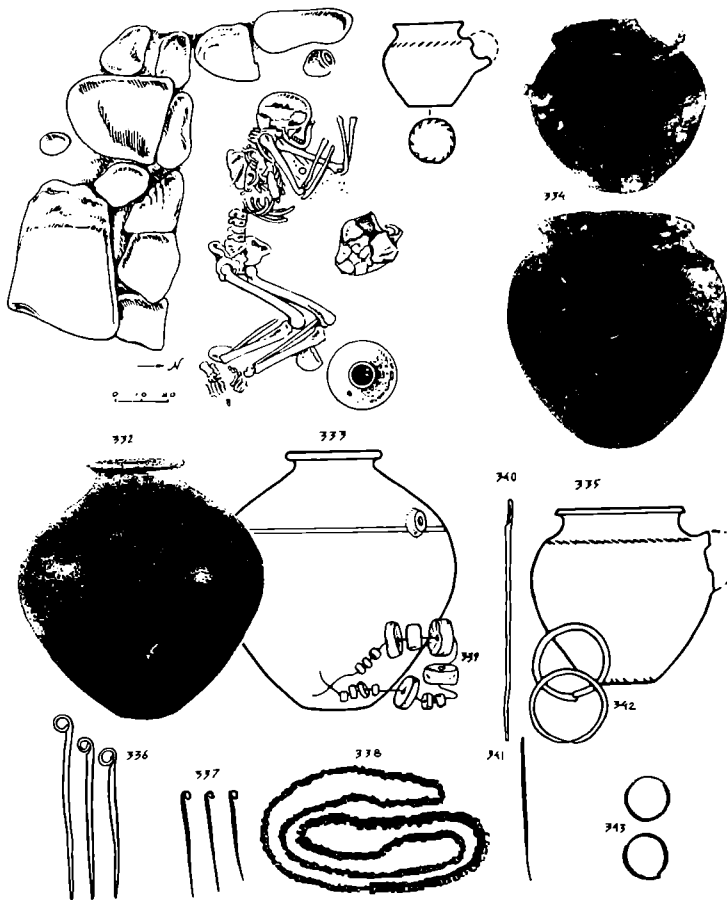

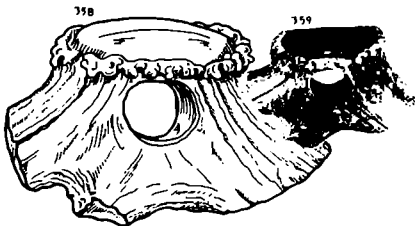
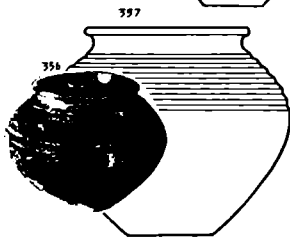
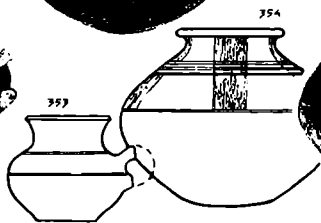
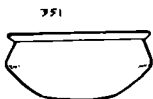
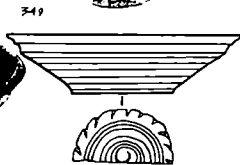

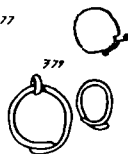
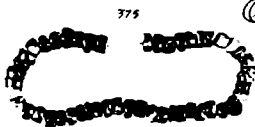
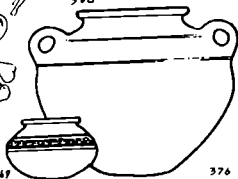
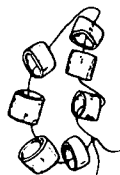
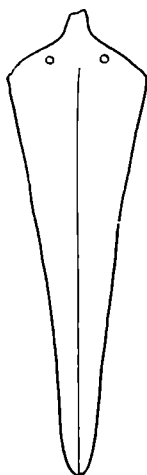

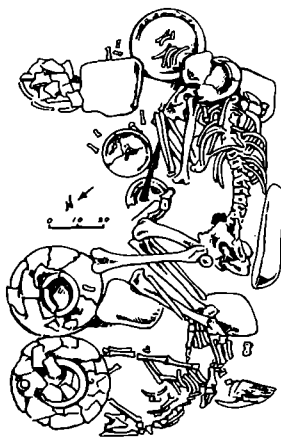

382

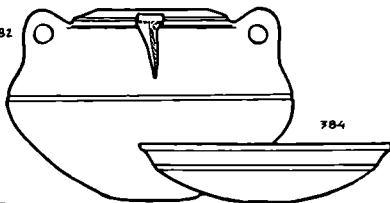

384

386

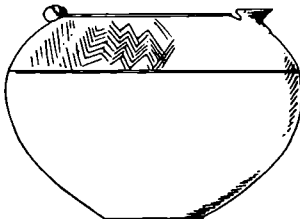

390

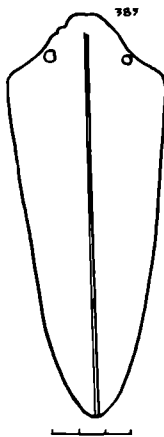
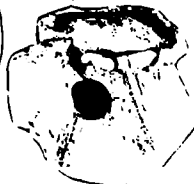

387



386

387



389

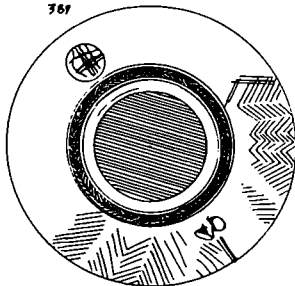

391

392



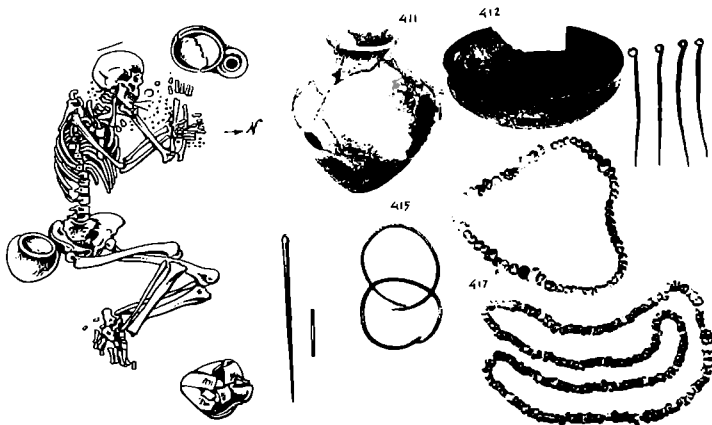
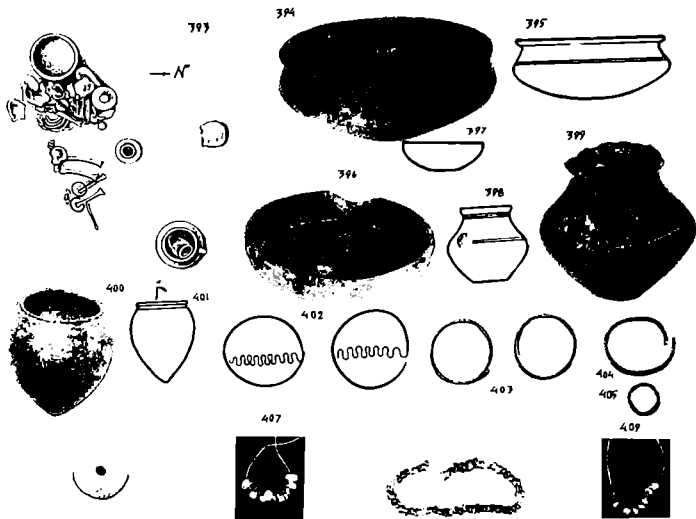

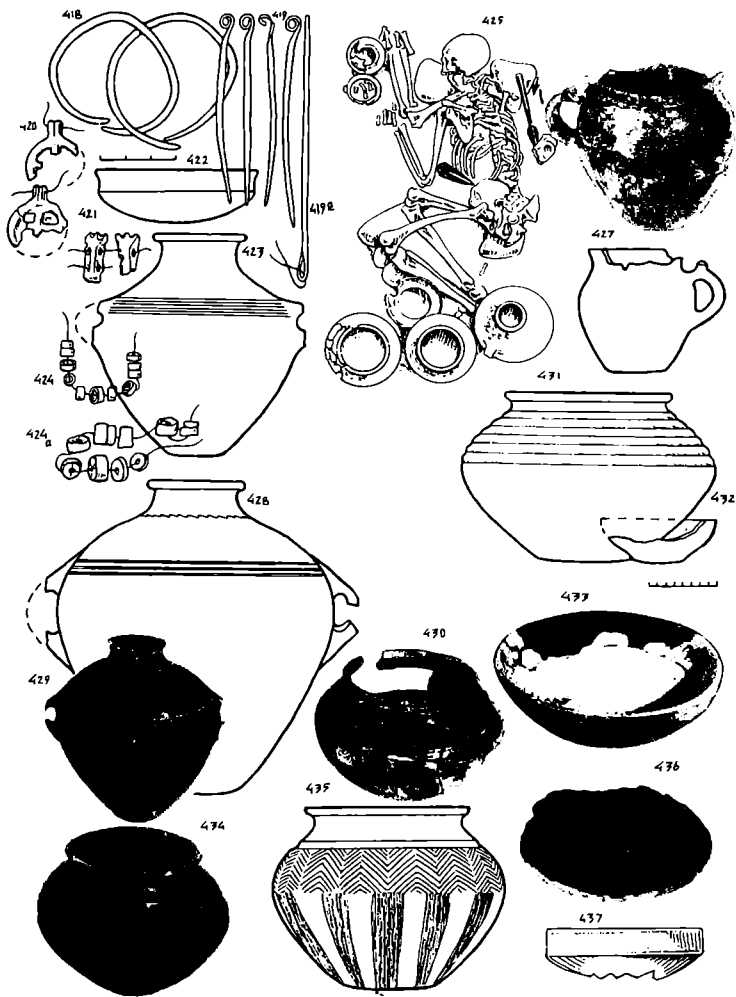

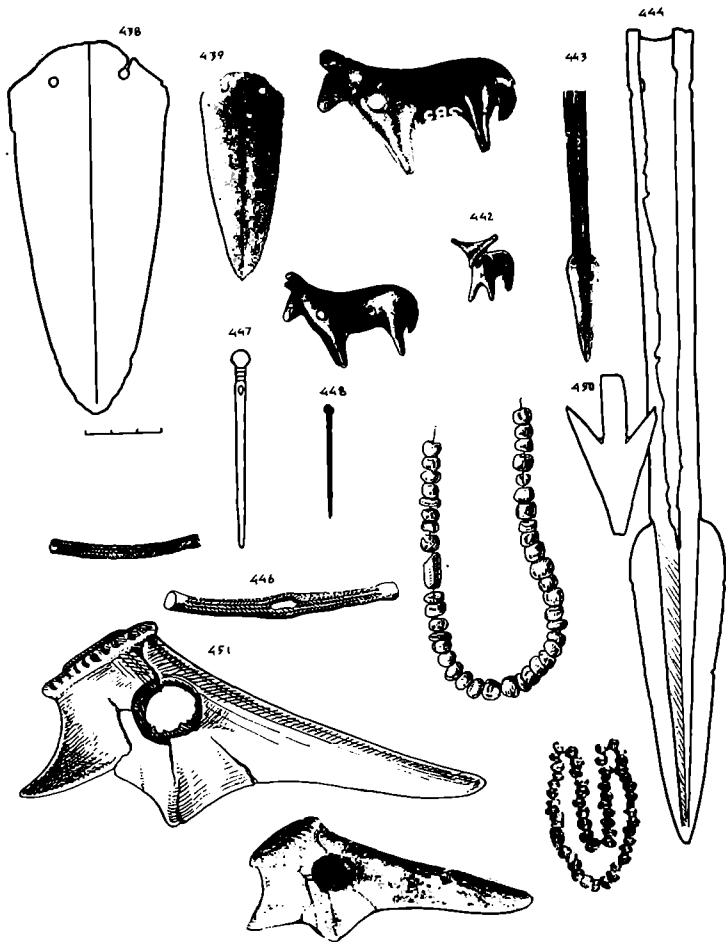

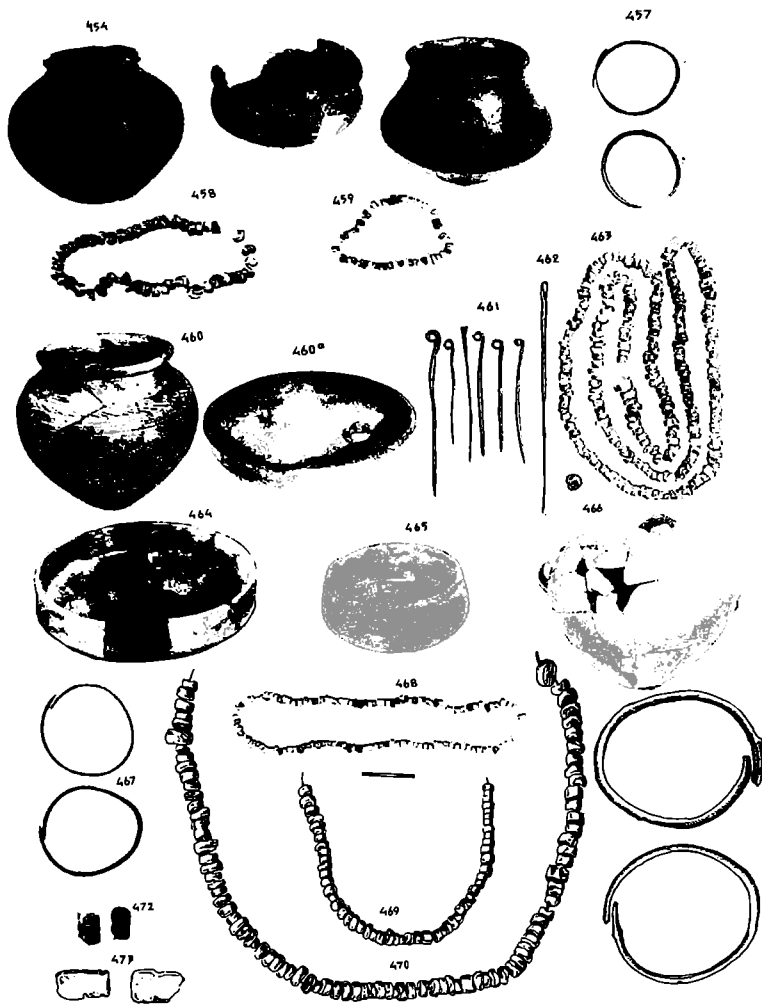



474



476



478

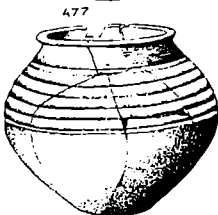

477

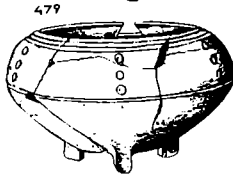

479

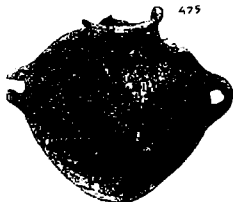

475



480



481



482



487



485



486



488



489



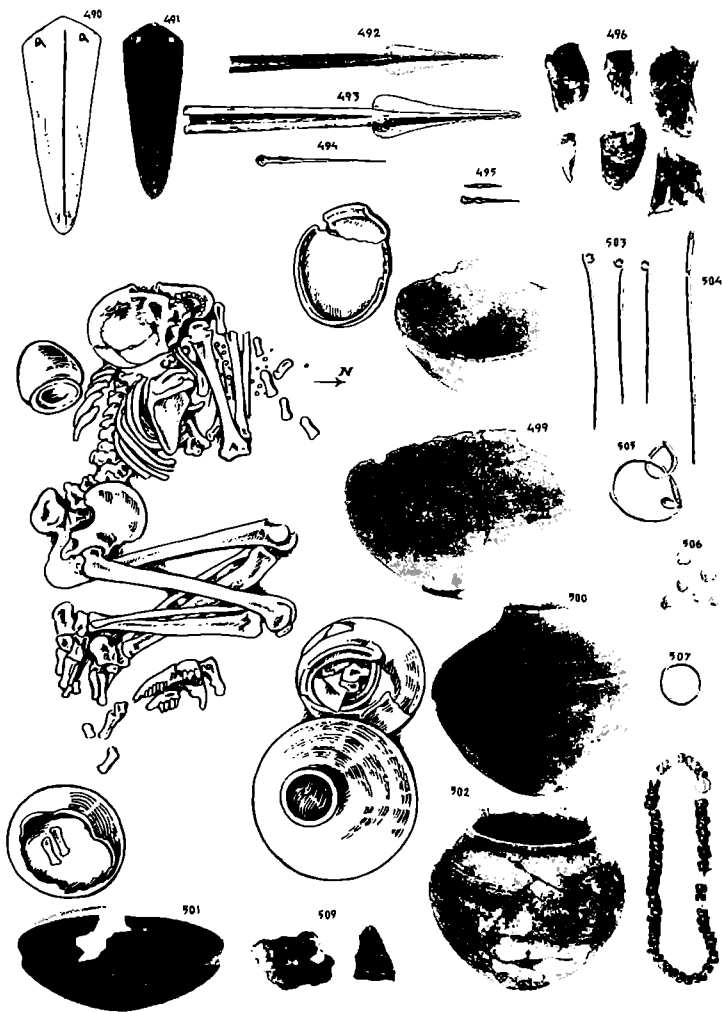

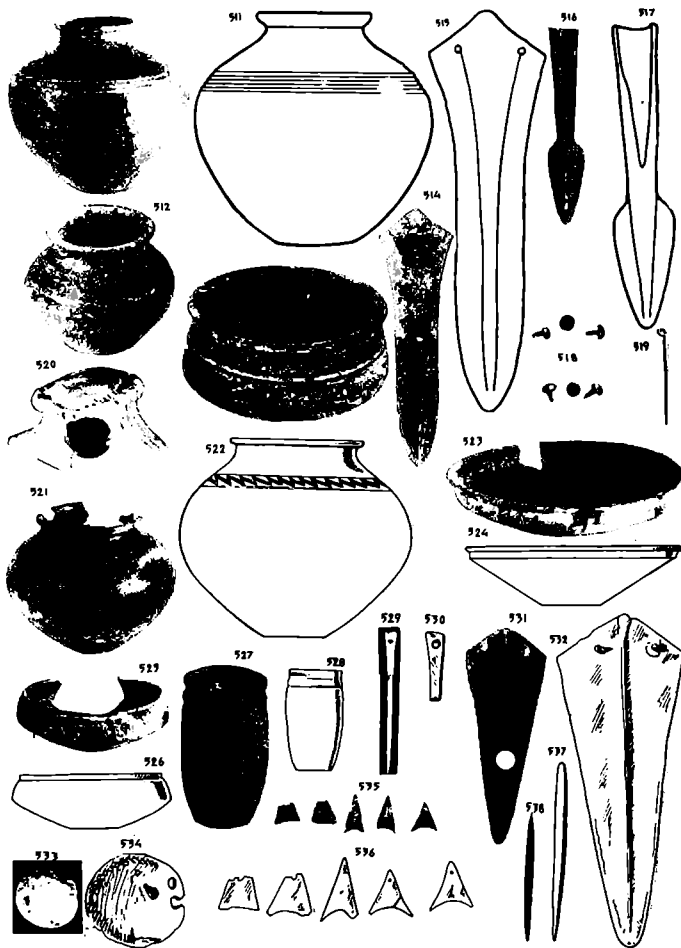

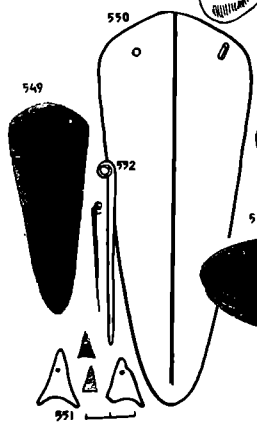
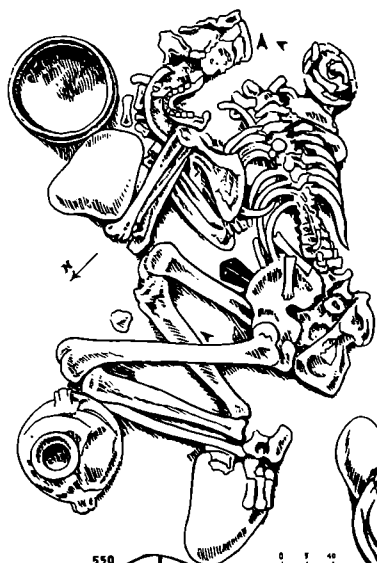

0 1 2 4

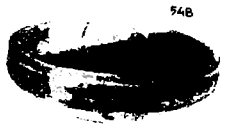
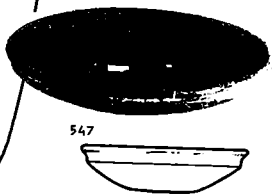

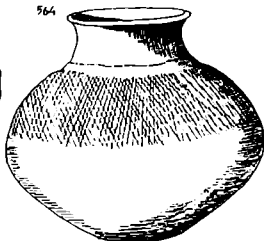
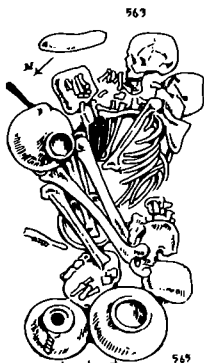
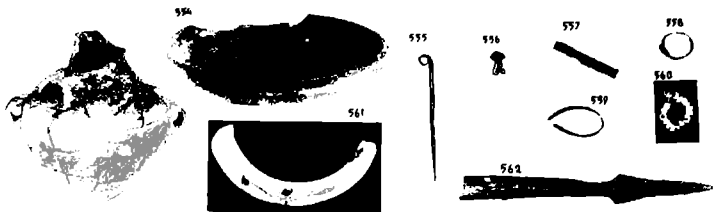

973



574



975



576

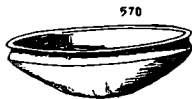

977



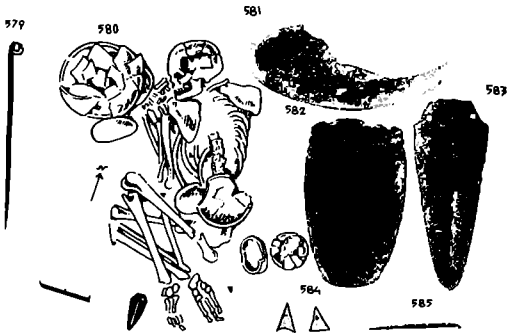

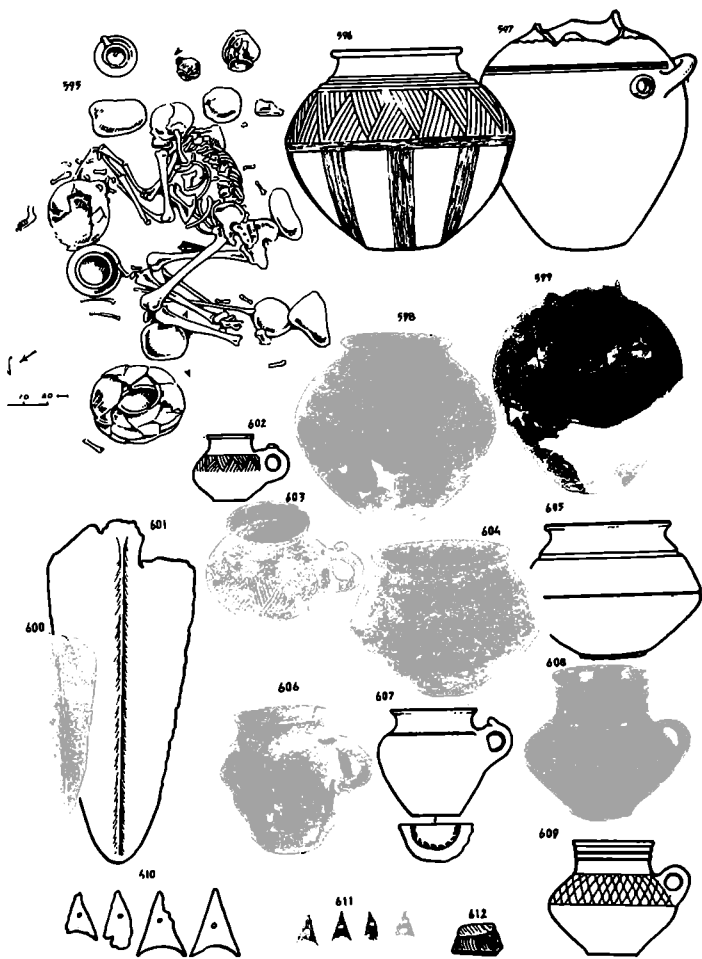

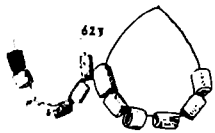
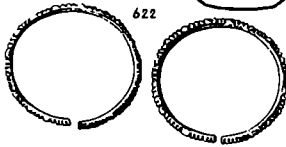
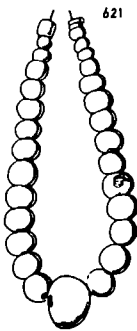
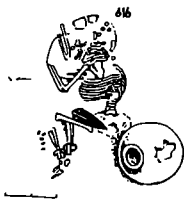
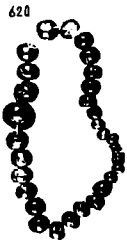
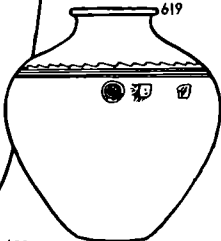
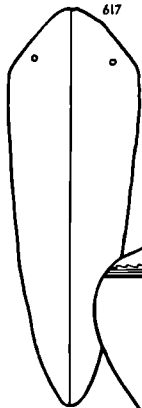

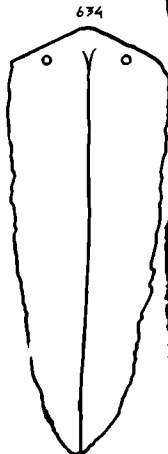
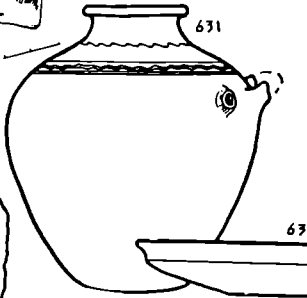
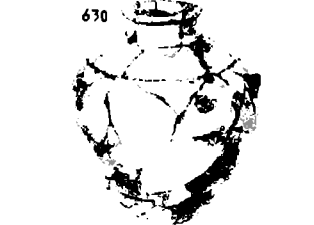
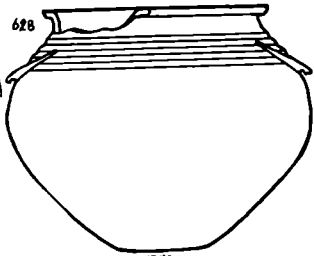
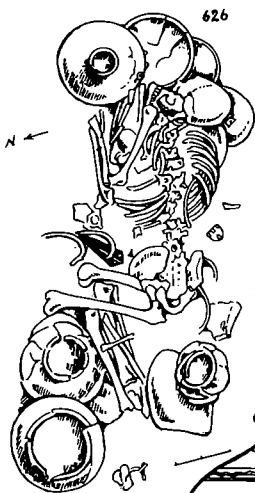



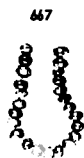
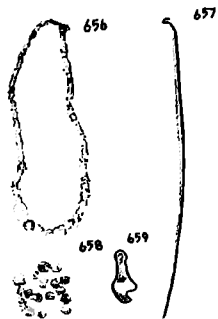

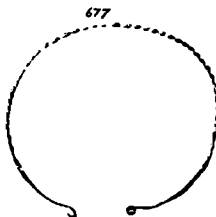
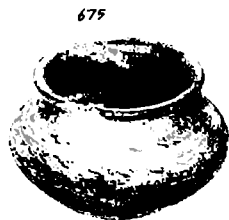
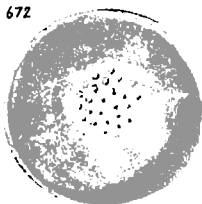



680



681



682



683



684



686



687



691



685



692



688

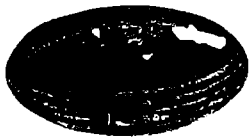

689



690





693



694



695



696



697



698



699



700



701



702



703

704





715



716



718



719

720

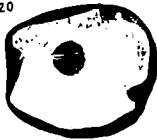

721



723



724

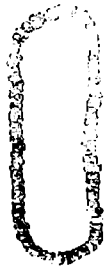
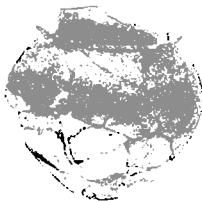

725

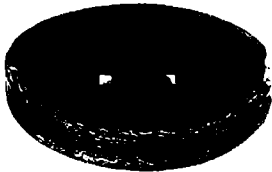

726



728



729



730



731





751



753



754



755



756



757



758



759



760



761



764



762



763



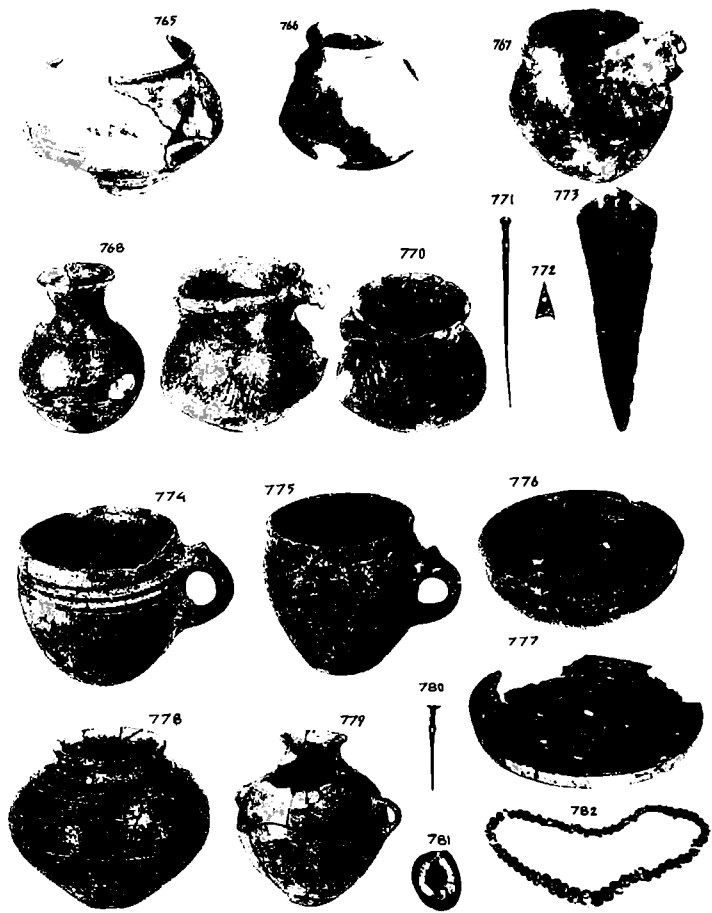

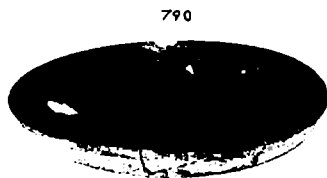
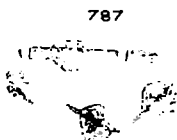
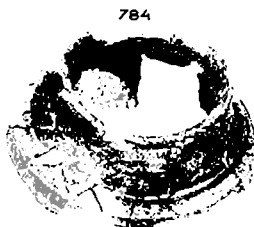

794



795



796



797



798



799



804



800



801

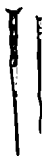

802



803



807



806



807



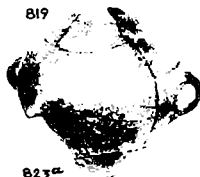
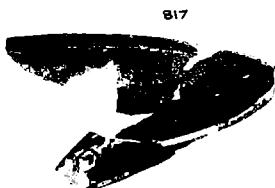
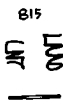
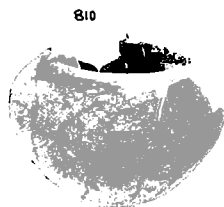
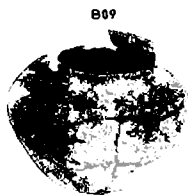
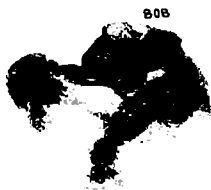

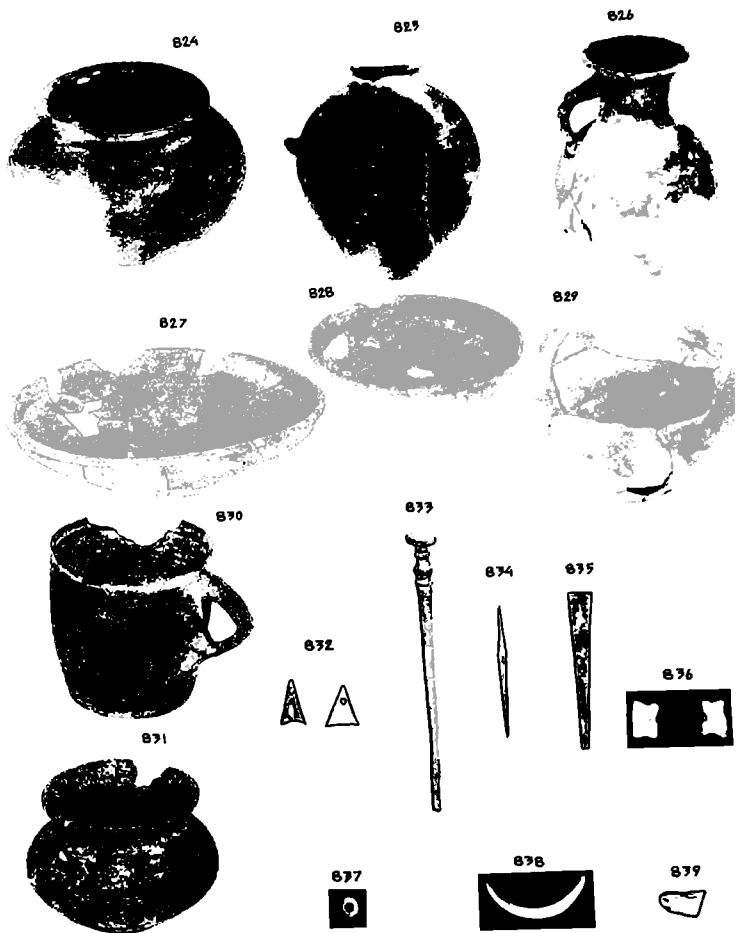

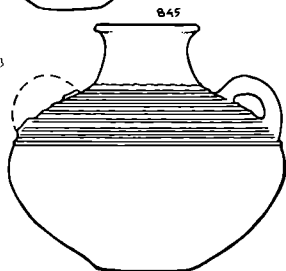
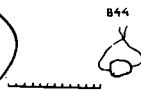
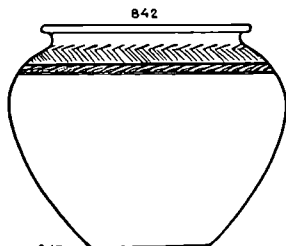
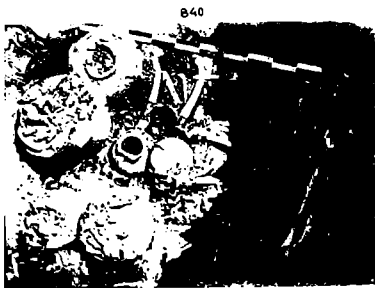

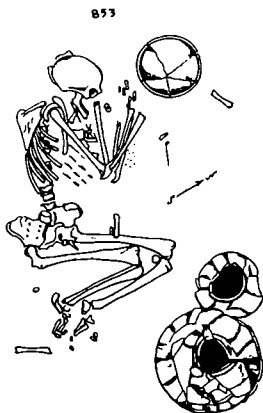
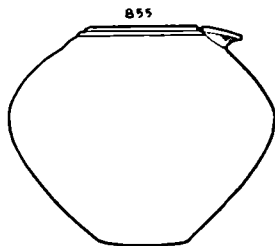
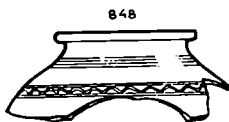
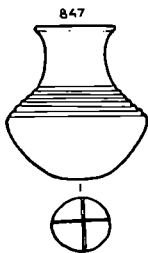

856



857



859



860



858

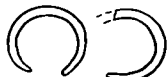

861



862



0 10 20 30 40

863



864

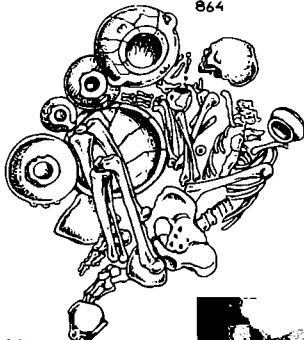

867



865



867



870



871



868



869



0 10 20

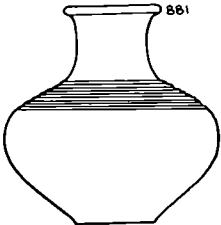
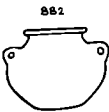
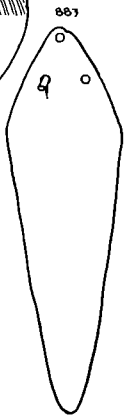
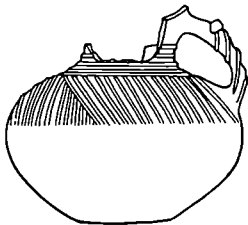
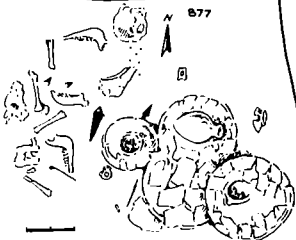
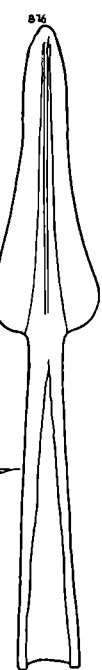
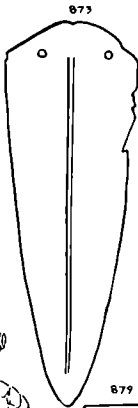
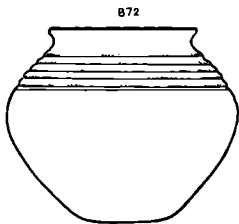

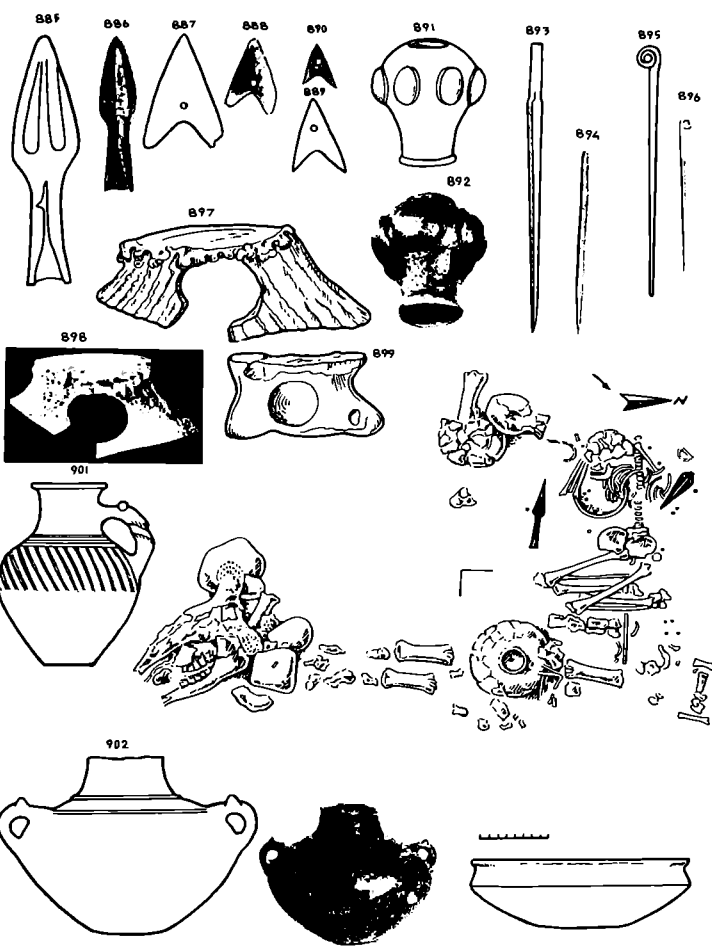

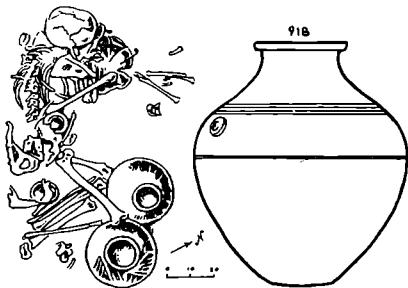
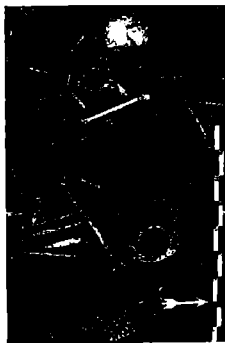
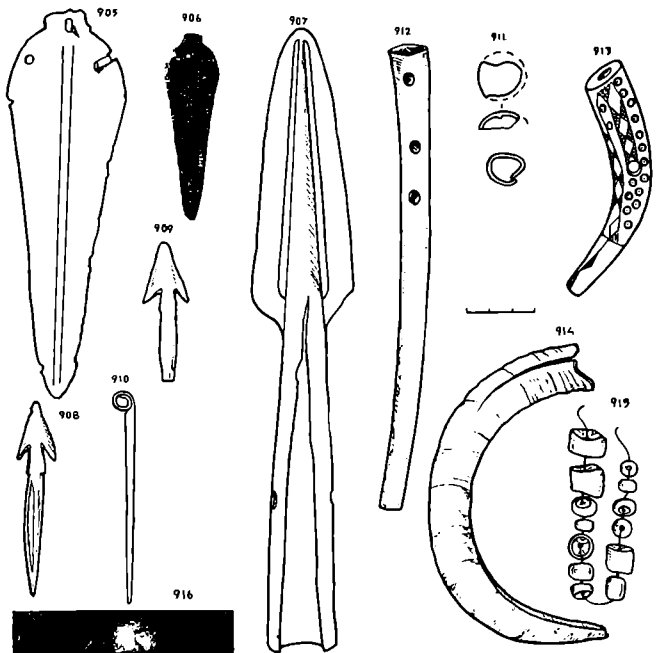

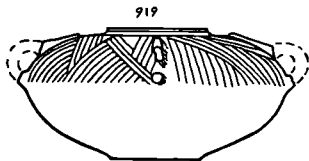

922

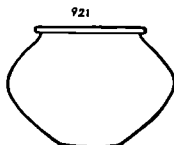

923



924



925

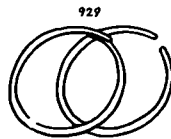
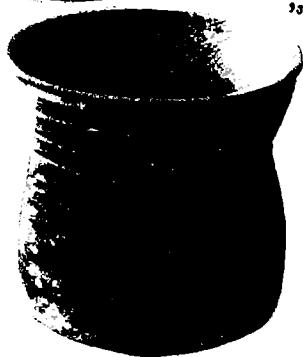

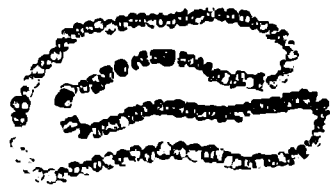
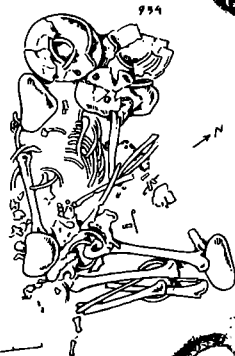

945

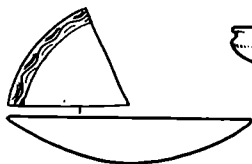
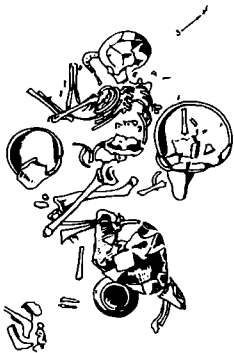

947

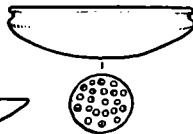

950

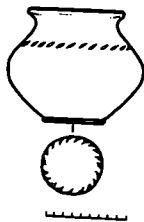

951



949

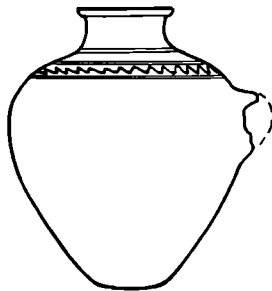

952

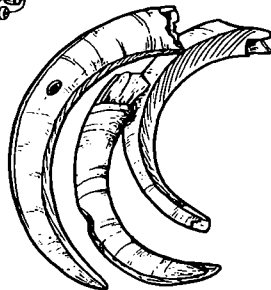

შ ი ნ ა ა რ ს ი

წინასიტყვაობა	5
მცხეთის არქეოლოგიური ძეგლები (უძვ. დროიდან ძვ. წ. I ათასწლ. შუა ხანებამდე)	8
საშთავროს სამაროენის სამარხეული კომპლექსები	33
I. შუაბრინჯაოს ხანის სამარხები. ძვ. წ. XVII—XVI სს. სამარხ. კომპლექსები	33
II. გვიანბრინჯაოს ხანის სამარხები. გვიანბრინჯაო I. ძვ. წ. XV—XIII სს. სამარხეული კომპლექსები	38
III. გვიანბრინჯაო II. ძვ. წ. XII—XI სს. სამარხეული კომპლექსები	137
Археологические памятники Мцхета доантичной эпохи (резюме)	174
მითითებული ლიტერატურა	176
საძიებელი	177
სურათების აღწერილობა	182
ტაბულები	191

МЦХЕТА. РЕЗУЛЬТАТЫ АРХЕОЛОГИЧЕСКИХ ИССЛЕДОВАНИЙ

Т. IV

(на грузинском языке)

დაიბეჭდა საქართველოს სსრ მეცნიერებათა აკადემიის
სარედაქციო-საგამომცემლო საბჭოს დადგენილებით

ИБ — 1165

გამომცემლობის რედაქტორი რ. ფეიქრიშვილი
ტექნორედაქტორი ც. ქამუშაძე
მხატვარი ლ. ფაველნიშვილი
კორექტორი დ. ერისთავი

ვადაეცა წარმოებას 16.4.80; ხელმოწერილია დასაბეჭდად 14.9.1980;
ქალაქის ზომა 70×90^{1/16}; ქალაქი № 2; ნაბეჭდი თაბახი 21,7;
საალრიცხეო-საგამომცემლო თაბახი 15,8;

უც 01240;

ტირაჟი 1200;

შეკვეთა № 1568;

ფასი 2 მან. 15 კაპ.

გამომცემლობა „მეცნიერება“, თბილისი, 380060, კუტუზოვის ქ., 19
Издательство «Мецниереба», Тбилиси, 380060, ул. Кутузова, 19

საქ. სსრ. მეცნ. აკადემიის სტამბა, თბილისი, 380060, კუტუზოვის ქ., 19
Типография АН Груз. ССР, Тбилиси, 380060, ул. Кутузова, 19