ПРОЛЕТАРИИ ВСЕХ СТРАН, СОЕДИНЯЙТЕСЬ!

ЗАРЯ ВОСТОКА

ГОД ИЗДАНИЯ 15-ЫЙ

„ზარია ვოსტოკა"—საქ. კ. პ. (ბ) ცენტრალური და თბილისის კომიტეტების და საქართველოს სსრ ცენტრალური აღმასრულებელი კომიტეტის ორგანო.

ОРГАН ЦЕНТРАЛЬНОГО и ТБИЛИССКОГО КОМИТЕТОВ КП(б) ГРУЗИИ и ЦИК ГРУЗИНСКОЙ СОВЕТСКОЙ СОЦИАЛИСТИЧЕСКОЙ РЕСПУБЛИКИ

МАЙ 16 ВОСКРЕСЕНЬЕ 1937 г. № 110 (4131) ЦЕНА 10 КОП.

СЕГОДНЯ В НОМЕРЕ

ОТКРЫЛСЯ X С'ЕЗД КП(б) ГРУЗИИ.

Герой Советского Союза тов. Байдуков поставил новый рекорд скоростного полета.

Скрипачи—участники международного конкурса — возвращаются в СССР.

Московский художественный академический театр выезжает на гастроли в Париж.

Обсуждение вопросов третьего пятилетного плана.

СТАТЬИ: Передовая—Ревизионная комиссия в колхозе—П. Дадвадзе. — Критические статьи Ильи Чавчавадзе.—Вместо сорок печати — «Пьяный новый брад».

ЗА ГРАНИЦЕЙ. Отставка испанского правительства.

ОТКРЫТИЕ X С'ЕЗДА КП(б) ГРУЗИИ

Вчера в 6 часов вечера в театре им. Руставели открылся X с'езд Коммунистической партии (большевиков) Грузии.

Тов. Г. Мгалоблишвили, открывая с'езд, сообщает, что на с'езд избрано 557 делегатов с правом решающего и 88 делегатов с правом совещательного голоса.

Избираются руководящие органы с'езда.

В состав президиума избирается 25 чел., мандатной комиссии — 9 чел., секретариата—5 чел. и редакционной комиссии—5 чел.

Тов. В. Гогешвили вносит предложение избрать почетный президиум.

— **Сталин!**

Все делегаты встают. Громом аплодисментов, бурной, долго не смолкаемой овацией, возгласами «ура», «ваша», приветствуют делегаты избрание в почетный президиум с'езда великого вождя народов—товарища **Сталина.**

В состав почетного президиума под бурные аплодисменты избираются члены Политбюро ЦК ВКП(б) товарищи **Молотов, Каганович, Ворошилов, Калинин, Андреев, Микоян, Чубарь, Косиор,** а также товарищи **Димитров, Тельман** и **Хозе Диас.**

С'езд утверждает порядок дня:

1. Отчет Центрального Комитета КП(б) Грузии.
2. Отчет Ревизионной Комиссии.
3. Выборы:
   а) Центрального Комитета КП(б) Грузии.
   б) Ревизионной Комиссии.

Затем с отчетным докладом о работе Центрального Комитета КП(б) Грузии выступил встреченный продолжительной овацией товарищ **Лаврентий Берия.**

С отчетом Ревизионной Комиссии выступил т. Ш. **Лежава.**

★★★

Второе заседание с'езда открывается сегодня в 11 часов утра.

Состав руководящих органов X с'езда КП(б) Грузии

Президиум

Агрба А.
Арутинов Г.
Берия Л.
Бакрадзе В.
Вацек И.
Георгобиани Г.
Геурков А.
Гобечия М.
Гогешвили В.
Гоглидзе С.
Дарахвелидзе В.
Деканозов В.
Ишханов С.
Калмахелидзе Г.
Кекелия А.
Киладзе М.
Корсавели Т.
Кочламазашвили И.
Левандовский М.
Махарадзе Ф.
Мгалоблишвили Г.
Мгеладзе А.
Мусабеков Г.
Струуа Г.
Таутиев А.

Мандатная комиссия

Бучидзе С.
Будиашвили К.
Давидханов
Карзнадзе Г.
Карсанидзе
Мамулов С.
Мильштейн С.
Саджая
Цитлидзе А.

Секретариат

Зейналов З.
Меркулов В.
Ниорадзе М.
Хоштария С.
Шария П.

Редакционная комиссия

Бедия Е.
Горделадзе Б.
Григорян В.
Мирцхулава В.
Степанов М.

НА СТРОЙКЕ ДВОРЦА СОВЕТОВ

МОСКВА, 15. (ГТА). Высокий забор отделяет строительную площадку Дворца советов от улиц Москвы. На площадке уже идет подготовка к основным грандиозным работам. Параллельно с земляными работами (уже вынуто около полумиллиона кубометров земли) начинается бетонирование фундамента высотной части Дворца. Проверяются механизмы самого совершенного в Союзе бетонного завода производительностью в 500 кубометров бетона в сутки. В ближайшие дни бетон беспрерывным потоком польется в фундамент Дворца советов.

Основную трудность представляет возведение фундамента центральной части Дворца—его большого зала на 20 тысяч мест. Предстоит уложить 100 тысяч кубометров бетона.

В этом году будут выполнены сложные работы по бетонированию фундаментов и созданию необходимых условий для развертывания в 1938 году грандиозных монтажных работ.

Участники международного конкурса скрипачей возвращаются в СССР

МОСКВА, 14. (ГТА). 16 мая победители международного конкурса скрипачей имени Эжена Изаи в Брюсселе приезжают в Москву. Вместе с ними приедут профессор Московской государственной консерватории Ямпольский и их аккомпаниатор пианист Дьяков.

РЕКОРДНЫЙ СКОРОСТНОЙ ПОЛЕТ С ГРУЗОМ В ПЯТЬ ТОНН

ПОСТАНОВЛЕНИЕ СПОРТИВНОЙ КОМИССИИ ЦЕНТРАЛЬНОГО АЭРОКЛУБА СССР ИМЕНИ А. В. КОСАРЕВА ОТ 14 МАЯ 1937 ГОДА.

Спортивная комиссия рассмотрела материалы и протоколы, представленные спортивными комиссарами Центрального аэроклуба СССР тт. Киселевым Ю. Н., Богдановым Н. В., Шепелевым Н. С. и хронометражистом Дымовым В. П., а также акт отсчета времени, составленный государственным астрономическим институтом им. Штернберга, о полете для установления рекорда скорости по замкнутому кругу на расстояние в 2.000 километров с коммерческим грузом в 5.000 килограм. мов на транспортном моноплане конструкции инженера Болховитинова В. Ф. с четырьмя моторами «АМ-34» по 860 л. с. каждый. Состав экипажа: командир самолета. он же штурман, — Герой Советского Союза капитан Байдуков Г. Ф., пилот Кастанаев Н. Г., радист Кербер Л. Л., инженер Фролов Н. В., старший борттехник Годовиков Н. Н., борттехник Меркулов М. А. и специальный корреспондент «Правды» Хват Л. Б.

Полет происходил 14 мая 1937 года с 12 часов.

Постановили:

1) Согласно данным Главного управления государственной с'емки и картографии НКВД СССР засвидетельствовать расстояние, пройденное самолетом по замкнутому кругу от астрономической обсерватории института имени Штернберга (Москва, Ново - Ваганьковская улица, № 5) до тригонометрического пункта второго класса Южная Базисная (у гор. Мелитополь) и обратно, равное 2.002,6 километра.

2) На основании акта хронометражиста Центрального аэроклуба тов. Дымова В. П. и государственного астрономического института имени Штернберга считать, что вышеуказанное расстояние пройдено самолетом в 7 часов 8 минут 11,7 секунды со средней скоростью 280 километров 246 метров в час.

3) Признать результаты, достигнутые экипажем самолета под командованием Героя Советского Союза капитана Байдукова Г. Ф., всесоюзным (национальным) рекордом скорости полета с коммерческим грузом в 5.000 килограммов по замкнутому кругу расстоянием в 2.000 километров по классу «С» — сухопутных самолетов.

Одновременно признать результаты этого полета всесоюзным рекордом скорости по замкнутому кругу расстоянием в 1.000 километров с коммерческим грузом в 5.000 килограммов.

4) Представить соответствующие материалы в президиум Международной авиационной федерации (ФАИ) для засвидетельствования этих рекордов, как международных по классу «С» — сухопутных самолетов.

Председатель спортивной комиссии Центрального аэроклуба СССР им. А. В. Косарева комбриг ДЕЙЧ.

Секретарь Н. МАМИЧЕВА

В ЗАЩИТУ РЕСПУБЛИКАНСКОЙ ИСПАНИИ

МИТИНГ В ПАРИЖЕ

ПАРИЖ, 14. (ГТА). В Париже, на зимнем велодроме, состоялся митинг, организованный Международным комитетом борьбы за мир и национальной конфедерацией бывших фронтовиков. Выступили Марсель Кашен, социалист Брак, председатель Второго Интернационала Де-Брукер, министр баскского правительства Гарсиа, представитель английского комитета федерации бывших фронтовиков Гюнтер, представитель Международной лиги молодежи Дюпюи, секретарь французского комитета Международного объединения бывших фронтовиков Пайян, генеральный секретарь Всеобщей конфедерации труда Жуо и др.

Все ораторы выражали негодование по поводу бесчеловечных убийств, производимых наемниками Франко, и против бомбардировки незащищенных испанских городов, в которых принимает участие международный фашизм.

Пайян от имени бывших фронтовиков выразил недоверие к методам, которые применяет лондонский комитет по невмешательству.

Министр баскского правительства Гарсиа указал, что германские и итальянские самолеты разрушили Гернику и что итальянские войска подожгли Дуранго.

Кашен указал, что **преступления против испанского народа совершают не народы Германии и Италии, а германский и итальянский фашизм.** Кашен обратился с призывом оказать помощь детям, женщинам и старикам страны басков.

Дело спасения республиканской Испании, подчеркнул Кашен, связано со спасением всеобщего мира. **Общественное мнение всех демократических стран должно потребовать, чтобы Франция, Англия, США совместно с СССР пересмотрели испанскую проблему. Необходимо добиться разрешения республиканской Испании получать оружие для своей обороны.**

Ревизионная комиссия в колхозе

Сталинский устав сельскохозяйственной артели возлагает на колхозные ревизионные комиссии исключительно важные задачи. Он обязывает их производить ежеквартальные ревизии с проверкой не только кассовой и складской наличности, но и с контролем правильности расходования средств и продуктов, хранения имущества артели, расчетов с колхозниками и соблюдения устава.

Не приходится поэтому доказывать важности и значимости работы ревизионной комиссии. От нее зависит очень и очень многое и в первую очередь доход колхозников. Она должна быть верным стражем колхозной собственности, зорко охранять ее от посягательств врагов колхозного строя, беспощадно разоблачать всякого, кто попытается протянуть руку к колхозному добру.

Можно привести немало примеров того, как бдительность колхозных ревизионных комиссий дала возможность выявить и привлечь к ответственности расхитителей общественной собственности, помогла колхозам разоблачить воровские махинации классово - враждебных элементов.

Так в колхозе сел. Гориса, Чиатурского района, ревизионная комиссия вскрыла жульнические проделки счетовода Гагнидзе, который путем подлога присвоил около тонны зерна и неправильно начислял колхозникам трудодни. В колхозе им. Цулукидзе, Цулукидзевского района, председатель ревизионной комиссии Микеладзе выявил факты разбазаривания рабочего скота, неправильного распределения урожая, злоупотребления в расходовании фуража. Ревизионная комиссия добилась того, что все эти явления были ликвидированы. В том же районе исключительным авторитетом пользуется председатель ревизионной комиссии колхоза имени Цхакая Нина Рухадзе. Она периодически проводит ревизии и проверки, и в том, что колхоз работает хорошо, есть большая доля заслуги ревизионной комиссии. В Ахалцихском народном суде скоро будет слушаться выявленное ревизионной комиссией колхоза имени **Сталина** дело о хищении в колхозе картофеля.

Однако, наряду с примерами хорошей работы колхозных ревизионных комиссий, можно привести сколько угодно случаев бездействия их. Особенно это относится к колхозам Кварельского, Багдадского, Горийского и Тбилисского районов. Здесь имеются колхозы, где в течение целого года не было ни одной ревизии. В ряде случаев ревкомиссии произвели лишь одну ревизию, да и то, как правило, проверяли лишь кассу и склад. Вопросы сметной дисциплины, хранения имущества артели, выполнения обязательств перед государством, расчеты с колхозниками и многое другое вовсе выпало из поля их зрения.

Имеются случаи, когда ревизионные комиссии, призванные следить за осуществлением устава и соблюдением колхозной демократии, сами нарушают их основные положения. Так, в колхозе имени Бакрадзе, Горийского района, ни годовой отчет правления, ни итоги единственной за весь год ревизии не были обсуждены на собрании колхозников. Это, однако, не помешало директору Горийской машинно - тракторной станции тов. Каландадзе принять отчет этого колхоза.

Именно подобным отношением местных организаций и об'ясняется в ряде случаев слабая работа ревизионных комиссий в колхозах. Нельзя назвать ни один район, где бы по - настоящему руководили этими комиссиями, созывали их на инструктивные совещания, оказывали им техническую и бухгалтерскую помощь, знакомили с их правами и обязанностями. Нигде не практикуется и организация краткосрочных курсов для председателей ревизионных комиссий. Акты о ревизиях сплошь и рядом не рассматриваются в районных организациях, при обследованиях колхозов очень редко привлекаются к работе ревизионные комиссии.

В результате такого положения часто ревизионные комиссии подходят к своим задачам формально. В колхозе имени **Сталина,** Борчалинского района например, ревизионная комиссия утвердила отчет правления колхоза, а между тем, сейчас выяснилось, что в этой артели было неправильно проведено распределение денег и продуктов по трудодням, и колхозники недополучили 36.000 рублей и 454 центнера зерна. В том же районе в колхозе «III Интернационал» авансы распределялись не по трудодням. Когда год был закончен, выяснилось, что 23 колхозника получили больше того, что им причитается, а остальным недоплачено 15.000 рублей. Это не могло бы иметь места, если бы ревизионная комиссия своевременно проверила, как выдаются в колхозе авансы.

Это обязывает местные организации принять все меры к тому, чтобы оживить работу ревизионных комиссий в колхозах. В конце каждого квартала в районных исполкомах нужно проводить специальные совещания председателей этих комиссий для обсуждения вопросов, связанных с проведением квартальной ревизии. Комиссии должны получать нужную помощь при ревизиях, каждый акт их должен быть просмотрен зав. земельным отделом и директором МТС для того, чтобы устранить все выявленные комиссией недочеты. Председатели и члены ревизионных комиссий должны пройти переподготовку на специальных краткосрочных курсах, изучить постановку и технику ревизионного дела.

Улучшение работы ревизионных комиссий является важным звеном в общей цепи мероприятий по дальнейшему укреплению колхозов. Это налагает на местные организации большую обязанность и ответственность за то, чтобы в каждом колхозе были полностью соблюдены все положения сталинского устава о работе ревизионных комиссий.

НАЛЕТ АВИАЦИИ МЯТЕЖНИКОВ НА БИЛЬБАО

Среди населения много жертв. — Взят в плен германский летчик. — Массы требуют исключения троцкистов из профсоюзов.

НА ФРОНТАХ

(ПО ТЕЛЕГРАММАМ ГРУЗТАГА)

НА БИСКАЙСКОМ ФРОНТЕ 13 мая республиканская авиация сбила 1 фашистский самолет. Взят в плен германский летчик, спрыгнувший на парашюте. По его собственным словам, он участвовал в бомбардировке Герники.

Авиация мятежников усиленно бомбардировала Бильбао. Среди населения много жертв.

В секторе Гипускоа атака мятежников республиканскими войсками была отбита. Мятежники понесли тяжелые потери. Республиканская артиллерия и авиация с большой точностью бомбардировали позиции противника.

НА ЦЕНТРАЛЬНОМ ФРОНТЕ 13 мая продолжалась бомбардировка населения Мадрида мятежной артиллерией. Однако действия республиканской артиллерии и авиации заставили замолчать артиллерию мятежников.

Наступление республиканцев в секторе к югу от реки Тахо продолжается. Несколько траншей мятежников взято штыковой атакой.

В провинции Авила огнем республиканских батарей подожжено несколько об'ектов военного значения в окрестностях Навальпераль де Пинарес.

НА ЮЖНОМ ФРОНТЕ, к северу от Кордовы, республиканская артиллерия в нескольких местах рассеяла скопления сил мятежников, причинив им тяжелые потери.

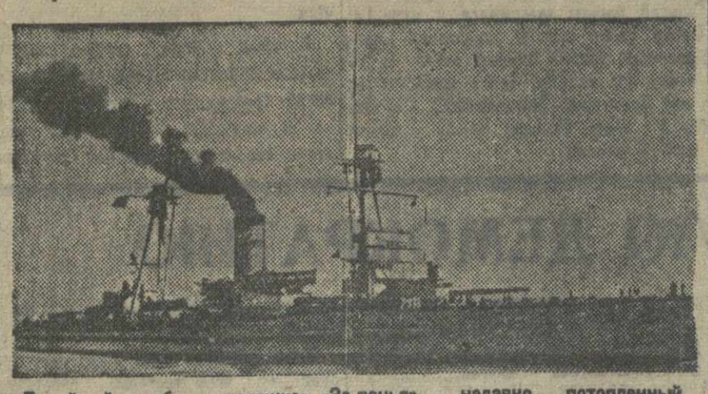

Линейный корабль мятежников «Эспанья», недавно потопленный испанской правительственной авиацией. (Союзфото).

Отставка испанского правительства

ПАРИЖ, 15. (ГТА). Гавас сообщает из Валенсии:

«Испанский премьер Ларго Кабальеро уведомил президента республики Асанья об отставке кабинета. Асанья начал переговоры об образовании нового правительства.

Отставка правительства Ларго Кабальеро вызвана, повидимому, необходимостью образовать более сильное правительство с тем, чтобы выполнить задачи, связанные с ведением продолжительной войны. Отставка вызвана также недавними событиями в Каталонии. Вчера анархо - синдикалистская Национальная конфедерация труда и Всеобщий рабочий союз сообщили, что Ларго Кабальеро должен будет возглавить новый кабинет. По мнению политических кругов, правительственный кризис будет легко разрешен. Отмечают ярко выраженное стремление сократить количество министерских мест».

ВАЛЕНСИЯ, 15. (ГТА). Сегодня утром Асанья принял лидеров политических партий, чтобы ознакомиться с их мнением о структуре будущего правительства. Были приняты: Ларго Кабальеро, далее Мартинес Барио (председатель кортесов) в качестве лидера партии республиканского союза, Хираль — представитель республиканской левой, Мануэль Кордеро — член национального исполкома социалистической партии Паскуаль Томас — вице-секретарь Всеобщего рабочего союза, Хозе Диас—генеральный секретарь компартии, Короннас — представитель каталонской левой и, наконец, Ирухо—представитель баскской национальной партии.

Сегодня после полудня состоится прием у президента Асанья представителей Национальной конфедерации труда (анархо - синдикалистская) и Об'единенной социалистической партии Каталонии.

Ларго Кабальеро, подавший в отставку, рекомендовал формировать правительство, похожее на предыдущее при условии сокращения числа портфелей.

Хозе Диас рекомендовал образовать правительство народного фронта с участием профсоюзов, в котором, таким образом, будут представлены все антифашистские силы.

Кордеро советовал образовать правительство, в котором будут представлены все политические партии и профсоюзные организации, входившие до сих пор в кабинет, не взирая на численность членов и политическое влияние этих партий. Подобные советы были высказаны и другими лидерами, в том числе Паскуаль Томасом.

Фашистским агентам не место в профсоюзах

ВАЛЕНСИЯ, 13. (ГТА). «Френте рохо» — орган компартии — сообщает, что большинство профсоюзов Валенсии, входящих во Всеобщий рабочий союз, уже вынесло резолюции, в которых подчеркивается несовместимость пребывания в профсоюзах с принадлежностью к троцкистской организации Поум.

20 тысяч итальянских войск на бискайском фронте

ЛОНДОН, 14. (ГТА). Как сообщают из Бильбао, глава правительства страны басков Агирре располагает новыми материалами относительно иностранной интервенции. Установлено, что **на бискайском фронте насчитывается 20 тысяч итальянских войск. Они составляют две трети всех действующих здесь сил мятежников.** На танках мятежников изображены итальянские флаги. Вся артиллерия современного образца, действующая на этом фронте, включая скорострельные и горные орудия,— **германского или итальянского происхождения.**

Декрет о сдаче оружия

ВАЛЕНСИЯ, 14. (ГТА). Опубликован декрет министра внутренних дел, который устанавливает срок в 72 часа для сдачи частными лицами, партиями, профсоюзами, комитетами, муниципальными советами и другими организациями винтовок, карабинов, ручных и автоматических пулеметов, револьверов, огнеметов, пушек, мортир, ручных гранат броневиков, мотоциклов, а также всех взрывчатых и отравляющих веществ. **Неисполнение декрета будет рассматриваться, как причастность к военному мятежу и повлечет за собой соответствующее наказание.**

Агенты Франко во Франции

ПАРИЖ, 14. (ГТА). **«Юманите»** печатает материалы, разоблачающие деятельность агентов испанских мятежников во Франции. В сегодняшнем номере газета подкрепляет свои обвинения против Квинонеса де Леона (бывший испанский посол во Франции), который является агентом связи между агентами испанских мятежников, действующих в Испанской республике, и Франко. **«Юманите»** печатает документ, изданный главным штабом Франко и подписанный самим Франко, в котором последний благодарит Квинонеса де Леон за полезные сведения, переданные им относительно районов Валенсии. **«Юманите»** обвиняет Квинонеса де Леон в том, что он продолжает выдавать фальшивые паспорта французским фашистам, которые при помощи этих паспортов побывали у Франко. Газета требует высылки из Франции всех испанских фашистов.

По сообщению, печати, французская полиция в Сен Жан де Люз (порт на Бискайском заливе, на франко - испанской границе) установила, что там выдаются фальшивые испанские паспорта.

Швейцарское правительство покровительствует мятежникам

ВЕНА, 14. (ГТА). Швейцарская газета **«Национальцейтунг»** сообщает, что прокурор в Берне конфисковал пакеты, адресованные испанским посольством в Берне редакциям швейцарских газет. В пакетах испанского посольства содержались документы и материалы о бомбардировке мирных баскских городов авиацией фашистских интервентов. Эти материалы и документы были предназначены для опубликования в швейцарской печати.

«Национальцейтунг» пишет:

«Этот факт является нарушением нейтралитета со стороны швейцарского правительства, тем более, что последнее предоставляет неофициальным представителям испанских мятежников широкие льготы и даже дипломатические привилегии при отправке шифрованных телеграмм».

Газета спрашивает:

«Не хочет ли швейцарское правительство услужить фашистским Германии и Италии, задерживая документы, разоблачающие действия правительств этих стран?»

Тов. Литвинов в Лондоне

ЛОНДОН. 14. (ГТА). Народный комиссар иностранных дел СССР тов. Литвинов беседовал с финляндским министром иностранных дел Холсти и с премьером Турции Исметом Иненю.

Вчера вечером тов. Литвинов присутствовал на банкете в Букингамском дворце, где после обеда беседовал с английским королем Георгом VI.

Сегодня утром тов. Литвинов завтракал с французским министром иностранных дел Дельбосом.

НОВЫЙ „ПОДВИГ" ФАШИСТСКИХ ПИРАТОВ

ВЗРЫВ НА АНГЛИЙСКОМ ЭСМИНЦЕ

ЛОНДОН, 14. (Соб. корр. «Правды»). Вчера, в 2 часа 35 минут дня, у испанского побережья, в 5 милях от испанского порта Альмерия и в 170 милях от Гибралтара потерпел тяжелую аварию британский эскадренный миноносец «Хантер», находившийся в этом районе в качестве дозорного корабля в британской зоне международного контроля над соблюдением соглашения о невмешательстве в испанские дела. На корабле, по невыясненным причинам произошел сильнейший взрыв, в результате которого 8 человек были убиты и 24 тяжело ранены. Корабль принял много воды и с трудом избежал гибели.

Испанское правительство немедленно выслало на помощь «Хантеру» ряд военных кораблей и самолеты. Дредноут «Хаиме-I» взял на борт раненых, которым была оказана первая медицинская помощь. Испанский эскадренный миноносец «Лазага» привел «Хантер» в порт Альмерия.

«Хантер» — один из новейших британских эсминцев водоизмещением 1.400 тонн, вооружен четырьмя 4,7-дюймовыми пушками, 7 мелкими пушками и 8 торпедными аппаратами. Экипаж «Хантера» насчитывает 145 человек.

Как сообщил командующий морской базой в Альмерии корреспонденту «Ивнинг стандарт», причина взрыва на эсминце «Хантер» до сих пор не установлена.

Как сообщает валенсийский корреспондент Бритиш юнайтед пресс, в Валенсии получено сообщение, что **«Хантер» был поврежден торпедой, пущенной германской подводной лодкой.** Портовые власти Альмерии отвергают версию, что эсминец «Хантер» наскочил на мину. Подступы к Альмерии совершенно свободны от мин, и правительственные тральщики не обнаружили никаких мин в районе плавания «Хантера».

Агентство Фабра сообщает из Валенсии, что **«Хантер» был подорван торпедой, пущенной миноносцем мятежников.** (ГТА).

ПАРИЖ, 14. (ГТА). Командующий британской эскадрой в Средиземном море выразил правительству Испанской республики свою признательность за отношение испанских военных судов к британским морякам, пострадавшим от взрыва на миноносце «Хантер».

О назначении тов. Стуруа Георгия Феодоровича Народным Комиссаром Местной Промышленности Грузинской ССР

ПОСТАНОВЛЕНИЕ ПРЕЗИДИУМА ВСЕГРУЗИНСКОГО ЦЕНТРАЛЬНОГО ИСПОЛНИТЕЛЬНОГО КОМИТЕТА

Президиум Всегрузинского Центрального Исполнительного Комитета постановляет:

Назначить тов. Стуруа Георгия Феодоровича Народным Комиссаром Местной Промышленности Грузинской ССР.

Председатель Всегрузинского Центрального Исполнительного Комитета Ф. МАХАРАДЗЕ.

За секретаря Всегрузинского Центрального Исполнительного Комитета Т. ГАБАРАШВИЛИ.

О снятии с работы Народного Комиссара Местной Промышленности Грузинской ССР Курулова Г. Д.

ПОСТАНОВЛЕНИЕ ПРЕЗИДИУМА ВСЕГРУЗИНСКОГО ЦЕНТРАЛЬНОГО ИСПОЛНИТЕЛЬНОГО КОМИТЕТА

Президиум Всегрузинского Центрального Исполнительного Комитета постановляет:

Народного Комиссара Местной Промышленности Грузинской ССР Курулова Георгия Давидовича снять с работы.

Председатель Всегрузинского Центрального Исполнительного Комитета Ф. МАХАРАДЗЕ.

За секретаря Всегрузинского Центрального Исполнительного Комитета Т. ГАБАРАШВИЛИ.

XVI с'езд КП(б)Б созывается 10 июня

МИНСК, 14. (ГТА). По решению ЦК КП(б) Белоруссии XVI с'езд КП(б) Белоруссии созывается 10 июня 1937 года. В порядке дня с'езда: отчет ЦК КП(б) Б—докладчик тов. Шарангович, отчет ревизионной комиссии—докладчик тов. Кудальский, выборы ЦК КП(б)Б и ревизионной комиссии.

СССР ЗА ДЕНЬ

АРХИВ А. М. ГОРЬКОГО

МОСКВА, 15 (ГТА). Ежедневно сейфы Всесоюзной библиотеки им. Ленина, в которых хранится архив А. М. Горького, пополняются новыми материалами. Автографы и письма Алексея Максимовича, рукописи различных авторов с его правкой, книги с его пометками поступают со всех концов Советского Союза. В архив А. М. Горького за последние два месяца (с 10 марта по 10 мая) передано комиссией по приемке литературного наследия великого писателя, государственными и общественными организациями и частными лицами более 35 тысяч рукописей, заметок, писем и других материалов.

Особый интерес представляют рукописи художественных произведений А. М. Горького. Их в архиве — 836. Здесь имеются автографы почти всех романов, повестей, пьес, рассказов, созданных великим писателем за весь период его литературного творчества. Среди этих рукописей есть неопубликованные. По разным причинам не вышли в свет при жизни А. М. Горького такие его художественные произведения, как рассказ «О комарах», написанный в 1893 г., повесть «Публика», написанная в 1905 году, и много других произведений.

А. М. Горький был неутомимым тружеником. Много и упорно работая над созданием художественных произведений, он был в то же время тысячами нитей связан с самыми разнообразными людьми во всем мире. В настоящее время в архиве имеется около 1.300 писем Алексея Максимовича. Вместе с ними в архиве собрано свыше 27.000 писем, полученных А. М. Горьким от разных лиц за советский период, и около 2 тыс., полученных писателем до революции.

Пополнение архива продолжается. Недавно шесть писем поступило от Н. К. Крупской, четыре письма передал писатель М. Кольцов. Красноармеец Белнов прислал свою рукопись с поправками Горького и письмо к нему от Алексея Максимовича.

Сейчас в архиве ведется большая работа по систематизации рукописного наследия А. М. Горького.

Гастроли МХАТ и Краснознаменного ансамбля красноармейской песни и пляски в Париже

МОСКВА, 15. (ГТА). В августе, во время международной выставки, Московский, ордена Ленина, Художественный Академический театр Союза ССР им. Горького будет играть в Париже. Там намечено показать три постановки: «Анна Каренина», «Враги» М. Горького и «Любовь Яровая» К. Тренева, которые пойдут с основным составом исполнителей. В гастрольных спектаклях будут участвовать народные артисты СССР—орденоносцы: В. И. Качалов, И. М. Москвин, Л. М. Леонидов, О. Л. Книппер-Чехова, М. М. Тарханов, Н. П. Хмелев, А. К. Тарасова и Б. Г. Добронравов.

В сентябре в Париже состоятся гастрольные выступления Краснознаменного ансамбля красноармейской песни и пляски Союза ССР, руководимого профессором - орденоносцем народным артистом СССР А. В. Александровым.

В музее обороны Царицына имени Сталина

СТАЛИНГРАД, 15 (ГТА). Музей обороны Царицына имени Сталина завоевал широкую известность не только среди трудящихся области, но и далеко за ее пределами. Свыше 43 тысяч человек посетило за четыре месяца музей, в том числе 470 экскурсий из различных районов Союза.

Музей обогащается новыми экспонатами. Во Фролове и Нижнечирской—в местах ожесточенных боев гражданской войны — открыты филиалы музея. При активной поддержке красных партизан они пополняются интересными документами, портретами и трофеями гражданской войны. Сейчас музей составляет маршруты массовых экскурсий по следам былых боев за Царицын.

Новые бильдаппараты

МОСКВА, 15. (ГТА). Москва имеет фототелеграфную связь со многими крупными городами Союза. Потребность в передаче фототелеграмм все возрастает. Наркомат связи устанавливает новые бильдаппараты на телеграфах ряда городов.

В конце мая начнется передача фотоизображений между Москвой и Сталино. Пробная передача из Сталино в Харьков уже проводится. Сталино будет иметь бильдсвязь также с Киевом. Киев — с Харьковом. Подходят к концу работы по монтажу бильдаппаратов для связи Москвы с Ростовом - на-Дону.

Пленум правления Центросоюза

МОСКВА, 15. (ГТА). 150 представителей краевых, областных и низовых органов потребительской кооперации присутствуют на открывшемся 14 мая в Москве очередном пленуме правления Центросоюза.

На утреннем заседании был заслушан доклад председателя правления тов. И. А. Зеленского.

В прошлом году сельская кооперация добилась несомненных успехов. План товарооборота был выполнен на 150,9 проц., по сравнению с 1935 годом товарооборот возрос на 51 проц.

Однако, докладчик признает, что сельская кооперация резко отстает от возрастающих требований колхозного села.

— За внешне эффектными цифрами, — говорит тов. Зеленский, — часто скрываются крупнейшие недочеты в работе кооперации.

Одним из наиболее слабых участков докладчик считает планирование распределения товаров. В этой области долгое время орудовали японо - немецко - троцкистские агенты. Неправильно распределяя товары, они в одних районах вызывали искусственные затруднения в снабжении населения, в других замораживали наиболее ходовые товары. Отсутствие у многих работников кооперации бдительности облегчало вредителям совершать преступления. Факты вредительства выявлены не только на местах, но и в аппарате Центросоюза.

Заканчивая свой доклад, тов. Зеленский вынужден признать, что правление Центросоюза целиком несет ответственность за недостатки в работе кооперации.

На пленуме ВЦСПС

МОСКВА, 14. (ГТА). Заседания пленума ВЦСПС продолжаются. 13 мая обсуждались организационные вопросы и практика работы президиума и секретариата ВЦСПС.

На заседаниях пленума присутствовали секретари ЦК ВКП(б) тт. **Л. М. Каганович** и **А. А. Андреев**.

Испанские моряки в гостях у испанских ребят в Крыму

СИМФЕРОПОЛЬ, 15 (ГТА). Семь испанских моряков республиканского торгового флота гостили на-днях у испанских ребят, отдыхающих в детском санатории в Феодосии. От имени всех детей испанских моряков приветствовала Ира Мондра.

— Мы живем здесь очень хорошо,— сказала она.

Ребята пели украинские песни, рассказывали о том, как они отдыхают и лечатся. На прощанье дети преподнесли морякам подарки — коллективно вышитый портрет Ленина и цветы.

Высотный полет на субстратостате

МОСКВА, 15. (ГТА). 14 мая вернулись в Москву известный воздухоплаватель орденоносец Б. А. Романов и инженер-электрик электрокомбината им. Куйбышева Евгения Самойловна Смит, совершившие 13 мая высотный полет на субстратостате.

Тов. Романов рассказал сотруднику ТАСС следующие подробности о полете:

— Наш полет носил строго научный характер. Во время под'ема и спуска Евгения Самойловна Смит проводила испытания различной электроаппаратуры по заранее намеченному плану.

Сразу же после старта наш субстратостат, гонимый ветром, быстро стал набирать высоту, удаляясь в северо-восточном направлении. Скорость под'ема достигала 5—6 метров в секунду. На высоте 6.500 метров оболочка субстратостата приняла правильную форму шара. Через 32 минуты после старта мы достигли высоты 8.060 метров. На этой высоте дул сильный ветер другого направления, в результате чего субстратостат резко изменил курс и пошел на юго-восток. На высоте свыше 8 тысяч метров мы пробыли 40 минут.

С высоты 8.000 метров, несмотря на дымку, затянувшую горизонт, мы отлично видели столицу и примыкающий к Москва-реке участок канала Волга—Москва.

На этой высоте температура достигала 38 градусов мороза, в то время, когда на земле было 15 градусов тепла.

* * *

Доктор физических наук В. М. Вул сообщил о научных результатах полета на субстратостате следующее:

— Изучение электрической прочности воздуха (способность определенного промежутка воздуха выдерживать электрическое напряжение) в естественных условиях давления, температуры и интенсивности космических лучей представляет большой научный и практический интерес.

Подобные исследования в этой области мною были проведены в прошлом году в лаборатории электроизоляции физического института Академии наук СССР, а инженером Смит—в лабораториях электрокомбината им. Куйбышева. Данные, полученные нами об электрической прочности воздуха, были переданы промышленности для использования при конструировании ответственнейшей электроаппаратуры. Должен отметить, что работы в этой области ведутся не только в нашей стране, но и за границей. Но они до сих пор ограничивались только лабораторными опытами. Мы же для изучения электрической прочности воздуха в естественных условиях организовали специальный высотный полет на субстратостате, в открытой гондоле которого находились аккумуляторы, упакованные во избежание замерзания в гагачий пух, катушка румкорфа, дававшая напряжение до 20 тысяч вольт, и ряд приборов, при помощи которых контролировалось напряжение и измерялась длина электрической искры на разных высотах.

Полет прошел удачно — инженеру Смит удалось провести целую серию испытаний. Ею получен ценный материал как в теоретическом, так и в прикладном отношении. В ближайшее время все материалы будут обработаны.

Полет тов. Фариха на мыс Челюскин

АРХАНГЕЛЬСК, 14. (ГТА). Самолет «Н-120» Фариха, вылетевший с о. Диксон с врачом и медикаментами для оказания помощи заболевшему на мысе Челюскин доктору Кузнецову, из-за плохой погоды задержался в пути. Сегодня утром самолет возобновил прерванный плохой погодой полет. В 11 часов 43 минуты Фарих прилетел на мыс Челюскин. Доставленный с о. Диксон врач Соколов оказал больному первую помощь.

Заполярная туристская база в Кировске (Ленинградская обл.). (Фото Л. Зиберта—Союзфото).

Общий вид Кутаисского консервного завода им. Микояна. (Фото Иамэ—Груз. отд. Союзфото).

Обсуждение вопросов третьего пятилетнего плана

ПРОДУКЦИЮ ЗАВОДА — НА УРОВЕНЬ ВОЗРОСШИХ ТРЕБОВАНИЙ

Иногда, касаясь истории нашего завода, о нем отзываются как о бывших мастерских. Совершенно правильно. Но за годы двух сталинских пятилеток наше предприятие прошло большой путь развития, и ныне завод имени 26, давно переставший быть мастерскими, имеет свой ярко выраженный профиль, как предприятие, производящее машины для текстильной промышленности.

В продолжение 4 лет второй пятилетки завод выпускал одни и те же машины для льняной и шелковой промышленности. Но в этом году наступает перелом, продиктованный развитием техники и тех отраслей народного хозяйства, потребности которых призван удовлетворять наш завод.

За последние годы наши машины уже неохотно берут потребители, так как машины устарели. В этом году мы осваиваем новую так называемую бобинажную машину для шелковой промышленности. Эту модель мы предполагаем приспособить и для потребностей льняной и хлопковой промышленности. Производительность ее будет в 10 раз больше тех машин, которые до сих пор изготовляло наше предприятие. Ясно, что все наши потребители захотят иметь более совершенную машину. В связи с перспективами сбыта нашей продукции перед нами остро стоит вопрос скорейшего освоения и расширения выпуска новой модели.

Перед предприятием раскрываются и другие перспективы. Нашим заводом и некоторыми предприятиями Средней Азии получены образцы японских шелкомотальных машин. Специальная комиссия Главного управления текстильной промышленности сейчас изучает в Ташкенте эти машины и склоняется к выводу, что они окажутся производительнее тех итальянских машин, которые завод выпускает с 1927 года. Если намечающиеся перспективы окажутся реальными, то это обстоятельство наложит на наш завод и другую ответственную задачу. Она будет заключаться в том, чтобы быстро наладить производство машин японского образца, так как предприятия, в свое время получившие оборудование, изготовленное на нашем заводе, естественно, захотят заменить его более лучшим.

В связи с этим, заводоуправление сделало ориентировочные наметки развития предприятия в третьей пятилетке. В этом году завод должен выпустить бобинажные машины суммарной мощностью в 518 веретен, а к концу третьей пятилетки он должен будет выпускать в год 2.500 веретен. По японской модели шелкомотальной машины «Ханда» мы должны в этом году изготовить 38 тазов, а в последний год третьей пятилетки—600 тазов; помимо этого будут осваиваться и другие машины.

В связи с такими наметками, пропускная способность нашего предприятия определится выпуском продукции к концу третьей пятилетки в 15 миллионов рублей против 6.800 тыс. рублей этого года. Огромную роль в росте производительности сыграет реконструкция предприятия, установка нового оборудования, дальнейшее улучшение бытовых условий рабочих, на что потребуется затратить, примерно, 4.900 тыс. рублей.

Такие перспективы развития завода в третьей пятилетке налагают на заводоуправление, инженеров, техников и стахановцев особенную ответственность. План не является простым перечнем цифр и заданий. Он должен отражать в себе творческие способности всего коллектива предприятия, его волю к дальнейшим производственным победам. Вместо нынешней сугубо-ориентировочной наметки плана, составленного заводоуправлением, должен получиться реальный исполнительный план; его мы будем иметь, если привлечем к обсуждению задач третьей пятилетки широкие массы рабочих нашего завода. С этим делом мы запоздали и постараемся немедленно его выправить. Особенно большую роль должна сыграть наша заводская печать, которая, предоставив свои полосы стахановцам и ударникам, позволит им широко обсуждать план третьей пятилетки завода.

Товарищ **Сталин** говорит, что в большинстве планы являются заниженными. Это указание касается в полной мере и нашего предприятия. Участие масс в обсуждении плана поможет нам выявить множество ресурсов, которые, несомненно, имеются на предприятии. Мы должны составить план, который будет полностью соответствовать мощности предприятия.

В третьей пятилетке мы должны усилить борьбу за честь нашей заводской марки и достигнем успехов, если возьмемся как следует за разрешение проблемы кадров, за овладение большевизмом.

КОБАХИДЗЕ,
Директор машиностроительного завода им. 26.

Машиностроительная промышленность в третьей пятилетке

Чрезвычайно интересны наметки развития машиностроительной промышленности Грузинской ССР в третьей пятилетке.

Согласно разработанных наметок предприятия машиностроительной промышленности должны дать в 1942 году продукцию на 74 миллиона рублей против 27 миллионов в этом году.

Такой рост валовой продукции достигается путем эффективных капитальных вложений в реконструкцию существующих заводов и постройку новых предприятий машиностроительной промышленности. В Сухуми, Кутаиси и Поти намечается постройка новых ремонтно - механических заводов. Существующая в Юго-Осетии ремонтно-механическая мастерская будет реконструирована и расширена. Капитальные вложения в машиностроительную промышленность в течение третьей пятилетки намечаются в сумме 33.400 тысяч рублей, из них 6 миллионов рублей—на жилищное строительство.

В третьей пятилетке большое развитие получит специализация машиностроительных предприятий, которые будут работать для различных отраслей народного хозяйства. Так, завод им. 26 целиком, очевидно, перейдет на производство машин для текстильной и шелковой промышленности Грузии и СССР. В текущем году завод им 26 комиссаров должен дать продукции на 6.800 тысяч рублей, а к концу третьей пятилетки — на 15 миллионов рублей. На реконструкцию завода будет израсходовано около 5 миллионов рублей.

Завод им. С. Орджоникидзе целиком переключается на снабжение машинами и аппаратурой винодельческих хозяйств. Выпуск продукции завода в третьей пятилетке увеличится свыше чем в три раза и составит в 1942 г. 14 миллионов рублей.

Завод им. Калинина будет в основном выпускать предметы широкого потребления. Количество выпускаемых заводом кровятей увеличится с 13.500 штук в текущем году до 50.000 штук в 1942 году. Выпуск гвоздей с 2.000 тонн увеличится к концу третьей пятилетки до 4.000 тонн.

Наметки строительства новых предприятий предусматривают сооружение в Авчалах завода металлических конструкций, который одновременно будет выпускать также оборудование для коммунальных нужд. В Тбилиси намечается строительство нового завода весоизмерительных приборов, где будет сосредоточено не только производство, но и ремонт весов и других весоизмерительных приборов.

В ближайшие дни Госплан Грузии обсудит наметки развития машиностроительной промышленности Грузинской ССР, которые затем будут переданы на обсуждение широких масс рабочих и инженерно - технических работников машиностроительной промышленности.

СОБЛЮДАТЬ КООПЕРАТИВНУЮ ДЕМОКРАТИЮ

Передовая „Правды" —15 мая

Одним из характерных фактов, говорящих о благотворном влиянии сталинской Конституции, является, несомненно, активность избирателей в потребительской кооперации. При всех недостатках подготовки выборов можно сказать, что никогда кооператоры не встречали, особенно в деревне, такой культуры и активности масс.

В дореволюционное время подлинным хозяином сельского кооператива была кулацкая, зажиточная верхушка деревни. По ее доверенности действовали в аппаратах низовых и союзных организаций эсеры и меньшевики, впоследствии оказывавшие упорное сопротивление каждому мероприятию советской власти. Остатки этого контрреволюционного сброда, тесно породнившиеся с троцкистскими бандитами, сохранились и сейчас в отдельных кооперативных организациях. Вся эта сволочь всегда питала величайшее презрение к народу, хотя и рядилась в демократические одежды. Широкая масса пайщиков фактически не допускалась к руководству.

На-руку врагам народа играли и те забюрократившиеся хозяйственники, которые под разными предлогами глушили кооперативную самодеятельность и общественность, желая скрыть результаты своей плохой работы.

Несмотря на то, что подготовка выборов была проведена из рук вон плохо, что случаев нарушения демократии и зажима самокритики было очень много, ничто не могло помешать проникновению свежего воздуха демократии и самокритики в самые отсталые организации. Деревня уже не та. Крестьянин-колхозник вырос. Хотя потребительская кооперация еще не имеет нового устава сельского потребительского общества, вполне соответствующего сталинской Конституции и колхозному строю, ее пайщики, ее избиратели стали подходить по-новому к выборам, и это отчетливо сказалось на ходе отчетно-выборной кампании, проводившейся в прошлом году.

В Ленинградской области на выборы пришло 77,2 проц. общего числа пайщиков, в Ярославской области—78,9 проц., в Калининской — 80 проц., в Ивановской — 84,4 проц. Вероятно, процент явки был еще более высок, потому что, к стыду руководителей потребительской кооперации, учет членов поставлен в ней отвратительно. Например, в Ленинградской области, по данным новой отчетности, числится 461 тысяча пайщиков, а по бухгалтерскому учету, давно не обновлявшемуся,—732 тысячи.

Об активности пайщиков говорит не только процент участвовавших в прениях (в ряде областей 10—11 проц. общего числа присутствовавших), но еще больше — оценка работы правлений сельских потребительских обществ. В Курской, Донецкой, Оренбургской областях и в Западносибирском крае около трети правлений сельских потребительских обществ получили неудовлетворительную оценку.

В оживлении хозяйственной работы кооперации огромную роль сыграло постановление Совнаркома СССР и Центрального Комитета партии от 29 сентября 1935 года. По этому постановлению вся работа потребительской кооперации сосредоточена на обслуживании сельского потребителя. Ликвидация прежней множественности обязанностей, возможность направить все средства и всю энергию аппарата на разрешение одной задачи должны были дать положительный результат и дали его.

Потребительская кооперация, отличавшаяся ранее плохим выполнением хозяйственных планов, закончила год со сравнительно недурным результатом. План розничной продажи, установленный в 19,6 миллиарда рублей, был превышен почти на 4 миллиарда рублей. Финансовое состояние кооперации несколько улучшилось. Конечно, это ничтожная часть того, что можно было сделать, но все же сдвиг, хоть и небольшой, произошел.

Что требовалось в этих условиях от руководителей и всех работников потребительской кооперации? Прежде всего не зазнаваться. Меньше всего они имели для этого оснований. Если в промышленности многим работникам кружило голову овладение передовой техникой, и происшедшее отсюда зазнайство причинило очень много вреда, то в потребительской кооперации не было особых успехов и в овладении несложной техникой сельской торговли. Нужно было совершенно не понимать исключительно благоприятных условий, созданных сталинской Конституцией и постановлением СНК и ЦК партии, чтобы приписывать главным образом себе успешные результаты прошлого года.

К сожалению, и местные руководители, и президиум Центросоюза этой простой истины не видели или не хотели видеть. В их рядах шло безудержное ликование, и следствием его явились самодовольство, беспечность и благодушие.

В потребительской кооперации, как и в других торговых организациях, гуляла гнилая теория, что, мол, у нас врагов нет. Враги же оказались в ряде сельских кооперативов и союзов. Они намеренно вызывали перебои в торговле, действуя по указке обер-бандита Троцкого—вредить в наиболее чувствительных местах. Растраты и хищения не уменьшались, а увеличились. Проверки людей попрежнему нет, растратчики свободно переходят из одного кооператива в другой.

Новый хозяйственный год начат неудачно. План розничной продажи выполнен в первом квартале на 90,7 проц. В апреле перелома еще не было. Крайне низок уровень выполнения плана второго квартала в Кировской области (27 проц.), Челябинской (29 проц.), Днепропетровской (28,7 проц.).

Отговариваться тем, что план этого года слишком высок, никак нельзя. В Крыму, в Республике Немцев Поволжья, в Казахстане, в Харьковской области и других план за апрель значительно перевыполнен, хотя никаких особых преимуществ в снабжении товарами организации этих республик и областей не имели.

Дело в другом — в плохой работе, в неумении использовать благоприятные условия для оживления сельского оборота и закрепления активности пайщиков.

К кому еще больше, чем к потребительской кооперации, относится указание товарища **Сталина**, сделанное на XVII с'езде партии, о развернутом товарообороте между городом и деревней, между районами и областями страны? Какие огромные ресурсы можно вызвать к жизни при умелом использовании местной промышленности, кустарных промыслов и колхозов для развития местного оборота! Но работники потребительской кооперации не хотят знать другой циркуляции товаров, кроме как из центра на периферию. Они не хотят работать с новыми товарами и теми, которые имеются в избытке.

Узкий, ограниченный кругозор и делячество многих работников являются серьезнейшим препятствием к развертыванию сельской торговли и местного оборота в преддверии третьей пятилетки.

Хозяйственный план этого года требует от всех торговых работников ясного понимания перспектив, улучшения качества работы, ликвидации канцелярско - бюрократических методов руководства, требует большевистского воспитания кадров.

Текучесть кадров все еще огромна. Хороших и преданных работников не берегут. Кстати говоря, областные и районные партийные организации также не задумываются над тем, почему меняется столько председателей, продавцов и счетоводов в сельских кооперативах. Работа по воспитанию и расширению политического кругозора кадров крайне слаба. Нарушения выборности и отчетности перед массами встречаются очень часто. В Центросоюзе и на местах еще не прониклись должным пониманием того, что торговля — это один из важнейших видов службы народу, что только на основе широкой демократии могут быть выполнены грандиозные задачи обслуживания культурного жителя колхозной деревни.

Постановлением СНК СССР, опубликованным в «Правде» 29 апреля, снижаются розничные цены на промышленные товары широкого потребления (хлопчатобумажные, шерстяные и льняные ткани, обувь, готовая одежда и др.) в пределах от 5 до 16 проц. Задача кооперативных работников полностью реализовать это постановление, означающее дальнейший шаг в повышении благосостояния трудящихся. К удовлетворению запросов пайщиков кооператоры должны относиться с такой же любовью, с такой же заботой, какую проявляют партия и правительство в отношении населения нашей страны.

2.400 тысяч тонн угля

По плану текущего года ткварибульские и ткварчельские месторождения угля должны дать продукцию в размере 700.000 тонн. Потребность же в угле Грузинской ССР и братских республик Закавказья к концу третьей пятилетки определится в размере 2.400.000 тонн.

В связи с этим имеет огромное значение вопрос о максимальном увеличении добычи угля Ткварчельскими рудниками, о реконструкции Ткварибульских рудников с целью увеличения добычи с 350.000 тонн до 1.300.000 тонн.

Даже в условиях максимального увеличения добычи Ткварчельскими и Ткварибульскими рудниками необходимо строительство нового угольного предприятия на базе ахалцихских месторождений.

Р. ЭЛИАДЗЕ.

Весенний сев

МОСКВА, 15 (ГТА). На 10 мая общесоюзный план весеннего сева выполнен на 69 проц. В прошлом году на 10 мая план был выполнен на 68 проц. Вторая пятидневка дала прирост на 8 проц.

Совхозами всех систем план выполнен на 60 проц. Зерносовхозы Оренбургской области полностью закончили весенний сев.

Закончила сев Кабардино-Балкарская АССР (101 проц.). Калининская область выполнила план на 99 проц., Орджоникидзевский край—на 96 проц. и Сталинградская область — на 95 проц.

Украина засеяла 81 проц. яровой площади, затягивая сев люцерны и некоторых технических культур.

Понадеявшись на хорошее развитие озимых и яровых, руководители районных организаций при попустительстве областных организаций забросили прополку. По существу не приступали к этой работе Сталинградская, Воронежская, Курская, Саратовская и Куйбышевская области.

Необходимо указать на неудовлетворительный ход сева в восточных районах. Челябинская область засеяла 51 проц. ярового клина. Это меньше прошлого года на 20 проц. Во вторую майскую пятидневку область снизила темпы сева.

Омская область начала сеять в конце апреля. Область, хотя и дала за отчетный период прирост на 18 проц., но сеет она еще не на полную силу.

Западная Сибирь вступила в сев в первых числах мая. Массовый сев начался здесь в отчетную пятидневку. Хороший пример работы показывают многие передовые колхозы Обротин, закончившие уже сев зерновых. Но по краю в целом прирост за пятидневку составляет всего лишь 8 проц. Западная Сибирь имела все данные сеять в отчетную пятидневку значительно быстрее.

ПАРТИЙНОЕ СТРОИТЕЛЬСТВО

Первые шаги нового парткома

Более месяца прошло со дня отчетно-выборного собрания парторганизации кожзаводов №№ 1 и 2. В новый состав парткома были избраны лучшие, авторитетные и преданные товарищи.

Как же взялся новый партком за работу?

На отчетном партийном собрании коммунисты дали не мало ценных указаний. Конкретные предложения коммунистов легли в основу дальнейшей работы нового состава парткома.

Раньше секретарь парткома неправильной организацией своей работы нередко тормозил рост активности остальных членов парткома. Он сам подготовлял вопросы к заседанию парткома, составлял проекты решений, давал поручения членам партии. Все это нарушало коллективность в руководстве.

Теперь мы иначе стали работать. Отдельные вопросы к порядку дня заседания парткома готовят члены парткома и они же выступают со своими предложениями. В обсуждении вопросов теперь все члены парткома принимают активное участие.

В соответствии с решением Пленума ЦК ВКП(б), партком тщательно подошел к подбору заместителей секретаря парткома. Решением парткома заместителем секретаря парткома выделен т. Чантуридзе — стахановец-слесарь, кадровый рабочий, растущий коммунист. Он работает партгруппоргом ремонтного цеха. На XVI Тбилисской городской партконференции т. Чантуридзе был избран членом Тбилисского Комитета партии.

Другим заместителем секретаря парткома выделен т. Мирзоян Геворк, член партии с 1924 г., агитатор. На партийной работе он впервые. Учится в политшколе по изучению основных этапов истории ВКП(б) и на курсах мастеров социалистического труда. Тов. Мирзоян Геворк систематически и упорно работает над повышением своего идейного уровня и деловой квалификации.

На-днях решение парткома о выделении заместителей секретаря парткома будет обсуждено на партийном собрании.

На выборном собрании коммунисты в своих выступлениях отмечали сильное отставание оборонной работы. Партком обсудил этот вопрос. На собрании членов Осоавиахима был поставлен отчет заводского совета Осоавиахима. Работу признали неудовлетворительной, избрали новый состав совета. В состав совета был избран коммунист т. Чукасов, который с большой энергией взялся за улучшение оборонной работы.

Мы добиваемся, чтобы каждое деловое, конкретное предложение коммуниста было реализовано. Тт. Мирзоян Г., Мелмаришвили К., Арутюнов Г. и др. дали ряд предложений по улучшению работы политкружка, занимающегося на армянском языке, и по улучшению агитационной работы на заводе. Эти предложения мы сейчас проводим в жизнь. В частности, мы путем бесед с рабочими выясняем, почему некоторые из них не посещают политбесед, какие вопросы их интересуют, на какие темы они хотели бы прослушать доклад или лекцию.

На каждом партийном собрании партком будет информировать коммунистов о выполнении их предложений.

А. МИРЗОЯН,
секретарь парткома кожзаводов №№ 1 и 2.

Партийный комитет паровозного депо Тбилиси. Слева: тт. **Миханашвили** — котельщик, **Дацко** — слесарь-бригадир, **Загировский** — слесарь-бригадир, **Годишвили** — машинист; в центре: т. **Джлантиашвили** — секретарь парткома; справа: тт. **Давиташвили** — машинист, **Кобахидзе** — слесарь, **Чадранов** — редактор деповской газеты «За здоровый паровоз» и **Зацарный** — машинист.
(Фото Будештского—Груз. отд. Союзфото).

Улучшаем пропагандистскую и агитационную работу

Один из основных выводов, который сделала для себя партийная организация мебельной фабрики им. Молотова из решений Пленума ЦК ВКП(б) и доклада товарища Сталина, это то, что мы должны решительно улучшить нашу работу над повышением идейно-политического уровня коммунистов.

Задача овладения большевизмом требует всемерного усиления нашей пропагандистской и агитационной работы. Между тем, в этой работе у нас еще много недостатков. За слабость пропагандистской и агитационной работы коммунисты крепко и справедливо критиковали партийный комитет во время отчетно-выборного собрания.

Новый состав парткома прежде всего занялся вопросом повышения дисциплины среди коммунистов-слушателей политкружков. Некоторые члены и кандидаты партии пропустили по несколько занятий. Так, например, Осипов пропустил 3 занятия, Крижановский—2 занятия, Павлиашвили, который является старостой политкружка и должен быть примером для других, также пропускает занятия. Некоторые из коммунистов отсутствовали по уважительной причине, но они не посчитали своей обязанностью своевременно сообщить об этом.

Многие слушатели не готовятся к занятиям, мало читают. Все это—результат того, что партийный комитет работе политкружков не уделял должного внимания; пропагандисты и старосты политкружков не занимаются в должной мере вопросами посещаемости и подготовки слушателей к занятиям.

Подготовив этот вопрос, мы ставим его на обсуждение партийного комитета. Учебу каждого коммуниста мы поставим в центр внимания работы парткома.

На заседании парткома мы поставили также доклад партгруппорга сборочного цеха т. Саратяна о работе партгруппы в цехе. Раньше у нас была такая практика: партгруппоргу давалось задание, а потом несколько месяцев не интересовались, как это задание выполнено, каковы результаты, проведенной партгруппой работы.

Сборочный цех — один из основных цехов фабрики, но политико-воспитательная работа среди рабочих здесь развернута слабо. Тов. Саратян—молодой партгруппорг—не имеет достаточного опыта работы. Он нуждается в постоянной помощи со стороны парткома. Ставя его доклад на заседании парткома, мы намечаем провести ряд мероприятий по усилению работы партгрупп не только в сборочном цехе, но и во всех цехах.

По вопросу об усилении агитации партком кое-что уже сделал. Мы провели 3 совещания агитаторов, ознакомили их с новыми задачами агитационной работы. Мы требуем от агитаторов вести агитацию систематически, не ограничиваться сухой читкой газетных материалов, а проводить беседы, раз'яснять прочитанное, не избегая злободневных острых вопросов. Конечно, для того, чтобы агитаторы выполняли эти требования,—им нужно повседневно помогать. Нужно сказать, что помощь, оказываемая агитаторам, еще далеко недостаточна.

У нас существовал раньше агитколлектив, но по существу он не работал. Пока что мы обязали агитаторов посещать доклады и консультации при райкоме и при Доме пропагандиста и агитатора им. Кецховели. В дальнейшем наши агитаторы должны быть включены в кустовой агитколлектив при райкоме. У нас есть не плохие агитаторы, например, Парадзе, Цалкин, живые беседы которых привлекают рабочих. Их опыт работы мы должны передать другим агитаторам.

П. ДЗУРДЗУКИ,
секретарь парткома мебельной фабрики им. Молотова.

Закончилась XVI Аджарская партконференция

БАТУМИ, 15. После пятидневной работы закрылась XVI Аджарская партконференция.

Конференция избрала областной комитет партии в составе 53 членов и 12 кандидатов, ревизионную комиссию из 7 членов, а также делегатов на X с'езд компартии (большевиков) Грузии.

★★★

Состоялся первый пленум аджарского обкома КП(б) Грузии, избранный областной партконференцией.

Пленум закрытым (тайным) голосованием избрал членами бюро обкома тт.: Кочламазашвили И., Лордкипанидзе З., Лордкипанидзе Ш., Жвания И., Джинджолия Г., Чахвадзе М., Болквадзе Г. Кандидатами в члены бюро обкома избраны тт. Чакаберия В., Барегян, Попхадзе.

Первым секретарем Аджаробкома КП(б) Грузии пленум избрал т. Кочламазашвили, вторым — т. Лордкипанидзе Ш.

ЗА СВОЕВРЕМЕННОЕ ВВЕДЕНИЕ СНИЖЕННЫХ ЦЕН

Постановлением Совнаркома СССР от 28 апреля 1937 года с 1 июня текущего года снижаются цены на хлопчатобумажные, шерстяные и льняные ткани, обувь, парфюмерные товары, меха, швейные машины, патефоны, спортивные товары, электролампы, оконное стекло, папиросы высоких сортов, стандартные спички.

С 1 июля в государственной и кооперативной торговле снижаются цены на трикотаж, швейные изделия повышенного качества, галантерейные товары, мебель, музыкальные инструменты, школьные принадлежности и игрушки.

Постановление правительства о снижении цен имеет исключительное значение для дальнейшего еще большего под'ема благосостояния трудящихся нашей родины, оно лишний раз свидетельствует об огромных победах социалистического строя, об огромном росте товарных ресурсов нашей страны, о росте сельского хозяйства, о снижении себестоимости продукции, достигнутой на основе развития стахановского движения.

Проводимое снижение цен на товары широкого потребления налагает большую ответственность на Наркомвнуторг и торгующие организации Грузии, которые обязаны обеспечить своевременное введение новых сниженных цен одновременно в каждой торговой единице нашей республики. Для этого нужно не только развернуть значительно шире, чем сейчас, подготовительные работы, но и обеспечить проверку исполнения важнейшего мероприятия правительства.

Задача Наркомвнуторга Грузии, областных, городских, районных внуторгов, руководителей всех республиканских торгующих организаций—обеспечить участие широких масс в контроле над торговой сетью, усилить революционную бдительность, разоблачая и изгоняя из торгового аппарата враждебные элементы.

Досрочное выполнение второго пятилетнего плана не только обеспечивает накопление в руках государства новых материальных ресурсов, создавая все предпосылки для снижения цен, но одновременно открывает новые широчайшие перспективы по дальнейшему развертыванию товарооборота.

Эти перспективы могли быть значительно шире, если бы наряду с достигнутыми успехами у нас не было и отстающих отраслей промышленности, к числу которых относятся многие предприятия Наркомлегпрома, Наркомместпрома, Наркомпищепрома. Простои тбилисских табачных фабрик, плохая работа молочной промышленности, бюрократические методы планирования создали нетерпимые перебои в торговле в Тбилиси такими товарами, как папиросы, масло, сыр, кондитерские изделия.

Тбилисская трикотажная фабрика только в первом квартале недодала советскому потребителю 11 тысяч штук белья, 29 тысяч штук верхнего трикотажа, 54 тысячи пар чулок и т. д. Плохо работают обувная фабрика № 1, мебельная фабрика, завод имени Калинина, не выполняющий заданий по выпуску кроватей.

В этой плохой работе в значительной степени повинны и советские торговцы, не оказывающие своего организующего воздействия на работу промышленности, не принимающие своевременных мер к завозу недостающих товаров.

За годы двух пятилеток советская торговля добилась в своей работе значительных успехов, но все же торговля является еще отстающим участком народного хозяйства. До сих пор не полно и не всесторонне удовлетворяется растущий спрос населения, плохо организована оптовая торговля, многое нужно сделать в размещении розничной сети, в организации складского хозяйства.

На постановления правительства о снижении цен на товары широкого потребления советские торговцы должны ответить лучшей организацией торговли, ее удешевлением, продвижением к потребителю новых товаров, которые дает наша социалистическая промышленность, вступающая в третью пятилетку.

А. СКОРИНСКИЙ.

В Совнаркоме Грузинской ССР

НАРУШЕНИЯ ГОСУДАРСТВЕННОЙ ДИСЦИПЛИНЫ В ГРУЗСЫРТРЕСТЕ

За нарушение государственной дисциплины, снижение качества и выпуск в продажу недоброкачественной продукции Совнарком Грузинской ССР постановил снять с работы управляющего Грузсыртрестом Варамашвили и его заместителя Цагарейшвили.

Варамашвили совершенно не руководствовался интересами государства. По его распоряжению в тресте было введено двойное планирование с тем, чтобы показать сверхплановое накопление, которого на самом деле не было.

Трест не заботился о качестве вырабатываемой на месте и завозимой извне продукции, не осуществлял производственного контроля на заводах, не наблюдал за состоянием готовой продукции на базах и холодильниках. В результате этого большое количество масла (129.847 клг.) пришлось перевести из высшего сорта в низший. Вырабатываемый заводами треста сыр давал в отдельных случаях до 20 проц. брака.

Пренебрежительное отношение руководителя треста к соблюдению государственной дисциплины привело к крупным административно-управленческим перерасходам, достигшим 102 тыс. руб. Перерасход по фонду зарплаты за 1936 год составил 296 тыс. руб., а по общезаводским расходам — 184 тыс. руб.

Наркомату Пищевой Промышленности поручено оздоровить аппарат треста, а Наркомату Внутренней Торговли — расследовать причины снижения качества завозимого и вырабатываемого трестом масла и выпуска недоброкачественного сыра и привлечь виновных к уголовной ответственности.

Вместо обзора печати

„Праматериковый бред"

Стихотворения Бенедикта Лившица, уродливые сравнения, порожденные малоизвестны советскому читателю. Автор с первых лет социалистической революции самоустранился от активного участия в литературной жизни.

В 1936 году в печати появились его стихи о Грузии. Критика справедливо квалифицировала их как формалистическую словесную клоунаду, подчас вовсе лишенную смысла.

Статьи «Правды» о борьбе с формализмом и натурализмом в литературе и искусстве своевременно положили начало широкой дискуссии среди писателей и работников искусств.

Казалось бы, у Лившица были все возможности пересмотреть свои буржуазные, формалистические позиции. Что же оказалось в действительности?

Обратимся к словарю поэта, к его образам, «поэтичность» которых переходит все грани фантастики. Здесь и «молочные струны зурны» и судорога «порфира в праматериковом бреду». Лившиц с предельной назойливостью повторяет в целом ряде стихов одни и те же слова, вроде «порфир», «праматериковый», «прапамять» и т. п., показывая бедность и формалистическую мертвенность своего поэтического языка.

«И судорогою порфира
В праматериковом бреду
Ощерившись, музыка мира
Застыла у всех на виду».

Цикл стихов разросся до 700 строк.

В стихотворении «Тбилиси» Лившиц с первых же строк предупреждает: «я еще не хочу приближаться к тебе, Тбилиси». Отсюда и все «совершенства» вроде:

«Пахнут пылью овечьей твои
вековые румяна,
Под сурьмою респин утаевает
ленивый задор,
И в оливковой мгле, на подземном
наречьи духана
Разрешают судьбу равнодушно
толпящихся гор».

Кстати, интересно справиться у поэта, каким это образом ему удается «сквозь дремучее слово» входить «в подведенные очи»?

Лившиц прошел мимо огромного культурного строительства города, его социалистических будней, всего, что превращает Тбилиси в образцовую столицу орденоносной Грузии.

Клочья и обрывки мыслей, несуразные обороты речи, случайные слова и уродливые сравнения, порожденные «прапамятью». Вот та словесная «художественная» ткань, которую Б. Лившиц выдает за поэзию.

Стихи Лившица это в основном — взгляд в прошлое с буржуазных позиций.

Упоминания нашей современности тонут в словесном хаосе.

Отдельные его стихи построены на мотивах богемного цинизма и распущенности. Холмы Грузии для него это лишь «бесчисленные груди и явственные выпуклости губ».

Бенедикта Лившица привлекла не солнечная социалистическая Грузия, не бодрая наша жизнь, а богемные настроения поэтов бывшей группы «голубороговцев».

Стихотворение, посвященное поэту Тициану Табидзе, носит название «Тамада». Лившиц начинает стихотворение с того, что определяет «маршрут», приводящий его вместе с друзьями-поэтами «в духан прохладный».

Пьяный угар заволок воображение поэта. Его вдохновляют речи тамады, который предстает в следующих строках:

«Он встает — замолкает тари;
Он погладит под челкой лоб,—
В стойком чувствуешь перегаре,
Вдохновение, твой озноб.
Он нанизывает без связи
Происшествия, имена,—
Почему же в его рассказе
Оживает моя страна?»

Богемщина разлагает сознание. В стихотворении «Тамада» (только ли в этом стихотворении) поэт теряет трезвость мысли и, что самое главное, чувство ответственности перед читателем.

Нашу жизнь, жизнь красочную, яркую, счастливую, в которой творчески расцветает многомиллионный советский народ, — Лившиц вульгарно мыслит как средство для своего «отрезвления»:

«И раздвинув духана стены
Мы выходим наверх гурьбой
Окунуться вновь в многопенный
Твой, советская жизнь, прибой».

Б. Лившиц по существу проходит мимо социалистической действительности, он отдал дань старым буржуазным богемным пережиткам и поэтому стихи его не найдут себе читателей среди трудящихся Советской Страны.

МОСКОВСКОЕ МЕТРО

МОСКВА, 15. (ГТА). 15 мая исполнилась вторая годовщина со дня пуска первой очереди метро. За это время проведены большие работы по строительству второй очереди. В конце марта вступил в эксплоатацию Арбатский радиус.

В ближайшие месяцы должен быть сдан в эксплоатацию Покровский радиус. Проходка тоннеля здесь в основном закончена.

Протяжение Покровского радиуса—6 километров. Он проходит от площади Революции и направляется к Курскому вокзалу. Этот радиус соединится с Арбатским. Между ними осталась лишь тонкая временная стена, которая скоро будет снесена.

Работы развернулись и на Горьковском радиусе, который должен вступить в эксплоатацию вслед за Покровским. На станции «Площадь Маяковского», сооружаемой из стали, идет установка металлических конструкций.

К 13 мая на второй очереди метро построено 17,5 клм. перегонных и станционных тоннелей. Осталось построить еще 8,8 клм. Основное внимание уделяется сейчас облицовке тоннелей чугунными тюбингами и покрытию их бетонной рубашкой.

Одновременно началась подготовка к строительству третьей очереди метрополитена протяжением в 10,4 клм. Трасса ее пройдет от Смоленской площади до Красных ворот. Уже намечены участки, на которых будут заложены шахты и построены наземные сооружения (копры, компрессорные установки и др.). На строительстве третьей очереди метро будет заложено 26 шахт.

КРИТИЧЕСКИЕ СТАТЬИ ИЛЬИ ЧАВЧАВАДЗЕ

Критические статьи и заметки Ильи Чавчавадзе представляют несомненно огромный интерес при изучении творческого наследия этого выдающегося грузинского писателя, а также с точки зрения истории развития общественной мысли в Грузии во второй половине XIX века.

Илья Чавчавадзе выступает против косности, замкнутости, против схоластики и со всей страстностью обрушивается на ретроградство части современной ему интеллигенции—«стариков», справедливо видя в их взглядах угрозу отрыва культуры от народных масс.

В критических статьях и заметках Ильи Чавчавадзе мы находим объяснение глубокой народности творчества самого поэта, к которому не заросла и не зарастет народная тропа. С высоко поднятым знаменем бойца пришел молодой Илья Чавчавадзе в грузинскую критическую литературу в 1860 году, опубликовав свои «Несколько слов по поводу перевода князем Ревазом Шалвовичем Эристави «Безумной» Козлова». И на протяжении почти полувека критическая мысль И. Чавчавадзе была всегда отмечена печатью огромных знаний, блестящей эрудиции и художественности. Она отмечена печатью большой культуры и принципиальности, способностью писателя не терять в мелочах перспективы развития литературы и общественной мысли. Новатором пришел он в грузинскую литературу и критику, обогащенный идеями блестящих русских публицистов революционеров демократов — Белинского, Чернышевского, Добролюбова.

Глубокое и всестороннее знакомство с предметом, четкая, принципиальная постановка вопроса, отточенная и исчерпывающая формулировка мысли, блестящее остроумие, злая ирония, беспощадно разившая литературного противника, способность, отталкиваясь от отдельных явлений, делать обобщающие выводы—эти внутренние качества всегда отличали критические статьи и заметки Ильи Чавчавадзе, не лишенные глубокого интереса и по сей день.

Они примечательны и по разнообразию тематики. В самом деле: вопрос о народности и чистоте литературного языка, о грузинской драматургии и путях ее развития, о значении и месте «Витязя в тигровой шкуре» Руставели в культурной сокровищнице народов мира, вопросы литературных направлений, о сущности и значении критики, о театре и развитии музыки, о задачах грузинских журналов, о науке и искусстве, замечательные литературные портреты писателей — вот далеко не полный перечень тем, любовно разработанных Ильей Чавчавадзе в его критических статьях и заметках.

* * *

Как Илья Чавчавадзе понимает критику, ее сущность и задачи? Полемизируя со «стариками» и, в частности, с Варварой Джорджадзе, Илья Чавчавадзе пишет:

«Критика» — равнозначущего ей слова в грузинском языке нет, да и нет особой нужды, чтобы оно существовало, хотя было бы лучше, если б оно было. Ибо это подтвердило бы, что наши отцы и деды были развиты в этом отношении. Там, где есть название, безусловно должен быть и предмет. Слово это в настоящее время принадлежит всему человечеству и каждый народ, маломальски просвещенный, пользуется им в своей речи; следовательно, и нам не зазорно пользоваться этим словом. Критика—есть и рассмотрение, и исследование, и раз'яснение, и разбор, и оценка—вместе. Когда оценивают какой-либо предмет, сначала говорят об его достоинствах (если имеются достоинства) и доказывают их, затем заявляют, что он стоит столько-то, т.-е. рассматривают предмет и изнутри и снаружи,—все его качества, разбирают его плохие и хорошие стороны и после этого взвешивают на весах правдивых. Некоторые критики, разобрав эти двоякие качества предмета, уступают весы самому читателю, некоторые же взвешивают сами. Я следую за обозревателями второй группы»...

Здесь четко очерчены сущность и задачи критики, призванной оценивать предмет во всех деталях, с точки зрения содержания и формы нераздельно. Очерчена и задача критика—его активная позиция в оценке явлений. Илья Чавчавадзе никому не передоверяет «весы правдивые» критика. Он не признает критики беззубой, пустой, не энергичной, не прямолинейной.

«Очень огорчена наша писательница моей статьей,—пишет И. Чавчавадзе о В. Джорджадзе. — Почему, дескать, я не похвалил ее? Не похвалил потому, что она не была достойна похвалы.. Кто достоин был по моему мнению похвалы, тех я похвалил, а кто не был достоин,—тех я поставил в ряды рифмоплетов».

В другом месте И. Чавчавадзе также подчеркивает необходимость, чтобы критика была прямой и нелицеприятной. «И я,—говорит он,—потому так прямо и говорю, чтобы те, кто легкомысленно пачкает бумагу, перестали это делать, ибо они своей пачкотней унижают наш язык. Я потому говорю так жестоко, нелицеприятно, чтобы бездарные и при том невежды не вылезали наружу, в литературу; это мы просим от имени народа, в защиту славы народа же!..».

В тот век, когда, говоря словами В. Белинского, из литературы хотели устроить бальную залу, из литераторов хотели сделать светских людей в модных фраках и белых перчатках,—энергию пытались заменить вежливостью и чувство—приличием, мысль—модною фразой, изящество—щеголеватостью, критику — комплиментами, — в эту эпоху жесткие, неприкрашенные, беспощадные критические замечания И. Чавчавадзе должны были вызвать целую бурю негодования. Да и сама постановка вопроса о правах и предмете критики в таком объеме, как это мы находим у Ильи Чавчавадзе, в то время была исключительным новшеством, животворящей силы которого не мог не видеть Илья Чавчавадзе.

В литературе, по его мнению, есть и чистое зерно, но есть и плевел, и критика должна отсеять этот плевел. В статье «В чем причина того, что у нас нет критики», написанной в 1887 году, Илья Чавчавадзе анализирует причины этого явления и заключает: «Вина в отсутствии критики должна быть возложена не на бессодержательность нашей литературы, а на наше крохоборчество, которое столь безвольно, столь нескладно, что не в состоянии ни постичь умственным взором глубины нашей литературы, ни достать взглядом высот нашей поэзии»...

Творчество Шекспира, Гете, Байрона и других титанов литературы — по словам Илья Чавчавадзе, — давно уже изучено, о них имеются многочисленные труды; грузинская же литература еще не была предметом изучения, о ней еще никто не писал исследований и пользоваться здесь готовыми суждениями и оценками не приходится. Здесь необходимо собственное суждение, необходимо действовать самому. «Наша слабость, — заключает Илья Чавчавадзе, — именно в отсутствии этих собственных суждений, самодеятельности... Это и есть причина того, что у нас нет своей критики какого-либо предмета вообще и собственно литературы. Мы не теряем надежды, что и мы также дождемся этой критики, и ее появление, как дитя собственных суждений, будет признаком роста и славы наших духовных сил».

Критические статьи и заметки Ильи Чавчавадзе восполняют впервые этот пробел в грузинской литературе XIX века, оценивая все наиболее значительные факты и явления культурной и общественной жизни Грузии того времени.

* * *

И критику, и литературу, и науку, и искусство Илья Чавчавадзе ставит на службу народу; они должны культурно поднять народ, расширить его кругозор. Мертва та критика, которая не замечает коренных сдвигов, происходящих в развитии общественных сил, мертва та литература, которая не в состоянии отразить в себе все духовное величие народа и раскрыть перед ним в художественных образах передовые идеи человечества, мертва та наука, которая не стремится отдать все свои открытия на пользу народа в его борьбе с природой. Отсюда совершенно очевидно, какие задачи Илья Чавчавадзе ставит перед литературой, искусством, наукой.

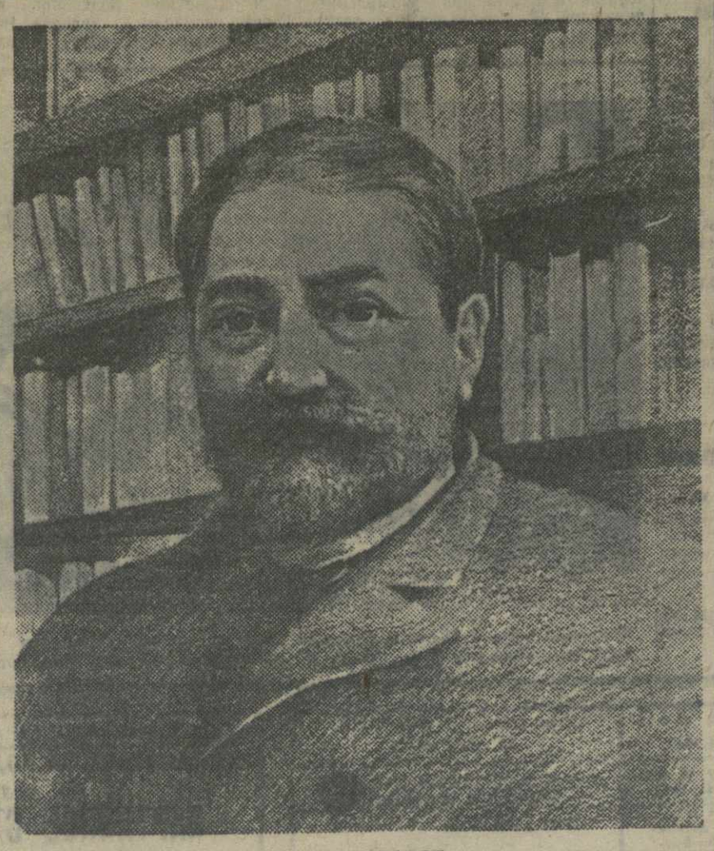

И. ЧАВЧАВАДЗЕ.
Портрет работы худ. Н. Казбека.

С этой точки зрения исключительно важное значение имеет статья Ильи Чавчавадзе «О «Сакартвелос Моамбе» («О «Вестнике Грузии»), которая появилась в виде редакционной статьи в первом номере этого журнала (январь 1863 года). Она написана была в 1862 году. В ней впервые в виде цельной системы изложены принципы реалистического направления, родоначальником которого в грузинской литературе явился Илья Чавчавадзе.

«Пусть,—пишет Илья Чавчавадзе,—некоторые книжники во имя науки протирают глаза и мысль в исследовании того, что иероглиф на той или иной египетской пирамиде должен быть не таким, а иным, или пусть в поисках отвлеченной истины упражняют они свое мышление; или пусть некоторые бесплодные поэты во имя искусства отвернут лицо свое от жизни народа, пусть впиваются своими близорукими глазами в небо и бессмысленно, без конца поют как соловьи. Нам с ними не по пути... Мы требуем от науки и искусства хлеба насущного, выпеченного в жизни и пригодного к употреблению для голодных».

«Пора, — продолжает он, говоря о задачах реалистического искусства,—пора искусству оставить в покое «плывущие облака»... Пора искусству бросить безвкусно гримасничать и растирать глаза, чтобы выдавить слезу, пора окунуться на дно жизненного потока и там находить сокровенные мысли для своих жизненных картин. Там, на дне жизни, оно найдет множество жемчужин и еще больше грязи. Искусство не должно бояться изображать и одно, и другое, журнал не должен бояться говорить и об одном, и о другом»..

«Поэзия,—говорит поэт в одной из своих статей,—это есть отражение правды, жизни, а не цепь бессмысленных рифм».

В этих высказываниях Ильи Чавчавадзе предельно четко сформулированы основные задачи, которые, по его мнению, одни и могут придать жизненную силу и науке, и искусству, и печатному слову. Борьба с невежеством, мракобесием — за культуру, за высшие идеалы человечества—такова сущность этих задач, раскрытая писателем в его художественных произведениях.

Давая оценку творчества народного поэта Иосифа Давиташвили, И. Чавчавадзе еще раз подчеркивает, что мысли, чувства, слова поэта не навеяны ветерком, эти жемчужины извлечены со дна того моря, которое называется сердцем народа.

Ни на одну минуту И. Чавчавадзе не отрывает литературу, искусство от жизни. Такой отрыв он считает гибельным для культуры. В своих критических статьях он неоднократно возвращается к этому основному вопросу художественного творчества, подтверждая его целым рядом фактов развития культур различных народов.

«Мы великолепно понимаем, — писал И. Чавчавадзе в 1861 году, — зависимость искусства, поэзии от жизни народов; хорошо знаем мы и то, что такие исключительные жемчужины (речь идет о Шекспире, Байроне—П. Д.) течение жизни приносит редко. Поэта родит народ и жизнь народа вскармливает его; поэтому и говорят, что поэзия отражает жизнь народа».

По выражению поэта, литература представляет собою ум народа, его мысли, чувства, думы, его обычаи и уровень его просвещенности, культурности.

Исключительное внимание уделяет И. Чавчавадзе в своих критических статьях и заметках чистоте грузинского языка, необходимости максимально приблизить его к народу, упростить правописание. При этом он ополчается против негодных и вредных попыток части его современников замкнуться в существующей лексике, не допускать проникновения в грузинский язык иностранных слов. Защищая многокрасочную лексику Руставели, Бараташвили, Ал. Чавчавадзе, требуя ее изучения, И. Чавчавадзе тем не менее считает необходимым обогащать грузинскую речь выражениями и словами, получившими право гражданства у всех народов мира.

Подвергая резкой критике работу (перевод) Реваза Эристави, Илья Чавчавадзе пишет:

«Если бы у нас не было Руставели, Ал. Чавчавадзе, Николая Бараташвили, Григория Орбелиани, — дело другое. Но поскольку они у нас есть, то почему мы не учимся по их изумительным стихам прекрасному языку?.. Мы в родному отцу не позволим искажать язык. Язык—нечто священное, общественная собственность»...

Это, конечно, не значит, что И. Чавчавадзе защищает неизменность языкового материала, его застойность. Наоборот: «Язык человека,—пишет он в 1860 году, — растет и развивается так же, как отдельная личность; в этом развитии он меняется, как меняемся мы, люди, в своем росте. Часто бывает, что законы, необходимые в одно время, становятся непригодными в другое время. Поэтому и новый язык не похож на старый язык, как новый человек не похож на старого».

* * *

Мы остановились лишь на некоторых основных вопросах, поднятых И. Чавчавадзе в его критических статьях, тематика которых буквально неисчерпаема. Но думается, что и приведенные высказывания И. Чавчавадзе характеризуют мощь критической мысли писателя - общественника, впервые в грузинской литературе охватившего наиболее сложные процессы развития общественной мысли в Грузии. Передовые статьи в журнале, критические обзоры, отчеты о лекциях и концертах, рецензии о театральных постановках, некролог, бичующий памфлет, фельетон—всеми этими формами с одинаковым мастерством пользуется И. Чавчавадзе, вкладывая в них свои богатые познания, принципиальность, огромную любовь к народу.

Критические статьи Ильи Чавчавадзе позволяют нам судить об общественных и литературных взглядах поэта, об его вкусах и мнениях. Они восполняют новыми штрихами образ выдающегося грузинского поэта и представителя национально - революционного движения в Грузии во второй половине XIX века.

П. ДАДВАДЗЕ.

НОВОСТИ дня

По телеграфу и телефону от наших корреспондентов и Грузтага

Военные известия

Авиация ближайшего будущего

Одно из последних заседаний Британского авиационного общества, как сообщает газета «На страже», было посвящено вопросам усовершенствования авиамотора воздушного охлаждения. Доклад делал инженер Рой Федден — главный конструктор авиамоторостроительных заводов Бристоль. Рой Федден сконструировал мотор, с которым летчик Свэйн установил в конце прошлого года международный рекорд высоты для самолетов (15.240 метров).

Федден начал доклад с того, что в ближайшие годы следует ожидать дальнейшего увеличения скорости самолетов. По его мнению, одноместные истребители достигнут скоростей порядка 720 километров в час, а многоместные истребители — 640 километров в час, при чем они будут иметь на борту запас горючего на полтора—два часа полета.

Скорость средних бомбардировщиков составит 480 километров в час (запас горючего на 6 часов), а тяжелых бомбардировщиков — 440 километров в час (запас горючего на 8 часов).

Повышенные скорости потребуют дальнейшего увеличения мощности моторов. Докладчик предложил стандартизовать типы выпускаемых моторов и свести все производство их к четырем моделям — 750, 1150, 1550 и 2000 лошадиных сил. Средний вес моторов — 450 граммов на одну лошадиную силу, а расход горючего — 172—195 граммов на одну лошадиную силу в час.

Богатейшие перспективы открываются также перед дизелем, особенно в связи с тем, что конструктора добились значительного сокращения его веса.

Федден считает, что будущее принадлежит исключительно моторам воздушного охлаждения. Только постоянное улучшение аэродинамических качеств самолетов и моторов воздушного охлаждения сделает реальными серийные машины с такой скоростью, какой добился итальянец Аджело.

Вербовка молодежи в германскую армию

БЕРЛИН. В Германии усиленно вербуются среди молодежи добровольцы в различные роды войск. Молодежь особенно призывается вступать в военно-воздушный и морской флот. В очередном об'явлении командование германским военно-морским флотом сообщает что приемом добровольцев будет производиться в начале каждого квартала. В об'явлении подчеркивается, что особо требуются лица, имеющие профессию электриков, механиков и т. д. Добровольцами могут вступать лишь лица «германской крови», родившиеся в период с 1916 по 1921 гг. (ГТА).

Выставка ПВО в Париже

В Париже открылась выставка средств пассивной ПВО, организованная воздушным министерством. На выставке показано типовое газоубежище. Оно построено из железных балок, залитых гудроном. Полученный состав полностью обеспечивает воздухонепроницаемость стен. Такое убежище может быть разрушено лишь прямым попаданием бомбы больших размеров, так как металлические конструкции выдерживают давление до 180 тонн на квадратный метр.

Внутри убежища размещаются все необходимые приборы, в том числе электрические фильтры, приводимые в движение аварийным педальным механизмом, вырабатывающим электроэнергию независимо от городской сети.

Возле герметически закрывающихся дверей газоубежища помещается специальный газоопределитель.

Строительство подводного флота в Голландии

По сообщению «Таймс», голландское правительство разместило заказы на 4 подводных лодки водоизмещением в 1.200 тонн каждая. Подводные лодки будут обладать скоростью в 19,5 узла и передвигаться с помощью двух моторов по 2.500 лош. сил каждый. Ожидается, что подводные лодки будут включены в состав действующего флота Голландии приблизительно через два года. (ГТА).

Один из уголков нового сквера на углу улицы Борьбы и площади Тельмана в Тбилиси.
(Фото Будештского—Груз. отд. Союзфото).

Летний сезон в Боржоми

БОРЖОМИ. 15. (ГТА). Открылся летний сезон в домах отдыха Боржомо-Бакурианской группы курортов Совнрофа Грузинской ССР.

В боржомские и цагверские дома отдыха прибыли первые партии отдыхающих в количестве около 500 человек. В числе их 160 стахановцев.

За сезон дома отдыха Совнрофа Грузии Боржомско - Бакурианской группы курортов обслужат до 8 тысяч отдыхающих.

Весенний парад физкультурников

18 мая в Тбилиси состоится парад физкультурников, в котором примет участие до 30 тысяч человек.

В параде участвуют физкультурные колонны тбилисских школ, высших учебных заведений, профсоюзов, добровольных спортивных обществ, частей Красной Армии, техникума физкультуры им. Берия и др.

После парада на площади Закфедерации состоятся массовые выступления физкультурников и мастеров спорта.

Детская колонна Наркомпроса продемонстрирует массовые вольные движения комплекса «Будь готов к труду и обороне» 2 ступени. Вольные движения с винтовками покажут физкультурники общества «Динамо». С упражнениями с пиками выступят физкультурники Тбилисского учительского института. Колонны физкультурников частей тбилисского гарнизона, слушатели техникума физкультуры им Берия и университета продемонстрируют вольные движения.

Группа мастеров покажет на площади грузинскую борьбу. Сильнейшие гимнасты — мастера Тбилиси выступят с упражнениями на гимнастических снарядах.

Новый планерный клуб

ГАГРЫ. (От нашего корр.). Недавно в Гаграх открыт новый планерный клуб. Руководит клубом инструктор - планерист Желобов, окончивший в 1936 году в Тбилиси центральную летно - планерную школу Осоавиахима Грузии.

Ежедневно, по вечерам, в гагринском доме обороны, где помещается планерный клуб, без отрыва от производства занимаются 20 человек будущих планеристов.

Овладевшие теорией полета и изучившие материальную часть планера уже приступили к практической учебе на планеродроме.

Велосипеды—колхозам

В первом квартале Цекавшири направил в колхозы через сельские потребительские общества 400 велосипедов Харьковского завода. В мае—июне колхозам будет отправлено еще 1.000 велосипедов.

В первую очередь велосипеды из второй партии отправляются колхозникам Верхней Сванетии.

Торжественный вечер памяти И. Чавчавадзе в Москве

МОСКВА. (От нашего корр.). 16 мая в Доме советского писателя состоится торжественный вечер, посвященный столетию со дня рождения Ильи Чавчавадзе.

Председательствовать будет таджикский поэт-орденоносец Г. Лахути. С докладом о жизни и творчестве Чавчавадзе выступит секретарь союза советских писателей Грузии Б. Жгенти. Стихи Чавчавадзе прочтет народный артист Грузинской ССР Ш. Дадиани, стихи, посвященные Чавчавадзе,—поэт К. Чичинадзе.

Переводы стихов и отрывков из прозаических произведений И. Чавчавадзе прочтут на русском языке народные артисты СССР орденоносцы В. И. Качалов, И. М. Москвин, О. Л. Книппер-Чехова и артист Аксенов. Грузинские романсы на слова Чавчавадзе и грузинские народные песни исполнят солисты Большого московского театра Бадридзе и Гоциридзе. С чтением стихов Чавчавадзе на русском языке выступят также А. Сурков, С. Шервинский, В. Державин и Б. Брик.

XIII Всесоюзный с'езд терапевтов состоится в Тбилиси

XIII Всесоюзный с'езд терапевтов состоится в Тбилиси осенью 1938 года.

Представителями Грузии в составе организационного комитета Совнарком Грузинской ССР утвердил профессоров А. С. Аладашвили, Н. А. Кипшидзе, К. В. Цомая, Г. С. Рападзе, С. П. Канделаки, М. Д. Цинамдзгвришвили, Ш. А. Микеладзе, начальника управления медицинского образования и науки Наркомздрава Грузинской ССР С. Г. Сосяна, доцента Н. Г. Гегечкори, доктора В. В. Майзельса и проф. И. Абакелия.

Наркомздраву Грузинской ССР предложено разработать мероприятия по подготовке к созыву с'езда.

Грузинские ковры

Промысловая артель Сигнахского района «Мисцрапеба» получила на всесоюзной выставке промысловокустарной кооперации премию в 3.000 рублей за высокое качество своих ковровых изделий. Артель посылала на выставку грузинские шестицветные ковры.

Премированы также лучшие ткачи артели — Чутулашвили, Галустова и Микиртумова.

Один из лучших ковров артели отправлен на международную выставку в Париж.

Радиопередача

Сегодня, в 17 час. 10 мин Тбилисская радиостудия передает концерт из произведений грузинских композиторов в исполнении инструментального ансамбля. В 20 часов—монтаж оперетты «Чарито» (тонфильм). В 22 часа — трансляция симфонического концерта под управлением дирижера Е. Микеладзе из театра Госопэры.

Тбилисские альпинисты на Казбеке

Тбилисский индустриальный институт организовал экспедицию студентов-альпинистов на Казбек.

Руководит экспедицией опытный альпинист Сандро Гвалия.

10 мая, поднявшись на высоту 3.500 метров, альпинисты остановились на отдых у зимовщиков Казбекской метеорологической станции.

12 мая после отдыха экспедиция пошла на штурм вершины Казбека. Несмотря на густой туман, пять студентов во главе с тов. Гвалия поднялись на вершину Казбека. Остальные участники экспедиции, достигнув седловины, спустились на метеорологическую станцию.

Изобретение колхозника Квирквелия

Придавая особое значение механизации процессов низки табака, Совет Народных Комиссаров Грузинской ССР признал необходимым изготовить к уборочному сезону 1937 г. (к 30 июня) 30 экземпляров табако - низальных машин, изобретенных колхозником колхоза «Искра революции» (Сухумский район) Квирквелия, для продажи крупным табаководческим колхозам республики.

Табаководческому управлению Наркомзема предложено выделить 10 тыс. руб. на изготовление чертежей машины и передать их управлению машиностроения Наркоммеспрома Грузии.

Новые кадры колхозных счетоводов

СТАЛИНИР, 15. (ГТА). Состоялся выпуск пятимесячных курсов колхозных счетоводов при юго-осетинской областной колхозной школе. Курсы окончили 87 человек. Все они направляются на работу в колхозы.

Книжный базар в Тбилиси. Продажа книг в киоске Госиздата на проспекте Плеханова. (Фото Будештского—Груз. отд. Союзфото).

Премирование работников Русского театра юного зрителя

В связи с исполнившимся недавно 10-летием Русского театра юного зрителя, Закдорпрофсож выделил 7 тысяч рублей на приобретение путевок в дома отдыха и санатории для 20 лучших активистов театра. 2.000 рублей выделены на организацию при театре детской библиотеки.

Перед Центральным Комитетом союза железнодорожников Юга президиум Дорпрофсожа поставил вопрос о выделении средств для премирования основных работников театра и об организации поездки театра в Харьков.

В театре им. Грибоедова

26 мая театр им. Грибоедова покажет сатирическую комедию английского писателя Бернарда Шоу «Пигмалион» в постановке А. Ридаль; оформление Вяч. Иванова, композитор В. Бейер. В главных ролях заняты Семенова, Сатина, Максимова, Балабан, Брагин, Федоров.

В первых числах июня в театре состоится вечер-концерт, посвященный памяти И. Чавчавадзе.

Последнюю премьеру этого сезона театр покажет в начале июня. Пойдет комедия К. Гольдони «Хозяйка гостиницы», в постановке А. Б. Смеянова и оформлении Ир. Штемберг.

В главных ролях заняты Ерублевская, Смиранин, Гарин, Мюфке и Дм. Иванов.

Художественная коллегия Госкинпрома Грузии

Республиканским управлением по делам искусств утверждена художественная коллегия при директоре Госкинпрома Грузии. В коллегию входят тт. А. С. Титберидзе (председатель) И. Г. Кикнадзе (заместитель), Л. Эсакия, М. Чиаурели, Н. Шенгелая, И. Масашвили, Л. Васадзе и др.

Порт в Псырцхе

ПСЫРЦХА. (Наш. корр.). В этом году Наркомвод СССР решил построить в Псырцхе порт. По проекту существующая пристань удлиняется на 80 метров. Будут построены морской вокзал складские помещения и дом для рабочих на 20 квартир.

* * *

В Псырцхе закончена подготовка к летнему сезону. Отремонтирован причал. Линия Псырцха — Сухуми будет обслуживаться специально выделенным катером.

Приказ № 2

ЧРЕЗВЫЧАЙНОГО УПОЛНОМОЧЕННОГО ПО БОРЬБЕ С НАВОДНЕНИЯМИ В ГРУЗИНСКОЙ ССР

14 мая 1937 г. г. Тбилиси.

В изменение § 9 приказа моего от 13 марта с. г., опубликованного в газете «Заря Востока» от 17 марта за № 62(4083), организацию всех работ по борьбе с наводнениями и оперативное руководство ею возлагаю на начальника Управления водного хозяйства Наркомзема Грузинской ССР тов. Квеквеция Арчила Эрастовича.

Председатель Чрезвычайной комиссии Совнаркома Груз. ССР по борьбе с наводнениями,
ГОГЛИДЗЕ.

Участник Всесоюзных соревнований по боксу Навасардов (Тбилиси—«Динамо»), один из лучших боксеров Союза.
(Фото Будештского—Груз. отд. Союзфото).

Всесоюзные соревнования по боксу

В этом году соревнования боксеров на первенство СССР проводятся в ряде городов Советского Союза. В Харькове тбилисские боксеры Бакрадзе (средний вес) и Горгослидзе (легчайший вес) вышли победителями, в Ленинграде также победителями с ринга ушли тбилисцы Рудометкин (полутяжелый вес) и Аватисов (полусредний).

14 мая в Тбилиси состоялись встречи на первенство СССР боксеров легкого и тяжелого веса. Первыми на ринг вышли боксер легкого веса, занимающий второе место в Москве, Иванов, и чемпион Азово-Черноморского края Степаненко.

Первый раунд боксеры проводят довольно вяло, выявляя слабые стороны друг друга. В следующих раундах оба бойца становятся активнее. Степаненко держится на ринге несколько напряженно, его удары не всегда достигают цели. Боксеры ведут корректный бой, оба проводят серии ударов, раунды проходят очень активно при переменном успехе. После последнего пятого раунда главный судья соревнований А. Гольдштейн присуждает победу Иванову.

Следующая встреча — чемпиона Москвы легковеса Штейна и тбилисца Канделаки демонстрирует хорошую технику москвича и умение держаться на ринге тбилисца. В первых двух раундах победителем с ринга уходит Штейн. В дальнейшем Канделаки проявляет себя более активно. Он наносит сильные удары Штейну, проводит серии ударов и, несмотря на упорное сопротивление Штейна, с незначительным преимуществом получает победу.

С самого начала встречи боксеров тяжелого веса тбилисца Навасардова и харьковчанина Лебединского (оба — чемпионы в своих республиках) выявилось преимущество Навасардова. Лебединскому не удается атаковать тбилисца. Навасардов спокойно, уверенно ведет бой.

Чувствуя свою неподготовленность к этому бою, Лебединский после второго раунда отказался от встречи. Победа присуждена Навасардову.

Между встречами на первенство СССР на ринге состоялись товарищеские встречи боксеров. В полусреднем весе встретились сухумец Харлампиди и тбилисец Шкинин. Оба противника почти равноценны, но у Шкинина лучшая техника и тактика. Встреча окончилась вничью.

В полутяжелом весе встретились тбилисец Гудушаури и батумец Бидзиан. Последний очень выносливо, но у Гудушаури лучшая техника. И эта встреча окончилась вничью.

К гастролям театра „Ромэн"

1 июля в Тбилиси начинаются гастроли Московского цыганского театра «Ромэн».

Из ранних работ театра, которые зрителям Тбилиси известны по гастролям в 1933 году, будет показан только один спектакль — «Жизнь на колесах». Остальные постановки — «Кармен», «Свадьба в таборе» и «Дочь степей» — осуществлены в последние годы и интересны, как характеризующие значительный творческий рост этого единственного в своем роде театра в мире.

Сейчас театр «Ромэн» работает в Батуми. Дальнейший маршрут: Тбилиси, Ленинакан, Ереван, Баку, Ленинград, Москва — международный театральный фестиваль.

НАШ КАЛЕНДАРЬ

17 мая 1937 года в Москве под руководством В. И. Немировича-Данченко начал работать МУЗЫКАЛЬНЫЙ ТЕАТР ЕГО ИМЕНИ.

В. И. Немирович - Данченко, так же, как и К. С. Станиславский, давно уже высказывал мысль о необходимости коренной реформы музыкального спектакля. Рутина оперы и пошлость оперетты требовали энергичнейшей ломки путем новой организации спектакля. Музыкальный театр нуждался в настоящем режиссере. Перед певцами встала проблема не только петь, но и играть.

Все эти задачи и были поставлены перед новым музыкальным театром, руководитель которого В. И. Немирович - Данченко с группой молодых певцов - актеров на основе творческой системы Московского Художественного театра создал ряд замечательных спектаклей. Их отличительной чертой является гармоничность музыкального содержания и формы исполнения. Высокий художественный уровень постановок в театре достигается глубоко продуманной режиссерской работой с исполнительским составом и всегда ясным и четким раскрытием замысла спектакля. В. И. Немировичу-Данченко удалось «оживить» даже такую запетую оперу, как «Травиата», которая в его редакции утратила свою слащавость и приобрела новые положительные черты.

Одной из наиболее удачных работ театра за последние годы является постановка «Тихого Дона» Дзержинского — спектакля, полного драматизма и жизненной правды.

● ● ●

15 мая 1859 года родился французский химик ПЬЕР КЮРИ.

Он совместно со своей женой М. Кюри является автором ряда замечательных исследований и открытий в области явлений радиоактивности.

Супругами П. и М. Кюри были продолжены опыты известного французского физика Анри Беккереля, открывшего радиоактивность — явление непрерывного лучеиспускания, присущего урановой руде. В результате выделения из руды более радиоактивной составной части супругам Кюри удалось получить новый химический элемент, который был назван радием (лучистым).

После смерти П. Кюри (в 1906 году), Мария Кюри продолжала дальнейшие работы по изучению радиоактивных элементов и радиоактивности. Ей удалось получить химически чистые соли радия и, наконец, чистый металлический радий.

Соли радия и другие радиоактивные элементы употребляются в медицине при лечении ряда болезней (радиотерапия).

Клуб ворошиловских всадников

12 мая в селении Лыхны Гудаутского района открылся колхозный клуб ворошиловских всадников. При клубе имеются комнаты для теоретических занятий и отдыха и библиотека - читальня с необходимой конно-спортивной литературой.

Сегодня в Доме пропагандиста и агитатора им. Л. Кецховели

Занимаются курсы агитаторов (все группы) в 7 час. веч.

Кабинет ленинизма — консультация на груз. яз. на тему: «Переходный период от капитализма к социализму и победа социализма в СССР» — в 8 час. вечера.

Кабинет агитации — консультация на русск. яз. на тему: «Тихоокеанская проблема». Консультант тов. Джинчарадзе (в 8 час. веч.).

Справочный отдел

ИЗВЕЩЕНИЕ

★ Сегодня, в 7 час. вечера, в зале заседаний Кировского РК для руководителей агитколлективов и агитаторов района состоится доклад проф. Атабекова на тему об изучении Конституции СССР.

Ответственный редактор
В. ГРИГОРЯН.

ТБИЛИССКИЙ ОРДЕНА ЛЕНИНА ГОСУДАРСТВЕННЫЙ ТЕАТР ОПЕРЫ И БАЛЕТА им. З. П. Палиашвили

16 мая	17 мая	18 мая
Симф. концерт, дирижер-засл. деят. иск. Е. МИКЕЛАДЗЕ. Солист БАРТОН (Прага)	КЕТО и КОТЭ	ДАИСИ

Начало в 8 ч. 30 м. веч.
Постоянные места с датою 18 мая действительны на 20 и 21 мая с предъявл. отметкой у администратора. 430

Государственный драматический театр им. А. С. Грибоедова

16 мая	17 мая	18 мая
А. Корнийчук Банкир	А. Н. Островский Доходное место	ВЕЧЕРОМ 18 мая А. Н. Островский Доходное место

Нач. в 8 час. 30 мин. веч.
18 мая—утренний спектакль по уменьшен. ценам Ф. Шиллер „КОВАРСТВО и ЛЮБОВЬ" Начало в 12 час. дня.
Билеты на постоянные места с датой 8 мая действит. и утр. спект. 18 мая
Касса открыта с 11 до 7 ч. и с 8 до 9 час. вечера 042

КЛАВИШНЫЕ СЧЕТНЫЕ МАШИНЫ „КСМ" с электромоторами производства завода им. Дзержинского, получены в магазинах ГЛАВШИРПОТРЕБА (быв. Гочмашсбыт)
в гор. ТБИЛИСИ, ул. Тодрия, 4, тел. 1-04-37,
в гор. СУХУМИ, ул. Сталина, 76,
в гор. БАТУМИ, ул. Кооперации, 15,
в гор. КУТАИСИ, ул. Революции, 300,
в гор. ЕРЕВАНЕ, пл. Шаумяна, 7.
Машина производит все четыре арифметические действия ЦЕНА 3940 Р.
Отпуск с гарантией обслуживания и тщательного ОТРЕГУЛИРОВАНИЯ. 0415

ОКТЯБРЬ 6-30, 8-30, 10-30	Звук. фильм ДАРИКО на груз. языке
УДАРНИК 6-45, 8-45, 10-45	3 неделя постановки звук. карт. ЗОЛОТИСТАЯ ДОЛИНА
КОМСОМОЛЕЦ (зимнее и летнее) 6-30, 8-30, 10-30	Звук. фильм на груз. языке ДАРИКО
им. Р. Люксембург 6-30, 8-30, 10-30	3 неделя постановки звук. картины ЗОЛОТИСТАЯ ДОЛИНА
ИМЕНИ 26 6-30, 8-30, 10-30	Звук. фильм на грузинск. языке ДАРИКО
НОВОСТИ ДНЯ Нач. в 6 ч. 30 м.	Новая программа звук. журн. № 18, 19, 20
КОМИНТЕРН (летн. 6-30, 10-30	Звук. фильм ЗОЛОТИСТАЯ ДОЛИНА

ИЗДАТЕЛЬСТВО ЦК КП(б) Гр. „ЗАРЯ ВОСТОКА"
ПРОДОЛЖАЕТСЯ ПОДПИСКА на май 1937 г. на журнал
ПАРТИЙНОЕ СТРОИТЕЛЬСТВО
(Журнал Центрального Комитета КП(б) Грузии)
Журнал выходит два раза в месяц на грузинском и русском языках.
ПОДПИСНАЯ ЦЕНА НА 1937 год:
на 8 м.—8 руб., на 6 мес.—6 руб.
на 3 м.—3 руб., на 1 мес.—1 руб.
Подписчики сдавайте Союзпечати, почтальонам, сборщикам подписки на предприятиях и в учреждениях и уполномоченным издательств по литотдельским газет на транспорте.

Сводный баланс

Грузконторы „Союзпищетара" на 1 января 1937 года.

АКТИВ

№№ по порядку	Наименование статей	Сумма
1	Основные средства	129587—66
2	Сырье и основ. матер.	246599—14
3	Товары на складе	92411—01
4	Товары отгруженные	379754—45
5	Предметы, выделенные для реализации в порядке мобил. внутр. рес.	2000—
6	Денежные средства	386137—77
7	Дебиторы	260857—04
8	Расходы будущих лет	5007—36
9	Расчеты с Главком.	443000—
	Баланс	1945354—43

ПАССИВ

№№ по порядку	Наименование статей	Сумма
1	Фонд в распор. директора	11146—29
2	Резерв предст. расходов.	8652—78
3	Регулятивы	13721—83
4	Ссуды Госбанка	269362—18
5	Кредиторы	625021—65
6	Расчеты с Главком.	802710—53
7	Накопления тек. года	214729—17
	Баланс	1945354—43

Настоящий баланс утвержден центральной балансовой комиссией Треста «Союзпищетара» в Москве 23 февраля 1937 года.

Управляющий Грузконторой «Союзпищетара» РУХАДЗЕ. Главн. бухгалтер ГОЗАЛОВ.

1-ое ОТДЕЛЕНИЕ пассажирской-Тбилиси (вокзал, помещение № 10).
доводит до сведения бывших рабочих и служащих, что им необходимо явиться за получением облигаций займа 2-й пятилетки (вып. 4-го года) до 20 мая 1937 г. Нерозданные по каким-либо причинам облигации будут сданы в райсберкассу.
Займодержатели, не имеющие на руках новых облигаций, в тиражах выигрышей не участвуют. Не получившие своих облигаций последнего займа 2-й пятилетки (выпуск 4-го года) до 1 июня 1938 г., а также не обменявшие облигации прежних массовых займов до 1 сентября 1937 г., после этих сроков теряют право на их получение.
0420

Машиностроительный завод им. С. Орджоникидзе НКМП ГРУЗИНСКОЙ ССР, Тбилиси, Арсенальная гора,
ИЗВЕЩАЕТ,
что им приступлено к выдаче своим подписчикам облигаций займа «Второй пятилетки (выпуск 4-го года). Раздача будет производиться до 20 мая с. г., после какого числа неполученные по тем или иным причинам облигации будут сданы в обязательном виде на хранение в сберкассу № 3524, района им. 26 коммунаров.
Всем не получившим облигаций займа 2-й пятилетки (вып. 4-го года), а также облигаций прежних займов, необходимо явиться в бухгалтерию завода за получением справки для представления в райсберкассу на предмет получения облигаций.
Займодержатели, не имеющие на руках новых облигаций займа, в тиражах выигрышей не участвуют.
0421

ПИСАТЬ КРАСИВО НАУЧУ
Исправляю почерк в короткий срок. Ул. Кецховели (б. Лорис-Меликовская) № 4 кв. 2

Высшая матем., сопротивл. материалов теор. механика, элем. матем. и физика. Подготовка в ВУЗ заочников. А. З. Саенко. Ул. Камо № 105 0346 2—1

ДОКТОР БЕРИЕВ. Венерич., мочеполь., сифилис, кожн. Утр. с 9 до 12 ч., вечером с 6 до 8 ч. Для женщин — отдельн. вход, пасекский гост. «Европа» (бывш. Нейд). Плехановский пер. № 6. 0317

Стрелковая охрана Закавказской жел. дороги
ИЗВЕЩАЕТ
всех ранее работавших и не получивших по какой-либо причине облигаций займа 2-й пятилетки (вып. 4-го года) и прежних массовых займов, о необходимости явиться в счетную часть части за получением справок для представления в райсберкассу № 3522, и получения облигаций последнего займа и прежних массовых займов, подлежащих обмену.
Займодержатели, не имеющие на руках новых облигаций, в тиражах выигрышей не участвуют. Не получившие своих облигаций последнего займа 2-й пятилетки (выпуска 4-го года) до 1 июня 1938 года, а также не обменявшие облигации прежних массовых займов до 1 сентября 1937 г., после этих сроков теряют право на их получение.
0426

ЗЕМО - АВЧАЛЬСКАЯ Гидро-электрическая станция (ЗАГЭС)
ИЗВЕЩАЕТ
всех ранее работавших и не получивших по какой-либо причине облигаций займа 2-й пятилетки (выпуск 4-го года) и прежних массовых займов, о необходимости явиться в бухгалтерию ЗАГЭС (ст. Загэс), за получением справки для представления в райсберкассу № 3527, и получения облигаций последнего займа и прежних массовых займов, подлежащих обмену.
Займодержатели, не имеющие на руках новых облигаций, в тиражах выигрышей не участвуют. Не получившие своих облигаций последнего займа 2-й пятилетки (выпуска 4-го года) до 1 июня 1938 года, а также не обменявшие облигаций прежних массовых займов до 1 сентября 1937 г., после этих сроков теряют право на их получение.
0424

ОБУВНАЯ МАСТЕРСКАЯ НАРКОМЛЕГПРОМА ГРУЗИНСКОЙ ССР (быв. Евкомбед).
ИЗВЕЩАЕТ
всех ранее работавших и не получивших по какой-либо причине облигаций займа 2-й пятилетки (выпуск 4-го года) и прежних массовых займов, о необходимости явиться в бухгалтерию за получением справок для представления в райсберкассу № 3524 и получения облигаций последнего займа и прежних массовых займов, подлежащих обмену.
Займодержатели, не имеющие на руках новых облигаций, в тиражах выигрышей не участвуют. Не получившие своих облигаций последнего займа 2-й пятилетки (выпуска 4-го года) до 1 июня 1938 года, а также не обменявшие облигаций прежних массовых займов до 1 сентября 1937 г., после этих сроков теряют право на их получение.
Директор Леонидов.
Гл. бухгалтер Горгинов.
3-08-81
0422

Краснознаменная типография им. А. Ф. Мясникова издательства ЦК КП(б) Грузии «Заря Востока». Тбилиси, проспект Руставели, 36. Упол. Главлита № 8767.