ПРОЛЕТАРИИ ВСЕХ СТРАН, СОЕДИНЯЙТЕСЬ!

ЗАРЯ ВОСТОКА

ГОД ИЗДАНИЯ 15-ЫЙ

„ზარია ვოსტოკა“—სსრ კ. პ. (ბ) ცენტრალური და თბილისის კომიტეტების და საქართველოს სსრ ცენტრალური აღმასრულებელი კომიტეტის ორგანო.

ОРГАН ЦЕНТРАЛЬНОГО и ТБИЛИССКОГО КОМИТЕТОВ КП(б) ГРУЗИИ и ЦИК ГРУЗИНСКОЙ СОВЕТСКОЙ СОЦИАЛИСТИЧЕСКОЙ РЕСПУБЛИКИ

ИЮНЬ 3 ЧЕТВЕРГ 1937 г. № 125 (4146)

ЦЕНА 10 КОП.

СЕГОДНЯ В НОМЕРЕ

На Северном полюсе.

Обсуждение вопросов плана третьей пятилетки.

В Союзе советских писателей Грузии.

Сводка Наркомзема Грузинской ССР о посадке табака по Грузии и сборе чайного листа по колхозно - крестьянскому сектору.

На собрании Союза советских архитекторов Грузии.

Первый день облигациям выигрышей по тиражу займа второй пятилетки.

ЗА ГРАНИЦЕЙ.

Испанский протест в Лигу наций.

Неуклонная политика снижения цен

Вчера вступило в силу постановление Совнаркома СССР о снижении цен на промышленные товары широкого потребления. Хлопчатобумажные, шерстяные и льняные ткани, обувь, галоши, швейные машины, парфюмерия, мыло, патефоны, меха, спортивные принадлежности, папиросы, спички, электрические лампы, оконное стекло—все эти товары сейчас продаются на 5—16 проц. дешевле, чем прежде. С 1 июля снижаются также цены на трикотажные и швейные изделия, галантерею, мебель, музыкальные инструменты, школьные принадлежности, детские игрушки.

Советское правительство неоднократно снижало в годы второй пятилетки цены на разнообразнейшие товары широкого потребления, как продовольственные, так и промышленные. Еще в октябре 1935 года по инициативе товарища **Сталина** были резко снижены цены на продовольственные и непродовольственные товары. Так, цены на ржаной хлеб были тогда снижены на 45,5 проц., пшеничный—на 54 проц., крупу—на 54,1 проц., сахар—42,7 проц., кондитерские изделия—50 проц. и т. д. В течение 1936 года советское правительство дополнительно снизило розничные цены на целый ряд товаров. Огромное снижение розничных цен на продовольствие произведено в 1936 году по Дальне-Восточному краю.

Проводимое ныне снижение цен на промышленные товары — очередное звено той последовательной политики, которую в области советской торговли и ценообразования осуществляют наша партия и правительство. Это политика всемерной заботы о народе. Это курс на непрерывное повышение материального благополучия трудящихся города и деревни. Это еще один шаг на пути к зажиточной жизни.

Характерно, что в то время как в Советском Союзе цены на товары непрерывно снижаются, в капиталистических странах, и особенно в фашистской Германии, Японии, Италии, стремительно растет дороговизна. Капиталист и помещик, защищаемые законами и аппаратом буржуазного государства, вырывают последний кусок хлеба изо рта трудящихся и их семей, раздевают и разувают высокими ценами пролетариев и крестьян. По официальным данным Германского кон'юнктурного института, цены на пищевые продукты с марта 1933 года до марта 1937 года возросли: мясо—на 38 проц., растительное масло—на 16 проц., горох—на 56 проц. и т. д. Цены текстильных товаров за это же время выросли на 54 проц., обуви—на 36 проц. Официальные данные о повышении цен далеко не отражают фактического роста дороговизны жизни в фашистской Германии.

В нашей стране, Стране Социализма, где нет эксплоататоров и паразитов, каждый успех в промышленном и сельскохозяйственном производстве сказывается на росте материального благополучия широких трудящихся масс. «Доходы, выжимавшиеся эксплоататорами из народного труда, остаются ныне в руках трудящихся и используются частью для расширения производства и привлечения в производство новых отрядов трудящихся, частью—для прямого повышения доходов рабочих и крестьян» **(Сталин)**.

Раскрепощенные производительные силы нашей страны развиваются невиданными темпами. Растет производительность труда во всех отраслях народного хозяйства. И на этой основе непрерывно растут доходы и потребление трудящихся.

Блестящие победы первой пятилетки, осуществление сталинского плана индустриализации и коллективизации сельского хозяйства позволили уже во второй пятилетке отменить карточную систему в торговле, перейти от ограничительных распределенческих методов в потреблении к развернутой советской торговле, торговле без капиталистов, без спекулянтов.

Досрочное выполнение нашей промышленностью плана второй пятилетки обеспечивает накопление в руках государства новых материальных ресурсов. Это обстоятельство создало возможность дальнейшего снижения цен на промышленные товары широкого потребления. Правительство и партия, для которых нет других интересов и забот кроме блага народа, используют под'ем промышленного производства и повышение производительности труда, чтобы неуклонно осуществлять политику снижения цен на товары.

Каждый рабочий, колхозник, интеллигент, таким образом, еще и еще раз убеждается, что под'ем на более высокий уровень всего социалистического хозяйства, умножение и увеличение, в результате роста производительности труда, народных богатств повышают его материальное благополучие. За свой труд, честный труд советского гражданина, он с каждым годом получает все больше и больше необходимых ему товаров.

Только за 1935 год экономия, полученная трудящимися в связи со снижением цен в государственной и кооперативной торговле, исчисляется в два миллиарда рублей. К этому нужно добавить три миллиарда, которые выиграло население от снижения цен на колхозных рынках. В 1936 году дополнительная экономия, полученная населением от снижения цен, исчисляется в три с лишним миллиарда рублей по одной лишь государственной и кооперативной торговле.

Ярким показателем роста благосостояния трудящихся является увеличение розничного товарооборота с 35,5 миллиарда рублей в 1932 году до 106 миллиардов рублей в 1936 стахановском году. Эти цифры ясно показывают, как быстро растет покупательная способность трудящихся Советского Союза! Первый стахановский год необычайно ускорил под'ем благосостояния трудящихся. Стахановский труд резко повышает заработную плату советских рабочих. А рост доходов рабочей семьи, естественно, увеличивает потребление.

Советская торговля далеко еще не справляется с растущими запросами и требованиями трудящихся. Руководителями государственной и кооперативной торговли почти ничего не сделано, чтобы максимально использовать свои внутренние ресурсы. Издержки обращения все еще огромны. Потери товаров—усушка, утруска—велики. И, наконец, торговые организации раз'едает позорная болезнь—растраты и хищения. Сотни миллионов рублей может дать торговля для дальнейшего снижения розничных цен, если будут устранены упомянутые выше недочеты.

Две сталинские пятилетки выполнены досрочно. Наша родина готовится к осуществлению третьего пятилетнего плана. Лучшие люди страны, верные партии и ее Центральному Комитету,—хозяйственники, плановики, инженеры, стахановцы работают над планами третьей пятилетки, обсуждают дальнейшие пути развития нашего хозяйства. Нет сомнения, что в третьей пятилетке материальный уровень жизни трудящихся Советского Союза достигнет невиданной высоты. Чтобы обеспечить достойный размах хозяйственного и культурного развития нашей страны в третьем пятилетии, необходимо с честью закончить нынешний год. Новым под'емом производительности труда, широчайшим развитием стахановского движения, высоким урожаем—вот чем должны ответить рабочие и колхозники на снижение цен, на заботу партии и правительства о благосостоянии трудящихся.

Враги народа — японо-германские троцкистские агенты и правые контрреволюционеры хотят удушить народы СССР, помешать нам строить свободную, светлую жизнь. Любимая всем народом партия **Ленина—Сталина** разгромила и выкорчует до конца всех врагов народа, очистит от этой мрази нашу прекрасную родину, непрестанно идущую к изобилию.

Свыше года назад в беседе с главным редактором французской газеты «Тан» г-ном Шастенэ глава советского правительства тов. Молотов заявил, что выполнение второго пятилетнего плана позволит нам снизить внутренние цены на несколько десятков процентов. Вторая пятилетка досрочно выполнена — обещание претворяется в жизнь.

(Передовая «ПРАВДЫ»—2 июня)

В НАРКОМТЯЖПРОМЕ

МОСКВА, 1. (ГТА). Приказом наркома тяжелой промышленности тов В. И. Межлаука начальником Главного управления металлургической промышленности (ГУМП) назначен т. Ф. Ф. Рязанов, освобожденный от обязанностей директора Сталинского металлургического завода им. Сталина (Донбасс).

Главным инженером и первым заместителем начальника ГУМП назначен академик И. П. Бардин, освобожденный от обязанностей технического директора Кузнецкого металлургического завода им Сталина.

Тов. А. С. Точинский освобожден от обязанностей главного инженера ГУМП и назначен главным инженером Магнитогорского металлургического комбината им. Сталина.

Воздушные пути гражданской авиации

МОСКВА, 2 (ГТА). Ранним утром, когда Москва еще спит, с Быковского аэродрома поднимаются в воздух самолеты. Они летят на Ленинград. Харьков, Новосибирск, Тбилиси и многие другие города Союза. Воздушные пути гражданской авиации протянулись в самые отдаленные районы страны. Их длина достигает 55 тысяч километров. Самолет проникает туда, где еще нет ни железнодорожного, ни автомобильного транспорта, и регулярно доставляет пассажиров, почту и грузы.

Свыше 200 городов связаны между собою авиалиниями. Число воздушных пассажиров растет с каждым днем. Недаром, как рассказывают работники аэропортов, почти на каждом отлетающем самолете можно встретить нескольких новичков, никогда в жизни еще не летавших.

Воздушный транспорт прочно входит в быт трудящихся нашей страны. Сейчас ежедневно в воздухе находится свыше 500 авиапассажиров.

ПОПУСТИТЕЛЬСТВО АГРЕССОРАМ ПРОДОЛЖАЕТСЯ

ПОСЛЕ ЗВЕРСКОЙ БОМБАРДИРОВКИ ИСПАНСКОГО ПОБЕРЕЖЬЯ ГЕРМАНСКИМИ СУДАМИ

Германия стягивает военно-морские силы к берегам Испании

ПАРИЖ, 1. (ГТА). Как передает агентство **«Радио»** из Гибралтара, прибывшие туда пассажиры английского парохода заявили, что видели в Средиземном море **11 германских военных судов, в том числе подводные лодки, на всех парах направлявшиеся в Испанию.**

Агентство Гавас передает из Гибралтара, что германский броненосец «Дейчланд», направлявшийся вчера в полдень к западу, затем изменил курс и направился в сторону Альмерии.

БЕРЛИН, 1. (ГТА). Сегодня в испанские воды вышел германский крейсер «Лейпциг». Другие военные корабли, как сообщает **«Германское информационное бюро»**, отправятся в Испанию в ближайшие дни.

Муссолини на поводу у Гитлера

РИМ, 1. (ГТА). Еще вчера в полдень в газетах не было никакого намека на возможность отказа Италии от участия в системе контроля комитета по невмешательству. Это решение было принято, как полагают в политических кругах, **под непосредственным давлением Берлина.** Следует отметить, что «отзыв итальянских кораблей, участвующих в контроле», **вовсе не означает, что эти суда отзываются в Италию.** Они освобождаются лишь от «функций контроля», но могут остаться в тех же водах, или вблизи них, и вообще, как дают здесь понять, **«приобретают свободу действий и защиты».** Относительно бомбардировки германскими кораблями Альмерии, в итальянских официальных кругах заявляют, что **Италия «вполне солидарна с Германией».**

Поощряющие сожаления

ЛОНДОН, 1. (ГТА). По заявлению **«Таймс», в английских кругах выражают сожаление по поводу инцидента с броненосцем «Дейчланд»**, а также по поводу бомбардировки Альмерии, но не преувеличивают серьезности положения. В этих кругах сильно надеются, что ущерб, нанесенный невмешательству, будет временным.

ПАРИЖ, 1. (ГТА). По господствующему во французских политических кругах мнению, в данный момент возможность войны между Германией и республиканской Испанией, повидимому, исключена. Передают, будто германский поверенный Вельчек вчера заявил Дельбосу, что Германия ограничится бомбардировкой Альмерии.

Как пишет **«Пти паризьен»**, аналогичное заявление сделал вчера и министр иностранных дел Германии Нейрат в беседах с английским и французским послами в Берлине.

Предупредительное обращение с агрессором

ЛОНДОН, 1. (ГТА). По сообщению **агентства Рейтер,** Иден в беседе, которую он сегодня имел с германским поверенным в делах, просил его передать своему правительству об искренней надежде английского правительства, что германское правительство не предпримет никаких действий, которые бы усугубили существующее серьезное положение.

Платоническое негодование британских кругов

ЛОНДОН, 1. (ГТА). Как передает **агентство Рейтер,** хотя в настоящее время морской контроль на восточном побережье в Испании и не осуществляется, тем не менее итальянские и германские коммерческие суда должны будут подчиняться сигналам, даваемым кораблями других стран, несущими службу контроля в испанских водах. Немедленное применение репрессалий германским правительством после инцидента с германским броненосцем «Дейчланд» не находит поддержки со стороны британских кругов. Этот неожиданный шаг (бомбардировка Альмерии) без предварительных переговоров и без обращения к дипломатической процедуре, как это имело место в аналогичных случаях с другими странами, вызывает всеобщее осуждение в Лондоне.

Вместо репрессий расшаркивание перед агрессором

ЛОНДОН, 1. (ГТА). Дипломатические обозреватели газет правительственного лагеря, комментируя отказ Германии и Италии от участия в системе морского контроля в Испании, подчеркивают, что Италия и Германия остаются участниками соглашения по невмешательству и поэтому германские и итальянские торговые суда будут подлежать контролю.

По словам **«Морнинг пост», Англия считает, что необходимо приложить все усилия к тому, чтобы вернуть Германию и Италию в международный комитет в возможно кратчайший срок.**

В результате отказа Германии и Италии от участия в морском контроле, восточное побережье Испании остается свободным от контроля. «Поэтому,—пишет газета, — в интересах Германии и Италии—возобновить сотрудничество возможно скорее, если у них нет намерения полностью отказаться от соглашения по невмешательству».

★ ★ ★

ЛОНДОН, 1. (ГТА). Министр иностранных дел Иден, в ответ на запрос в палате общин со стороны лидера парламентской фракции лейбористов Эттли относительно инцидента с германским броненосцем «Дейчланд», выразил сожаление в связи с наличием жертв и заявил, что он до сих пор не получил полных сведений об этом инциденте. Далее Иден подтвердил, что по сведениям, полученным им с английского военного корабля, германский броненосец «Адмирал Шеер» бомбардировал Альмерию.

ЛОНДОН, 1. (ГТА). По сообщению **агентства Рейтер,** министр иностранных дел Иден, отвечая на вопрос Эттли об инцидентах в испанских водах, подтвердил, что Германия и Италия решили не участвовать в системе контроля и в работах международного комитета по невмешательству в испанские дела. По словам Идена, в результате запросов он узнал, что германское и итальянское правительства считают, что план международного контроля попрежнему применим к ним во всех отношениях, за исключением их участия в морском контроле. Английское правительство выразило глубокое сожаление по поводу решения Германии и Италии. Английское правительство будет продолжать прилагать все усилия, чтобы воспрепятствовать осложнению нынешнего положения. Английское правительство, продолжал Иден, находится все время в контакте с другими правительствами и обсуждает с ними вопрос о том, какие шаги могли бы быть предприняты для того, чтобы восстановить положение.

Затем Эттли спросил, не обсуждался ли вопрос о передаче всего дела на рассмотрение Лиги наций. Иден ответил, что, по его сведениям, испанское правительство в своем обращении к Лиге наций не просило созывать заседания совета Лиги.

„Консервация“ Лондонского комитета

ЛОНДОН, 1. (ГТА). **Агентство Рейтер** сообщает:

«Заседание лондонского комитета по невмешательству не состоится впредь до окончания дипломатических переговоров, происходящих в связи с последними инцидентами в испанских водах. Дипломатические переговоры, происходившие вчера, имели целью смягчить создавшуюся напряженную обстановку и избежать углубления конфликта. Британское правительство поддерживает тесный контакт с представителями остальных правительств — участников комитета по невмешательству. Контакт поддерживается с целью: 1) выработать схему, предупреждающую повторение возможных инцидентов с военными кораблями государств, осуществляющих морской контроль, и 2) найти возможность восполнения контрольной службы в связи с временным уходом германских и итальянских патрульных кораблей».

Заседание подкомиссии по невмешательству

ЛОНДОН, 1. (ГТА). Как передает **агентство Рейтер,** опубликовано сообщение, в котором говорится, что на состоявшемся вчера заседании подкомиссии при председателе международного комитета по невмешательству в испанские дела присутствовали представители Англии, Бельгии, Португалии, СССР, Франции, Чехословакии и Швеции. Согласно сообщению, Уоллес (исполняющий обязанности председателя) осведомил комитет, что германский и итальянский представители отказались присутствовать на заседании. Присутствовавшие указали, что хотят информировать свои правительства о создавшемся положении. Они просили председателя созвать новое заседание, как только он сочтет это целесообразным.

Дипломатические встречи

БЕРЛИН, 31. (ГТА). По сообщению из осведомленных источников, германский министр иностранных дел Нейрат пригласил сегодня к себе английского посла в Берлине Гендерсона и французского посла Понсе и уведомил их о дальнейшей позиции Германии в вопросе о невмешательстве.

Одновременно сообщают, что Гендерсон передал Нейрату запрос английского правительства о целях посылки германским правительством новых военных кораблей в испанские воды, поскольку Германия отказывается от дальнейшего участия в контроле.

★ ★ ★

ЛОНДОН, 1. (ГТА). Как передает **агентство Рейтер,** сегодня Риббентроп посетил английское министерство иностранных дел для того, чтобы изложить точку зрения Германии, выраженную в письме, врученном вчера комитету по невмешательству. Как агентству Рейтер стало известно, английская точка зрения доведена до сведения Германии.

★ ★ ★

ПАРИЖ, 1. (ГТА). Печать сообщает о совещаниях, которые в связи с событиями в Альмерии, премьер Блюм имел вчера с послом Англии Фиппсом, поверенным в делах СССР Гиршфельдом, бывшим испанским послом Аракистеном, а также о беседах французского министра иностранных дел Дельбоса с германским послом Вельчеком, польским послом Лукасевичем и с Аракистеном. Дельбос имел также продолжительный разговор с председателем комиссии по иностранным делам палаты депутатов Мистлером.

Падение курсов на берлинской бирже

БЕРЛИН, 31. (ГТА). Биржа реагировала на обострение политического положения, в связи с действиями Германии в отношении Испании, резким понижением курсов акций.

Испанское правительство протестует против кровавых преступлений германского фашизма

Воззвание к народам всего мира

ПАРИЖ, 1. (ГТА). **Агентство Гавас** сообщает из Валенсии, что после заседания совета министров испанское правительство обратилось с воззванием к испанскому народу и к народам всего мира, в котором разоблачает преступления германского фашизма, совершенные в отношении республиканской Испании.

В воззвании говорится, что правительства Германии и Италии предприняли ряд резко враждебных актов, направленных против испанского народа, и что эти «акты, прежде скрываемые, а теперь явные, достигли кульминационной точки с преступной бомбардировкой Альмерии».

Затем воззвание напоминает, что в соответствии с правилами, выработанными лондонским комитетом по невмешательству, суда, осуществляющие контроль, должны находиться вне испанских территориальных вод. Кроме того, в воззвании подчеркивается, что **«германские корабли не выполняли никакой функции контроля у побережья Балеарских островов»** и что **«тем не менее броненосец «Дейчланд» стоял на якоре в порту Ивиса, где он, как это неоднократно можно было констатировать, в сопровождении других германских судов, действовал в интересах мятежников и осведомлял по радио и с помощью сигнализации суда мятежников, совершавшие нападения на острова и суда республиканской Испании».**

Далее в воззвании указывается, что **инцидент с броненосцем «Дейчланд» был спровоцирован самим броненосцем, подвергшим обстрелу республиканские самолеты; последние лишь защищались от абсолютно неоправданной агрессии. Германское правительство,** говорится в воззвании, **упорно ищет предлогов, чтобы самым наглым образом вторгаться на территорию Испании.**

Воззвание заканчивается так: **«Цивилизованный мир не может допустить такого акта насилия. Все страны, стремящиеся к миру, все люди, желающие избежать, чтобы мир был охвачен невиданным пожаром, должны присоединить свой голос протеста к голосу испанского народа и его правительства».**

Нота Испании Лиге наций

ЖЕНЕВА, 1. (ГТА). Вчера вечером представитель Испании в Лиге наций Альварес дел Вайо вручил генеральному секретарю Лиги Авеноло ноту по вопросу о бомбардировке Альмерии германскими военными кораблями. Дель Вайо напоминает, что еще в телеграмме Лиге наций от 27 ноября и в заявлении на заседании совета Лиги 11 декабря он обратил внимание Лиги на серьезные международные осложнения, возможные в случае, если сотрудничество иностранных держав с мятежниками распространится на море. Когда лондонский комитет поручил германскому флоту участвовать в контроле над выполнением соглашения о невмешательстве, испанское правительство, исходя из своего опыта, высказало в адресованной английскому правительству ноте опасение, что германские суда воспользуются своим положением в зонах, отведенных им для контроля, чтобы продолжать агрессивные действия в отношении испанских портов и судов. Факты подтверждают эти опасения испанского правительства.

Переходя затем к бомбардировке Альмерии германскими кораблями, дель Вайо напоминает о письме германского контр-адмирала Фешеля от 29 мая, в котором он угрожал принятием «соответствующих мер» против республиканских самолетов. Это означало, указывает дель Вайо, что **германские суда присваивают себе право мешать разведывательным полетам республиканских самолетов над портами, занятыми мятежниками.** Дель Вайо указывает, что испанское министерство обороны отвергло претензии Фешеля, но гарантировало безопасность германских судов, **если они осуществляют контроль в десяти милях от берега, согласно указанию лондонского комитета.**

Далее представитель Испании подчеркивает, что в конце того же дня два республиканских самолета, летавшие над островом Ивиса, подверглись обстрелу со стороны германского линкора, германское правительство же опубликовало сообщение с версией о «внезапной бомбардировке» германского линкора республиканскими самолетами лишь 24 часа спустя.

Остановившись на подробностях бомбардировки Альмерии германской эскадрой, дель Вайо заявляет:

«По поручению испанского правительства, имею честь немедленно вас информировать об этом новом вопиющем акте агрессии со стороны морских сил Германии. Этот акт в отношении независимого и суверенного государства представляет собою самое большее преступление на всех, совершенных германским флотом с того времени, как Германия, вопреки международному праву и обязательствам, вытекающим из соглашения о невмешательстве, начала военное вмешательство в испанский конфликт.

В виду исключительной серьезности этого акта германского правительства, а также в виду официального сообщения об отправке новых германских судов в Средиземное море, испанское правительство считает долгом без промедления обратить ваше внимание на это положение и просить вас довести до сведения членов Лиги наций настоящую ноту».

Итоги варварской бомбардировки Альмерии

ВАЛЕНСИЯ, 1. (ГТА). Гражданский губернатор Альмерии сообщил журналистам, что число снарядов, выпущенных германской эскадрой по городу, достигает 300. **Разрушено 49 домов и свыше 100 домов имеют значительные повреждения. Количество раненых превышает 100 человек; в большинстве случаев это—женщины и дети.**

Один из германских снарядов не разорвался. Это—снаряд калибра 281 мм., в метр вышины. На снаряде выгравирован германский имперский орел.

АНГЛИЙСКАЯ НОТА И ПОЗИЦИЯ ИСПАНСКОГО ПРАВИТЕЛЬСТВА

ПАРИЖ, 31 (ГТА). По сообщению **агентства Гавас** из Валенсии, испанский министр иностранных дел Хираль, в беседе с представителями печати, касаясь предложения о перемирии, подчеркнул, что правительство отказывается от всякого прекращения военных действий, которое предполагало бы возможность соглашения между правительством и мятежниками, ибо это означало бы признание за мятежниками права воюющей стороны. При этом Хираль напомнил, что война возникла в результате военного мятежа.

Что же касается удаления с испанской территории иностранцев, участвующих в военных действиях, то Хираль указал, что испанское правительство согласилось с таким принципом и даже выдвинуло его. Необходимо, однако, уточнить, заявил Хираль, что испанское правительство считает иностранными элементами всех, кто прибыл в Испанию, принадлежа, как это было с легкостью доказано в «Белой книге», к регулярным армиям или милициям. Все эти иностранцы в большинстве случаев были посланы в Испанию против собственного желания. «Мы обращаем особое внимание на роль марокканских войск, — заявил Хираль, — ибо то, что называют Испанским Марокко, за исключением городов Сеуты и Мелильи, находящихся под нашим полным суверенитетом, в действительности представляет собой протекторат, население которого подчиняется султану.

Если комитет по невмешательству хочет передать на наше рассмотрение план, который, не предусматривая перемирия, предоставил бы возможность удалить из Испании иностранцев, то мы будем изучать его с величайшим вниманием».

В заключение Хираль заявил, что испанское правительство всегда старалось соблюдать международные обычаи и на ряду с этим указал, на варварскую бомбардировку беззащитных испанских городов авиацией мятежников.

ОТСТАВКА ИСПОЛКОМА ВСЕОБЩЕГО РАБОЧЕГО СОЮЗА ОТКЛОНЕНА

ВАЛЕНСИЯ, 31 (ГТА). Отставка Исполкома Всеобщего рабочего союза не принята. Пленум Центрального Комитета Всеобщего рабочего союза отклонил отставку 20 голосами против 10 при 5 воздержавшихся.

Сессия бюро конференции по разоружению

Французское предложение

ЖЕНЕВА, 1 (ГТА). Вчера открылась сессия бюро конференции по разоружению. От СССР присутствуют: тов. Литвинов и полпред СССР в Риме тов. Штейн.

Представитель Франции Поль Бонкур предложил заключить конвенцию о гласности военных бюджетов и о создании комиссии для наблюдения за выполнением такой конвенции. Представитель США Вильсон заявил, что вопрос о разоружении находится в порочном кругу экономических и политических проблем, но что основным источником мирового беспокойства является наличие все увеличивающегося «экономического вооружения». Вильсон считает, что следует рекомендовать правительствам взяться за эту проблему и возвратиться к политическим вопросам лишь тогда, когда разрешение этой проблемы достаточно далеко продвинется вперед.

В американских кругах в Женеве полагают, что эта речь представителя США является, между прочим, также и отрицательным ответом Муссолини на его демарш перед Рузвельтом о созыве какой-то новой конференции по разоружению.

Крэнборн (Англия) сообщил бюро о состоянии двусторонних морских переговоров, ведущихся по инициативе его правительства, и высказал надежду, что теперь удастся заключить всеобщее соглашение об ограничении морских вооружений. Пока что Англия будет выполнять свою программу довооружений, считая, что этим она укрепит дело мира, так как ее вооружения служат только для самообороны и для выполнения международных обязательств.

Крэнборн согласился с предложением Бонкура, указывая, что можно запросить все правительства, готовы ли они принципиально пойти на гласность военных бюджетов.

Выступление тов. Литвинова

ЖЕНЕВА, 1 (ГТА). После лорда Крэнборна на бюро конференции по разоружению с кратким заявлением выступил вчера тов. **Литвинов.** Тов. Литвинов напомнил, что обсуждаемый вопрос был поднят еще в третьей комиссии ассамблеи в сентябре 1936 г., когда тов. Литвинов определил позицию советского правительства. Эта позиция состоит в том, что, придавая попрежнему наибольшее значение представленной им схеме полного всеобщего разоружения, советское правительство готово поддержать и менее радикальные предложения, идущие в том же направлении. В соответствии с этой позицией, советское правительство, по инициативе британского правительства, вступило в переговоры с последним о морском соглашении, которое в настоящее время уже готово для подписания. Далее тов. Литвинов заявил:

«В сентябре 1936 г. я высказал сомнение в осуществимости в настоящей международной обстановке каких бы то ни было, хотя бы самых умеренных, планов по сокращению вооружений. События, имевшие место после сентября, не только не рассеяли, но, наоборот, усилили эти сомнения. Нужно сожалеть о том, что приходится заниматься проблемами завтрашнего дня вместо того, чтобы сосредоточить все внимание на актуальных проблемах сегодняшнего дня. Сегодняшний же день диктует не ограничение будущих вооружений, а скорее ограничение активности существующих вооружений. Сегодняшний день требует, чтобы некоторые правительства поняли, что вооружения должны быть использованы только для защиты собственной страны, что военные отряды не должны посылаться в другие страны, что военная авиация не должна осыпать бомбами другие страны, что военный флот не для того существует, чтобы бомбардировать гавани и открытые города чужих государств.

Вот проблемы, которые необходимо разрешить в первую очередь. Это, конечно, не значит, что мы отказываемся обсуждать международные задачи и завтрашнего и послезавтрашнего дня, и я поэтому заявляю, что не имею никаких возражений против обсуждения и принятия предложений, сделанных представителем французского правительства Поль-Бонкуром».

Британский меморандум о морских переговорах

ЖЕНЕВА, 31 (ГТА). Британская делегация представила сессии бюро конференции по разоружению меморандум, в котором сообщает о ходе двусторонних морских переговоров, начатых по инициативе британского правительства, и выражает надежду, что их успешное завершение «облегчит заключение генерального договора об ограничении морских вооружений под эгидой Лиги наций».

Меморандум сообщает, что британские переговоры с советским и германским правительствами значительно продвинулись, и выражает надежду, что «соглашения с Великобританией будут подписаны одновременно Германией и СССР в недалеком будущем». После заключения этих соглашений британское правительство не ожидает, что могут возникнуть какие-нибудь серьезные препятствия к подписанию соглашений с Данией, Норвегией, Швецией, Финляндией, Польшей и Турцией. Меморандум выражает «глубокое сожаление» по поводу отказа японского правительства от соглашения по ограничению калибра пушек для крупных судов 14 дюймами. Меморандум указывает, что британское правительство до сих пор еще не ратифицировало лондонский морской договор 1936 года лишь потому, что оно желает предоставить японскому правительству возможность дать свой окончательный ответ по вопросу о калибрах пушек для крупных судов и вести дальше переговоры с Германией и СССР.

НА СЕВЕРНОМ ПОЛЮСЕ

В ночь на 1 июня над полюсом была сплошная облачность высотою в 2 000 метров. Шел снег. Видимость не превышала двух километров. Термометр показывал 4 градуса ниже нуля.

В 7 час. утра (по московскому времени) в районе дрейфующей зимовки появился туман. Видимость уменьшилась до 500 метров.

В 13 часов облака попрежнему закрывали небосклон. Стлался туман с моросью. Термометр показывал всего лишь 2 градуса холода. К 19 часам погода не изменилась. Несколько улучшилась только видимость.

Координаты полярной станции «Северный полюс» 1 июня были такие же, как и 31 мая, — 89 градусов 07 минут широты, 33 градуса западной долготы.

Над островом Рудольфа в этот день была сплошная облачность небольшой высоты. Сила ветра доходила до 4 баллов. Температура минус—6—7 градусов.

Прочность льдины дрейфующей зимовки

БЕСЕДА С Ю. М. ШОКАЛЬСКИМ

— Достаточно ли прочна льдина где обосновалась самая северная зимовка?

На этот вопрос известный ученый, почетный председатель русского географического общества, член-корреспондент Академии наук СССР Юлий Михайлович Шокальский сообщил сотруднику ТАСС:

— Дрейфующая льдина, на которой расположилась новая полярная станция «Северный полюс», судя по радиограммам, имеет толщину в 3 метра. Этого достаточно, чтобы обеспечить нормальную научно-исследовательскую работу зимовщиков — Папанина, Кренкеля, Федорова и Ширшова. Прочность льдины до известной степени подтверждена тем, что на нее опустились три тяжелых воздушных корабля.

В центральном полярном бассейне есть льдины большей толщины. Но они образованы преимущественно путем подползания одной льдины под другую. Льдины же, образующиеся от замерзания морской воды, повидимому, более четырехметровой толщины не имеют.

Киносъемки на Северном полюсе

МОСКВА, 2. (По телефону от нашего корр.). Ваш корреспондент беседовал с директором Московской студии Союзкинохроники тов. Кантер. Союзкинохроника снарядила первую киноэкспедицию на Северный полюс кинооператора Марка Трояновского.

— Тов. Трояновский, — сказал тов. Кантер, — в 1932 году участвовал в экспедиции «Сибирякова», проложившего великий Северный путь, а в 1936 году—на ледоколе «Литке». За свою работу во время этих экспедиций тов. Трояновский был награжден орденами «Красного Трудового знамени» и «Знак почета».

21 мая тов. Трояновский, находившийся на головном корабле экспедиции, управляемом Героем Советского Союза тов. Водопьяновым, высадился на дрейфующей льдине на Северном полюсе.

За первые дни пребывания на дрейфующей льдине тов. Трояновский успел заснять все первые шаги зимовщиков. Это—кадры будущего фильма, который с нетерпением ждут не только в нашей стране, но и за границей.

Трояновского мы снабдили новейшей киноаппаратурой. Он располагает четырьмя тысячами метров пленки высокой чувствительности. В его распоряжении также 7 различной силы об'ективов, которые он может менять, в зависимости от условий освещения.

Тов. Трояновский повез с собой также небольшую походную лабораторию для пробного проявления снимков.

Мы с нетерпением ждем его возвращения в Москву. Его снимки будут немедленно проявлены, озвучены и выпущены на экраны наших кинотеатров.

Фильм о героическом завоевании большевиками Северного полюса будет немедленно направлен в США, во Францию, Голландию, Бельгию, Чехо-Словакию и другие страны Западной Европы.

1.500 метров кинопленки и с'емочный аппарат имеет в своем распоряжении также участник зимовки—радист тов. Кренкель. Он заснимет все наиболее интересные моменты зимовки.

После возвращения тов. Кренкеля в Москву будет выпущен новый фильм о жизни участников первой советской зимовки на Северном полюсе.

СССР ЗА ДЕНЬ

К 125-летию со дня рождения И. А. Гончарова

ЛЕНИНГРАД, 2 (ГТА). В Ленинграде на Моховой улице сохранился дом, где Гончаров безвыездно жил 30 лет. Квартира писателя с тех пор мало изменилась.

Здесь Гончарова навещали корифеи русской литературы — Тургенев, Некрасов, Писемский, Салтыков-Щедрин, Григорович, поэт Алексей Толстой и др.

На фасаде дома, где жил писатель, прикреплена мемориальная доска с надписью следующего содержания:

«В этом доме жил 30 лет и скончался 15 сентября 1891 года Иван Александрович Гончаров».

В связи со 125-летием со дня рождения писателя Институт литературы Академии наук СССР выпускает третий том «Литературного архива», целиком посвященный Гончарову. В него входят неопубликованные материалы, заметки, неизданные отрывки и переписка писателя, хранящиеся в собраниях института.

В «Литературном архиве» кроме перечисленных рукописей будут напечатаны неопубликованные главы из романа «Обрыв».

Самоотверженность юного патриота

МОСКВА, (ГТА). Сын железнодорожника, работающего на раз'езде «Рассыпная падь» (ДВЖ), 16-летний Гриша Коваль разыскивал лошадь и заметил в кустах японского солдата, вооруженного винтовкой. Мальчик осторожно подполз к дремавшему японцу, быстро схватил его винтовку и, приставив штык к груди нарушителя, громко скомандовал: «Ни с места!»

Спустя час Гриша привел японского солдата к начальнику заставы.

Таких фактов самоотверженности юных патриотов много в Дальневосточном крае. Дети, живущие на границе, бдительно следят за тем, чтобы ни один враг не ступил на советскую землю.

Новый шрифт для детских книг

ЛЕНИНГРАД, 2. (ГТА). Словолитня имени III Интернационала изготовила матрицы и отлила по ним первый комплект нового шрифта для художественных детских изданий, книг для малышей и детских газет.

Характер шрифта разработан Научно-исследовательским институтом ОГИЗ. В основу его легло начертание широко распространенного в Америке шрифта «ценчури». Он отличается большой удобочитаемостью и стойкостью при печатании на быстроходных машинах и при стереотипировании. Рисунок нового шрифта получил одобрение лучших художников-графиков. При опытах применения нового шрифта, проведенных на московской «фабрике детской книги», шрифт получил высокую оценку.

Материалы для Горьковского архива

МОСКВА, 1, (ГТА). На-днях Институту литературы имени Горького для горьковского архива передал ряд интересных материалов И. П. Ладыжников. В числе этих материалов 245 писем Алексея Максимовича разным лицам, написанных в период с 1905 по 1935 гг. Некоторые письма представляют собой исключительный интерес — таковы письма А. М. Горького из Америки (1906 год), с острова Капри (1907, 1908, 1909 годы), а также из Соренто, относящиеся к послереволюционным годам.

Среди рукописей, переданных институту И. П. Ладыжниковым, много неопубликованных статей — «Государства Западной Европы перед войной», «Англия накануне войны», «Германия накануне войны» и другие.

Большой интерес представляет собой также один лист рукописи пьесы «На дне» в первоначальной редакции, называвшейся «Без солнца», а также машинописная копия нескольких глав «Детства» с поправками Алексея Максимовича.

★ ★ ★

В дар Институту литературы имени Горького для горьковского архива передала 36 писем Алексея Максимовича М. Ф. Андреева.

Экспедиции в Карское море

ЛЕНИНГРАД, 2 (ГТА). Гидрографическое управление Главсевморпути направляет в Карское море три экспедиции.

Первая из них на ледокольном пароходе «Малыгин» произведет обследование одного из важнейших участков Северного морского пути — пролива Вэльькицкого и подходов к нему со стороны морей Карского и Лаптевых. В этом же районе намечено сооружение навигационных знаков, установка автоматических маяков, а также мощного электрического маяка на мысе Челюскин.

Гидрографический отряд на экспедиционном судне «Папанин» направится на архипелаг Норденшельда, чтобы совместно с зимовавшим здесь «Торосом» продолжать исследовательские работы на архипелаге.

Отряд на боте «Мурманец» займется постройкой навигационных знаков и установкой маяков на островах вдоль западно - таймырского побережья.

Экспедиционные суда выходят из Архангельска в начале июля.

Передвижные выставки живописи

ЛЕНИНГРАД, 1. (ГТА). Русский музей организует передвижные выставки живописи. Первая выставка посылается в ближайшие дни в Кузбасс. Для нее отобрано более 120 работ виднейших русских художников — Айвазовского, Серова, Левитана и других.

Сотрудники музея, сопровождающие выставку, будут читать горнякам лекции о творчестве выдающихся художников и проведут беседы по истории русской живописи.

Юные участницы декады узбекского искусства в Москве—дочь народной артистки республики Т. Ханум—Лола (слева) и дочь постановщика Мухамедова — Далабар-Хон, выступающие в музыкальной драме «Гюльсара».

(Фото Акмолинского—Союзфото).

„День узбекского искусства" в Парке культуры и отдыха в Москве

МОСКВА, 2 (ГТА). 1 июня в Центральном парке культуры и отдыха имени Горького был проведен «День узбекского искусства». Десятки тысяч москвичей получили возможность ознакомиться с замечательными творческими достижениями мастеров искусств узбекского народа.

Днем на Марсовом поле парка состоялся концерт для детей. Здесь перед юными посетителями выступали оркестр, детский балетный коллектив, комические танцоры и клоуны. Большой успех имели канатоходцы, выступавшие на высоте нескольких десятков метров над землей.

Вечером в парк приехали все участники декады узбекского искусства. Они наполнили площади музыкой и радостными песнями. Их выступления состоялись на центральной и симфонической эстрадах на Марсовом поле и в театре на «Острове танца». В 21 час в Зеленом театре начался показ инсценировки «Сапаль и колхозный той» (старое народное гулянье и колхозный праздник) в постановке народного артиста Узбекской ССР орденоносца Уйгура. Красочное, волнующее искусство узбекского народа было исключительно тепло встречено многотысячной аудиторией Зеленого театра.

Обсуждение итогов декады узбекского искусства

МОСКВА, 2 (ГТА). 1 июня в Москве открылось совещание творческих работников Узбекистана вместе с искусствоведами, созванное Всесоюзным комитетом по делам искусств для обсуждения итогов декады узбекского искусства.

Совещание открыл кратким вступительным словом т. Боярский, который подчеркнул, что обсуждение итогов декады имеет огромное значение не только для ее участников, но и для мастеров искусств всех союзных республик.

Выступившие на совещании тт. Хабов, балетмейстер Игорь Моисеев, заслуженный деятель искусств профессор Браудо сделали критический разбор постановок Узбекского государственного музыкального театра и выступлений ансамблей Узбекской государственной филармонии.

В СОЮЗЕ СОВЕТСКИХ ПИСАТЕЛЕЙ ГРУЗИИ

1 июня состоялось заседание парт-группы правления союза советских писателей Грузии, обсудившее вопрос о [illegible] Парт-группа постановила: в связи с подрывной, антипартийной работой [illegible] Б. Буачидзе в литературе.

Выступившие тт. Эули, Бухникашвили, Чеишвили, Радиани, Лисашвили, Чанба, Деметрадзе, Беджизати и другие отмечали, что Б. Буачидзе, будучи тесно связан с авербаховской контрреволюционной троцкистской группой в литературе, до самого последнего времени двурушнически продолжал активную борьбу против литературной политики партии, против реализации исторического решения ЦК ВКП(б) от 23 апреля 1932 года [illegible] авербаховско-троцкистской банды и беспрерывной антипартийной вредительской деятельностью в грузинской литературе — внести предложение в президиум союза советских писателей Грузии об его исключении из союза писателей и поставить вопрос перед парторганизацией союза писателей СССР об исключении его из рядов ВКП(б).

ПРОБЛЕМЫ ГРУЗИНСКОЙ АРХИТЕКТУРЫ

На собрании союза советских архитекторов Грузии

1 июня в помещении Академии художеств открылось тбилисское общее собрание союза советских архитекторов Грузии.

Открывал собрание, архитектор Н. Северов сказал:

— 15 июня в Москве открывается 1-й Всесоюзный с'езд советских архитекторов, который призван обсудить грандиозный проект реконструкции столицы Советского Союза — Москвы и на этом конкретном примере выявить методы решения планировки городов; с'езд рассмотрит также проект величайшего в мире здания Дворца Советов. На с'езде будет прочитан доклад об архитектуре жилого дома. Для разрешения грандиозной строительной программы нужны подготовленные кадры; вопросу архитектурного образования на с'езде будет посвящен специальный доклад.

— Третья пятилетка — продолжает тов. Н. Северов,—характеризуется огромным разворотом жилищного строительства. В это строительство по Грузии намечается вложить 700 миллионов рублей против 200 во второй пятилетке.

Строительство жилых домов должно вырасти не только в количественном отношении. Нам нужны дома с полным благоустройством. Пример застройки новой прекрасной улицы Марра показывает, как не нужно строить: новая широкая улица застроена без всякого руководства и общего плана мелкими жилыми домами различных организаций. Дома не имеют единого стиля. Строительство обходится дорого, так как методы его кустарные.

Далее тов. Н. Северов рассказывает о курортном строительстве. Указывая на всесоюзное значение некоторых курортов и говоря об их благоустройстве, тов. Н. Северов отмечает, что хотя крупнейшие курорты Грузии — Боржоми, Абастумани, Цхалтубо, Гагры — получили схемы планирования, однако разработка этих схем задерживается, между тем как строительство курортов идет полным ходом иногда без соответствия с генеральной схемой.

— Особо актуальное значение имеет,—говорит тов. Н. Северов,—строительство в колхозах Грузии. Эта область до сих пор еще не привлекла должного внимания архитекторов.

До сих пор, — говорит т. Северов в заключение,—вопросы архитектуры не находятся в поле зрения Управления по делам искусств. Например, такие громадной важности вопросы, как изучение архитектурного наследия и народного творчества в архитектуре, не получили своего разрешения.

После вступительного слова тов. Н. Северова с большим докладом о задачах и практике советских архитекторов Грузии выступает проф Г. Чубинишвили

— У столицы Грузии Тбилиси и у большинства грузинских городов, — говорит проф. Г. Чубинишвили,— совершенно особые архитектурные условия, тесно связанные с местоположением этих городов и с рельефом местности.

Сейчас перед архитекторами Тбилиси открываются огромные возможности в смысле нового оформления города. Проф. Г. Чубинишвили считает, что основным моментом при этом должна являться полнейшая согласованность с природой. Примером этому может служить удачное разрешение Комсомольской аллеи, новой Набережной, реконструкция Калаевского под'ема, постройка моста Челюскинцев и т. п.

Далее проф. Г. Чубинишвили подробно говорит о строительстве школьных зданий, отмечая, что они строятся по готовым типовым проектам, не вполне удовлетворяющим условиям Грузии. Здания не имеют веранд, балконов, террас и т. д.

Далее докладчик, обрисовав положение курортного и фабрично-заводского строительства, переходит к вопросам современного архитектурного стиля Грузии.

— Современный национальный стиль архитектуры, — говорит проф. Чубинишвили, — создается сейчас в Грузии в условиях новой техники и новых материалов. Поэтому разработка новой грузинской архитектуры требует от каждого архитектора советской Грузии всестороннего углубления и расширения своих знаний.

После доклада проф. Г. Чубинишвили начались прения.

Архитектор Гвасалия рассказывает о подготовке новых кадров. Он жалуется на то, что на молодых архитекторов, оканчивающих ВУЗ, обращают мало внимания. Ими не руководят и мало помогают в работе. Молодые архитекторы оторваны от строительства зданий по своему проекту. Тов. Гвасалия предлагает, чтобы каждый архитектор не ограничивался только изготовлением проекта, но был бы тесно связан с постройкой.

Архитектор Чхиквадзе в своем выступлении также подчеркивает оторванность молодых архитекторов от строительства. Он критикует существующее положение, когда проекты обсуждаются уже после того, как по ним построено здание.

Последним выступает представитель оргкомитета 1-го Всесоюзного с'езда архитекторов тов. Беккер. Он подчеркивает, что в своем докладе проф. Чубинишвили недостаточно полно осветил архитектурные достижения советской Грузии и работы в области создания нового советского стиля грузинской архитектуры.

После выступления тов. Беккера был об'явлен перерыв.

★ ★ ★

Общее собрание архитекторов Тбилиси продлится до 3 июня. Собрание изберет тайным голосованием 12 делегатов на 1-й Всесоюзный с'езд советских архитекторов в Москве.

Б. ГОРН.

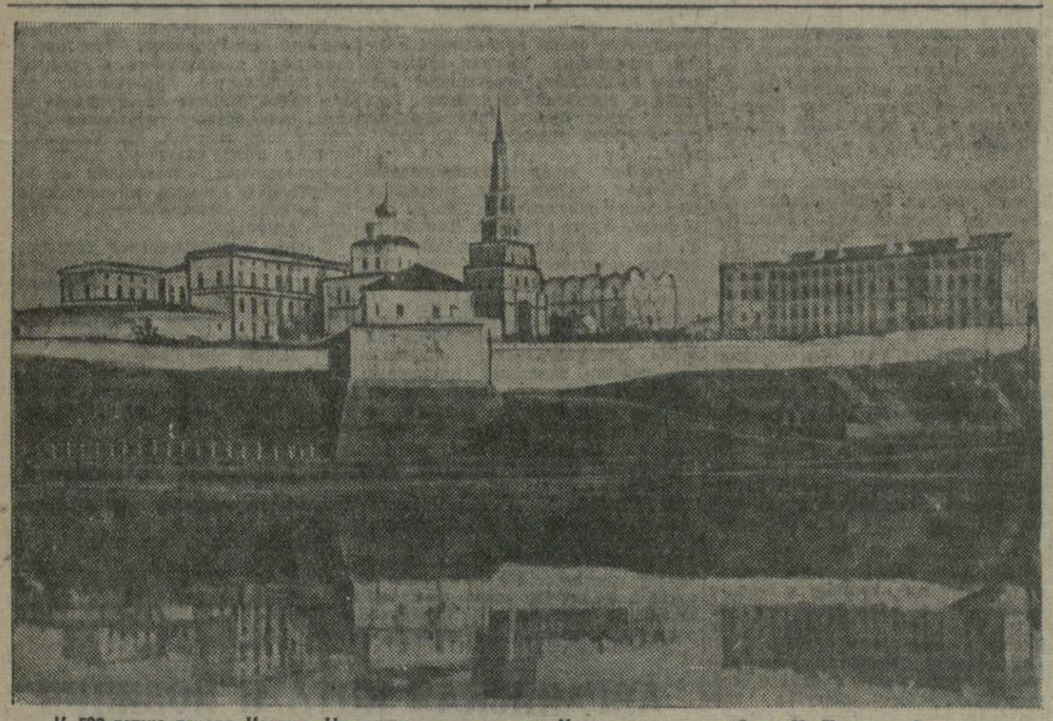

К 500-летию города Казани. На снимке: кремль в г. Казани. (Фото И. Папкова—Союзфото).

ПОСЛЕ ПУТЧА В БАРСЕЛОНЕ

ОБЗОР ИНОСТРАННОЙ ПЕЧАТИ

Троцкистско - фашистский путч в Барселоне — не первый подлый удар врагов народа в тыл республиканской Испании.

«Разве не то же самое произошло, когда итальянцы совершали большое наступление на гвадалахарском фронте, а троцкисты пытались устроить такое же восстание в другом районе? Разве не то же самое было два месяца тому назад, во время ожесточенных фашистских атак на реке Харама, когда троцкистские мерзавцы неожиданно взялись за оружие в 200 километрах от фронта и ударили в тыл?»

Генеральный секретарь ЦК КП Испании **Хозе Диас** напомнил обо всем этом на большом митинге в Валенсии, посвященном событиям в Каталонии. Тысячи громкоговорителей передавали его слова в самые отдаленные пункты фронта и тыла республиканской Испании.

«В прошлом, — пишет корреспондент лондонской **«Дейли уоркер»**,— лидеры ПОУМ*) часто пытались отрицать свою деятельность в качестве агентов фашизма против народного фронта. На сей раз они осуждены их собственными устами так же ясно, как и их союзники, оперировавшие в Советском Союзе, которые признались в своих преступлениях — шпионаже, саботаже и попытках убийства членов правительства. Экземпляры «Батальи» от 2 мая и последующих дней и листовки, выпускавшиеся ПОУМ, определили положение совершенно бесспорно. ПОУМ совершенно открыто заявляет, что она является врагом народного правительства. Совершенно открыто она призывает своих сторонников повернуть оружие в том же направлении, в котором его держат фашисты, а именно против правительства народного фронта и антифашистских борцов».

В то время, когда лидеры анархистской Национальной конфедерации труда призывали в Барселоне к восстановлению порядка, ПОУМ по указке испанских фашистов и интервентов при помощи своей нелегально распространявшейся «Батальи» призывала продолжать борьбу против народного правительства. Недаром чехословацкая буржуазная газета **«Лидове новины»** писала, что **если бы троцкистско - фашистский путч в Каталонии удался, то «результат его был бы равносилен переброске Германией и Италией вполне снаряженного армейского корпуса на испанский театр военных действий».**

«Троцкисты, — подчеркивала газета, — злейшие пособники реакции... Первое к чему они стремятся — это к разложению фронта обороны против реакции».

В Каталонии восстановлен порядок. Три анархистские организации — Национальная конфедерация труда, Иберийская федерация анархистов и анархистская организация молодежи—опубликовали после путча декларацию, в которой обещали не останавливаться ни перед какими жертвами, чтобы положить конец междоусобной борьбе. В деревнях крестьяне энергично помогают республиканцам разоружать врагов народа. Новый командующий войсками в Каталонии ген. Посас приступил к реорганизации арагонского фронта и установлению подлинно единого командования.

Но враги народа еще не уничтожены. Каждый день в Каталонии арестовывают фашистских агентов, каждый день газеты сообщают о каком-нибудь новом преступном выступлении «пятой колонны». Коммунистическая партия Испании требует окончательной ликвидации ПОУМ, как от'явленного врага испанского народа, как прямого агента испанских фашистов и иностранных фашистских интервентов.

★ ★ ★

Силы испанской народной армии находятся в состоянии беспрерывного органического роста. Ускоренным темпом идет обучение новобранцев, призванных по последнему декрету о мобилизации, ускоренным темпом формируются новые части. Продукция республиканской военной промышленности растет количественно и улучшается качественно.

Большая часть действующей ныне испанской республиканской армии приобрела свои военные знания не в военной школе и на учебном плацу, а на фронте. Когда в ноябре месяце полчища мятежников подкатились к Мадриду, тысячи молодых добровольцев самоотверженно бросались в бой после нескольких часов военного инструктажа. Теперь части, сформированные из бойцов, не побывавших в казарме, относятся к лучшим войскам республики.

Но резервы и пополнения республиканской армии создаются иначе. Они проходят серьезную военную учебу. Республиканским правительством введена допризывная подготовка молодежи и военное обучение рабочих. После окончания работы фабричные дворы превращаются в учебные плацы, где производится обучение военному делу. После подготовки в городах допризывную молодежь отправляют в лагери. Затем производятся совместные маневры допризывной молодежи из лагерей с фабричными рабочими. По окончании военной учебы будущий боец получает особый знак с надписью: «Годен для народной армии».

Недавно в Альбасете состоялась первая конференция политических комиссаров испанской народной армии. Эта конференция показала, какой большой шаг вперед сделан в области политической работы в армии. Авторитет комиссаров в воинских частях сильно возрос. Комиссар является представителем народного фронта в армии, он об'единяет и сплачивает бойцов разных политических направлений, он раз'ясняет им не только общие, но и непосредственные цели, стоящие перед армией, способствуя тем самым успеху боевых операций.

«Не может быть, конечно, и речи о раскрытии военных тайн, — пишет заместитель Генерального военного комиссара, член политбюро ЦК КП Испании тов. **Антонио Михе**. — Но безусловно необходимо, чтобы идущему в бой солдату народной армии раз'ясняли значение предпринимаемой операции. Это способствует поднятию боевого духа наших солдат и победоносному выполнению планов военного командования».

Конференция политических комиссаров признала необходимым углубить агитацию и пропаганду **не только в республиканской армии, но и в лагере врага.** Руководство пропагандистской работой на территории противника возложено на одного из дивизионных комиссаров. Каждый комиссар народной армии обязан хорошо знать своих бойцов, чтобы иметь возможность **распознавать и разоблачать врага.** Конференция обязала комиссаров тщательно расследовать каждый недисциплинированный поступок для выяснения того, что скрывается за ним. Комиссары должны учитывать, что провокаторы используют всякое, даже мельчайшее, упущение в своих преступных целях.

★ ★ ★

Национально - освободительная борьба испанского народа усиливает антифашистское движение в странах фашистской диктатуры. Итальянскому фашизму не удалось скрыть от народа исхода гвадалахарской битвы. Несмотря на террор тайной полиции, итальянская компартия, находящаяся в подполье, широко оповестила население о том, что произошло в Испании. По всей стране было распространено письмо ЦК КП Италии, в котором описывалось, как итальянские войска в Испании отказываются сражаться и переходят на сторону республиканцев.

«Растущее недовольство в Италии, — пишет лондонская **«Дейли уоркер»**, — проявляется в совершенно нежелательной для фашистов деятельности фашистских профсоюзов. Рабочие предприятий на собраниях недовольствуются кратким сообщением профсоюзного должностного лица, а сами требуют слова и выступают... Секретарь фашистской федерации промышленных рабочих на большом митинге в Милане «порицал» рабочих за то, что они обсуждают «безответственные предложения и вносят проекты, которые давно уже были рассмотрены и отвергнуты Муссолини».

О настроении широких народных масс в Италии свидетельствует между прочим тот факт, что в Риме и в Генуе фашистам пришлось снять с экрана кинофильм о Малаге. В этом фильме было ясно видно, как в город в'езжали итальянские автомашины. Когда на экранах появились кадры с изображением отрядов, производящих в Малаге расстрелы, среди зрителей начинался ропот.

За последнее время, как сообщает парижская «Юманите», в Италии почти во всех городах, особенно в Генуе, Турине, Милане, Неаполе и Ливорно, на стенах домов появлялись надписи: «Долой фашизм!», «Да здравствует республиканская Испания!», «Да здравствует коммунизм!» и т. д.

Итальянский фашизм отвечает на недовольство народных масс новой волной террора. Из разных частей Италии сообщают о нападениях чернорубашечников на лиц, «подозреваемых в антифашистских настроениях», на всех тех, кто когда-либо позволил себе как-либо порицать политику правительства.

Наряду с этим, повсюду производятся массовые аресты и ссылки трудящихся. По сообщению базельского журнала «Рундшау», в одной только Генуе за последние два месяца было произведено около 700 арестов. Волна арестов за последние два месяца, как указывает заграничная печать, превосходит по своему об'ему все, что было в Италии со времени захвата власти фашистами.

Однако, недовольство народа фашистским режимом имеет слишком глубокие причины, чтобы его можно было подавить репрессиями.

«Из всех частей страны, — пишет «Рундшау», — сообщают, что массы не устрашены террором, что наоборот общее недовольство проявляется все сильнее и в самых разнообразных формах. Гвадалахара показала народным массам Италии, что фашистский режим слабее, чем казалось, что он силен только тогда, когда ему противостоит пассивность. Коммунистическая партия Италии усиливает активность, чтобы репрессиям и террору противопоставить массовые действия».

ФОРЕЙН

*) ПОУМ — троцкистская организация в Каталонии, нагло именующая себя «Рабочей партией марксистского об'единения» («Партидо обреро де унификасион марксиста»).

ПОСАДКА ТАБАКА ПО ГРУЗИИ

Сводка Наркомзема Грузинской ССР на 1 июня 1937 года

РАЙОНЫ	План посадки в га	Выполн.	Проц.
Гурджаанский	200	104	52,0
Сигнахский	1600	1102	68,9
Кварельский	450	280	62,2
Лагодехский	3300	2638	79,9
Борчалинский	1850	1098	59,4
Люксембургский	370	217	58,6
Зугдидский	220	191	86,8
Цаленджихский	85	81	95,3
Чхороцкуйский	125	54	43,2
Чохатаурский	400	318	79,5
Аджарская АССР	11400	9719	85,3
Абхазская АССР	800	611	76,4
ВСЕГО	20800	16413	78,9

СБОР ЧАЙНОГО ЛИСТА ПО КОЛХОЗНО-КРЕСТЬЯНСКОМУ СЕКТОРУ

Сводка Наркомзема Грузинской ССР на 1 июня 1937 года

Собрано листа в килограммах

РАЙОНЫ	Годовой план	План на май	Выполн.	% к годовому плану	% к майскому плану
ССР Аджарии	3610000	860000	812770	22,5	94,5
ССР Абхазии	1810000	380000	469277	26,0	123,4
Махарадзевский	4750000	1049000	949312	20,0	90,4
Чохатаурский	720000	158000	167734	23,2	106,1
Ланчхутский	2460000	543000	553860	22,5	102,0
Самтредский	120000	24000	35464	29,5	147,7
Цулукидзевский	200000	40000	54017	27,0	135,0
Кутаисский	40000	8000	11632	29,0	145,4
Ткибульский	180000	36000	53745	29,8	149,2
Цхакаевский	590000	124000	157045	26,6	126,6
Гегечкоревский	790000	166000	233062	29,5	140,3
Зугдидский	1650000	347000	413064	25,0	119,0
Цаленджихский	620000	130000	130284	21,0	100,1
Чхороцкуйский	470000	99000	121333	25,8	122,4
Хобский	170000	36000	47850	28,1	133,0
ВСЕГО	18180000	4000000	4210432	23,1	105,2
Было на 1 июня 1936 г.			2667576	18,3	[illegible]

Обсуждение вопросов плана третьей пятилетки

Водоснабжение Тбилиси

Стоит только писателю, художнику, скульптору избрать темой своего творчества сюжеты «старого Тифлиса», как неизменно выплывает знакомая фигура тулухчи. Тулухчи органически связан со всеми участками жизни и быта старого Тифлиса. Со двора во двор по улицам и переулкам старый тулухчи разносил в тяжелых мехах мутноватую теплую воду Куры.

С ростом города несколько усовершенствовалась и «техника» тулухчи. От разноски они переходят к развозу воды. Сначала в тех же мехах на ослах, а потом на лошадях в бочках.

Даже когда был, наконец, проведен водопровод, тулухчи не потеряли своего значения. Попрежнему их жалкие измученные клячи расплескивали по немощенным улицам воду.

Не случайно тулухчи заняли такое прочное место в истории старого города. Самой сложной, самой серьезной проблемой города являлась проблема воды.

Новый Натахтарский водопровод блестяще разрешил эту, казалось, неразрешимую проблему.

Новая магистраль может обеспечить город восемью миллионами ведер воды в сутки. Это значит, что, не считая потребностей промышленности, поливку улиц и зеленых насаждений, на душу должно приходиться в сутки в среднем около 40 литров воды.

Принимая во внимание, что строительство Натахтарского водопровода фактически еще не завершено, такое водоснабжение можно было бы считать удовлетворительным.

Однако действительность несколько расходится с нашими возможностями. Вместо 8 миллионов город в среднем получает всего лишь 5 миллионов ведер воды.

В чем причины этого?

При строительстве нового водопровода предусматривалось проведение второй кольцевой линии, которая должна была быть законченной еще в октябре 1936 года.

Водоканалтрест, надо прямо сказать, не сумел мобилизовать всех своих сил и ресурсов на строительство, и вторая кольцевая линия до сих пор не закончена.

Не сумел Водоканалтрест своевременно обеспечить магистральной и разводящей сетью все домовладения. Это привело к тому, что до сих пор отдаленные от центра районы города не обеспечены водой.

Нагорные части Кировского и Ленинского районов, верхняя часть Сабуртало, наконец, район имени 26 коммунаров, главным образом за полотном железной дороги, не имеют в домах водопровода.

Такое положение продолжаться не может. Основная и неотложная задача — в самый короткий срок охватить водопроводной сетью максимальное количество городских домовладений. Эта задача и легла в основу наших наметок на третью пятилетку.

За годы третьей пятилетки развитие городского хозяйства примет еще более широкий размах. Достаточно сказать, что из 432,3 га общей площади городских улиц и проездов оденутся в асфальто-бетонный покров 249,2 га, что общая площадь зеленых насаждений будет увеличена на 310,8 га, что намечено строительство новых крупных фабрик и заводов в Дидубе, Грма-Геле, Навтлуги и в других районах города.

Тбилиси потребует дополнительных миллионов ведер воды.

Раньше всего необходимо увеличить мощность нашего водоема. В связи с этим мы намечаем строительство Натахтарского водопровода третьей очереди с головным сооружением стоимостью в 23.650 тысяч рублей.

Натахтари третьей очереди увеличит водоснабжение города в среднем на 7 миллионов ведер воды в сутки.

Одновременно намечено расширение водопроводной сети. Магистральная сеть увеличивается на 50 километров, а распределительная на 150 километров. На прокладку труб ассигновывается 20.472 тыс. руб.

Большие работы намечены и по городской канализации. На переоборудование и новое канализационное строительство ассигновано 46.283.400 руб. Это даст нам возможность привести в полный порядок всю городскую канализационную сеть.

Для создания культурно - бытовых условий своим рабочим Водоканалтрест наметил строительство общежития на 100 квартир стоимостью в 1½ миллиона руб. и дома специалистов на 30 квартир стоимостью в 648 тыс. руб.

А. РОСТОМЯН.

Торговая сеть в третьей пятилетке

Отвечают ли существующие в Тбилиси рынки элементарным требованиям культурной советской торговли?

Даже сейчас они не удовлетворяют требованиям колхозного крестьянства и трудящихся города. В третьей пятилетке существующие рынки будут не в состоянии полностью вместить и сохранить привозимые в город продукты. За исключением Крытого рынка Сталинского района, построенного в 1934 году, все остальные рынки нуждаются в коренной реконструкции.

Наш город вырастет еще больше. Значительно разовьются работы по благоустройству, возникнут новые жилые районы. Там, где сейчас находится реконструированный Десимоновский рынок, будет площадь, залитая асфальтом, новая благоустроенная набережная. Десимоновский рынок будет снесен. В районе растущего бальнеологического курорта будет снесен Майданский рынок.

В новых районах города вырастут благоустроенные рынки, оснащенные холодильными устройствами, имеющие обширные склады для хранения продуктов, комнаты отдыха для продавцов.

В районе Нефтебурмаша будет построен крытый рынок. По своим размерам он будет таким же, как уже существующий крытый рынок Сталинского района. Маленький Авчальский рынок будет реконструирован.

Небольшой рынок стоимостью в 500 тысяч рублей будет построен для жителей Дидубе. Миллион рублей будет вложено в реконструкцию уже существующего Крытого рынка Сталинского района.

Мал и грязен существующий сейчас Авлабарский рынок. Он будет расширен за счет прилегающих к нему домов, вся торговля здесь будет вестись в крытых помещениях. Большой рынок стоимостью в 2,5 млн. рублей будет построен в Сабуртало. В Вака, в нагорной части Кировского района по направлению к Колжорскому шоссе, в конце Коммунальной улицы будут построены новые рынки.

Наконец, полностью будет закончен и вступит в эксплоатацию строящийся сейчас второй крытый рынок Кировского района. При этом рынке в особом помещении, строительство которого обходится в 3 млн. рублей, будет организован большой универмаг. Назначение универмага — развитие встречной торговли с приезжающими в город колхозниками.

За годы третьей пятилетки территория Тбилиси вырастет до 4.580 га против существующих сейчас 3.683 га. Потребуется новое развитие лавочной сети, в особенности в отдаленных районах, где сейчас торговля еще слабо развита.

Существующая торговая сеть города—1.537 магазинов-лавок, ларьков будет не в состоянии пропустить всю массу товаров, количество которых растет в стране с каждым днем.

В 1932 году товарооборот города составил 333 млн. рублей, в текущем году он составит уже 930 миллионов рублей, а в 1942 году товарооборот города ориентировочно планируется в 2—2,5 миллиарда рублей. Этот рост тем более показателен, что в годы третьей пятилетки мы будем иметь новое значительное снижение цен по всем товарам и продукции сельского хозяйства. В условиях роста социалистического изобилия, существующей в Тбилиси торговой сети не справиться с обслуживанием культурно выросшего покупателя.

По контрольным цифрам в третьей пятилетке в Тбилиси будет построено 1.500 тыс. квадратных метров новой жилой площади, т. е. ориентировочно около 500 больших домов. 50—70 процентов нижних этажей новых домов будет превращено в торговые помещения. Таким образом город получит 1.000—1.500 новых магазинов, вполне приспособленных под торговлю.

Будет построен второй универмаг площадью в 10 тыс. квадратных метров. Его строительство обойдется в 6 миллионов рублей.

А. СКОРИНСКИЙ.

Здание поликлиники нового лечебного комбината в Тбилиси. (Фото Кадетова—Груз. отд. Союзфото).

По страницам газет

500-ЛЕТИЕ КАЗАНИ

В этом году исполняется 500-летие города Казани — столицы Татарской Автономной Советской Социалистической Республики.

Во второй четверти XV века татарский хан Улу Мухаммед явился с трехтысячным войском в Среднее Поволжье. В 80 километрах выше впадения в Волгу реки Камы Мухаммед-хан в 1437 году приступил к закладке нового города - крепости, выбрав для него место близ устья речки Казанки, рядом со старым, пришедшим в упадок поселением. Так пять веков назад возникла Казань.

История Казани изобилует кровавыми войнами, походами, восстаниями. Во второй половине XV и в начале XVI веков войска московских князей несколько раз осаждали Казань и разоряли город. Наконец в 1552 году большая армия Ивана Грозного после осады и решительного штурма (с подкопом городских стен) овладела Казанью. Местное население оказалось на положении крепостных. Татарские постройки подвергались разрушению.

Великая социалистическая революция превратила Казань в индустриальный и культурный центр раскрепощенной Татарии. Столица орденоносной республики быстро растет: число жителей превышает 300 тыс. (перед началом мировой войны было 180 тыс.). В городе сейчас 12 высших учебных заведений, в том числе один из старейших университетов нашей страны—Казанский университет, в котором учился **В. И. Ленин**, множество школ, техникумов и рабфаков.

За последние годы в городе воздвигнуты новые дворцы культуры, спортивные стадионы и площадки, медицинский институт, дом специалиста, клубы и кинотеатры. В городском саду поставлен памятник **Ленину**.

(«Волжская Коммуна»).

ЗОЛОТО В МОРСКОМ ПЕСКЕ

Колхозник села Навагинки, Сочинского района, геолог - самоучка Тимофей Григорьевич Семенов, в результате длительных разведок, установил, что берег Черного моря от села Лазаревки до Адлера (примерно 70 километров) является золотоносным. Семенов обнаружил золото в морском песке на береговых террасах и на дне моря в нескольких метрах от берега. Особая золотоносность установлена в районе курорта Сочи, от Бочарового ручья до реки Раздольной.

Пробная промывка дала на один кубометр породы в среднем около 650 миллиграммов золота, а в отдельных местах (Фрунзенский парк) — в несколько раз больше.

Колхозник Семенов впервые обнаружил месторождение золота на реке Сочи в 1933 году. Сейчас на этом месте расположен прииск треста «Азчерзолото».

(«Молот»).

Орудийный расчет отличников, которым командует т. Оганесян, на полевом занятии. (Фото Леонтьева).

В ЛАГЕРЯХ АРТИЛЛЕРИСТОВ

Еще недавно у подножья холмов было тихо и безмолвно. Сейчас здесь «на улицах» большого полотняного города кипит жизнь. С утра до вечера слышатся веселые голоса бойцов, доносится команда, слышится поканье копыт, грохот выезжающих на полевые учения орудий.

Вечером лагерь затихает, только звучат мерные шаги дневальных и часовых. Вдали, в окнах командирских домиков еще долго не гаснет свет—командиры готовятся к завтрашним занятиям.

★ ★ ★

За короткое время проделана колоссальная работа. Лагерь озеленен, разбиты ровные линейки, посажены цветы, гнезда палаток украшены, укреплены камнями. Каждое отделение, каждая часть, соревнуясь друг с другом, старались сделать свою территорию как можно нарядней и красивее. Того же добивались и внутри палаток, создавая культуру и уют.

Заходим в палатку отделения, которым командует орденоносец, младший командир Сумбат Мнацаканов. Здесь образцовая чистота и уют, койки красиво постелены, каждая вещь имеет свое место. Учебные пособия лежат на специальной полочке, в одном из углов, в нише хранятся предметы личного обихода бойцов: мыло, зубной порошок, щетка и т. д. Около палатки сделана лавочка.

Палатка орденоносца Мнацаканова по оборудованию одна из лучших в № части. Но и другие не сильно отличаются от нее.

★ ★ ★

В работе артиллеристов главное—точность, слаженность, быстрота, отличное знание материальной части орудия, умение обращаться со всеми сложными приборами, необходимыми для ведения точного артиллерийского огня.

Этими качествами в совершенстве владеет снайперский расчет отличников орудия, которым командует младший командир Чалаидзе (№ Грузартполк).

Только недавно закончилась политинформация, и бойцы поспешили стать в строй на огневую подготовку. В парках частей у орудий расположились бойцы, точно выполняя подаваемые команды.

— К бою! Основное орудие—первое. Всем,—командует т. Чалаидзе своему расчету.

В работе отличников—наводчика Тодадзе, правильного Харбедия и замкового Хецадзе чувствуется высокая выучка и мастерское знание своего дела. Все команды выполняются точно и безошибочно. Недаром орудие зовется снайперским.

Несколько поодаль, в зеленых зарослях, за холмом, на огневой позиции расположилось орудие, которым командует т. Оганесян. Сегодня бойцы его орудия тренируются в одном из сложнейших видов артиллерийской подготовки, в стрельбе с закрытых позиций. Все заранее подготовлены к занятиям, у всех конспекты и необходимые пособия.

Сложность стрельбы с закрытых позиций в том, что ни командир орудия, ни наводчик не видят цели. Для того, чтобы ее поразить, они руководствуются указаниями наблюдательного пункта и специальными приборами. Здесь более, чем где-либо, требуется знание своего дела и умение точно рассчитывать наводку орудия по невидимой цели. Эту общую задачу лучший наводчик Хачик Татевосян, Паша Галустян и другие выполняют на отлично.

Занятия в разгаре. Высокие образцы выучки и организованности показывает огневой взвод, которым командует лейтенант Горбунов, взвод управления лейтенанта Арсенидзе, занимающийся на наблюдательном пункте, и другие подразделения.

Быстро работают бойцы вычислители, нанося ориентиры на планшеты. Разведчики организуют наблюдение за целями, составляют схемы, сообщают о замеченных целях. Связисты раскинули в поле целую сеть станций, связывающих все части большого, четко работающего организма.

Быстро и незаметно летят часы учебы. Солнце давно уже перевалило зенит. После обеда и «мертвого часа» бойцы и командиры снова занимаются, выполняя задачи сегодняшнего дня.

★ ★ ★

Вечереет. На площадках у ленинских домиков, у большого здания лагерного ДКА группами собираются бойцы, слышатся шутки, веселый смех, разговоры. Звонкий голос запевает песню, ее подхватывают десятки сильных молодых голосов и она далеко разносится, сливается со звуками других песен, доносящихся со всех концов лагеря. Самодеятельные музыканты с искусством, которому может позавидовать любой профессионал, исполняют лезгинку. Танцоры с неменьшим искусством исполняют этот танец.

День учебы и работы закончился.

В часы массовой работы бойцы успели подготовить конспекты к завтрашним занятиям, прочитать свежие газеты, заняться самоподготовкой. И в лагере кипит веселье вплоть до той минуты, когда звонкие звуки труб пропоют «зорю».

★ ★ ★

Начались дни летней лагерной учебы. В эти дни бойцы и командиры закрепят, практически освоят все то, что зимою ими изучалось в классах, все, что было пройдено по теории. В эти дни они еще лучше освоят задачи боевой и политической учебы, чтобы в итоге летнего периода дать только отличные и сверхотличные показатели.

ЛЕОНТЬЕВ.

НА СВЕРХСРОЧНУЮ СЛУЖБУ

Младшие командиры-дальневосточники обратились через газету «Боевая подготовка» ко всем младшим командирам Красной Армии и Флота с призывом последовать их примеру—остаться на сверхсрочную службу в РККА.

«...оставайтесь на сверхсрочную в рядах нашей любимой Красной Армии, крепите ее могущество, зорко охраняйте неприкосновенность священной свободной Советской Земли и счастье народов великого Советского Союза»,—пишут дальневосточники.

С большим энтузиазмом было встречено это обращение дальневосточников в частях Закавказского военного округа. Лучшие младшие командиры отличники боевой подготовки из'являют желание остаться на сверхсрочную службу.

В подразделении № грузартполка многие примерные командиры подали заявления об оставлении их на сверхсрочную службу. Среди них командир отделения орденоносец Элиашвили, отличники Мгебришвили, Татришвили, Манджавилзе, Гогишвили и другие. Эти люди избирают своей пожизненной профессией службу в Красной Армии, укрепление ее боевой мощи.

В Н-ской части лучшие младшие командиры Панов, Мезенцев, Власов, Долгополов и Дегтярев из'явили желание остаться на сверхсрочную. Кроме них, из'явили желание остаться на сверхсрочную отличники старослужащие бойцы Волобуев и Федорюк. Обращение дальневосточников подняло новую волну энтузиазма младших командиров, стремление еще лучше работать и учиться.

Подавая заявления о желании остаться на сверхсрочную службу, младший командир Н-ского стр. Кавказского полка Сериков вызывает всех младших командиров своего полка и дивизии последовать его примеру. Все члены семьи Серикова—патриоты своей родины. Брат его—в РККА, учится в полковой школе. Одна сестра—военная летчица, другая стахановка-забойщица в шахтах Донбасса. Все они радостно, счастливо живут и готовы по первому зову партии и правительства стать на защиту своей родины.

Младшие командиры Зак.ВО горячо подхватили призыв младших командиров дальневосточников. Они пишут о желании еще лучше изучать и овладевать сложной боевой техникой, отлично готовить бойцов, пишут о горячей любви к своей родине, о готовности в любую минуту грудью стать на ее защиту.

ЧАВЧАВАДЗЕ.

ЛЕТНЯЯ РАБОТА ТБИЛИССКОГО ДОМА КРАСНОЙ АРМИИ

Вторая неделя как бойцы и командиры частей Тбилисского гарнизона, покинув зимние квартиры, ведут лагерную жизнь. Вторая неделя, как они в культурно оборудованных лагерях, упорно добиваются новых успехов в боевой и политической подготовке.

Летний период учебы — это ответственнейший период в жизни частей Красной Армии. Тбилисским Домом Красной Армии намечены крупные мероприятия по созданию необходимых условий для повышения уровня военных знаний и марксистско-ленинской подготовки бойца и командира, а также организации культурного досуга. В течение лета для бойцов и командиров, находящихся в лагерях, организуется свыше 500 лекций по вопросам истории, науки, техники, искусства и литературы. В качестве лекторов приглашаются видные ученые и профессора Москвы, Ленинграда, Тбилиси. В помощь бойцу и командиру в лагерях организованы политические и общеобразовательные кабинеты, передвижные выставки на темы: «Сталинская Конституция — Конституция победившего социализма» и «К истории большевистских организаций в Закавказье».

Большую работу по культурному обслуживанию бойцов и командиров проведут летом шефы Красной Армии — работники искусств орденоносной Грузии. Помимо 50 художественных вечеров, устраиваемых совместно силами тбилисских театров, в течение месяца бойцов будет обслуживать концертная бригада, составленная из лучших вокально-музыкальных и эстрадных сил.

За лето в лагерях заметно оживится красноармейская художественная самодеятельность и спортивная жизнь. Во всех лагерях будет проведен лагерный смотр красноармейской художественной самодеятельности, где будет производиться отбор лучших коллективов и отдельных исполнителей на окружную олимпиаду, которую намечено провести осенью этого года.

В лагерях будут проведены лагерные кроссы и соревнования на первенство по футболу, волейболу, баскетболу, гимнастике и легкой атлетике. Большой интерес представят намеченные к проведению массовые спортивные праздники (показ достижений армейских мастеров спорта, встреча с городскими спортивными командами и пр.). Лучшие велосипедисты гарнизона к антивоенному дню — 1 августа—организуют агитационный велопробег Тбилиси — Орджоникидзе — Тбилиси.

М. ДАВИТАШВИЛИ.

И. ЧАВЧАВАДЗЕ

У виселицы

Отрывок из рассказа, рисующий сцену казни в мрачные годы царского самодержавия. Илья Чавчавадзе проводит в этом рассказе мысль, что достойно осуждения само буржуазное общество, толкающее человека на преступления. Рассказ впервые был напечатан в редактировавшемся Ильей Чавчавадзе журнале «Иверия».

Погрузив на арбу мельничные жернова, Петре свез их на постоялый двор, чтобы быть готовым к от'езду.

Был еще полдень, и он подумал: «Все равно, дела у меня нет, дай-ка пойду на Авлабарскую* площадь, на людей погляжу, новости послушаю».

На площади как всегда толпился народ. Люди, собирались кучками, оживленно о чем-то разговаривали.

Петре подошел к одной из групп узнать, в чем дело. Кто-то сказал ему, что на Махата** сегодня будут вешать человека.

Петре никогда не приходилось видеть такого зрелища. «Много чего видел я на своем веку,—подумал он,—дай-ка, посмотрю и на это».

Подумал и пошел за толпой, двигавшейся к Махата.

Он увидел огромное скопление людей. Впереди, там, где должна была совершиться казнь, возвышалась виселица. Вокруг стояли войска, не пропуская никого на площадь.

Осмотревшись кругом и окинув взглядом огромную толпу мужчин и женщин, Петре удивился: «Ну, мужчины—еще понятно: пришли, вроде меня, поглазеть, но какого чорта здесь бабы? Разве это их дело?»

Наконец, он решил, что, по всей вероятности, здесь будет представление какого-нибудь колдуна.

«И то дело,—подумал он.—Это, пожалуй, даже лучше. А то разве можно по-настоящему вешать человека? Не кошка же он, чтобы взять его да и повесить! Как бы там ни было, а человек—божья тварь. Теперь понятно, почему здесь так много женщин: женский глаз падок на колдовство. Знай я, что будет представление, может, и не пришел бы вовсе. Ох, и падок же человек до всякого греха!..»

Вдруг раздались крики: «Ведут, ведут!..»

Петре обернулся и увидел солдат, которые вели человека в русской шинели.

«Ну, Петре, гляди в оба, — сказал старик себе. — Не поддавайся навождению, не подумай, что это правда. Все это хитрости. А то посмеются над тобой, скажут: «Деревенский, вот и попался на удочку».

Однако, он все-таки начал пробираться вперед. Солдаты и человек в шинели прошли мимо него.

«Батюшки! — прошептал Петре.— А они и вправду похожи на солдат. Одеты по-солдатски и ружья держат. И чего только не придумают в городе! Гляди, как похожи на русских...»

Тут он внимательно вгляделся в человека, которого сопровождали солдаты. Юноше было лет двадцать. У него только начинали пробиваться бородка и усы. Лицо было желто, как шафран.

«А ведь я этого парня как-будто знаю,—промелькнула у Петре мысль.— Дай бог памяти... Где я его мог видеть?» — спрашивал он себя.

«Наверное, кто-либо из здешних, городских, — решил он наконец. — Мало ли их приходит на постоялый двор... Ишь ты! А я уж поверил, будто и вправду его вешают. Наверное, это и есть колдун... Нет, шалишь, не надуете!..»

— Ой, ой, ой, несчастна твоя мать! — запричитали женщины.—Как он еще молод!

— И что тебя попутало, несчастный! — воскликнула какая-то женщина в чадре.—Жил бы себе...

— Верно, верно говоришь! — отозвалась другая. — Но против судьбы не пойдешь. Так, видно, ему на роду было написано! Он-то умрет, а каково его родителям!

«Вот тебе на! — подумал Петре.— Что они — сговорились, что ли? Уйду-ка я лучше отсюда, ей-богу».

Сказал—и перешел на другое место.

Но и тут было много женщин.

Петре так и подмывало спросить, в чем дело, но в то же время он думал: «Стыдно, подымут насмех».

— Совсем еще мальчик, этот несчастный! — причитала какая-то женщина. — Горе твоей матери! Не дай господи дожить мне до этого дня!

«Бедя!—говорил про себя Петре.— Неужто делать им больше нечего, как только морочить меня? Смотри, точно сговорились, окаянные! Хорошо, что я не спросил. Ну, смотри, Петре, держи ухо востро, а то не ровен час—высмеют».

Он опять переменил место.

Но плохо, когда желанья не подчиняются разуму.

★ ★ ★

Тем временем молодого человека в шинели подвели к виселице и поставили под ней. К нему подошли священник и какой-то чиновник. За ними стоял палач, одетый в красную рубаху.

— Видно, и священник спятил с ума! — пробормотал Петре. — Но кто этот — в красной рубахе? Может, он и есть главный колдун?

Чиновник вынул бумагу и принялся громко читать ее.

«А это, видать, молитвенное заклинание, — подумал Петре. — Не иначе, как колдует. Подождем, увидим».

Затем священник начал что-то говорить юноше, одетому в шинель. Петре навострил уши, даже привстал на цыпочки, но так как стоял далеко, то ничего не расслышал.

С юноши сняли шинель и надели на него белый длинный мешок, который закрыл его с головы до ног.

Палач поправил петлю на виселице, приставил к столбу лестницу, затем повернулся к осужденному, подтолкнул вперед, заставил подняться на лестницу и потянул к себе петлю, собираясь накинуть ее на шею юноше.

Народ замер.

Палач продел голову осужденного в петлю и выдернул из-под его ног лестницу.

Глухой, тяжкий вздох пронесся по толпе. Повешенный рванулся, закачался, забился и долго еще судорожно дергался.

«Все равно не поверю!», — думал Петре.

Но вот народ, всего за минуту перед тем застывший в ужасе, снова начал шуметь. Послышались даже шутливые возгласы.

Вскоре толпа разошлась...

Петре огляделся: никого уже не было. Ушло и войско. У виселицы остались лишь двое часовых. Палач, сменив свою красную рубаху, тоже удалился. А тот, несчастный, все еще продолжал висеть и качаться.

Петре был поражен.

— Вот тебе и на!.. — прошептал он. — Нечего сказать — потеха! Может, колдовство в том и состояло, что человека подменили мешком? Но ведь он же ногами болтал? А впрочем, что ж тут мудреного? Разве не могли приделать ему на проволоке ноги? А в общем — пустое! Зря только время потерял. Не лучше ли было остаться на постоялом дворе и выспаться, как следует?

— Ну, скажем, я — еще куда ни шло! А вот как народ дал околпачить себя? Но, может, и вправду повесили?.. Почему я не спросил никого? Да нет, засмеяли бы!.. Непонятно только, чего это народ ликует! Если взаправду бедняту повесили, то ведь не каменные же сердца у проклятых? Хоть бы одну слезинку кто проронил! Как бы там ни было, а все же он—божье созданье, не кошка. Странно, что собрались все больше бабы...

Страшное сомнение закралось ему в душу.

Теперь он думал лишь о том, как бы узнать, что тут произошло: было ли это навождение какое, или юношу в самом деле повесили?

Его подмывало догнать кого-нибудь и спросить. Не раз подходил он и порывался сделать это, но всякий раз останавливался, думая: «Нет, засмеют. Уж лучше я сам как-нибудь разберусь»...

Перевод с грузинского

И. АРДЖЕВАНИДЗЕ.

* Авлабар—район города Тбилиси.

** Махата — название горы в Тбилиси.

ЗА РУБЕЖОМ

Инструкция по шпионажу

Гитлеровские власти, как известно, разрешают поездки за границу обычно только тем лицам, которые могут оказать шпионские услуги германской разведке или гестапо. С этой целью, в частности, используются и поездки германских спортсменов за границу.

Выходящая в Париже газета «Паризер тагесцейтунг» приводит инструкцию германским велосипедистам, отправляющимся за границу, опубликованную в фашистском журнале «Дейчер радфарер» («Германский велосипедист»). В инструкции говорится:

«Запоминай дороги и тропинки, деревни и города, церковные колокольни и другие заслуживающие внимания пункты, чтобы ты их не забыл. Замечай названия местечек, рек, озер, холмов и гор. Быть может ты сможешь когда-нибудь использовать все это на благо отечеству. Если ты проезжаешь мост, ты должен поинтересоваться тем, как он построен и из какого материала он сделан. Приучайся измерять и определять ширину рек, узнавать, можно ли их переходить вброд, и подумай о том, сможешь ли ты найти этот брод в темноте!»

Столь откровенная шпионская инструкция фашистским «спортсменам» не нуждается в комментариях.

Забастовка в Голливуде

В центре американской кинопромышленности — Голливуде — вспыхнула забастовка технических работников киностудий, охватившая 7.000 чел. Стачечники требуют, чтобы администрация принимала на работу только членов профсоюзов, а также чтобы были улучшены условия и оплата труда (введение получасового перерыва на завтрак и особой оплаты ночной работы).

В виду отказа администрации удовлетворить пред'явленные требования, у кинотеатров Голливуда и Лос-Анжелоса выставлены забастовочные пикеты с плакатами: «Бастуют работники студий. Не посещайте кино!». Такие же пикеты должны быть выставлены у кинотеатров в других частях США.

Профсоюз артистов киностудий обсуждает вопрос об об'явлении забастовки солидарности.

Проказа в Китае

Проказа — одна из древнейших и наиболее тяжелых болезней человечества. Прежде проказа была широко распространена, но в настоящее время в большинстве стран она относится уже к числу исчезающих болезней. Сильно распространена еще проказа в Азии, в частности в Китае. По последним данным, опубликованным «Манчестер гардиен», количество прокаженных в Китае **превышает 1 миллион чел.** Таким образом, как указывает газета, на каждые 400 жителей в Китае приходится 1 прокаженный.

Современный Китай, являющийся об'ектом агрессии японского империализма и раздираемый междуусобной борьбой разных генеральских клик, не может обеспечить больных проказой необходимыми им больницами. По данным «Манчестер гардиен», все имеющиеся в Китае лепрозории не могут вместить больше **одной трети процента** общего числа прокаженных.

Итальянские фашисты:—Это безобразие! Надо немедленно телеграфировать комитету по невмешательству, чтобы он прекратил это вмешательство республиканцев в наши дела в Испании!

«Авангард» (Париж).

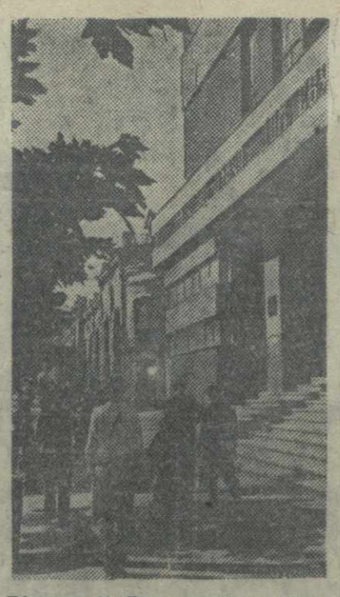

Тбилиси. У Дома связи на проспекте Руставели.
(Фото Будештского—Груз. отд. Союзфото).

Новый радиовещательный узел

Техническая комиссия управления связи Грузинской ССР закончила приемку нового тбилисского радиовещательного узла.

Узел оборудован в Доме связи в шести комнатах специальной конструкции. Из четырех студий (двух больших и двух малых) будут передаваться симфонические и камерные концерты. Новая студия обеспечивает также передачу двух программ: одной по эфиру, другой по проводам.

Работу по устройству студий комиссия признала удовлетворительной. Отдельные недочеты в части радиотехнического оборудования будут устранены в ближайшее время. После этого новый радиовещательный узел будет сдан в эксплоатацию.

НОВОСТИ дня

По телеграфу и телефону от наших корреспондентов и Грузинского телеграфного агентства

Первый день массовой оплаты выигрышей

Вчера с утра сберегательные кассы Тбилиси приступили к массовой оплате выигрышей по первому тиражу займа второй пятилетки (выпуск четвертого года). Одновременно бригады финансовых работников проводили проверку облигаций и выплату выигрышей в ряде крупных предприятий и учреждений города.

Первый день массовой оплаты выигрышей показал, что система сберегательных касс хорошо подготовилась к выполнению своей ответственной работы. Несмотря на большое количество лиц, пред'являвших облигации с выпавшими на них выигрышами, оплата проводилась организованно, в кассах не наблюдалось большого скопления людей.

Наибольшее количество выигрышей оплатила центральная сберегательная касса Орджоникидзевского района. К трем часам дня она обслужила 348 человек и выплатила около 42.000 руб. В этой кассе крупный выигрыш в 1.000 руб. был оплачен гр. Канкава, пред'явившему облигацию серии 8874 № 01, и в 500 руб. — гр. Л. Микеладзе, пред'явившему облигацию серии 1333 № 29. Бригады центральной сберегательной кассы Орджоникидзевского района производили массовую проверку облигаций на строительстве тбилисского филиала института Маркса — Энгельса — Ленина. На руках у рабочих оказалось 5 облигаций с выпавшими на них выигрышами, которые были оплачены на месте.

Месткомы и комсоды шелкоткацкой и мебельной фабрик, где также должна была проводиться массовая проверка облигаций, не подготовились к этому.

В связи с этим проверка облигаций и оплата выигрышей на этих предприятиях была отложена на сегодня.

На втором месте по количеству обслуженных займодержателей оказалась центральная сберегательная касса района 26-ти. Она оплатила 211 выигрышей на 23.705 руб. Крупные выигрыши в 1.000 и 500 руб. лей были выплачены по облигациям серии 5535 № 1 и серии 10884 № 10.

Кировская районная сберегательная касса оплатила 120 выигрышей на 12.920 руб., Сталинская — 74 выигрыша на 7.200 руб.

Поздно начала оплату выигрышей центральная сберегательная касса Ленинского района. К 4 часам дня она успела выплатить только 3.000 руб.

Таким образом за первый день массовой проверки и оплаты выигрышей в сберегательные кассы Тбилиси было пред'явлено около 800 выигравших облигаций, по которым выплачено до 90.000 руб.

Моряки теплохода „Грузия" в Тбилиси

В Тбилиси приехали моряки краснознаменного теплохода «Грузия», подшефного ЦИК Грузинской ССР.

Теплоход «Грузия» (капитан, орденоносец т. Дефансо) является одним из лучших судов Черноморского торгового флота, завоевывавший не раз первенство среди торговых судов Советского Союза.

Помощник капитана теплохода т. П. И. Капрал и председатель судового комитета т. А. Д. Нестеров привезли своему шефу рапорт об успехах, достигнутых экипажем теплохода.

Моряки были приняты председателем ЦИК Грузинской ССР тов. Ф. Махарадзе.

Гости осмотрели достопримечательности Тбилиси, побывали в опере и других театрах.

Перед от'ездом из Тбилиси тт. Капрал и Нестеров выразили от имени всего экипажа теплохода горячую благодарность правительству Грузинской ССР за заботу и внимание, обещали работать еще лучше, бороться за сохранение за собой почетного вымпела стахановского судна.

СНК Грузинской ССР отпустил 20 тыс. рублей на радиофикацию теплохода «Грузия».

Цыганский театр „Ромэн"

К ГАСТРОЛЯМ В ТБИЛИСИ

Один из самых молодых театров Советского Союза — это единственный в мире Московский государственный цыганский театр «Ромэн». Он существует 6 лет. Но история его замечательна такими моментами, которых не знал ни один другой театр. Отсталые в прошлом цыгане, благодаря ленинско - сталинской национальной политике, вошли в многонациональную и раскрепощенную семью народов Советской Страны и заняли свое место среди строителей социалистического общества.

В отличие от других театров, театр «Ромэн» не получил никакого наследства в прошлом. Не было драматургов, артистов, композиторов, режиссеров и т. д. В 1931 году засл. артист республики М. И. Гольдблат собрал группу цыган и в театральной студии в Москве начал обучать их грамоте и сценическим правилам.

Партийные, советские и общественные организации окружили театр любовью и заботой. Лучшие педагоги и театроведы занялись воспитанием и выращиванием студийцев-цыган.

За 6 лет театр вырастил ряд интересных цыганских драматургов и артистов. Появились талантливые художники (А. Тыцлер) и композиторы (С. Бугачевский, А. Крейн, Лобачев), режиссеры (И. М. Эдельман, Е. Вульф), вырос комсомольский актив.

Наряду с творческой работой, театр руководит цыганской самодеятельностью и оказывает помощь молодым цыганским драматургам.

За 6 лет театром осуществлены работы: «Жизнь на колесах», «Между огней», «Фараоново племя», «Кармен», «Дочь степей», «Цыганы» Пушкина, «1905 год», «Свадьба в таборе».

От драматургически примитивного спектакля «Жизнь на колесах» — к «Кармен» лежал путь не легкий. «Кармен» по Меримэ — это первый большой спектакль, через который мы не без труда подошли к следующим работам театра.

Мы знаем, что нам нужно много и упорно работать, учиться и овладевать социалистическим искусством, нам нужно добиться большей драматургической и актерской зрелости. Но мы знаем, что, живя в замечательную сталинскую эпоху, при помощи и поддержке советского зрителя мы создадим подлинные образцы социалистического искусства.

Режиссер И. М. ЭДЕЛЬМАН.

Гиви Амираджиби — ученик дирижерского класса, обучающийся в группе одаренных детей при Тбилисской государственной консерватории.
(Фото Будештского—Груз. отд. Союзфото).

Творческие вечера одаренных детей

В Управлении по делам искусств при Совнаркоме Грузинской ССР состоялось совещание, посвященное предстоящим в Тбилиси творческим отчетам юных музыкантов.

На совещании были заслушаны сообщения бригад, выезжавших в районы республики для отбора одаренных и талантливых детей - музыкантов. Всего отобрано около 40 детей в возрасте от 9 до 16 лет.

В творческих вечерах примут также участие детская группа Тбилисской консерватории и наиболее талантливые дети музыкальных училищ и общеобразовательных школ Тбилиси.

Всего в творческих вечерах, которые состоятся в зале Тбилисской консерватории с 10 по 15 июня, примут участие до 150 талантливых детей.

Лучшие исполнители будут премированы музыкальными инструментами и стипендиями.

В театре армянской драмы

Тбилисский государственный академический театр армянской драмы покажет во второй половине июня седьмую премьеру в сезоне — «Женитьбу» Н. В. Гоголя.

С участием Ваграма Папазяна в театре будет дано до 15 спектаклей. Кроме «Отелло» и «Гамлета» В. Папазян выступит в пьесах «Арсен», «Шах-нэмэ» («Шах Зенр»), «Аристократы» и др.

Сезон в театре заканчивается 20 июня, после чего коллектив выедет на гастроли в Ленинакан.

Сегодня в Доме пропагандиста и агитатора им. Л. Кецховели

Занимается школа пропагандистов (все группы)—в 7 час. веч.

Кабинет истории ВКП(б) — консультации на темы: 1) Письмо товарища **Сталина** составителям учебника истории ВКП(б). На русск. яз., в 8 час. веч.; 2) Письмо товарища **Сталина** составителям учебника истории ВКП(б). На грузинск. яз. Консультант тов. Тавадзе—в 8 час. веч.

Кабинет ленинизма — консультация на тему: «Диктатура пролетариата, как орудие построения бесклассового социалистического общества». На русск. яз.—в 8 час. веч.

Кабинет пропаганды — консультации на темы:

1) Руководство работой школ и кружков. На русск. яз. Консультант тов. Людвигов Б.—в 8 час. веч.

2) Руководство работой школ и кружков. На груз. яз. Консультант тов. Коплатадзе З.—в 8 час. веч.

Кабинет агитации — консультация на тему: «Характер и задачи большевистской агитации». На груз. яз. Консультант тов. Арчвадзе Н. — в 8 час. веч.

Кабинет ЛКСМ — консультация на тему: «Доклад тов. **Л. Берия** на X с'езде КП(б) Грузии». На русск. яз. Консультант тов. Твалтвадзе — в 8 час. веч.

НАШ КАЛЕНДАРЬ

3 июня 1826 года умер известный писатель и литературный деятель НИКОЛАЙ МИХАЙЛОВИЧ КАРАМЗИН.

В истории русской литературы Карамзин занимает видное место, как родоначальник сентиментального направления и создатель нового литературного языка.

Происходя из среднепоместной дворянской семьи и получив хорошее образование, Карамзин с юных лет посвятил себя литературе. Основная тенденция его литературной деятельности заключается в решительном разрыве со старой «классической» литературой, отвечавшей потребностям только придворной и крупной дворянской знати, в стремлении отойти от старых литературных героев. «Пусть Вергилии прославляют Августов. Пусть красноречивые льстецы хвалят великодушие знатных. Я хочу хвалить Фрола Силина, простого поселянина»,—пишет Карамзин.

Отрицательным образам светских героев он противопоставляет образ «бедной Лизы», доказывая, что «и крестьянки чувствовать умеют». Одновременно он старается освободить литературный язык от всего искусственно-книжного, отвлеченно-напыщенного и приблизить его к живой разговорной речи.

Новаторство Карамзина в области языка и литературы было воспринято в лагере крайних консерваторов, как потрясение не только литературных, но и политических основ. Однако, тогдашняя литературная молодежь — Жуковский, Батюшков, Вяземский, а позднее и Пушкин решительно вступились за прогрессивную карамзинскую языковую реформу.

Кроме ряда сентиментальных повестей, литературное наследство Карамзина включает в себя знаменитые «Письма русского путешественника» и многотомную «Историю государства Российского».

● ● ●

Четыре года тому назад вступил в эксплоатацию гигант советского тракторостроения — Челябинский завод мощных гусеничных тракторов имени Сталина—ЧТЗ.

Собственными силами, при помощи собственных конструкторов и инженеров советская страна осуществила строительство этого самого мощного в мире тракторного завода, рассчитанного на годовое производство 40 тысяч 60-сильных гусеничных тракторов (типа «сталинец»), общею мощностью 2.400 тысяч лошадиных сил.

С пуском ЧТЗ была разрешена проблема создания советского мощного трактора, и Советский Союз освободился от импорта дорого стоящих тракторов типа «катерпиллер».

ЧТЗ, раскинувшийся на территории более 1000 га, оснащен самой передовой техникой машиностроения; в кузнечном цехе, напр., 35 паровых молотов, мощностью от 1,5 до 9 тонн; сталелитейный цех оборудован единственным в мире электрическим конвейером массового фасонного литья, производительностью 200 тонн в сутки; главный сборочный конвейер ЧТЗ имеет 240 метров длины — это самый большой и самый тяжелый из всех существующих в мире сборочных конвейеров.

Пуск ЧТЗ явился блестящей победой на фронте социалистической индустриализации и укрепления обороноспособности нашей родины.

Справочный отдел

ИЗВЕЩЕНИЕ

* Очередное занятие городских курсов партактива и секретарей парткомов (ул. Камо, № 52) состоится 4 июня, в 7 час. вечера.

Ответственный редактор
В. ГРИГОРЯН.

НА СНЕЖНОЙ ВЕРШИНЕ

(ПИСЬМО С КАЗБЕГИ)

С наступлением теплых дней на метеорологическую станцию стали чаще прибывать экспедиции для восхождения на вершину Казбеги. В начале мая на Казбеги побывала экспедиция альпинистов—студентов Грузинского индустриального института во главе с мастером альпинизма СССР тов. Гваля. Экспедиция состояла из 12 человек, из них на самую вершину удалось взойти 5 альпинистам. Под'ем был совершен ими в исключительно тяжелых условиях. Затем, 27 мая, на вершину Казбеги поднялись студенты Тбилисского государственного университета во главе с альпинистом—научным работником университета Д. Церетели. Экспедиция состояла из 28 человек и все они поднялись на вершину Казбеги. В составе экспедиции были три женщины.

При под'еме на вершину Казбеги и обратном спуске экспедиции останавливаются на метеорологической станции, находящейся на высоте 4019 метров над уровнем моря. Вместе с альпинистами иногда поднимаются на вершину и сотрудники казбегской метеорологической станции. В частности, в последней экспедиции участие приняли: я и наш проводник И. Хуцишвили. Мы решили еще раз детально обследовать вершину Казбеги и произвести некоторые наблюдения.

По прямой линии вершина Казбеги отстоит от метеорологической станции на 1.100 метров. Однако, попасть на вершину не так легко. Через льды и снега нужно пройти 7 километров кружным путем. Сплошь и рядом встречаются громадные трещины значительной глубины, беспрерывно сыпятся камни со скалы «Хмауры». Место это приходится проходить очень осторожно и с максимальной быстротой. На другом участке пути—ледяной карниз над бездонной пропастью. Чтобы благополучно миновать такое место, требуется большая сноровка.

Один из трудных моментов восхождения — это переход на седловину горы. Приходится вырубать ступени в отвесной ледяной стене. С правой стороны пути—ледяная стена, а внизу—пропасть, покрытая льдом. Малейшее неосторожное движение грозит гибелью. На седловине Казбеги — небольшая площадка, где обычно альпинисты отдыхают. Отсюда—уже прямой путь на вершину гиганта Главного Кавказского хребта.

Пока на вершине держатся сплошные туманы. В момент нашего последнего восхождения шел снег. Время от времени слышался треск льдов. Все сильнее сгущался туман, заволакивая непроницаемой стеной окрестности.

В ближайшее время мы готовимся встретить на своей метеорологической станции новых гостей — сборные команды лучших альпинистов Советского Союза. Как передало нам радио, они уже вышли из Орджоникидзе.

На своей станции мы устанавливаем мощную радиоаппаратуру, что даст нам возможность связаться с окружающим миром. Ведутся подготовительные работы к установке небольшой динамомашины, при помощи которой мы осветим электричеством нашу станцию.

Г. ГУРГЕНИДЗЕ,
начальник высокогорной метеорологической станции на Казбеги.

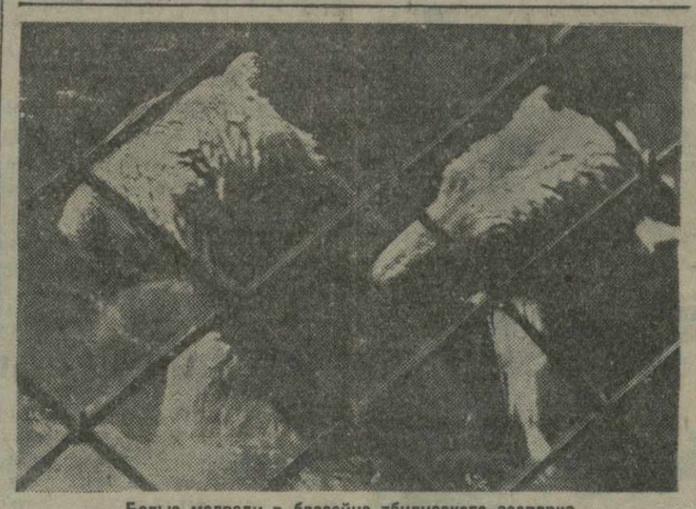

Белые медведи в бассейне тбилисского зоопарка.
(Груз. отд. Союзфото).

Государственный драматический театр им. А. С. Грибоедова

3 июня	4 июня	5 июня
А. Корнейчук **Банкир**	А. Н. Островский **Доходное место** Нач. в 8 ч. 30 м. веч.	Бернард Шоу **Пигмалион**

6 июня—утренний спектакль по уменьшенным ценам А. Н. Островский „ДОХОДНОЕ МЕСТО" комедия 4 д'йств. 4/36

Государственный академич. театр армянской драмы
Ул. Шаумяна, 8 тел. 3-62-31 Трам. 3, 4, 9.

С участием народн. артиста **Ваграма ПАПАЗЯНА**

3 июня—спект. № 108 Шекспир **ГАМЛЕТ** Гамлет—нар. артист В. ПАПАЗЯН

5 июня—спект. № 109 Шекспир **ОТЕЛЛО** Отелло—нар. артист В. ПАПАЗЯН

Нач. в 8 ч. 30 м. веч. Билеты в кассе театра с 12 до 3 ч. дня и с 7 до 10 ч. веч. и в музыкальном маг. пл. Закфедерации 1 с 12 до 4 ч. дня 0514

Машиностроительному заводу им. Камо
ТРЕБУЮТСЯ
столяры-мебельщики.
Об условиях справиться в конторе завода, площ. Бебеля, 3. 4065

К сведению держателей облигаций государственных займов

25 — 26 мая с. г., в Москве состоялся первый тираж займа второй пятилетки (выпуск четвертого года).

Граждане! Проверьте ваши облигации по тиражным таблицам. Получите ваши выигрыши в сберкассах.

Подписчики, своевременно не получившие своих облигаций по каким-либо причинам в своих предприятиях и учреждениях, могут получить их в сберкассе своего района на основе списка предприятия и учреждения и по представлении подписчиком официальной справки о размере взноса.

Подписчики, не получившие своих облигаций в течение одного года, теряют право на получение таковых с 1-го июня 1938 года.

Второй тираж состоится 25 июня с. г. в Тбилиси.

Управление ГТСК и ГК Грузинской ССР. 0512

ОКТЯБРЬ 6-30, 8, 9-30, 11	2-я неделя постановки **Гобсек**
УДАРНИК 6-30, 8, 9-30, 11	В зимн. пом. нов. зв. фильм УМБАР. В летн. пом. ДЕВУШКА С КАМЧАТКИ
КОМСОМОЛЕЦ 6-30, 8-30, 10-30	2-я неделя пост. звук. картины **ТРИНАДЦАТЬ**
им. Р. Люксембург 6-30, 8-30, 10-30	2-й месяц постановки **ЗОЛОТИСТАЯ ДОЛИНА**
ИМ. 26 6-30, 8-30, 10-30	В зимн. помещ. ВРАТАРЬ. В летн. помещ. ГОБСЕК
НОВОСТИ ДНЯ Нач. в 6 ч. 30 м.	Нов. зв. журнал Победный финиш. Ворошиловские кавалеристы
КОМИНТЕРН 6-30, 10-30	Звук. фильм **„ЖЕНИТЬБА"**

ИЗДАТЕЛЬСТВО **„ТЕХНИКА ДА ШРОМА"**
Гор. Тбилиси, пр. Руставели, № 24
Поступил в продажу
Набор канцелярских принадлежностей
Цена 115 руб.
В набор входят бумага копировальная, писчая, папиросная промокательная, конверты книги разносные, скоросшиватели, папки, блок-ноты, карандаши химические цветные, сургуч, преспапье, чернила, клей, шт. краска и др.
Получены: ВЕЧНЫЕ РУЧКИ
Магазин открыт с 9 ч. утра до 9 ч. веч. 0318

Московский Институт цветных металлов и золота
об'являет прием студентов на 1937-1938 учебный год

Институт выпускает инженеров: по разработке месторождений руд цветных металлов и золота, по металлургии цветных и благородных металлов, по технологии цветных металлов и сплавов, по экономике и планированию цветной металлопромышленности.

Правила приема общие для всех институтов.

Прием заявлений о зачислении производится с 20 июня до 1 августа.

Общежитием и стипендией студенты Института обеспечиваются на общих основаниях. Семьям студентов общежитие не предоставляется.

Проходящие приемные испытания обеспечиваются общежитием и обслуживаются столовой Института.

Приемные испытания с 1 по 20 августа.
Начало занятий с 1 сентября.
Адрес Института: Москва, 49, Крымский вал, 3. 527

УСЛОВИЯ ПРИЕМА В ГОСУДАРСТВЕН. СЕЛЬСКОХОЗЯЙСТВЕННЫЙ ИНСТИТУТ ГРУЗИИ НА 1937-38 УЧЕБНЫЙ ГОД

1. Прием на 1937-38 учебный год институт производит по:

а) агрономическому факультету (груз. сектор),

б) плодоовощному факультету (грузинск. сектор),

в) инженерно - механическому факультету,

г) субтропическому факультету (груз. и русск. секторы)

2. К приемным испытаниям допускаются лица обоего пола, в возрасте от 17 до 35 лет, имеющие законченное среднее образование (десятилетка, рабфак, техникум) или имеющие аттестат об окончании средней школы в порядке экстерната.

Примечание: Окончившие техникумы допускаются к приемным испытаниям после прохождения установленного законом производственного стажа по соответствующей специальности. Указанный стаж не требуется от лиц, включенных в 5-проц. выпуск каждого техникума на основании постановления ЦИК и СНК СССР от 17 сентября 1933 г.

3. Приемные испытания производятся по следующим предметам:

1) грузинский язык и литература —устные и письменные,

2) русский язык и литература — устные и письменные,

3) математика (алгебра, геометрия и тригонометрия) — устные и письменные,

4) физика,

5) химия,

6) география,

7) политграмота и один из иностранных языков (английский, французский или немецкий) по выбору поступающих в институт.

Примечание: Испытания по грузинскому языку и литературе производятся для поступающих на грузинский сектор.

Испытания производятся в объеме курса средней школы по программам, утвержденным Комитетом высшего технического образования при СНК СССР.

4. Без испытаний принимаются лица, имеющие аттестаты об окончании средней школы десятилетки на «отлично», т.-е. имеющие по основным предметам отметку «отлично», а по остальным—не ниже «хорошо».

5. Желающие поступить в институт, подают на имя директора СХИ (адрес: Тбилиси, Ваке, ул. Марра, № 35, СХИ Грузии) заявление с приложением следующих документов: а) автобиография, б) аттестат об окончании средней школы (подлинник), в) справка об отношении к воинской повинности (для военнообязанных) и г) 3 заверенные государственным учреждением фотокарточки, с подписью поступающего.

Кроме этого, поступающий обязан пред'явить (лично) паспорт.

В заявлении необходимо указать также, какой факультет избирает поступающий в институт.

6. Прием заявлений производится с 20 июня по 1 августа; приемные испытания—с 1 по 20 августа. Начало занятий—1 сентября.

7. Находящиеся в академическом отпуску студенты обязаны подать заявления о восстановлении не позже 15 августа.

8. Принятые в институт обеспечиваются общежитием и стипендией на общем основании.

Директор СХИ Грузии
проф. А. БУАЧИДЗЕ.

СТРОИТЕЛЬСТВО «ТРЕСТ ХРАМГЭСТРОЯ»
ИЗВЕЩАЕТ

всех работающих и ранее работавших на строительстве в Цалке, автобазе гаража в Тбилиси и в Тбилснабконторе, и не получивших по какой-либо причине облигаций займа 2-й пятилетки (выпуска 4-го года) и прежних массовых займов о необходимости явиться в бухгалтерии соответствующих предприятий за получением справки для представления в райсберкассы и получения облигаций последнего займа и прежних массовых займов, подлежащих обмену.

МЕНЯЮ комн. в 13 кв. м. в центре гор. Еревана на Тбилиси. Район безразлич. С письмен. предлож. обращ. Тбилиси 3-е райотд. связи им. 26, до востребов., пред'яв. пасп. ЖЖ № 128849, или Ереван, Главный почтамт, до востребования Тамаре Софийской. 4174

ДОКТОР К. М. МОСЕШВИЛИ. Сифилис, венерич. и кожн. болезни. Прием с 6 до 9 ч. веч. Ул. Аресена, № 30 (быв. Межевая), тел. № 3-02-43. 3818

КОНТРАЦЕПТИН
ПРЕДОХРАНИТЕЛЬНЫЕ ШАРИКИ
РЕКОМЕНДОВАН ЦЕНТР. НАУЧНОЙ КОМИССИЕЙ НКЗ ДРАВА СССР ПО БОРЬБЕ С АБОРТАМИ
Продажа во всех аптеках и магазинах сангигиены
В СЛУЧАЕ ОТСУТСТВИЯ В МЕСТНЫХ АПТЕКАХ СООБЩАЙТЕ СОЮЗХИМФАРМТОРГУ МОСКВА, НЕГЛИНАЯ УЛ. № 25 518

Бухгалтерия
Краткосрочно готовлю по счетным наукам счетовод и бухгалтер. Гальперин. Плехановский пр., № 120, кв. 1, вход с под'езда. От 10 ч. до 12 час. дня и с 5 час. веч. 0448

ПИСАТЬ
КРАСИВО НАУЧУ
Исправляю почерк в короткий срок. Ул. Кецховели (б. Лорис-Меликовская) № 4, кв. 2

Высшая матем.,
сопротивл. материалов, теор. механика, элем. матем. и физика. Подготовка в ВУЗ заочников. А. З. Саенко. Ул. Камо № 105 0346 2—1

УТЕРЯН
паспорт автомашины ГАЗ-А за № 81, принадлежащий Н. Д. Орджоникидзе, считать недействит. Корганoвская № 5 0513

Преподавательница
с многолетн. практ. готовит и репетир. взрослых и детей по всем предметам в средн. школы и в техникумы. Уроки русск. яз. Пушкинская ул., 11, в 1-м дворе. Прием с 2 час. дня до 9 ч. вечера. 2—1 0432

Преподаватель
с высш. образ. готовит в вузы, за 10-летку, в техникумы и т. д. Ул. Кецховели (б. Лорис-Меликовская), № 4, кв. 2

ПО ВЫСШЕЙ МАТЕМАТИКЕ,
физике, механике, химии репетирует заочник. готовит в вузы. Ул. Вассера (бывшая Красногорская), № 5. 1721 1—4

Гл. бухгалтер
с долголетн. практ. по произв., сбыту и финпланир., влад. груз. и русск. яз. ищет место в Тбилиси. Предлож. адресов. Дом связи, пр. Руставели, до востреб. пред'яв. пасп. № 4679. 0447

ДОКТОР БЕРИЕВ. Венерич., мочепол., сифилис, кожн. Утр. с 9 до 12 ч., вечером с 6 до 8 ч. Для женщин — отдельн. вход, на косок гост. «Европа» (бывш. Ной). Плехановский пер. № 8. 0317

Краснознаменная типография им. А. Ф. Мясникова издательства ЦК КП(б) Грузии «Заря Востока». Тбилиси, просп. Руставели, 36. Упол. Главлита № 14928.