ПРОЛЕТАРИИ ВСЕХ СТРАН, СОЕДИНЯЙТЕСЬ!

ЗАРЯ ВОСТОКА

ГОД ИЗДАНИЯ 15-ЫЙ

„ზარია ვოსტოკა“—საქ. კ. პ. (ბ) ცენტრალური და თბილისის კომიტეტების და საქართველოს სსრ ცენტრალური აღმასრულებელი კომიტეტის ორგანო.

ОРГАН ЦЕНТРАЛЬНОГО и ТБИЛИССКОГО КОМИТЕТОВ КП(б) ГРУЗИИ и ЦИК ГРУЗИНСКОЙ СОВЕТСКОЙ СОЦИАЛИСТИЧЕСКОЙ РЕСПУБЛИКИ

ИЮНЬ 12 СУББОТА 1937 г. № 133 (4154)

ЦЕНА 10 КОП.

СЕГОДНЯ В НОМЕРЕ

Митинги на предприятиях Тбилиси.

Самолеты полярной экспедиции готовы к вылету.

Рекорд кузнеца Повеликина.

Подготовка ко второму тиражу займа второй пятилетки.

Новая детская больница в Тбилиси.

На тбилисской ярмарке.

ЗА ГРАНИЦЕЙ:

Выступление тов. Тореза на собрании коммунистов Парижского района.

Положение в Испании.

Трудящиеся Тбилиси требуют расстрела фашистских шпионов, подлых изменников родины

Кризис иностранной буржуазной разведки

Сегодня мы публикуем извещение Прокуратуры СССР о предании суду восьми пойманных с поличным шпионов. Наймиты одного иностранного государства, подлейшие изменники родине, они имели задание от своих хозяев: всеми доступными способами подорвать мощь Рабоче - Крестьянской Красной Армии — любимого детища народов СССР, подорвать обороноспособность первого в мире социалистического государства рабочих и крестьян. Тухачевский, Якир, Уборевич, Корк, Эйдеман, Фельдман, Примаков, Путна— вот трижды презренные, ненавистные имена участников этого, ныне разгромленного, шпионского ядра фашистских разведчиков.

Тысячи и десятки тысяч шпионов и разведчиков засылают капиталистические государства друг г другу. На ярчайших исторических примерах товарищ **Сталин** в докладе на Пленуме ЦК ВКП(б) 3 марта 1937 года показал и доказал, что засылка шпионов и диверсантов является непременным атрибутом любого буржуазного государства:

«Доказано, как дважды два четыре, что буржуазные государства засылают друг к другу в тыл своих шпионов, вредителей, диверсантов, а иногда и убийц, дают им задание внедриться в учреждения и предприятия этих государств, создать там свою сеть и «в случае необходимости» — взорвать их тылы, чтобы ослабить их и подорвать их мощь. Так обстоит дело в настоящее время. Так обстояло дело и в прошлом... Таков закон взаимоотношений между буржуазными государствами».

Есть все основания, с точки зрения марксизма, предположить, говорил в том же докладе товарищ **Сталин**, что в «тылы Советского Союза буржуазные государства должны засылать вдвое и втрое больше вредителей, шпионов, диверсантов и убийц, чем в тылы любого буржуазного государства».

Восемь шпионов, которые сегодня предстанут перед специальным судебным присутствием Верховного Суда СССР, были весьма важным отрядом одного иностранного государства, которое особенно активно по части засылки шпионов в СССР. Фашистские хозяева возлагали на это ядро большие надежды, и понятен поэтому тот дикий вой, который подняла буржуазная, особенно фашистская, печать по поводу ареста этой шпионской банды. Инспирированная небезызвестным по части антисоветской лжи министерством Геббельса германская печать последние дни непрерывно вопит о «смещениях и арестах крупных военных в СССР», что-де означает чуть ли не «кризис советской власти».

Смешные потуги изобразить разоблачение восьмерки шпионов, как нечто свидетельствующее о «слабости советской власти», выдают с головой хозяев фашистской печати. **Разоблачение этой банды и суд над ней—признак силы, могущества и несокрушимости советского строя.**

Фашистские адвокаты ставят себя в смешное положение. Сами они посылают к нам своих разведчиков, а когда органы советской власти разоблачают, ловят их с поличным, тогда эти господа вопят о бесчеловечности, якобы проявляемой к шпионам. Только наивнейшие простаки могут принять эти крики реакционной прессы за чистую монету. В действительности, как великолепно понимают все здравомыслящие люди, **эти вопли суть не что иное, как плач по потерянным шпионам, на которых возлагались столь большие надежды. Разгром последнего военно-шпионского ядра одного иностранного государства — большой удар по поджигателям войны и их планам подрыва мощи Красной Армии и порабощения народов СССР.**

Этот разгром свидетельствует не о «кризисе» советской власти, а о кризисе разведки капиталистических стран.

Шпионы пойманы с поличным. Их планы и планы их фашистских хозяев раскрыты диктатурой рабочего класса. Они предстают пигмеями, яловитыми, полными злобы и ненависти к рабочим и крестьянам, — и все же ничтожными даже в ярости своей перед великой силой победившего социализма. Все ухищрения, вся изощренность маскировки, весь вековой опыт буржуазной разведки оказываются уже теперь и окажутся в последнем счете битыми возросшей бдительностью советской разведки, бдительностью созданных великой партией **Ленина—Сталина** органов диктатуры **рабочего класса.**

Пойманных восемь шпионов, продавшихся врагу, изменивших родине, будет судить именем всего советского народа специальное судебное присутствие Верховного суда Союза ССР. В составе суда — председатель военной коллегии тов. Ульрих и наши маршалы и командармы Блюхер, Буденный, Алкснис, Дыбенко, Каширин, Белов, Шапошников, Горячев — цвет нашей славной Рабоче - Крестьянской Красной Армии, цвет взращенных партией **Ленина—Сталина** кадров обороны нашей великой родины.

Суд вскроет до конца все те подлые пути, методы, приемы, какими военно-шпионская группа хотела учинить разгром нашей великой Красной Армии, хотела пролить реки рабоче - крестьянской крови для поражения СССР и восстановления власти помещиков и капиталистов. Не сбыться никогда этим подлым мечтам! Именем великого Союза Советских Социалистических Республик, именем всех народов нашей страны специальное судебное присутствие Верховного Суда воздаст шпионскому фашистскому отребью по его гнусным делам полной мерой!

Велика и священна ненависть всех трудящихся нашей родины к врагам народа — шпионам, диверсантам, вредителям, ко всем тем, кто хочет опоганить цветущую Советскую Землю вонючим сапогом германо - японского фашизма. Советский народ будет сушить шпионскую банду в полном соответствии со статьей 133-й великой сталинской Конституции, по которой **«измена родине: нарушение присяги, переход на сторону врага, нанесение ущерба военной мощи государства, шпионаж — караются по всей строгости закона, как самое тяжкое злодеяние».**

Лазутчикам капиталистического мира нет и не будет у нас никакой пощады. Эти лазутчики не уйдут от все более бдительного глаза диктатуры рабочего класса. Гадина фашистского шпионажа многоголова. Но ее головы мы отсечем, все щупальцы и жала змеиные мы обнаружим, обезвредим, отрубим. Ибо эти щупальцы и жала отыскиваются миллионами глаз советских патриотов.

Бдительность советской разведки, бдительность органов НКВД, возглавляемых тов. Ежовым, у которого слова не расходятся с делом, оборвала подлую деятельность восьмерки фашистских шпионов. Этот разгром военно-шпионской группы, с которой у фашистов было связано много надежд,— яркий показатель кризиса, заката буржуазной разведки. Этот разгром свидетельствует, что всякая новая попытка засылки шпионов и диверсантов в СССР будет во-время пресечена. **Советская разведка крепнет, растет, усиливается. Пусть трепещут все шпионы, диверсанты и убийцы! Советская разведка покажет, на что она способна!**

(Передовая «ПРАВДЫ»—11 июня)

На предприятиях Тбилиси

11 июня на тбилисских предприятиях — паровозо - вагоноремонтном заводе им. **Сталина**, машиностроительном заводе им. 26 коммунаров, шелкоткацкой фабрике, депо, тбилисском авторемонтном заводе, трамвае, заводе им. Орджоникидзе, кожзаводе и др., и в частях тбилисского гарнизона состоялись митинги по поводу сообщения Прокуратуры Союза ССР по делу арестованных органами НКВД шпионов, изменников родины Тухачевского М. Н., Якира И. Э., Уборевича И. П., Корка А. И., Эйдемана Р. П., Фельдмана Б. М., Примакова В. М. и Путна В. К.

Выступавшие на митингах рабочие, инженерно - технические работники и служащие с величайшим негодованием и возмущением клеймили проклятием изменников, предателей родины, шпионов германской охранки и требовали беспощадной расправы с врагами народа.

— Стереть с лица земли, расстрелять этих мерзавцев, изменников родины, — таково единодушное требование многотысячных масс тбилисских рабочих и красноармейцев.

В своих выступлениях и резолюциях тбилисские рабочие, служащие, красноармейцы требуют до конца выявить, разоблачить и уничтожить всех пособников подлых шпионов.

В резолюциях, принятых собраниями, рабочие говорят: «Пойманные с поличным шпионы германской охранки пытались продать нашу социалистическую родину, подорвать мощь нашей славной Рабоче - Крестьянской Красной Армии, выпестованной **Лениным—Сталиным.** Они заодно с троцкистско-бухаринской бандой шпионов, вредителей, диверсантов хотели поражения Советского Союза в случае военного нападения на него, чтобы восстановить власть помещиков и капиталистов. Эти мечты подлых предателей никогда не сбудутся. Шпионы будут расстреляны и сметены с лица Советской Земли. Специальное судебное присутствие Верховного суда воздаст должное фашистскому шпионскому отребью. Разоблачение и разгром подлой банды шпионов является признаком силы и могущества нашей великой родины. Мы приветствуем бдительность органов НКВД, которые оборвали подлую деятельность фашистских шпионов, разгромив и поймав с поличным военно-шпионскую группу, на которую фашисты возлагали много надежд.

Мы требуем расстрела этих псов, негодяев, наемных агентов фашистских разведок.

Мы еще выше подымем революционную бдительность, мы будем изо дня в день крепить обороноспособность нашей социалистической родины и, когда это понадобится, грудью станем на защиту священных границ Советского Союза».

Расстрелять изменников

Две тысячи рабочих тбилисского паровозо-вагоноремонтного завода имени **Сталина** собрались на митинг, чтобы заслушать сообщение Прокуратуры Советского Союза об изменниках, шпионах германской охранки Тухачевском, Якире, Уборевиче, Корке, Эйдемане, Фельдмане, Примакове и Путна,—этих трижды презренных участниках подлого шпионского заговора против нашей великой социалистической родины.

На собрании выступило 55 рабочих, в их числе стахановцы Чичиналзе, Селихов, Гаглоев, Капанадзе, Джагов, Лабадзе, Майсуралзе, Ростиашвили, Беридзе, Мучаидзе и др.

В своих выступлениях все рабочие единодушно требовали расстрела подлых врагов народа, разоблачения до конца и уничтожения всех их пособников.

В единодушно принятой резолюции говорится:

«Рабочие и инженерно - технические работники и служащие паровозо-вагоноремонтного завода клеймят проклятьем подлых изменников народа, негодяев Тухачевского, Гамарника, Якира, Уборевича, Корка, Эйдемана, Путна, Фельдмана, Примакова. Эти подлейшие из подлых, выродки человеческого рода, это звериное отродье фашистских извергов, находясь на службе у фашистской военной разведки, изменив священной присяге, изменив своей родине, стремились своей шпионской работой подорвать мощь нашей славной Красной Армии, выпестованной великими вождями **Лениным** и **Сталиным.**

Изменники, предатели родины готовили поражение Советского Союза в случае нападения на него империалистических хищников, они заодно с троцкистско - зиновьевско - бухаринской бандой убийц, диверсантов, вредителей хотели задушить советскую власть и восстановить власть помещиков и капиталистов.

Разоблачение этой банды шпионов и ее разгром является признаком силы, могущества и непобедимости народов Советского Союза, мощи и крепости нашей великой социалистической родины. Мы еще выше подымем нашу революционную бдительность на каждом участке нашей работы, будем беспощадно разоблачать фашистских агентов контрреволюционного троцкизма, мы беспощадно раздавим, уничтожим и развеем впрах подлое и презренное охвостье шпионов, изменников нашей родине.

Коллектив рабочих, инженерно-технических работников и служащих завода, носящего имя великого **Сталина**, единодушно требует расстрела всех до единого шпионов, предателей, разведчиков фашистских охранок.

Мы требуем разоблачения до конца и расстрела всех пособников этих подлых шпионов, разведчиков и диверсантов.

Мы будем изо дня в день крепить обороноспособность нашей великой родины и, когда это понадобится, грудью станем на защиту священных границ Советского Союза».

* * *

На собрании вечерней смены ПВРЗ присутствовало 500 человек. Выступившие рабочие Барбакадзе, Мкртычьян, Татришвили, Мирзоев, Лискин, Мариамидзе — единодушно требовали расстрела подлых шпионов, врагов народа, продавшихся фашистской охранке.

Стереть с лица земли подлых шпионов

На митинге рабочих **Тбилисского авто-ремонтного завода**, созванном по поводу сообщения Прокуратуры СССР, присутствовало 1.000 человек.

На митинге выступили рабочие стахановцы: Лебешев—мастер кузовного цеха, Маслов—рабочий кузовного цеха, столяр Филонов, рабочий механического цеха Гончаров, слесарь инструментального цеха Лежава и др.

Все они в своих выступлениях единодушно требовали применения к подлым изменникам родины, к шпионам германской охранки Тухачевскому, Якиру, Уборевичу и др. высшей меры наказания — расстрела.

Все они в своих выступлениях говорили о необходимости до конца разоблачить всех пособников этой подлой банды шпионов и беспощадно стереть их с лица Советской Земли.

— Успехи нашей страны, — говорили в своих выступлениях рабочие,— вызывают бешеную злобу фашистских палачей и их агентуры, троцкистско-зиновьевско-бухаринских диверсантов и вредителей. Подлые изменники хотели задушить советскую власть, восстановить власть помещиков и капиталистов.

— Коллектив завода, — говорится в резолюции,—требует расстрела подлых выродков — Тухачевского, Якира, Уборевича, Корка, Эйдемана, Фельдмана, Примакова, Путна.

Мы отсечем голову фашистско-шпионской гадине, еще выше подымем свою революционную бдительность в борьбе с происками врагов народа.

* * *

800 человек рабочих **трамвая** собралось выслушать сообщение Прокуратуры по делу арестованных НКВД Тухачевского, Якира, Уборевича и др.

С огромным возмущением говорили в своих выступлениях рабочие Джавахишвили, Винцкевич, Бочков, Плужников, Кубанишвили, Кекелия, Стуруа, Мегрелишвили, Улиханов и др. о подлой, шпионской банде изменников и врагов народа, они единодушно требовали в своих выступлениях расстрелять этих мерзавцев, разоблачить до конца всех их пособников и стереть их с лица земли.

Шпионы и предатели стремились поработить свободные народы Советского Союза, преследуя одну цель — восстановить власть капиталистов и помещиков, надеть ярмо гнета на трудящихся Советского Союза.

Разоблачение этой подлой шпионской банды является показателем силы и мощи Советского Союза, беспощадно расправляющегося со всеми врагами народа.

* * *

Об'единенный митинг рабочих, служащих и инженерно-технических работников **кожзаводов №№ 1 и 2,** заслушав сообщение о банде шпионов германской охранки—Тухачевском, Якире, Уборевиче и др.,—с возмущением клеймит проклятых изменников Советского Союза, негодяев и предателей, продавшихся фашистским охранкам.

Наша родина растет и крепнет с каждым днем, и никому не удастся надеть ярмо гнета на трудящихся Советского Союза.

«Мы требуем, — говорится в резолюции, — расстрела подлых предателей народа, шпионов германской охранки, мы требуем уничтожения всех их пособников».

* * *

Вчера в 4 часа дня в клубе завода **им. Орджоникидзе** состоялся митинг рабочих, служащих и инженерно-технических работников. На митинге присутствовало свыше 300 человек. Митинг заслушал сообщение о предании суду шпионов Тухачевского, Якира, Уборевича и др.

В принятой резолюции рабочие говорят: «Подлые изменники нашей родины, находившиеся на службе у военной разведки фашистской страны, доставляли военным кругам этой страны шпионские сведения о состоянии Красной Армии, вели вредительскую работу с целью подорвать мощь Красной Армии, восстановить в нашей стране власть помещиков и капиталистов.

Пусть знают враги, что карающий меч диктатуры пролетариата беспощадно уничтожит заклятых врагов народа—гнусных бандитов, агентов фашистской разведки».

«Мы, рабочие, инженерно - технические работники и служащие машиностроительного завода им. Орджоникидзе, требуем расстрела шпионов, изменников народа, посягнувших на великую родину социализма: мы требуем очистить Советскую Землю от подлой нечисти».

«Мы помним, — говорили в своих выступлениях рабочие, — слова вождя нашей партии великого **Сталина** о том, что мы находимся в окружении капиталистических стран. Мы еще выше поднимем революционную бдительность, еще теснее сплотимся вокруг ВКП(б) и под водительством товарища **Сталина,** на основе еще большего развертывания стахановского движения, повышения производительности труда, пойдем к новым победам коммунизма».

* * *

Митинги тбилисских рабочих прошли также на **суконной** и **табачной фабриках, Мкерави № 1, заводе им. Калинина, заводе им. 26-ти, заводе им. Кирова, в депо, на шелкоткацкой фабрике, на новой обувной фабрике** и др.

* * *

Митинг студентов, педагогического персонала и сотрудников Высшей коммунистической сельскохозяйственной школы имени **Сталина,** в количестве свыше 500 человек, в своей резолюции единодушно требует применения к подлым изменникам родины, шпионам Тухачевскому, Корку, Якиру, Уборевичу и другим высшей меры наказания — расстрела.

Вместе с тем митинг требует до конца разоблачить и уничтожить всех пособников этих презренных предателей социалистической родины.

— Мы, — говорится в резолюции митинга, — еще больше повысим революционную наступательную бдительность, еще теснее сплотим наши ряды вокруг ленинско-сталинской партии и ее Центрального Комитета в борьбе за коммунизм.

Доклад тов. Тореза на собрании коммунистов Парижского района

ПАРИЖ, 10. (ГТА). Вчера в Париже, во дворце «Мютюалите», состоялось собрание, в котором участвовало 5 тысяч коммунистов Парижского района. Генеральный секретарь французской компартии т. Морис Торез, от имени ЦК партии сделал доклад об итогах народного фронта за истекший год, а также остановился на внешней политике Франции. В своем докладе, т. Торез подчеркнул, что успехи Международной парижской выставки являются блестящей демонстрацией деятельности народного фронта. Тов. Торез напомнил о многочисленных социальных мероприятиях, которые привели к улучшению жизни городских трудящихся, а также средних слоев и крестьянства. Тов. Торез разоблачил маневры финансовой олигархии, саботирующей социальные законы, и стремящейся сорвать политику организации общественных работ и установления пенсий престарелым рабочим. Тов. Торез указал далее, что победа народного фронта получила отражение в других странах и способствовала развитию движения в пользу мира и демократии, в особенности в США, Голландии, Бельгии, Финляндии и Люксембурге. Далее т. Торез сказал, что в среде католических масс существует течение, резко враждебное фашизму, и что это побуждает коммунистов протянуть им руку.

Коснувшись внешней политики Франции, т. Торез подверг энергичной критике правительство Блюма, которое, в соответствии с программой народного фронта, должно было бы возглавить политику организации мира и в отношении Испании должно было потребовать соблюдения устава Лиги наций и уважения международных законов. Оратор напомнил, что французская компартия и Всеобщая конфедерация труда протестовали против блокады Испании, и подчеркнул, что политика, так называемого, невмешательства является трагическим фарсом. Напомнив об обращениях испанских социалистов, коммунистов и Всеобщего рабочего союза, а также о телеграмме товарища Димитрова, т. Торез сообщил о характере ответа руководителя Второго Интернационала Де Брукера. Уклончивый ответ Де Брукера вызвал глубокое негодование среди присутствующих.

Тов. Торез выразил также сожаление, что французская социалистическая партия не приняла предложения относительно созыва национального комитета по об'единению коммунистической и социалистической партий для разработки мероприятий в связи с бомбардировкой Альмерии. Оратор подчеркнул, что многочисленные социалистические и коммунистические организации принимают резолюции с требованием единства действий и органического единства между обеими партиями.

В заключение, т. Торез отметил, что **численный состав компартии в течение одного года увеличился со 134 тысяч членов до 300 тысяч. Тираж «Юманите» достиг 6 июня 660 тысяч экземпляров, тираж комсомольской газеты «Авангард» достигает 90 тысяч экземпляров.**

В резолюции, принятой собранием, отчет ЦК был единодушно одобрен. В резолюции указывается, что коммунисты будут бороться за установление пенсий престарелым рабочим, за организацию общественных работ, за соблюдение устава Лиги наций и международного права. В заключение резолюция приветствует товарища Димитрова, в связи с его обращением ко Второму Интернационалу, и выражает сожаление, что Второй Интернационал не дал благоприятного ответа на это обращение. Резолюция выражает уверенность, что единство будет осуществлено, несмотря ни на что.

БОЛЕЗНЬ тов. М. И. УЛЬЯНОВОЙ

МОСКВА, 11. (ГТА). У М. И. Ульяновой продолжается глубокое бессознательное состояние. Нарастает слабость сердечной деятельности. 10 июня в 22 часа у больной состоялась консультация в составе профессоров Кроля М. Б., Маргулиса М. С., Вейсброда Б. С. доцента Раппопорта М. Ю. и врачей Лимчера Л. Ф., Пескова А. П., Коновалова Ю. В. и Белугина Т. Ф.

Успех выставки „К истории большевистских организаций в Закавказье“ в Ереване

ЕРЕВАН, 11. (ГТА). Открытая в Доме художника выставка «К истории большевистских организаций в Закавказье» пользуется огромным успехом. За 5 дней, прошедших со дня открытия, выставку посетило свыше 5.000 трудящихся.

Выставку посещают экскурсии рабочих, школьников, студентов. Однако, обслуживание экскурсий проходит неорганизованно. В помощь им выделен лишь один экскурсовод.

Самолеты готовы к вылету

МОСКВА, ТАСС.

О. РУДОЛЬФА, 10. 22 часа 20 минут. (Радио молния).

Люди экспедиции не привыкли отдыхать, не закончив дела. Сразу по прибытии на остров Рудольфа закипела энергичная работа. Проверялась материальная часть, заправлялось горючее.

Сегодня самолеты уже в полной готовности к вылету. Вылет—вопрос погоды.

Начальник зимовки на о. Рудольфа ЛИБИН.

Нет пощады изменникам и врагам народа

Вчера в колхозе им. Ф. Махарадзе состоялось общее собрание колхозников. Собрание, на котором присутствовало 250 членов колхоза, заслушало сообщение об измене родине, измене народам СССР, измене Рабоче-Крестьянской Красной Армии Тухачевского, Якира, Уборевича, Корка, Эйдемана, Фельдмана, Примакова и Путна.

Глубоким возмущением и гневом дышали выступления колхозников колхоза им. Ф. Махарадзе, требовавших беспощадной кары гнусным предателям Страны Социализма, шпионам и вредителям. В своих выступлениях агрономы тт. Ж. Немсадзе, Б. Квантаниани, бригадир Ф. Каджая, Кларджепшвили, Ш. Алиева, В. Дзагания клеймили измену озверелых наймитов фашизма, призывали колхозников еще теснее сплотиться вокруг партии **Ленина—Сталина,** вокруг любимого вождя народов товарища **Сталина,** еще больше крепить колхозное производство мощным развертыванием стахановского движения.

В принятой резолюции собрание колхозников колхоза им. Ф. Махарадзе единодушно требовало применения к подлым изменникам родины, шпионам германской охранки — Тухачевскому, Якиру, Уборевичу и другим—высшей меры наказания — расстрела, полного разоблачения и уничтожения всех пособников этой подлой банды шпионов.

* * *

Общие собрания колхозников состоялись также в колхозе им. **Сталина** села Диди Лило, в колхозе «Ленинизм» села Ачала, в колхозе им. Фрунзе села Глдани, в колхозе им. **Ленина** села Дигоми.

На всех митингах колхозники с огромным возмущением говорили о подлой шпионской банде изменников и врагов народа, требуя расстрелять этих мерзавцев и стереть с лица земли всех их пособников.

В принятых резолюциях колхозники подчеркивали необходимость еще большего повышения революционной бдительности.

ПОЛОЖЕНИЕ В ИСПАНИИ

НА ФРОНТАХ

(ПО ТЕЛЕГРАММАМ ГРУЗТАГА).

НА ЦЕНТРАЛЬНОМ ФРОНТЕ, в районе Сиерры де Гвадаррама утром 9 июня республиканская артиллерия усиленно бомбардировала позиции мятежников в окрестностях Ла Гранхи и Бальсаина. К югу от Сеговии республиканские батареи обстреливали окопы противника в Альто де Леон и в окрестностях Сан-Рафаэля и Эль Эспинара. В мадридских официальных кругах указывают, что эвакуация Сеговии, занятой мятежниками, повидимому, началась. В последние дни наблюдается оживленное движение по дорогам, ведущим из Сеговии в Вальядолид. Наблюдатели отмечают передвижение обозов и автомобилей по этим дорогам.

В провинциях Авила и Гвалалахара, а также к югу от реки Тахо, артиллерия республиканцев сильным огнем рассеяла скопления войск мятежников.

НА АСТУРИЙСКОМ ФРОНТЕ 9 июня, в районе Леона, республиканцы заняли две позиции мятежников, нанеся противнику серьезные потери.

Восстание в войсках мятежников на Майорке

ПАРИЖ, 9. (ГТА). Газета «Ce soir» сообщает, что, по полученным ею сведениям, в городе Манакор (остров Майорка) восстало 300 солдат мятежников. **Бои в лагере мятежников продолжались 3 дня. При подавлении восстания мятежники потеряли 150 человек убитыми и ранеными. 300 восставших солдат расстреляны.**

Подготовка кадров в армии республиканской Испании

ПАРИЖ, 9. (ГТА). Печать приводит интервью, данное министром национальной обороны Испании Прието представителю французской провинциальной газеты **«Эндепандансе де Пирене ориенталь».** Говоря о реорганизации армии, Прието заявил, что главное теперь не в количестве бойцов.

«Моя задача, — заявил Прието,— создать народную армию, представляющую собой внушительную силу. До сих пор в армии было много смелых и героических людей, не имевших, однако, необходимой боевой и тактической подготовки. Теперь мы готовим много специалистов: летчиков, артиллеристов, техников, саперов, подрывников, радиотелеграфистов и т. п. Готовим также командный состав. Благодаря интенсивной работе все эти кадры вскоре вольются в новую, прекрасно обученную и располагающую прекрасным командным составом, народную армию.

В ближайшее же время мы будем располагать всеми необходимыми для нашей авиации самолетами и артиллерией.

В Верховном Суде СССР

МОСКВА, 12. (ГТА). Вчера, 11 июня с. г., в зале Верховного Суда Союза ССР специальное судебное присутствие Верховного Суда СССР в составе: председательствующего—председателя Военной Коллегии Верховного Суда Союза ССР армвоенюриста тов. **Ульриха В. В.** и членов присутствия — зам. народного комиссара обороны СССР нач. воздушных сил РККА командарма 2 ранга тов. **Алксниса Я. И.**, маршала Советского Союза т. **Буденного С. М.**, маршала Советского Союза т. **Блюхера В. К.**, начальника Генерального штаба РККА командарма 1-го ранга т. **Шапошникова Б. М.**, командующего войсками Белорусского военного округа командарма 1-го ранга т. **Белова И. П.**, командующего войсками Ленинградского военного округа командарма 2-го ранга т. **Дыбенко П. Е.**, командующего войсками Северо-Кавказского военного округа командарма 2-го ранга т. **Каширина Н. Д.** и командира 6 кавалерийского казачьего корпуса им. тов. Сталина комдива т. **Горячева Е. И.** в закрытом судебном заседании рассмотрело в порядке, установленном законом от 1 декабря 1934 года, дело **Тухачевского М. Н., Якира И. Э., Уборевича И. П., Корка А. И., Эйдемана Р. П., Фельдмана Б. М., Примакова В. М.** и **Путны В. К.**, по обвинению в преступлениях, предусмотренных ст.ст. 58-1б, 58-8 и 58-11 УК РСФСР.

По оглашении обвинительного заключения на вопрос председательствующего тов. **Ульриха**, признают ли подсудимые себя виновными в пред'явленных им обвинениях, все подсудимые признали себя в указанных выше преступлениях виновными полностью.

Судом установлено, что указанные выше обвиняемые, находясь на службе у военной разведки одного из иностранных государств, ведущего недружелюбную политику в отношении СССР, систематически доставляли военным кругам этого государства шпионские сведения, совершали вредительские акты в целях подрыва мощи Рабоче - Крестьянской Красной Армии, подготовляли на случай военного нападения на СССР поражение Красной Армии и имели своей целью содействовать расчленению Советского Союза и восстановлению в СССР власти помещиков и капиталистов.

Специальное судебное присутствие Верховного Суда Союза ССР всех подсудимых — **Тухачевского М. Н., Якира И. Э., Уборевича И. П., Корка А. И., Эйдемана Р. П., Фельдмана Б. М., Примакова В. М.** и **Путну В. К.** признало виновными в нарушении воинского долга (присяги), измене Рабоче - Крестьянской Армии, измене родине и постановило: всех подсудимых лишить воинских званий, подсудимого Тухачевского — звания маршала Советского Союза и приговорить всех к высшей мере уголовного наказания—расстрелу.

Уралзолото восстанавливает выведенные вредителями из строя шахты

МОСКВА, 10. (ГТА). Ликвидируя последствия вредительства, трест Уралзолото восстанавливает ряд затопленных шахт для добычи золотосодержащих кварцевых руд. Эти шахты были затоплены орудовавшими в тресте вредителями под тем предлогом, что кварцевые руды будто бы бедны по содержанию золота. Между тем, взятые после откачки воды из шахт пробы показали, что руды промышленного значения.

В настоящее время на Богомоловском руднике Уралзолото закончены откачка воды и перекрепление капитальной шахты, начата добыча руды, которая отправляется на Красноуральский медеплавильный завод для извлечения золота.

В конце мая вступила в эксплоатацию восстановленная капитальная шахта на Осиновском руднике. Руда также будет доставляться на Кировоградский медеплавильный завод для извлечения золота.

По Советскому Союзу

К 125-летию со дня рождения И. А. Гончарова

ЛЕНИНГРАД, 11. (ГТА). 18 июня исполняется 125 лет со дня рождения классика русской литературы, автора замечательного романа «Обломов»— И. А. Гончарова.

Академия наук СССР выпускает специальный сборник, посвященный великому писателю. Среди других материалов в сборнике публикуется большая докладная записка И. А. Гончарова. Она найдена в фондах Санкт-Петербургского цензурного комитета. Записка была адресована министру внутренних дел Валуеву в ноябре 1862 года. Гончаров предлагал в ней придать издававшейся в Петербурге правительственной газете «Северная почта», главным редактором которой он был сам, более либеральный характер.

«Некоторым официальным и неофициальным газетам («Северной пчеле», под редакцией Греча и Булгарина, прежнему «Инвалиду»), — говорится в докладной записке, — ставили в упрек два рода ошибок, подрывавших доверие к этим газетам:

1) Лесть правительству, похвала его «мудрости», «правосудию» и т. п. И бездоказательную, иногда неприличную и всегда бессильную брань в виде общих мест против неконсервативного начала и даже против личностей его представляющих... Излишек ревности писателей простирался до фабрикации похвал, которые приписывались иностранцам или будто бы извлекались из присланных по почте писем и т. п. Все знали и смеялись над этим.

Второй род ошибок — это тщательное, но для всех очевидное, вызывающее улыбку, умалчивание событий, часто совершавшихся у всех на глазах, и умышленное искажение фактов...»

«Не только успех газеты, — продолжает в своей докладной записке И. А. Гончаров, — но и приобретение уважения публики вообще к деятельности министерства внутренних дел, смею думать, много будет зависеть от той степени гласности, какая будет допущена в публичном заявлении о многих делах и событиях, которые хранились под печатью молчания, о совершившихся и грядущих реформах».

Резолюция царского министра на докладной записке гласит, что «публичность для газеты правительственной есть средство, но не всегда обязанность... требования по сему предмету преувеличены».

Украинский Артек

ОДЕССА, 10. (ГТА). На берегу Черного моря, в живописной местности, расположились красивые белые здания Украинского Артека — санатория пионерского актива.

6 июня Украинский Артек открыл свой первый летний сезон. Из Киева, Харькова, Днепропетровска, Винницы, сельских районов Украины сюда приехали отдыхать 184 лучших пионера-активиста.

В лагере ребята получат хорошее лечение. Здесь оборудованы прекрасная водолечебница и кабинет электролечения.

Научный труд о племени нумицу

ЛЕНИНГРАД, 11. (ГТА). В Институте языка и мышления Академии наук СССР состоялась недавно публичная защита диссертации на тему — «Обычаи и фольклор племени нумицу». Диссертацию на соискание ученой степени кандидата наук защищал аспирант Академии Арчибальд Финней.

30-летний А. Финней принадлежит сам к племени нумицу — одному из малоизученных и малочисленных северо - американских индейских племен. Около 7 лет назад он приехал в Ленинград и был зачислен аспирантом Академии наук. Три года он работал научным сотрудником в Институте антропологии, этнографии и археологии и около 4 лет — в Институте языка и мышления.

На-днях Финней с советским дипломом кандидата наук выехал на родину — в Северную Америку. Покидая Советский Союз, Финней прислал со станции Негорелое в Институт антропологии письмо, в котором выражает благодарность Академии наук и Советской Стране за полученное им высшее образование. Через некоторое время он предполагает вернуться в Ленинград для соискания ученой степени доктора.

Под'ем затонувшего судна „Политотделец"

ЛЕНИНГРАД, 10. (ГТА). Возвратился начальник сектора судостроения Гидрографического управления Главсевморпути т. Пестов, ездивший на остров Колгуев для ознакомления с состоянием судна «Политотделец», потерпевшего 2 февраля аварию в Баренцовом море.

— Судно продолжает лежать на борту, недалеко от берега, — сообщил т. Пестов. — Особых повреждений у «Политотдельца» нет. Имеется полная возможность его снять. Сейчас проводятся подготовительные мероприятия, чтобы спасательная партия Экспедиции подводных работ особого назначения могла подойти к судну.

Части команды «Политотдельца», оставшейся после аварии охранять судно, доставлено продовольствие.

Новый остров на Каспийском море

МОСКВА, (ГТА). В начале 1937 года управление Каспийского пароходства стало получать от капитанов судов сообщения о том, что на линии Баку—Красноводск ими замечен неизвестный остров, которого раньше здесь не было. Остров находится в 42 милях от восточного берега Каспийского моря.

Обследование, произведенное гидрографической экспедицией Каспийской военной флотилии, показало, что новый остров — вулканического происхождения. Он имеет в длину около 35 метров, в ширину — около 25 метров.

Футбольная команда республики басков приезжает в СССР

БЕСЕДА С ПРЕДСЕДАТЕЛЕМ ВСЕСОЮЗНОГО КОМИТЕТА ПО ДЕЛАМ ФИЗКУЛЬТУРЫ И СПОРТА ПРИ СНК СССР ТОВ. И. И. ХАРЧЕНКО

МОСКВА, 10. (ГТА). Сейчас в Европе успешно выступает сборная футбольная команда героической страны басков. Почти все игроки команды басков — бойцы республиканской армии. Весь сбор от их выступлений идет в пользу комитета помощи Бильбао.

Всесоюзный комитет по делам физкультуры и спорта решил пригласить баскских футболистов в СССР. В составе команды, выразившей свое согласие приехать в СССР и встретиться с нашими футболистами, — игроки Бильбао и футбольного клуба «Мадрид». Большинство баскских футболистов неоднократно входило в состав национальной сборной команды Испании и принимало участие в серьезнейших международных встречах. Им приходилось встречаться с лучшими футбольными клубами Европы и Америки.

Вратарь Бласко, защитник Аэдо, капитан команды Регейро, нападающий Лангара, футболисты Горостиза и Силяурэн принадлежат к первоклассным мастерам футбола. У них большой опыт и высокая техника.

У футболистов парижского клуба «Ресинг», которым в 1936 году советские футболисты проиграли матч со счетом 1:2, баски выиграли две встречи с хорошим счетом. Они также ушли победителями с поля после игры с чемпионом Франции 1937 года — командой клуба «Олимпик Марсель». Эту встречу они выиграли со счетом 5:2.

Приезд в СССР футбольной команды басков является событием большого спортивного значения. По полученным нами сведениям, баскские футболисты должны прибыть в Советский Союз в ближайшие дни.

Рекорд кузнеца Повеликина

ГОРЬКИЙ, 10. (ГТА). Вчера, в последний день стахановской декады, проводимой на автозаводе им. Молотова, кузнец тов. Повеликин перекрыл мировой рекорд по штамповке коленчатого вала для грузовых машин, установленный орденоносцем Фаустовым. Тов. Повеликин отштамповал 2.044 коленчатых вала за смену, при норме 1.300. Рекорд тов. Фаустова был 2.011 валов.

Строительство детских садов

МОСКВА, 10. (ГТА). В этом году к 1 июля должны быть построены 233 детских сада, сооружение которых началось еще в 1936 году.

По сведениям Наркомпроса пока выстроено только 42 детских сада. В 56 детсадах строительные работы выполнены лишь на 70—90 проц.

В наихудшем положении — стройки в Горьком, Тюмени, Хабаровске, Владивостоке, Александрове и Шуе (Ивановская область), Бузулуке (Оренбургская область).

Серьезное положение создалось также со строительством детских садов, предусмотренным на 1937 год. К 1 октября по плану должен быть готов 101 детский сад. Но, по самым оптимистическим предположениям, в ближайшие месяцы закончится строительством не больше 4—5 детских садов.

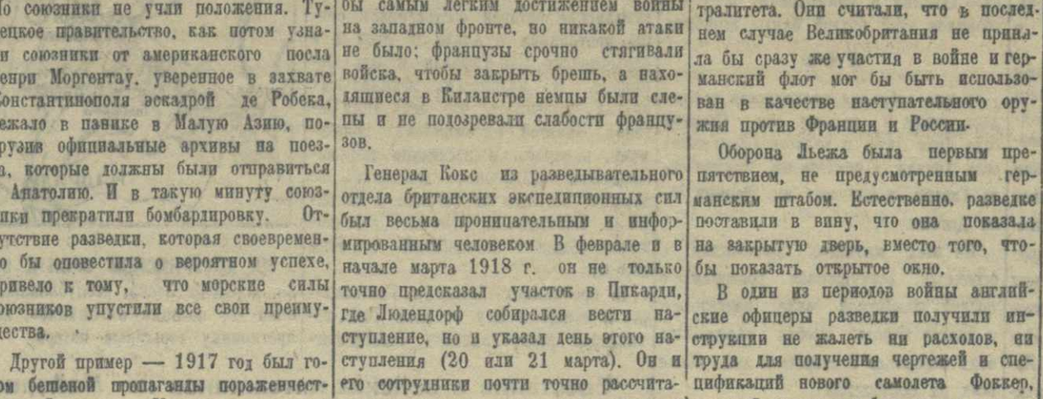

Комсомольск-на-Амуре. На земле, отвоеванной от тайги, выросли нарядные коттэджи, школы, клубы, детские ясли. (Фото Р. Альперта).

ТВОРЧЕСКИЕ ОТЧЕТЫ ЮНЫХ МУЗЫКАНТОВ

Участники всегрузинского смотра музыкально-одаренной молодежи (слева направо): Отар Кашия, 12 лет, пианист (Кутаиси), Бубули Аслан-заде, 9 лет, пианистка (Батуми), Иван Гогинашвили, пианист (Тбилиси), Роберт Шахсуваров (муз. техникум, Тбилиси), Светлана Громова, пение (Тбилиси), Юстя Андрющенко 13 лет, виолончелист (Кутаиси). (Фото Р. Акопова).

С 12 июня Управление по делам искусств при СНК Грузинской ССР проводит творческие вечера юных дарований. Счастливая детвора счастливой Советской Страны продемонстрирует искусство советского исполнительства. Эти вечера выявят достижения советской педагогической системы музыкального воспитания, дальнейший путь роста нашего искусства.

Эти вечера представляют собой творческие отчеты, творческую конференцию музыкальной детворы, художественная успеваемость которой подвергнется общественной, коллективной проверке трудящихся столицы советской Грузии.

Советская музыкальная культура одержала блестящие победы на международных конкурсах (Вена, Варшава, Брюссель), продемонстрировав необычайно высокий уровень советской музыкальной культуры и принципиальное превосходство советской музыки над искусством буржуазного Запада. Советские музыканты заняли первые места на этих конкурсах.

Ни в одной стране, ни в одном государстве дело выращивания молодежи и приобщения масс к музыкальной культуре не поставлено и не может быть поставлено так широко, как в стране победившего социализма. В фашистских странах музыка, как и вся художественная культура, чахнет. Лучшие исполнители влачат жалкое существование.

Победа советской музыки на конкурсах — это наглядная демонстрация превосходства тех жизненных и

Мери Гуджеджиани (1-й музык. техникум, Тбилиси). (Фото Р. Акопова).

творческих условий, которые создала партия и советская власть работникам творческого труда.

Наши музыканты не только освобождены от платы за правоучение, но и получают государственную стипендию, обеспечиваются жилищами, инструментами, нотами и т. д.

Советская музыкальная школа принципиально отвергает практику преждевременной профессионализации, в результате которой получаются ограниченные вундеркинды.

Методические планы наших музыкальных школ включают дисциплины общеобразовательного порядка. Юный музыкант знакомится, кроме своей специальности, также с литературой, с искусством, с историей нашей партии. Он приобщается к той культуре, которая необходима для понимания процессов создания нового социалистического общества.

Мастер советского искусства является гражданином Советской Страны, беспредельно любящим свою родину. Этот советский патриотизм вдохновляет нашу музыкальную молодежь. Поэтому вполне естественно, что, выступая на международных конкурсах, советские музыканты прежде всего добивались успеха и славы Советского Союза.

Декады национальных искусств, проведенные в Москве, показали, каких вершин достигла музыкальная культура свободных народов свободной страны.

Но развитие советской музыкальной культуры особо ставит вопрос исполнительства. В эту проблему упирается как освоение музыкального наследия, так и пропаганда музыкального творчества.

Советский исполнитель, наряду с техническим совершенством, преследует задачу — полнее передать замысел композитора, глубже раскрыть внутреннее содержание произведения и, трактуя его, установить свое отношение к нему.

В советской Грузии за последние годы музыкальная культура достигла значительных успехов. Декада грузинского искусства в Москве выявила колоссальные возможности грузинского музыкального фольклора и показала большую культуру нашего исполнительства.

Основная масса творческих участников декады грузинского искусства в Москве — это бывшие и нынешние питомцы Тбилисской государственной консерватории. Она дала не мало прекрасных артистов грузинского искусства. Класс профессора Миньяра известен по всему Советскому Союзу, как передовая школа виолончели, давшая ряд талантливых мастеров (Рая Гарбузова, юные студенты Чиджавадзе, Барнабишвили и др.). Большим успехом пользуются бывшие ученики профессора Видсаладзе, Шульгиной - Бахуташвили, Вронского, Айсберга, Тулашвили и др.

Наши молодые пианисты — М. Евтишвили, Л. Мазманова, Шамиранашвили, Мачутадзе не раз демонстрировали большие достижения, которых они добились в искусстве пианизма.

В школе одаренной детворы при консерватории имеется не мало ярких талантов (юный скрипач Беридзе), перед которыми открыты блестящие перспективы.

Однако, нужно отметить, что Тбилисская консерватория не использовала все возможности для правильной постановки дела музыкальной учебы. Это сказывается, во-первых, в недостаточной четкости программы и учебных планов, во-вторых — в неорганизованности производственной практики студентов и, в-третьих, — зачастую в неправильном изучении творческой индивидуальности отдельных одаренных учеников.

По Грузии у нас имеется 31 музыкальная школа, 18 музыкальных училищ и 1 музыкальный вуз — консерватория. И все-таки до сих пор мы не сумели привести всю музыкальную сеть в единую систему. Музыкальные школы до сих пор находятся в ведении Наркомпроса, который не руководит ими. Не мало у нас музыкальных школ, которые находятся в скверных помещениях и не имеют достаточного количества инструментов. Об этом в органах Наркомпроса мало кто беспокоится. Недостаточно внимания уделяет Наркомпрос Грузии и правильной постановке массового музыкального образования в общеобразовательных школах. Там, где музыка все же входит в план общеобразовательных школ, преподавание ее в большинстве случаев поручено педагогам-любителям. Есть и такие школы в системе Наркомпроса, где музыка переведена на внешкольно-кружковое положение.

Управлению по делам искусств следует в корне перестроить свою работу по руководству музыкальными учебными заведениями. Нужно признать, что до последнего времени мы очень мало занимались вопросами музыкального образования.

На сегодняшней творческой конференции музыкальной детворы выступят юные пианисты, скрипачи и виолончелисты, а также ряд оркестровых и хоровых ансамблей 200 юных дарований отчитаются перед советской общественностью о проделанной работе.

Партия уделяет исключительное внимание вопросам искусства, в частности — вопросам музыкального образования. Бережно охраняется богатое наследие прошлого, собираются и изучаются образцы советского народного творчества. Создан ряд хоровых коллективов и инструментальных ансамблей.

Находящиеся в системе Управления по делам искусств концертные организации еще недостаточно поняли задачи, стоящие перед искусством исполнительства. В погоне за прибылями, эти организации упускают из виду то обстоятельство, что зрелого мастерства советский исполнитель достигает на производственной практике, т.-е. в открытых выступлениях на наших эстрадах. Неразборчивое отношение концертных организаций к репертуару и отдельным номерам эстрады, отсутствие художественной работы с кадрами исполнителей - эстрадников должны быть в корне ликвидированы. Советская концертная организация должна преследовать задачу еще большего повышения исполнительской культуры наших артистов эстрады. В свою очередь Управление по делам искусств должно внедрить такую практику в деятельность концертных организаций.

Мы располагаем всеми возможностями для успешного разрешения этих задач.

«СССР, — писала «Правда», — становится самым музыкальным государством мира. Мы богаче всех талантами в музыкой. Значит, у нас должна быть лучшая в мире система массового музыкального образования и воспитания, лучшие в мире консерватории и музыкальные училища».

А. ДУДУЧАВА.

Сегодня начинается смотр музыкально-одаренной молодежи

Организационная комиссия Управления по делам искусств при СНК Грузинской ССР выработала программу выступлений исполнителей—участников всегрузинского смотра музыкально - одаренной молодежи.

Смотр продлится с 12 по 15 июня.

12 июня в зале Госконсерватории состоится торжественное открытие смотра. Со вступительным словом о значении и задачах смотра выступит зам. начальника Управления по делам искусств при СНК Грузинской ССР тов. А. Дудучава.

В первый день смотра выступят: учащиеся первого и второго музыкальных училищ Тбилиси, музыкального рабфака, духовой оркестр 4-го музыкального училища и струнный оркестр 11-ой железнодорожной школы, а также абхазский детский хор (Сухуми).

13 июня состоится смотр учащихся 3-го и 4-го музыкальных училищ, детского квартета, хора 11-ой железнодорожной школы и молодых дарований Сухуми и Сталинири.

14 июня утром выступят учащиеся тбилисских музыкальных школ и музыкальной студии, восточный оркестр 5-ой школы и учащиеся общеобразовательных школ Тбилиси; от районов — молодежь из Кутаиси, Телави, Хашури и Джугели. Вечером: группа одаренных детей Тбилисской консерватории и об'единенный хор 6-й и 7-й тбилисских музыкальных школ.

15 июня — заключительный торжественный вечер, раздача премий и наград, а также концерт, в котором примут участие исполнители, получившие премии.

РАЗВЕДКА И КОНТРРАЗВЕДКА*)

Калибр, нарезка, порох, вес снаряда, заряд, угол возвышения — все данные, представляющие интерес для артиллеристов, были представлены добровольцами разведывательному отделу в Шантильи. Затем эти сведения отправили французским экспертам по артиллерии. Французские, британские и американские фирмы могли воссоздать это чудовище. Но зачем? Немецкая пушка сильно поколебала моральное состояние французского гражданского населения, и это — единственный эффект, которого немцы добились «Большой Бертой». Эта пушка поразила французов на один день. Разведка, добыв все данные этого орудия, снова доказала свою энергию и деятельность.

Когда говорят о мировой войне, то всегда вспоминают два примера отсутствия или провала военной разведки.

Первый — мощный англо - французский Средиземноморский флот под командованием британского адмирала де Робек бомбардировал укрепления Дарданелл. Сверхдредноут «Королева Елизавета» стрелял по полуострову, выпуская 15-дюймовые снаряды по фортам, по кораблям, которые перевозили войска в Мраморном море, и по сухопутным коммуникационным линиям. Действие этих снарядов было так разрушительно, что вся энергия немцев не могла поддержать мужества турок. Возможно, что еще один залп, и драгоценный пролив был бы открыт. Это обеспечило бы свободный проход в Черное море и проезд по незамерзающим морям в Россию, свободный подвоз боеприпасов, снаряжения и санитарного имущества и вывоз столь нужного хлеба из житницы Европы. Это предохранило бы также от галлиполийской резни и сохранило бы жизнь нескольким тысячам человек с обеих сторон в Месопотамии и Палестине и, по крайней мере, миллиону человек на русском и румынском фронтах, где из-за недостатка оружия сражения после 1915 г. были простым избиением. Но союзники не учли положения. Турецкое правительство, как потом узнали союзники от американского посла Генри Моргентау, уверенное в захвате Константинополя эскадрой де Робека, бежало в панике в Малую Азию, погрузив официальные архивы на поезда, которые должны были отправиться в Анатолию. И в такую минуту союзники прекратили бомбардировку. Отсутствие разведки, которая своевременно бы оповестила о вероятном успехе, привело к тому, что морские силы союзников упустили все свои преимущества.

Другой пример — 1917 год был годом бешеной пропаганды пораженчества во Франции. Моральное состояние войск страны, уставшей от войны, было очень подавленным. Боеспособность армии, которая год назад удерживала Верден под ураганным огнем противника, сильно пошатнулась. Несколько частей подняли мятеж, не желая итти на опасный сектор. Они повернули и отправились обратно по той же дороге, по которой пришли, а те части, которые они должны были сменить, не могли быть отправлены вторично на фронт. Итак, в течение целого дня чрезвычайно важный сектор фронта удерживала горсточка артиллеристов и саперов. Однако германская разведка не имела в этом секторе разведчиков, которые знали бы обо всем происходившем и своевременно осведомили бы германское командование. Решительная атака в этот день явилась бы самым легким достижением войны на западном фронте, но никакой атаки не было: французы срочно стягивали войска, чтобы закрыть брешь, а находящиеся в Киланстре немцы были слепы и не подозревали слабости французов.

Генерал Кокс из разведывательного отдела британских экспедиционных сил был весьма проницательным и информированным человеком. В феврале и в начале марта 1918 г. он не только точно предсказал участок в Пикарди, где Людендорф собирался вести наступление, но и указал день этого наступления (20 или 21 марта). Он и его сотрудники почти точно рассчитали численность сил, посылавшихся Люденлорфом и фон Гутьер против 17 дивизий Гауфа по фронту, протяжением свыше 64 км. Они сообщили, что из 60 немецких дивизий, которые будут наступать на этом фронте, 23 дивизии будут наступать непосредственно на Сен-Кантэн, где у Гауфа было всего лишь 4 дивизии. Однако, несмотря на столь определенное предупреждение, подкрепление не было послано. На рассвете 21 марта из тумана показались атакующие германские войска, а подкрепление пришло только 24-го, и то незначительное: оно состояло всего лишь из трех дивизий. По сравнению с этим грубым промахом, немногочисленные проступки разведки теряют всякое значение.

Мобилизация во Франции в первые три недели войны была очень плохо организована. По мнению некоторых немецких командиров, можно было использовать это обстоятельство и избежать нарушения бельгийского нейтралитета. Они считали, что в последнем случае Великобритания не приняла бы сразу же участия в войне и германский флот мог бы быть использован в качестве наступательного оружия против Франции и России.

Оборона Льежа была первым препятствием, не предусмотренным германским штабом. Естественно, разведке поставили в вину, что она показала на закрытую дверь, вместо того, чтобы показать открытое окно.

В один из периодов войны английские офицеры разведки получили инструкции не жалеть ни расходов, ни труда для получения чертежей и спецификаций нового самолета Фоккер, который только-что был принят на вооружение германских воздушных сил. Одного недовольного немецкого унтер-офицера, который уже прежде поддерживал связь с одним британским агентом в Бельгии, удалось убедить в том, чтобы он перелетел на своем Фоккере и приземлился в тылу британского фронта. Унтер-офицер с радостью принял задаток в сумме десяти фунтов и получил еще 50 фунтов после благополучной доставки самолета. Несомненно, самым сильным мотивом, выдвинутым британским агентом при уговоре унтер-офицера, было заявление о том, что лично для агента война будет благополучно закончена.

Многие дезертиры пытались обеспечить себе хороший прием, доставляя более или менее интересные сведения о планах своих командиров.

В 1917 г. несколько эльзасцев дезертировали и перешли к французам, предупреждая их о готовящейся атаке, в которой, по их расчетам, им не пришлось бы принимать участие. Офицеры разведки занялись этими людьми, так как трехлетняя борьба отнюдь не говорила о честности эльзасцев. Не хочет ли германское командование внушить французам мысль о готовящейся атаке? — думали французы. Но на этот раз разведка действовала слишком медленно. Предсказанная атака началась точно в указанное время, и французские солдаты, которые, по всей вероятности, верили сведениям эльзасцев, были жестоко разбиты, вместо того, чтобы отразить атаку, если бы подобное предупреждение было надлежащим образом использовано для подготовки.

За несколько лет до мировой войны «Берлинское страховое общество Виктория» имело «особое отделение» в Париже, при чем все служащие и агенты были прусскими офицерами запаса. Каждые шесть месяцев все служащие сменялись и возвращались в Берлин, но до возвращения каждый из них обязательно ездил на экскурсию по восточным департаментам республики. Все специалисты по страхованию проходили подготовку для работы в военной разведке. Война началась, а они уже были готовы.

Возможно, что сейчас настало время обвинять разведку и сказать, что немецкие генералы ринулись вперед потому, что слишком хорошо знали дорогу. Несколько лет тому назад один полковник читал лекции во Французской академии генерального штаба. Лекции привлекли внимание специалистов, так как лектор умело осмеивал немцев за их тактику в 1870 г. Позже этот лектор—Фердинанд Фош—показал себя мастером маневра, поэтому мы с большей уверенностью можем осуждать прусские методы ведения войны.

Но самое абсурдное и бессмысленное в немецкой армии—это конфликты между военной и морской разведывательными службами. Каждая из них получала значительные суммы (не менее двенадцати миллионов марок), тем не менее, каждая завидовала месту другой в секретном бюджете. Какого рода трения происходили до августа 1914 года, — неизвестно, но когда наступил кризис, оба отдела разведки были как бы в состоянии «гражданской войны», соперничали друг с другом и относились один к другому с большей враждебностью, чем к противнику. Все сведения агентов военной разведки считались противоречивыми и не имеющими никакой ценности. Так утверждали офицеры морской разведки, но если в руки военных разведчиков попадали сведения морской разведки, они еще с большим остервенением поливали их грязью. Агенты и другие сотрудники, а также и разведка союзников использовали этот конфликт в своих интересах: первые грабили казну, а другие доставали нужные им сведения. В противоположность этому в период войны разведки союзников сотрудничали дружно, что не всегда можно было отметить в отношениях гражданских или военных властей этих держав.

В коллектив профессионалов секретной службы вливалось множество добровольцев, что свидетельствует о том, что новичков принимали хорошо. Организация превосходной артиллерийской разведки—весьма важный вклад французов в общее дело. Цель этой организации — получение всех сведений, имевших отношение к артиллерии противника, при чем было использовано даже гражданское население, как мужчины, так и женщины, которые, благодаря длительному пребыванию вблизи фронта, научились по звуку определять немецкие батареи. Незадолго до заключения мира каждая из крупных союзных держав приступила к организации специальной артиллерийской разведывательной службы по образцу французской армии.

*) Продолжение. См. «З. В.» от 11 июня.

НА ТАБАЧНЫХ ПЛАНТАЦИЯХ

ОТ НАШЕГО КОРРЕСПОНДЕНТА

Установленный правительством срок посадки в Абхазии 11.400 га табака истек 1 июня. Однако, к этому сроку план был выполнен только в Сухумском и Гагринском районах. Остальные районы — Гальский, Гудаутский и Очемчирский не закончили посадку еще и 5 числа.

Упустив наиболее благоприятные сроки посадки, местные организации должны были восполнить этот пробел усиленным уходом за плантациями. Но и прополка протекает также медленно, как и посадка.

Плантации сильно заросли сорняком, но все же многие колхозы до сих пор еще не приступали к первой полке. Календарные сроки как первой, так и второй обработки не выдержаны во всех районах. К 5 июня первая полка проведена в колхозах на площади 1467 га, что составляет только 28 проц. календарного плана. Особенно отстает Гудаутский район, где прополото лишь 230 гектаров. В Гудаутском, Очемчирском и Гальском районах вторая полка еще вовсе не начата.

Такое положение, казалось бы, должно было вызвать чувство тревоги у районных руководителей, но они продолжают затягивать работы, приводя различные оправдания вроде ссылок на плохую погоду.

Неубедительность этих ссылок видна из того, что в Очемчирском и Гальском районах многие колхозы, плантации которых сильно заросли сорняком, не начинали полку, хотя последние две декады стоит солнечная погода.

Слабо также организована в районах Абхазии борьба с сельскохозяйственными вредителями. Табачные плантации, особенно участки, где посажены сигарные табаки, в колхозах им. Ворошилова, «Глехис-хма», им. Ленина и «Цители дроша» Гальского района сильно заражены медведкой, совкой и рябухой. На отдельных зараженных плантациях выпад растений доходит до 20—40 проц. Но несмотря на наличие достаточного количества ядов, работа по лечению зараженных участков проходит слабо, хотя налицо серьезная опасность дальнейшего распространения вредителей и на другие плантации.

Плохо организована также работа по посадке табака на тех плантациях, где имеется выпад, а ведь это создает угрозу снижения фактической площади.

Насколько сильно пустила корни беспечность в некоторых колхозах видно из того, что в колхозе «III Интернационал» Гагринского района на площади, где растут сигарные табаки, пасется скот. Районный земельный отдел хорошо осведомлен о потравах, но никаких мер против них не принимает. В этом же колхозе Абхазская зональная табачная станция имеет опорный пункт на участке размером в 2 га. На этом «опытном» участке также бродит скот и не проведена даже первая полка.

Новые посевы сигарных табаков размещены в колхозах Гальского района. В связи с этим в колхозах «Глехис-хма», «III Интернационал», им. Сталина и «Цители дроша» должны быть выстроены огневые сушильни. Кредиты на это строительство получены полностью, также как и необходимые строительные материалы. Но ни в одном колхозе до сих пор строительство не начато. Больше того, — еще не утверждены проекты и сметы, которые застряли в канцеляриях. Недопустимо медленно идет подвозка к строительным площадкам полученного кровельного полосового и углового железа, толя и лесоматериалов. Медленно подвозится также местный стройматериал. Автотранспорт, выделенный для этого, систематически простаивает. В колхозе им Сталина, например, 5 июня простояли целый день два трехтонных грузовика. В колхозе «III Интернационал» 7 июня простояли три трехтонные машины.

В колхозе им. Сталина нужно еще заготовить 36 столбов, подвезти 30 тысяч штук кирпича, 4 тонны извести, 20 кубометров песка. Здесь постройка была начата, но вся работа пропала даром потому, что было решено строить сушильню на другом месте. В колхозе «III Интернационал» к стройплощадке еще не подвезено 44 кубометра песка, 27 кубометров бутового камня, известь и глина.

Техник Шестаков, которому поручена эта работа, почти никогда не бывает на строительстве, заставляет колхозников производить ненужную работу. Не обеспечивает руководства строительством и старший инженер Соловьев, которого вообще нельзя нигде найти. Он не связан со строительством на местах, не принимает мер к окончанию работ к сроку. В стороне от строительства чувствует себя также Гальский райисполком.

Все это может привести к тому, что план окажется под угрозой. Поэтому необходимо как можно быстрее сделать все для того, чтобы работы на плантациях и строительство сушилен были проведены в срок.

К. ВЛАДИМИРОВ.

ОТЧЕТЫ И ВЫБОРЫ ПРОФОРГАНОВ

БОЛЬШЕВИСТСКОЙ КРИТИКОЙ ВСКРОЕМ НЕДОСТАТКИ ПРОФОРГАНИЗАЦИЙ! ВЫДВИНЕМ В ПРОФОРГАНЫ САМЫХ ПРЕДАННЫХ И ДОСТОЙНЫХ!

О профсоюзной работе в лесной промышленности

Лесная промышленность имеет целый ряд особенностей, требующих серьезного внимания партийных и профсоюзных организаций, работающих на лесных предприятиях. Очень слабая прослойка коммунистов среди рабочих лесных предприятий, сезонный характер работы в ряде отраслей лесной промышленности (например, при сплаве леса), оторванность предприятий от культурных центров, затруднения с транспортом и пр.—все это усиливает роль и ответственность профсоюза рабочих леса и сплава.

Рабочие лесных предприятий разбросаны, руководители профорганизаций редко бывают среди них.

Особое значение в этих условиях приобретает регулярная отчетность руководящих органов профсоюза леса и сплава перед массами, информация членов профсоюза об их работе. Между тем, со времени организации в 1933 г. нового профсоюза рабочих леса и сплава, состоялось всего два заседания пленума республиканского комитета, при чем в 1935 году пленум не созывался ни разу.

На пленумах и на заседаниях президиума обсуждались лишь отдельные вопросы профсоюзной работы. За весь этот период республиканский комитет профсоюза рабочих леса и сплава ни разу не поставил отчета о своей работе.

Этим, несомненно, и следует об'яснить те грубейшие нарушения профсоюзной демократии, которые имели место в деятельности республиканского комитета рабочих леса и сплава. Так, например, на первом пленуме было избрано 7 членов президиума комитета, на втором пленуме вместо выбывших членов пленума было кооптировано 8 человек, а через два года вывели 9 человек и вновь добавили трех. В результате состав пленума обновился более чем наполовину, и это все без участия массы, без соблюдения профсоюзной демократии.

В настоящий момент весь состав руководства союза с т. Шахдинаровым во главе назначен без с'езда, с оформлением лишь на заседании президиума. Старое руководство (б. председатель Бегнашвили) было снято за провал работы и разбазаривание профсоюзных средств.

По примеру верхушки, практика кооптации и назначенства широко практиковалась и в низовых организациях профсоюза рабочих леса и сплава (Тбилиси, Алигени, Хашури, Хета, Марелиси и др.).

Такая «система» создавала благоприятную почву для безответственности и злоупотреблений.

Только за последние полтора года привлечены к ответственности за растраты и хищения 6 председателей рабочкомов (Кутаиси, Абастумани, Багдади и др.). В целом ряде случаев председателей рабочкомов приходилось переизбирать вновь за слабую постановку профсоюзной работы. Большинство руководителей низовых организаций профсоюза рабочих леса и сплава, будучи назначены сверху и мало чувствуя поэтому ответственность перед массами, не проявляет должной заботы и внимания к запросам членов союза, не прислушивается к предложениям рабочих и служащих. Возьмем к примеру работу по ликвидации неграмотности и малограмотности.

Союз рабочих леса и сплава приходит к предстоящим новым выборам профорганов, имея в своих рядах более 100 человек совершенно неграмотных. Во многих низовых организациях союза нет даже точного учета неграмотных и малограмотных. Школы ликбеза, там где они открыты, работают нерегулярно, слабо вовлекаются в культработу инженерно - технические работники.

Большое значение в условиях лесного производства имеет работа общественных инспекторов по охране труда. Между тем, во многих местах (Джалабети, Кутаиси, Чхалта и др.) работа общественных инспекторов не дает ощутительных результатов.

Слабо осваиваются лесными предприятиями средства на охрану труда и технику безопасности. Разве может быть терпимо такое положение, когда по шести леспромхозам и лесокомбинатам, из 18 с половиной тысяч рублей, выделенных для проведения мероприятий по охране труда, было освоено всего 6.900 руб., при чем Тбилисский и Хашурский леспромхозы не израсходовали ни одной копейки?

Характерно в связи с этим отметить, что ассигнованные на культработу средства были в 1936 году освоены всего на 65 проц., особый фонд на ликвидацию неграмотности на 45,7 проц.

Предстоящие отчеты и выборы профорганов должны вызвать решительное улучшение постановки работы в области охраны труда и обеспечения техники безопасности в лесном производстве. Должны быть при этом полностью осуществлены контрольные функции профсоюзов. Нельзя впредь допускать, чтобы выборы общественных инспекторов труда проводились заочно (Н.-Сванетия, Джалабети), нельзя больше терпеть формальное назначение общественных инспекторов, когда многие из последних не знали даже, что на них возложена эта работа.

Весьма слабое внимание уделялось профсоюзом рабочих леса и сплава вопросам обеспечения своевременной выплаты рабочим зарплаты, созданию условий для повышения производительности труда.

Руководители профорганизаций все еще не знают своих лучших производственников, слабо организуют передачу положительного опыта передовых стахановцев отстающим предприятиям.

Отчеты низовых организаций союза рабочих леса и сплава, новые выборы профорганов должны выдвинуть новые кадры профактива, преданные партии Ленина—Сталина, пользующиеся доверием масс, умеющие успешно справляться с поставленными перед профсоюзами новыми политическими задачами.

Р. ИВАНОВ.

Решения VI пленума ВЦСПС довести до каждого рабочего

К отчетно - выборной кампании профорганов завком машиностроительного завода им. 26 приходит с неудовлетворительными показателями работы. Одна из причин этого в том, что на заводе грубо нарушалась профсоюзная демократия. Почти 1½ года председателем завкома был тов. Данэлян, никогда не избиравшийся на общезаводском собрании членов профсоюза.

В модельном цехе завода бессменно, в продолжение 8 лет, профоргом является тов. Инасаридзе, за этот большой период времени отчитавшийся лишь два раза.

Модельщики слабо знакомы с решениями VI пленума ВЦСПС.

На заводе 18 рабочих азбучно неграмотны. Завкому об этом известно, и хотя многие из этих рабочих пришли на завод несколько лет назад, они до сих пор не вовлечены в кружки по ликвидации неграмотности.

Б. М.

Фабком, оторванный от масс

Пять лет тому назад, в 1932 году рабочие и служащие шелкоткацкой фабрики им. С. Кудрявцева избрали 16 человек в состав фабричного комитета. После этого фабком не переизбирался.

Установить точно, кто был избран в фабком, нельзя по той простой причине, что в запущенном профсоюзном хозяйстве фабкома вскоре после выборов был утерян протокол собрания, на котором происходили выборы.

Не избирали рабочие и работницы шелкоткацкой фабрики в председателя своего фабкома тов. Енукидзе, которая была кооптирована. Так была нарушена профсоюзная демократия.

На протяжении пяти лет ни председатель фабкома, и никто из состава пленума не отчитался перед рабочим коллективом шелкоткацкой фабрики о своей работе.

Отчетность фабкома перед членами союза фактически была ликвидирована. Общие собрания членов союза и заседания пленумов фабкома носили по преимуществу не деловой, а формальный характер. Это продолжается и теперь. Недавно был созван пленум фабкома и лишь накануне тов. Кобахидзе был предупрежден о том, что он должен делать доклад о соцсоревновании и стахановском движении. О порядке дня пленума заблаговременно не были извещены и остальные члены пленума.

Ни докладчик, ни присутствовавшие на собрании не были подготовлены к пленуму.

Доклатчика выслушали, но никто не выступил в прениях.

Был задан докладчику лишь один вопрос—сколько стахановцев на фабрике, но и на этот вопрос докладчик не смог ответить.

Пленум был созван в дни, когда рабочие всех фабрик и заводов нашей страны обсуждают план третьей пятилетки.

Когда один из присутствовавших попытался напомнить об обсуждении плана третьей пятилетки, то председательствующий «раз'яснил»: «Это мы поставим в текущих вопросах».

Весь коллектив шелкоткацкой фабрики, вырастивший и воспитавший орденоносца-стахановку Кето Чумбуридзе и десятки других стахановок, остро интересуется жизнью страны, стремится повысить свой идейно-политический уровень, быть в курсе всех событий нашей родины.

Но фабком и профорги мало помогают им в этом.

Во дворе фабрики висит витрина для газетных вырезок, но.... она пуста.

В профполитшколы вовлечено только 278 рабочих. Формально-бумажное руководство фабкома сказалось и на этом важнейшем участке работы. В кружке профполитшколы красильно-аппретурного цеха часы начала занятий в кружке не согласованы с окончанием работы, работницы не могут посещать кружок в установленные фабкомом часы. Из 23 человек кружок посещают трое.

Внешне как-будто соблюдены правила охраны труда и санитарии. Во всех цехах установлены санитарные ящики, в них должны находиться медикаменты для первой медицинской помощи. Но вместо них, например, в помещении 1 комплекта фабрики, в санитарных ящиках «хранятся» галоши и т. д.

Постановление VI пленума ВЦСПС об организации выборов профсоюзных органов—конкретная программа работы для устранения крупных недочетов в работе профсоюзных организаций.

Выборы закрытым (тайным) голосованием на основе широкой профсоюзной демократии выдвинут в фабричный комитет шелкоткацкой фабрики им. С. Кудрявцева новый актив передовых бойцов за дело социализма.

И. БРОДЗЕЛИ.

В помощь читателю

Что такое тред-юнионизм

Тред-юнион слово английское, означает профсоюз (тред—профессия, юнион — союз). Тред-юнионизм—тип профдвижения, оформившийся в Англии и получивший здесь наиболее полное развитие.

Для тред-юнионизма характерен отказ от классовой борьбы, отказ от борьбы не только с капитализмом, но и с отдельными капиталистами. Стачка, как метод борьбы, по сути дела вождями тред-юнионов отвергается, к ней они прибегают только в крайних случаях и то под давлением масс. Основной метод — это переговоры и полюбовное соглашение с предпринимателем. Принцип классового сотрудничества —руководящий принцип.

Вожди тред - юнионов стремятся держать рабочих в рамках узких цеховых и профессиональных интересов, проповедуют политическую нейтральность масс и отрицают авангардную роль пролетариата и его политической партии, стоят на позициях стихийности рабочего движения.

«Теория преклонения перед стихийностью, — говорит товарищ СТАЛИН, — решительно против революционного характера рабочего движения, она против того, чтобы движение направлялось по линии борьбы против основ капитализма,—она за то, чтобы движение шло исключительно по линии «выполнимых», «приемлемых» для капитализма требований, она всецело за «линию наименьшего сопротивления». Теория стихийности есть идеология тред-юнионизма».

«Теория стихийности, — говорит далее товарищ СТАЛИН, — есть теория преуменьшения роли сознательного элемента в движении, идеология «хвостизма», логическая основа ВСЯКОГО оппортунизма». *).

И не случайно, конечно, тред-юнионистские вожди всегда смыкались с либеральной буржуазией. Проповедуя на словах политическую нейтральность, они по сути дела всегда вели политику буржуазии, подчиняя в конечном счете интересы рабочего движения интересам капитализма.

Ярким представителем тред-юнионизма в советском профдвижении был контрреволюционер Томский. Стремясь замкнуть рабочего в узких рамках профессиональных интересов, он фактически противопоставлял профсоюзы—партии и советскому государству, отвлекая рабочие массы от политических задач, от строительства социализма.

Задача профсоюзов — выкорчевать остатки контрреволюционного тред-юнионизма. Ликвидировав остатки тред-юнионизма, профсоюзы еще более укрепят свои ряды.

*) «Вопросы ленинизма», 10-е изд., стр. 14.

СТАВКА НА ОЧЕРЕДНОСТЬ

Теперешний состав об'единенного заводского комитета Тбилисского треста городских железных дорог избран в сентябре 1936 года. Бывший предзавкома тов. Джиоев отчитывался в работе завкома. Из 19 членов завкома нет ни одного кооптированного. Таким образом, принципы профсоюзной демократии соблюдены.

Но, если заглянуть глубже, то окажется, что работа профсоюзной организации трамвая далеко не на должной высоте.

Профсоюзное хозяйство находится в хаотическом состоянии. Дела валяются неподшитыми, такова же участь протоколов товарищеского суда, разобравшего ряд серьезных дел об авариях и нарушениях трудовой дисциплины.

Председатель завкома тов. Лапанашвили жалуется на то, что у него «отобрали» освобожденного зама. Но это не причина для того, чтобы оправдывать запущенность профсоюзного хозяйства. Товарищ Лапанашвили — выдвиженец - стахановец механического цеха, не имеющий еще опыта профсоюзной работы.

Подготовка к отчетам и выборам профорганизаций в трамвайном тресте, по существу, еще не развернута. Пока что дело ограничилось перепечаткой в многотиражке «Бюгель» инструкции о проведении выборов и узкими совещаниями.

Между тем, следует основательно учесть уроки и ошибки работы завкома.

В 1935 году председателями завкома короткое время работали тт. Бацикадзе и Сараули, появившиеся и ушедшие «тихо», не отчитавшись перед рабочими. В 1936 году были случаи назначенства в профсоюзной организации. Так, например, был назначен профорг мастерских М. Майсурадзе.

Из рук вон плохо скомплектованы и работают профполитшколы. Слабо поставлена массовая политико - воспитательная работа среди рабочих и служащих треста.

В очень плохом состоянии рабочие общежития. Их три: при центральном парке, на Плехановском проспекте — в домах трамвайщев и на Авлабаре, и одно хуже другого. Вина за это ложится в большой степени на завком.

Плохо и нерегулярно созываются общие собрания. По уверению секретаря парткома тов. Мамулайшвили, руководство профорганизации обычно пассивно ожидает, когда партком созовет общее собрание, и является на него в качестве «гостей».

В том, что еще не развернута, по существу, подготовительная работа к отчетам и выборам профсоюзных органов, немалая вина падает на партийный комитет, который делает неправильную ставку на «очередность кампании».

«Сейчас мы заняты проведением отчетов и выборов по комсомолу,—говорит тов. Мамулайшвили. — В наших условиях очень трудно совместить эту работу с подготовкой профсоюзных выборов. Вот, 24 июня кончим выборы по комсомолу, примемся за профсоюзы».

А так как календарным сроком начала отчетов и выборов профсоюзных органов по тресту намечено... 25 июня, то получается, что на подготовку у парткома остается — 24 часа, не более.

Ю. ГЕОРГИЕВ.

МОСКВА

По телефону от нашего корреспондента

15 июня на линии Москва — Волга начнется нормальное судоходство. В 2 часа дня 16 июня из Северного речного порта выйдут в рейсы по каналу Москва — Волга первые суда с пассажирами.

Второй отвал пассажирских теплоходов и катеров назначен на 8 часов вечера этого же дня. Этим начнется нормальное судоходство на канале.

Пассажирский флот, находящийся сейчас в распоряжении управления эксплоатации канала Москва — Волга, составляет пока 7 судов: 4 теплохода — «ИОСИФ СТАЛИН», «МОЛОТОВ», «КАЛИНИН» и «ВОРОШИЛОВ» и три катера «Каманин», «Ляпидевский» и «Леваневский».

Теплоходы предназначены для дальних рейсов Северный порт — Калинин. На каждом теплоходе имеется по 200 спальных мест, имеется ресторан.

Катеры будут поддерживать местное сообщение от Северного порта до Дмитрова и до Икши. Каждый катер имеет 300 мест для сидения.

Так как семи судов недостаточно, решено в первое время перевозить пассажиров только в организованном порядке (через экскурсионное бюро ВЦСПС). Перевозка пассажиров - одиночек начнется не раньше 1 июля.

В Московское бюро путешествий уже поступили заявки на 500.000 человек, желающих совершить поездку по каналу и ознакомиться с этим грандиозным сооружением. Заявки продолжают поступать. Из Ленинграда пришли заявки на 35.000 человек. Получены заявки также из Киева, Харькова, Одессы, Сталинграда и других городов.

Туристско - экскурсионное управление ВЦСПС для обслуживания туристов-одиночек 1 июля открывает продажу индивидуальных путевок на поездку по каналу Москва — Волга.

* * *

Тракторная промышленность освоила производство новых гусеничных тракторов «СТЗ-НАТИ». Мощность этих тракторов — значительно больше обычных колесных тракторов «СТЗ».

Кроме того, новые тракторы обладают значительной скоростью. В этом квартале текущего года 60 новых тракторов «СТЗ-НАТИ» будут отправлены в Грузию.

Наркомзем СССР дал указание о посылке лучших преподавателей тракторных школ в Сталинград и Харьков на специальные курсы для ознакомления с тракторами «СТЗ-НАТИ». Курсы открываются во второй половине июня. Из Грузии должны быть командированы два преподавателя в школу при сталинградском тракторном заводе.

В союзе советских писателей Грузии

Президиум ССП единогласно исключил из рядов союза советских писателей Грузии скрывавшегося под личиной советского писателя, врага грузинского народа Н. Мицишвили.

Президиум исключил также из рядов союза писателей Грузии Бенито Буачидзе, как ярого агента троцкистско-авербаховской контрреволюционной группы, который на протяжении ряда лет замаскированно вел вредительскую работу в области литературы.

Об установлении размера посевных площадей и многолетних насаждений под урожай 1937 года

Постановление Совета Народных Комиссаров Грузинской ССР

В целях установления точных данных о размере посевных площадей и многолетних насаждений под урожай 1937 года, Совет Народных Комиссаров Грузинской ССР, на основании распоряжения Совета Народных Комиссаров Союза ССР от 23 мая 1937 года за № 200-4 и в соответствии с постановлением Совета Народных Комиссаров Союза ССР от 25 мая 1935 года «Об установлении размера посевных площадей под урожай 1935 года», постановляет:

1. Поручить Управлению народнохозяйственного учета Грузинской ССР провести на территории Грузинской ССР учет посевных площадей под урожай 1937 года и многолетних насаждений на весну 1937 года по всем государственным и кооперативным хозяйствам, колхозам, хозяйствам колхозников, единоличников, рабочих и служащих в городах и сельских местностях.

2. Обязать директоров совхозов, руководителей сельскохозяйственных предприятий и других хозяйств, принадлежащих государственным и кооперативным организациям, представить не позднее 5 дней по окончании весеннего сева районному инспектору народнохозяйственного учета заключительный отчет о фактически засеянной весной 1937 года площади яровых и площади озимого клина 1936 года, а также о размерах многолетних насаждений на весну 1937 года.

Обязать директоров совхозов одновременно с вышеуказанными данными представить районному инспектору народнохозяйственного учета сведения о посевах, произведенных на территории совхозов рабочими и служащими последних для индивидуального пользования.

3. Обязать председателей колхозов представить участковому инспектору народнохозяйственного учета заключительный отчет о засеянной весной 1937 года площади яровых и площади озимого клина 1936 года, а также о размерах многолетних насаждений на весну 1937 года не позднее 5 дней по окончании сева.

4. Обязать сельские советы не позднее 5 дней после окончания сева через своих уполномоченных составить списки хозяйств колхозников и единоличников, рабочих, служащих и прочего населения, с указанием засеянной осенью 1936 года и весной 1937 года площади по отдельным культурам, и представить их участковому инспектору народнохозяйственного учета.

В районах, где нет сельсоветских уполномоченных или где последние не могут обеспечить проведение учета, обязать председателей районных исполнительных комитетов выделить в распоряжение инспекторов народнохозяйственного учета необходимое количество работников для учета посевных площадей.

5. Обязать председателей городских советов и районных исполнительных комитетов выделить в распоряжение городских инспекторов народнохозяйственного учета необходимое количество политически проверенных и технически подготовленных работников для проведения учета в городах и поселках городского типа, обеспечив их необходимыми средствами.

6. Обязать Народный Комиссариат Земледелия и районные земельные отделы представить в распоряжение органов народнохозяйственного учета необходимые сведения и материалы, связанные с учетом посевных площадей и многолетних насаждений.

7. Обязать председателей колхозов, директоров совхозов и руководителей сельскохозяйственных предприятий, имеющих посевы, командировать к районному (городскому) инспектору народнохозяйственного учета счетоводов или других лиц для инструктажа по вопросу об учете посевных площадей и многолетних насаждений.

8. Обязать сельские советы закончить перенесение сведений о посевах из заключительного отчета ф. № 17-а в похозяйственные книги в двухдневный срок и после подсчета поселенных итогов передать ф. № 17-а участковому инспектору народнохозяйственного учета.

9. Установить, что за дачу неверных сведений, а также за непредставление сведений о размерах посевных площадей в указанный срок, виновные лица привлекаются к ответственности на основании постановления Всегрузинского Центрального Исполнительного Комитета и Совета Народных Комиссаров Грузинской ССР от 7 декабря 1933 года «Об ответственности за представление неправильных учетных сведений и отчетных данных, а также за нарушение форм и сроков представления учетно - отчетных материалов» (С. З. ГССР 1934 г. № 1, ст. 34).

10. Обязать Управление народнохозяйственного учета Грузинской ССР через свои местные органы провести тщательную проверку представленных сельскохозяйственными предприятиями, колхозами и сельскими советами отчетных данных о размерах посевных площадей и многолетних насаждений и установить окончательные данные по районам, автономным республикам, области и в целом по Грузинской ССР с разбивкой по культурам и категориям хозяйств.

11. Обязать председателей районных исполнительных комитетов и городских советов оказывать содействие органам народнохозяйственного учета в деле проведения учета, систематически наблюдать и контролировать его ход.

12. Обязать районные исполнительные комитеты прикрепить к сельским советам на все время учета ответственных лиц из районного актива для оказания помощи в деле проведения учета.

Председатель Совета Народных Комиссаров Грузинской ССР
Г. МГАЛОБЛИШВИЛИ

Управляющий делами Совета Народных Комиссаров Грузинской ССР
БУДЖИАШВИЛИ

В Германии обычно жаловались на то, что никогда уже не будет такого разведчика, как Вильгельм Штибер. Это означало, что наследники великого мастера разведки, несмотря на все свои данные, были только случайными его подражателями. В период войны в изолированном кабинете в Лондоне можно было встретить (но не иначе, как с его согласия) добродушного маленького человека, моряка, контрадмирала и начальника секретной службы, методы которого были скрытыми даже для ищейки Бисмарка. Сэр Реджинальд Холл был известен в королевском флоте как эксперт по вопросам артиллерии и как специалист в области взрывчатых веществ; этот офицер с исключительной находчивостью (что, в частности, проявилось в мастерском спасении одного корабля в 1911 г.) обладал огромным личным обаянием. Он превосходно владел иностранными языками и изучал вопросы мировой политики. В октябре 1914 г. он был назначен начальником морской разведки. Блестящий заговорщик и горячий патриот, без тени каких-либо личных расчетов, Холл вдохновлял своих подчиненных на множество странных и опасных предприятий. Его достижения заставляли многих беспристрастных наблюдателей признать отдел британской секретной службы самым действенным из всех отделов, оперировавших где бы то ни было в эпоху мировой войны. Холл всегда стремился найти наиболее действительные средства, чтобы выиграть войну. Американские морские офицеры, работавшие с ним, говорили с чувством глубокого уважения о взаимном сотрудничестве и товариществе в британской морской разведке.

Британский морской разведывательный отдел добился величайших достижений, благодаря проникновению под воду человека, который заслуживает большего, чем беглое признание. Кораблестроитель Э. Ч. Миллер был очень способным водолазом: через год после назначения его в 1914 г. инструктором водолазного дела при морском училище он получил задание спуститься к германской подлодке, незадолго до этого потопленной орудийным огнем у побережья Кента. Предполагаемое расположение потопленной подлодки было отмечено буйком. Миллеру поручалось добыть все возможные данные о конструкции и устройстве подлодки и установок на борту, о которых адмиралтейство не могло получить достаточно сведений от своих агентов при германских морских базах. С риском запутать воздухопроводы Миллер пролез в отверстие, пробитое снарядом в корпусе подлодки, и тщательно обследовал ее внутреннюю часть. Миллер был не только моряком, который исполнял свой долг, он был и великим предприимчивым водолазом. Он проложил себе путь к помещению офицеров в кормовой части и в сейфе нашел весьма драгоценный металлический ящик, в котором оказались планы новых минных полей, две книги германских морских кодов и секретный код для сношений с имперским морским флотом.

Таким образом началась таинственная работа морского разведывательного отдела в Лондоне, в которой знаменитая «комната 40» сыграла важную роль. Первоначальный успех Миллера был неожиданностью, а затем его чрезвычайная ловкость, смелость и способность противостоять давлению на больших глубинах использовались, насколько это было возможно. Была создана особая организация, которая доставляла его, воздушные насосы и остальное снаряжение в любое место на британском побережье, где затонула какая-либо германская подлодка. Подлодки терпели крушение и исчезали навсегда для всех, кроме Миллера. Он мчался на место, где корабль-победитель оставлял буек, и, если только позволяла погода, спускался на дно. Ему часто приходилось пользоваться разрывными снарядами, чтобы проникнуть внутрь, но он всегда проникал в подлодку, несмотря на опасность, и появлялся затем на поверхности с новым металлическим ящиком, содержащим новые коды и планы противника.

Со временем он так же хорошо узнал внутреннее устройство и все приспособления на немецких подлодках, как любой немецкий инженер. До ноября 1918 года более 60 подлодок легло на морское дно, и, за исключением очень немногих, все они были исследованы Миллером. Командующие германским флотом постоянно меняли расположение минных полей, секретные коды и специальные приказы, но британская разведка быстро узнавала о всех этих изменениях.

В некоторых случаях в адмиралтейство в течение 24 часов поступало до 2 тысяч перехваченных сообщений. Все немецкие коды и шифры быстро прочитывались, хотя в первое время каждый из этих документов являлся полной загадкой. Англичане утверждают, что они за день до сражения при Доггер Банк знали о выступлении немецких сил, их численность и направление движения и знали также о подготовке к Ютландскому сражению благодаря перехваченным и расшифрованным радиоприказам. Однако, один весьма компетентный эксперт считает, что британская морская разведка была захвачена врасплох Ютландским боем, так как ни перехваченные сообщения, ни донесения агентов из Куксгафена не были своевременно учтены. Может быть это и верно, но сотни других сообщений, расшифрованных в «комнате 40», — сообщения о курсирующих подлодках, о готовящихся к налету цеппелинах, затем кодированные приказы по флоту, инструкции министерства иностранных дел послам в нейтральных странах — бесспорно были использованы в интересах союзников. Из «комнаты 40» вышла губительная телеграмма Циммермана немецкому послу в Мексике Фон Экгардту, история которой описана в одном из знаменитых писем посла Уольтера Хайнс Пэдж.

Президент Вильсон все еще держал нейтралитет; он понимал, что страна стоит на пороге войны, но не хотел итти по пути, противоречащему всем его идеалам. Циммерман желал закабалить кашу в Новом Свете, чтобы избежать вмешательства Америки в европейские дела. Его телеграмма фон Экгардту содержала предложение о союзе с Мексикой против Соединенных Штатов и о содружестве с Японией: приманкой для Мексики должен был служить захват и аннексия территории в юго-западной части США. Это предложение было целиком фантастическим, однако, оно послужило решительным толчком, который заставил американское правительство вступить в войну.

Широкой публике осталась неизвестной роль, сыгранная сэром Реджинальдом Холл. Телеграмма Циммермана была перехвачена агентами британской морской разведки и расшифрована подчиненными Холла. Но, в целях облегчения дальнейшего наблюдения, начальник морской разведки направил разгневанных немецких чиновников по ложному следу. Он предложил нескольким лондонским журналистам, статьи которых могли попасть в Германию через Голландию, Данию или Швейцарию, обвинить его в том, что морской отдел оказался неспособным перехватить это важное сообщение на пути к фон Экгардту, в то время как американские секретные агенты в Мексике с легкостью выкрали этот документ.

(Продолжение в следующем номере).

(«ПРАВДА» — 9 июня).

НОВОСТИ дня

По телеграфу и телефону от наших корреспондентов и Грузинского телеграфного агентства

Военные известия

Германские интриги в северной Атлантике

Хотя гибель дирижабля «Гинденбург» («ЛЦ-129») сильно подрывает планы фашистской Германии, мечтавшей захватить в свои руки воздушные перевозки между Европой и США, гитлеровцы продолжают развивать лихорадочную активность в этом направлении. Все внимание они сосредоточивают теперь на эксплоатации летающих лодок «Дорнье-18» с помощью плавучих баз «Швабенланд» и «Фризенланд». Под предлогом создания промежуточной станции немцы с большой быстротой расширяют аэродром в Тенерифе (на Канарских островах, принадлежащих Испании) — стратегическом пункте исключительной важности.

По сведениям газеты «Дейли Телеграф», катапульты германских плавучих баз рассчитаны на обслуживание машин с полетным весом до 16 тонн. Поэтому, кроме относительно маломощных двухмоторных почтовых «Дорнье-18», немцы пытаются наладить эксплоатацию более сильных четырехмоторных гидросамолетов «Блом и Фосс-139», пригодных для перевозки пассажиров.

Все эти планы, однако, могут рушиться, как карточный домик. Американские власти не только не спешат с выдачей разрешения для регулярной эксплоатации германской линии, но в авиационных кругах США все более громко раздаются голоса за полное закрытие американских аэропортов для фашистских летчиков и их разносторонней деятельности, в которой видное место занимает шпионаж.

Английская авиабаза на острове Кипр

Газета «Морнинг Пост» сообщает о том, что в ближайшее время на острове Кипре (в Средиземном море) будет построена мощная база для английской авиации, имеющая большое стратегическое значение. База расположена недалеко от главного города Кипра — Никозиа. Она будет иметь подземные ангары, рассчитанные на 50 самолетов. Строительство базы, как указывает газета, обойдется в 550 тысяч фунтов стерлингов (13,8 миллиона рублей). Гарнизон острова увеличивается в шесть раз.

Кроме сухопутной базы строится порт для военной гидроавиации. Для этого озеро Личазоль соединяется каналом с морем.

Германские плавучие базы

Недавно в Киле (Германия) спущено на воду четвертое по счету судно — плавучая база «Фризенланд» для самолетов Люфтганза. Первые три плавучих базы «Вестфален», «Швабенланд» и «Остмарк» обслуживают германскую авиалинию в Южной Атлантике.

В 1937 году «Фризенланд» и «Швабенланд» будут обслуживать германские воздушные сообщения между Европой и США. «Швабенланд» будет находиться у побережья США, «Фризенланд» — в районе Азорских островов или около острова Файаль.

Новое зенитное орудие

НЬЮ-ЙОРК. По сообщению агентства Юнайтед пресс, военное министерство США располагает новым зенитным орудием, легко устанавливающим местонахождение самолетов и стреляющим с исключительной точностью.

Как сообщает агентство Юнайтед пресс, две батареи, снабженные зенитными орудиями нового типа и расположенные на очень отдаленном друг от друга расстоянии, оборудованы исключительной чувствительности звукоуловителями, которые регистрируют шум приближающихся самолетов. Звуковые колебания приводят в действие оборудованные специальными электроприборами зенитные орудия, автоматически устанавливая прицел по приближающейся цели. Испытания, как сообщает агентство Юнайтед пресс, дали прекрасные результаты.

Сообщение о новом зенитном орудии совпадает по времени с заявлением председателя морской комиссии сената Уолша о том, что флот США располагает теперь изобретением, которое предохраняет от расшифровки секретные радиосообщения. Этот радиоприбор был разработан бывшим морским командиром Грешэм и Агнессой Дрисколь и, видимо, имеет исключительно важное военное значение. (ГТА).

В школах Тбилиси подходят к концу проверочные испытания. На снимке: испытания по географии в VII классе 35-й школы. У глобуса—преподавательница Келенджеридзе и ученик-отличник Джавахишвили. (Фото О. Будештского—Груз. отд. Союзфото).

Новая детская больница

В светлых, просторных комнатах лежат первые маленькие больные новой детской лечебницы (Трибунальная, 48). В настежь открытые окна врываются яркие лучи солнца и свежий чистый воздух. Вокруг—тишина, покой. Не верится, что где-то, совсем недалеко, бурлит городская жизнь.

Три этажа здания распределены между отделениями больницы. Слева от фойе, по нижнему коридору, боксовая обсервационная. Сюда попадают дети из приемного покоя после осмотра врача и различных санитарно-гигиенических процедур. Справа от фойе длинный ряд лабораторий, физио-терапевтические и рентгеновский кабинеты.

После установления диагноза дети распределяются по соответствующим палатам.

В глубине коридора второго этажа находится операционный зал и палата для только что оперированных больных.

Если ребенка, после операции, надо доставить в третий этаж, в терапевтическое отделение, его укладывают на кровать-качалку. Ничто не тревожит больного. Мягко скользит удобная качалка по длинным коридорам, устанавливается в лифт и плавно поднимается наверх. Здесь ребенок, в зависимости от возраста, помещается в соответствующей палате.

Вот палата для грудных детей. Сквозь решетку маленькой кроватки видно белоснежное белье и голубое одеяльце. В следующей палате—кровати уже несколько больше. Тут лежат дети от 2 до 6 лет. Еще дальше—палаты для взрослых детей.

Оборудование палат всех трех этажей — стандартное. Одинаковые кроватки, стеклянные столики, тумбочки и ночнички, устроенные в виде небольших окошечек в нижней части стены, прикрытые матовым стеклом. От них в палате приятный полумрак и свет не режет глаз.

Все оборудование в больнице—новейшее, усовершенствованное, обеспечивающее все условия для лечебной и научной работы.

Новая больница располагает опытными врачами - специалистами по всем детским болезням.

М.

Проверочные испытания в школах

Учебный год подходит к концу. В школах Грузии заканчиваются весенние испытания.

Организованно протекают испытания в Гурджаанском районе, начавшиеся с 17 мая. Почти все 100 процентов учащихся (за исключением больных) являются на испытания. Чувствуется серьезное отношение к делу как со стороны учителей, так и учащихся. Следует отметить, что гурджаанская полная средняя школа, в которой учится около 1.300 детей, разбросана по отдельным помещениям. Это сказывается в известной мере на ходе испытаний. Новое же здание школы строится очень медленно.

В Наркомпросе получены письменные работы по грузинскому языку и литературе учащихся-выпускников педагогических училищ Сигнахского, Цагерского, Мцхетского, Лагодехского и Ланчхутского районов. Из 25 работ ланчхутских выпускников—пять получили отличную оценку, девять — хорошую, девять—посредственную и две—плохую.

Из 33 работ по арифметике учащихся лагодехского педагогического училища 14 сделаны хорошо, 14 — посредственно, 3—плохо и 2—очень плохо. На отлично не выполнена ни одна работа.

При ознакомлении с ходом весенних испытаний отмечен ряд плохих результатов учебного года. Так, в тбилисском армянском педагогическом училище выявилась слабость знаний даже в элементарной арифметике.

Сигарные табаки в Абхазии

СУХУМИ, 10. (ГТА). В этом году в Гальском районе закладываются плантации сигарных табаков дорогих высокоурожайных сортов «Суматра» и «Гаванна».

Развитию культуры сигарных табаков уделяется большое внимание. Правительством отпущены большие средства на строительство специальных тепловых сигарных сушилок.

Всегрузинские баскетбольные соревнования

Сегодня в Тбилиси открываются всегрузинские соревнования по баскетболу. В соревнованиях участвуют 40 баскетбольных мужских и женских команд, разбитых на две группы.

Баскетбольные соревнования впервые проводятся на всей территории Грузии — в различных городах. Команда победительница — получит звание чемпиона Грузии.

Подготовка ко второму тиражу займа второй пятилетки

В связи с предстоящим 25 и 26 июня с. г. в Тбилиси вторым тиражом займа второй пятилетки, Наркомфин Грузинской ССР и Управление сберегательными кассами приступили к проведению ряда организационных мероприятий.

В целях обеспечения четкой подготовки к тиражу районных и городских сберегательных касс и привлечения к участию в нем широкой советской общественности, Центральная комиссия содействия госкредиту и сберегательному делу при ЦИК Грузинской ССР проводит пять выездных сессий — в Батуми, Сухуми, Кутаиси, Гурджаани и Ахалцихе. На сессии, которые состоятся в этих городах с'едутся и представители прилегающих к ним районов.

***

Сберегательная касса района им. С. Орджоникидзе в Тбилиси открывает с 20 июня во всех летних садах киоски, которые будут производить обмен облигаций прежних займов на облигации займа второй пятилетки (выпуск четвертого года), а также оплату выигрышей.

В период подготовки к тиражу на предприятиях района им. С. Орджоникидзе по инициативе центральной сберегательной кассы района будут проводиться беседы о предстоящем тираже.

***

В первый день тиража в театр Гофилэгта будет приглашено до тысячи гостей — стахановцев фабрик и заводов и лучших людей социалистических полей. В саду организуются справочные пункты для проверки облигаций, а также две выездные кассы, которые будут производить оплату выигрышей на местах. Сад будет радиофицирован. Номера облигаций, вышедших в тираж, будут сейчас же передаваться по радио.

Перед открытием сезона на пригородных курортах

15 июня на пригородных курортах — Коджори, Цхнети, Манглиси, Кикети открывается летний сезон.

Сейчас на этих курортах заканчивается ремонт домов отдыха, санаторий и дач.

Значительно улучшена дорога, ведущая в Цхнети. По обеим ее сторонам высажены деревья. Рынок в Коджори, находившийся в центре поселка, перенесен на нижнее шоссе. Курорты Коджори и Манглиси радиофицируются.

На территории коджорского детского санатория разбит парк.

Санатории в Коджори и Манглиси получают в этом году новые клубы, строительство которых будет закончено к открытию сезона.

В июле в Москве состоится всесоюзный физкультурный праздник, в котором примут участие лучшие спортсмены братских республик. На снимке (справа налево): участницы праздника—М. Нешелава, М. Гокиели, И. Гоциридзе и В. Роуленд. (Фото Будештского—Груз. отд. Союзфото).

Тбилисская ярмарка

Привоз продуктов на рынки Тбилиси выше, чем в обычные, не ярмарочные дни, но его все же нельзя назвать значительным. Декаду тому назад на рынки города поступало в среднем 3500 кило мяса, теперь ежесуточно подвоз мяса увеличился до 5668 кило. Подвоз баранины с 3081 вырос до 4127 кило, топленого масла с 169 до 400 кило, молодого картофеля с 8052 до 26197 кило, овощей и зелени с 14045 до 26361 кило и т. д.

Слабо поступают на ярмарку молочные продукты, птица, яйца.

Вчера на ярмарке торговали своими продуктами колхозы Тионетского, Агбулах - Манглисского, Борчалинского, Кутаисского и Тбилисского районов. На всех рынках города значительно упали цены на молодой картофель. В день открытия ярмарки колхозники продавали молодой картофель по 2 рубля за кило, колхозы по 1 руб. 60 коп. за кило. Вчера некоторые колхозы снизили цены на картофель до 1 руб. 50 коп., колхозники и единоличники торговали картофелем по 1 руб. 70 коп. — 1 руб. 80 коп. за кило.

Много было на рынках черешни. Цена на нее упала с 4 до 3 рублей за кило.

Хорошая упитанная говядина и баранина на большинстве рынков распенивались, как и вчера, в 10—11 рублей за кило.

Сегодня ожидается более значительный подвоз продуктов.

Бесплатная юридическая помощь

Секция революционной законности Райсовета им. С. Орджоникидзе в Тбилиси организовала бюро по оказанию бесплатной юридической помощи населению района по вопросам жилищно - бытовым, семейным, трудовым и др.

В качестве консультантов в бюро входят юристы коллектива защитников района им. Орджоникидзе, а также ряда центральных учреждений.

Консультация производится в здании Райсовета (ул. Луначарского, 2, комн. № 6) 5, 10, 15, 20, 25 и 29 числа каждого месяца с 7 до 9 час. вечера.

Авербайджанские художники в Тбилиси

На-днях в Тбилиси приезжала группа азербайджанских художников — Р. Топчибашева, Г. Азвердиев, М. Мамедов, Н. Нариманова, Г. Флейшер, М. Гарибян, А. Кязимов, К. Хамларов и Т. Тагиев.

В Тбилиси гости ознакомились с картинами грузинских художников, написанными на тему «К истории большевистских организаций в Закавказье», а также с их пейзажными работами.

Творчество советских художников братской республики произвело на гостей прекрасное впечатление.

В Метехском музее искусств азербайджанские художники с большим интересом осмотрели собранные здесь иранские миниатюры, древние грузинские фрески и другие памятники искусства.

В Госкинпроме Грузии гостям был показан кинофильм «Арсен». В театре им. Марджанишвили они смотрели спектакль «Мачеха Саманишвили».

Накануне от'езда из Тбилиси азербайджанские художники посетили Коммунальный музей, скульптурную мастерскую Академии художеств Грузии и выставку, посвященную столетней годовщине со дня рождения И. Г. Чавчавадзе.

Рекордный прыжок Г. Атанелова

10 июня на тбилисском стадионе им. Берия выступил молодой физкультурник общества «Молния» Г. Атанелов. Соревнуясь в прыжках в высоту с разбега, Атанелов прыгнул на 185 сантиметров, а затем перешел к попыткам побить свой же грузинский рекорд, установленный им весною этого года—188 сант.

Подняв планку для прыжков в высоту на 1 метр 90 сант., Атанелов совершил новый рекордный прыжок. Этим прыжком Г. Атанелов вошел в пятерку лучших прыгунов Советского Союза и приобрел звание мастера спорта. Результат Атанелова—1 метр 90 сант.—внесен в таблицу всегрузинских рекордов.

На вершину Кодиани

БОРЖОМИ, 11. (От наш. спец. корр.). Группа студентов географического факультета Тбилисского государственного университета, выполняющая научную практику, 8 июня прибыла в Боржоми — начальный пункт большого маршрута по горам Малого Кавказа.

Группа совершила первую экскурсию по ущелью реки Боржомисцхали и на плато Садгери. Заросшее смешанным елово-буковым лесом узкое ущелье изобилует красивыми пейзажами, но труднопроходимо. Участникам экскурсии приходилось карабкаться по крутым склонам, пробираться сквозь чащу леса и переходить вброд холодную горную реку.

Экскурсия познакомила студентов с геологическим строением, рельефом и историей долины р. Боржомисцхали и гигантского лавового потока, заполнившего когда-то речную долину.

В ближайшие дни, в случае хорошей погоды, предполагается восхождение на вершину горы Кодиани (около 2.700 метров над уровнем моря). С этой вершины открывается замечательный вид на Джавахетское плато, Триалетский и Месхетский хребты и на снеговые высоты Главного кавказского хребта.

АЛЛАДИН

Наш календарь

13 января 1811 года родился Виссарион Григорьевич БЕЛИНСКИЙ—великий русский критик, просветитель - революционер, непримиримый борец против крепостничества и самодержавия.

Сын уездного лекаря, В. Г. Белинский, после окончания пензенской гимназии, в 1829 году поступил в Московский университет, откуда он через четыре года был исключен за написанную им трагедию «Дмитрий Калинин», содержащую протест против крепостного права.

Литературная деятельность Белинского началась в эпоху жесточайшей николаевской реакции, когда лучшие люди царской России подвергались беспощадным гонениям. В особенности яркий след оставила работа Белинского в журналах «Отечественные записки» и «Современник». В частности, в «Отечественных записках» он поместил свои знаменитые статьи о Пушкине, в которых он об'яснил многие особенности творчества гениального поэта, определил роль его поэзии в формировании нового человека, показал значение творчества Пушкина в перспективе будущего.

Свои революционно - демократические взгляды Белинский неизменно проводил в литературных сочинениях. Он стоял за ту литературу, которая должна воспитывать молодое поколение в духе ненависти к крепостническо - самодержавному строю. Ведя борьбу за реализм в литературе, за правдивое изображение действительности, Белинский путем анализа художественных образов, клеймил удушающий режим николаевской эпохи. Он относился к литературе как к средству перестройки жизни, как к силе, которая должна сокрушать все, что мешает движению вперед.

Страстный и неутомимый борец, Белинский воспитал целый ряд поколений, которые вели борьбу с самодержавием и крепостничеством.

Литературная деятельность Белинского вызывала резкое недовольство в правящих кругах и только смерть от тяжелой болезни, последовавшая в 1848 году, спасла его от репрессий правительства.

13 июня 1894 г. умер известный русский художник НИКОЛАЙ ГЕ.

Художественное образование Н. Ге получил в Петербургской академии художеств, которую окончил в 1857 году с золотой медалью. Большое влияние на творчество Н. Ге оказал художник А. Иванов. Н. Ге в Италии написал ряд пейзажей, портретов и больших исторических картин, снискавших художнику известность и популярность.

В 1863 году Н. Ге вернулся в Петербург со своей известной картиной — «Тайная вечеря». В 1869 году Н. Ге примкнул к группе «передвижников». К этому периоду относятся его большие композиции — на исторические темы: «Петр и Алексей», «Екатерина II у гроба Елизаветы», «Пушкин, читающий свои стихотворения Пущину» и жанровые картины — «Игра детей», «Моя няня».

Большинство картин Н. Ге хранится в государственных музеях Москвы и Ленинграда.

Школьное строительство

САМТРЕДИА, 8 (ГТА). В илорском колхозе закончено строительство здания неполной средней школы на 16 комнат. Здание обошлось в 95.000 руб. Занятия в новом школьном здании начнутся 1 сентября.

Начато строительство зданий неполной средней школы в селениях Дзвели Опети и Саджевахо.

Радиопередача

Сегодня в 10 час. Тбилисская радиостудия передает концерт развлекательной музыки. В 17 час. 15 мин. —камерный концерт. В 18 час. 30 м. — концерт грузинской музыки. В 20 час. — концерт восточной музыки. В 21 час. 25 мин. — выступление Тбилиси во всесоюзном радиоконцерте с участием симфонического оркестра радиокомитета (дирижер А. Гвелесиани), солистов — Цомая, Инашвили, Кумсишвили и хора под управлением Пачкория. В 21 час. 50 мин. — трансляция из Москвы всесоюзного концерта.

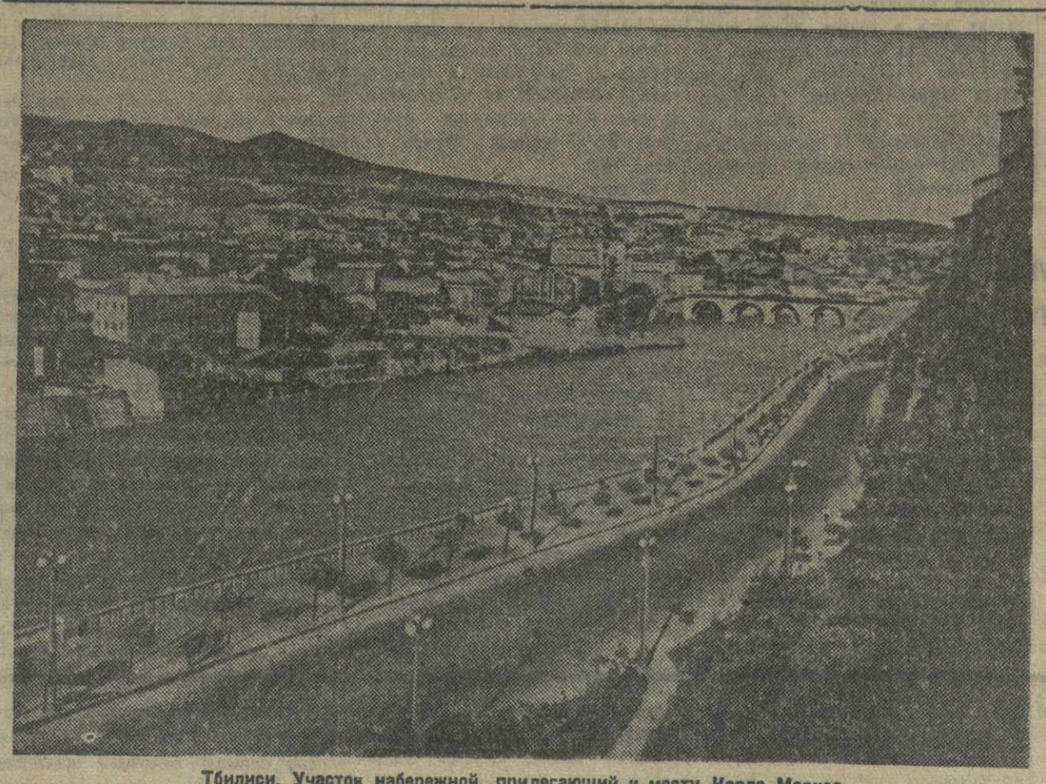

Тбилиси. Участок набережной, прилегающий к мосту Карла Маркса. (Фото Кадетова—Груз. отд. Союзфото).

Ответственный редактор В. ГРИГОРЯН.

Государственный драматический театр им. А. С. Грибоедова

12 июня — УТРО утренний спектакль по уменьш. ценам А. Корнейчук БАНКИР. Начало в 12 час. дня
12 июня — ВЕЧЕР К. Гольдони ХОЗЯЙКА ГОСТИНИЦЫ. Нач. в 8 ч. 30 м. веч.
14 июня — К. Гольдони ХОЗЯЙКА ГОСТИНИЦЫ
Касса открыта с 11 до 2 ч. дня и с 6 до 9 час. вечера 586

Государственный академич. театр армянской драмы
Ул. Шаумяна, 8 тел. 3-62-31 Трам 3, 4, 8.
12 июня ПРЕМЬЕРА. Спектакль № 116
Н. ГОГОЛЬ
ЖЕНИТЬБА
Комедия в 3 действ., перевод А. Кадзворяна.
Постановка Ф. Бжишкяна. Художник З. Симонян.
Музыка Б. Аветисова.
Нач. в 8 ч. 30 м. веч. Билеты в кассе театра днем от 12 ч. до 3 час., веч. от 7 ч. до 10 час. и в музык. маг. ил Закфедерации с 12 час. до 4 час. 588

Сегодня, 12 июня, в театре Гофилэгта 2 СПЕКТАКЛЯ
I. Начало в 9 чес. вечера. Талон № 11
1. Концерт Московского государственного цыганского театра
с уч. Ляли ЧЕРНОЙ, М. Черкасовой, Н. Красавиной, М. Сиворцовой, И. Ром-Лебедева, И. Полянова и всего состава театра. В программе—ПЕСНИ и ПЛЯСКИ.
2. Московский джаз Александра ЦФАСМАНА.
Анонс: 13 июня с уч. ЛЯЛИ ЧЕРНОЙ Кармен Талон № 12.
II. Начало в 11 часов вечера
(Постоянные места недействительны)
ПРОЩАЛЬНЫЙ КОНЦЕРТ
народной артистки СССР
Валерии Владимировны
БАРСОВОЙ
14 июня прощальная гастроль Моск. госуд цыганского театра с участ. Ляли Черной Свальба в таборе Талон № 13
15 июня открытие театра МЮЗИК-ХОЛЛ. На все об'явленные зрелища открыта продажа билетов в кассе Гофилэгта. 5657

Утерян паспорт автомашины „ГАЗ-А" № 22-12, принадлежащий Грузживсырью. Считать недействит. 4467

Утеряна железнодорожная накладная Акстафа—Кухети № 524659 Считать недействительной. 0545

КРАТКОСРОЧНОЕ обучение бухгалтерии (2-месячные курсы). Теория и практика. Улица Ленина, № 41а, под'езд, 2-й этаж. Филоян А. М. От 5 до 7 ч. в. 4245

ОКТЯБРЬ 7, 9, 11 — Нов. звук. фильм на украинском языке НАЗАР СТОДОЛЯ
УДАРНИК 6-30, 8, 8-30, 11 — В зимн. пом. зв. фильм АЙ-ГУЛЬ. В летн. пом. зв. фильм ЦИРК
КОМСОМОЛЕЦ 6-30, 8-30, 10-30 — 3-я неделя пост. звук. картины ТРИНАДЦАТЬ
им. Р. Люксембург 6-30, 8-30, 10-30 — 2-й месяц постановки ЗОЛОТИСТАЯ ДОЛИНА
ИМ. 26 Зимн. 6-30, летн. 9 — В зимн. помещ. КОНЦЕРТ БЕТХОВЕНА. В летн. помещ. „ПЕТЕР" (Петька)
НОВОСТИ ДНЯ Нач. в 6 ч. 30 м. — Северный полюс завоеван нами. К событиям в Испании вып. 17-й
КОМИНТЕРН 6-45, 10-30 — Звуковой фильм ДЕВУШКА С КАМЧАТКИ
АРСЕН 7, 8-40, 10-20 — Звук. худож. фильм УМБАР

Государственный центральный институт курортологии и физиотерапии им. М. Цхакая
ГКУ НКЗ ГРУЗИНСКОЙ ССР.
Ул. Ленина, № 49, тел № 3-18-60 3-41-58 и 3-41-88.
Прием больных: в утренние часы—с 9 до 2 час. и вечером—с 6 до 9 час. кроме выходных дней.
Прием и консультация по специальностям: утром—внутренние, нервные, гинекологические, детские болезни, вечером—болезни внутренние, нервные, глазные, кожно-венерические, хирургические горло, ухо, нос, полости рта и зубов.
Лечение амбулаторное и клинико-стационарное.
Все виды физических методов лечения: тепло-свето-электро-кабинеты, грязелечение, водолечение углекислые ванны, ингаляция, рентгеновский кабинет, рентгено-диагностика, рентгенотерапия, ультра короткие волны, механотерапия и лечебная физкультура. Прием также и платных больных
5—3 00282

ТБИЛИССКИЙ ЭЛЕКТРОТЕХНИКУМ СВЯЗИ ОБ'ЯВЛЯЕТ НАБОР НА 1937—38 УЧЕБНЫЙ ГОД
Техникум готовит техников по радио, телеграфной и телефонной связи.
Обучение ведется на грузинском, армянском и русском языках.
В техникум принимаются граждане обоего пола, окончившие курс неполной средней школы в возрасте от 15 до 30 лет.
Прием заявлений производится с 1 июля по 15 августа.
Приемные испытания будут производиться в об'еме курса неполной средней школы с 16 августа по 25 августа по следующим предметам:
1. Родному языку и литературе (письменно и устно).
2. Русскому языку (письменно и устно).
3. Математике (письменно и устно).
4. Физике устно.
5. Химии устно.
6. Политграмоте устно.
Желающие поступить в техникум подают:
1. Заявление на имя директора техникума.
2. Автобиографию с двумя заверенными фотокарточками.
3. Свидетельство об окончании курса неполной средней школы.
4. Метрическую выпись.
5. Удостоверение государственного лечебного учреждения о состоянии здоровья поступающего.
Зачисленные в техникум стипендией и общежитием будут обеспечены на общем положении.
За справками о приеме обращаться: Тбилиси, ул. Читадзе, 9, телеф. 3-62-48.
Директор техникума КВАНТРИШВИЛИ.

Николай, Нина, Лео с женой Тамарой и Лили Гварамадзе извещают, что гражданская панихида по их любимой матери ЕЛЕНЕ СОЛОМОНОВНЕ ГВАРАМАДЗЕ состоится на кв. по Кипиановской ул., 28, в 7 ч. в., 12/VI. Вынос тела 13/VI, в 4 ч. д.

Тбилисский, ордена Ленина, государственный театр оперы и балета им. З. П. Палиашвили выражает соболезнование засл. артистке Лили Гварамадзе по случаю смерти ее матери ЕЛЕНЫ СОЛОМОНОВНЫ ГВАРАМАДЗЕ. Гражд. паних 12/VI, в 7 ч. в., на кв. по Кипиановской ул., 28. Вынос тела 13/VI, в 4 ч. д.

УКРАИНСКИЙ ЦЕНТРАЛЬНЫЙ ИНСТИТУТ ЭНДОКРИНОЛОГИИ И ОРГАНОТЕРАПИИ
Харьков, ул. Артема 10—12
ПРИ ФУРУНКУЛЕЗЕ, ОБЩЕЙ СЛАБОСТИ ПРИ РАЗЛИЧНЫХ ФОРМАХ ВТОРИЧНОГО МАЛОКРОВИЯ
применяется

Продается во всех аптеках и магазинах синтезов СССР
При отсутствии на местах обращаться в Тбилисское республиканское автоуправление.

Краснознаменная типография им. А. Ф. Мясникова издательства ЦК КП(б) Грузии «Заря Востока», Тбилиси, просп. Руставели, 38. Упол. Главлита № 14932.