ПРОЛЕТАРИИ ВСЕХ СТРАН, СОЕДИНЯЙТЕСЬ!

ЗАРЯ ВОСТОКА

ГОД ИЗДАНИЯ 16-ЫЙ

„ზარია ვოსტოკა“ — საქ. კ. კ. (ბ) ცენტრალური და თბილისის კომიტეტების და საქართველოს სსრ ცენტრალური აღმასრულებელი კომიტეტის ორგანო

ОРГАН ЦЕНТРАЛЬНОГО и ТБИЛИССКОГО КОМИТЕТОВ КП(б) ГРУЗИИ и ЦИК ГРУЗИНСКОЙ СОВЕТСКОЙ СОЦИАЛИСТИЧЕСКОЙ РЕСПУБЛИКИ

ЯНВАРЬ
25
ВТОРНИК
1938 г.
№ 19 (4341)
ЦЕНА 10 КОП.

СЕГОДНЯ В НОМЕРЕ

3 года со дня смерти В. В. Куйбышева.

Памяти самоотверженного борца за дело коммунизма.

В. В. Куйбышев в гражданской войне.

В Совнаркоме Грузинской ССР.

Обвинительное заключение по делу участников контрреволюционной вредительской организации в Грузинском научно-исследовательском институте животноводства.

СТАТЬИ:

Передовая — Никакой пощады врагам народа!

ЗА ГРАНИЦЕЙ:

В комитете по невмешательству.

Безуспешные попытки фашистов вернуть Теруэль.

Никакой пощады врагам народа!

Сегодня в Верховном Суде Грузинской ССР начинается процесс контрреволюционной вредительской организации, орудовавшей в Грузинском научно-исследовательском институте животноводства.

Публикуемое в сегодняшнем номере обвинительное заключение с исчерпывающей полнотой и конкретностью вскрывает все подлые махинации и тягчайшие преступления представших перед советским судом злейших врагов народа. Потерявшие последние черты человеческого облика, обуреваемые звериной ненавистью к народу, эти презренные подонки пытались покушаться на счастливую и радостную жизнь трудящихся Грузии, на все, что народ завоевал под руководством партии **Ленина—Сталина.**

Отторжение Советской Грузии от великой семьи братских народов Советского Союза, восстановление капиталистического строя, закабаление рабочих и крестьян под ярмом капиталистов, помещиков и кулаков — вот цели, которые ставила себе эта банда. Ни перед какими средствами не останавливалась она для достижения этих гнусных целей. Нет меры для того, чтобы измерить глубину предательства, двурушничества, змеиной хитрости и подлости участников шайки оголтелых врагов народа.

Они избрали ареной для своей гнусной деятельности животноводство — одну из важнейших и основных отраслей сельского хозяйства Советской Грузии. Они злобно скрежетали зубами, видя, как колхозники, борясь за реализацию мудрых указаний великого **Сталина,** неуклонно подымают животноводство. Они видели, что этот неуклонный под'ем социалистического животноводства обеспечил новое улучшение материального благосостояния трудящихся, обеспечил новый рост доходов и зажиточности колхозников.

Все усилия прилагали враги народа к тому, чтобы затормозить под'ем и расцвет животноводства, помешать созидательному труду колхозников, свести на нет его результаты.

Под флагом «научной» работы они добивались снижения поголовья скота, распространения среди него различных болезней. Под флагом «изучения» и «исследования» они вели вредительскую работу, направленную на срыв важнейших мероприятий по улучшению породного состава и повышению продуктивности скота.

Эта преступная шайка являлась ответвлением контрреволюционной диверсионной организации, орудовавшей в земельных органах Грузии и руководимой антисоветской террористической организацией правых. Она действовала по указке фашистских разведок, ее участники торговали родиной, распродавали направо и налево интересы народа.

Враги просчитались! Их ставка оказалась битой. Славные органы Наркомвнудела разгромили вражеские гнезда. Пойманные с поличным, подлые вредители предстали перед судом народа.

Приговор суда, приговор народа, может быть только один — уничтожить, стереть с лица земли вражескую нечисть. Нет и не может быть пощады этому отребью, этим изменникам родины, этим вредителям и диверсантам. Они вызывают чувство негодования и омерзения во всяком гражданине Советской Страны, во всяком честном человеке.

Жалкой кучке вредителей не удалось задержать развитие животноводства Грузии, которое вместе со всеми отраслями сельского хозяйства неуклонно идет в гору. Еще к началу прошлого года поголовье скота в Грузии на полмиллиона голов превысило довоенный уровень. Но на некоторых отдельных участках вредителям удалось причинить урон делу животноводства. Задача состоит в том, чтобы этот урон был как можно быстрее восполнен, чтобы все звенья борьбы за дальнейший под'ем и рост животноводства были укреплены проверенными кадрами, до конца преданными делу народа, делу **Ленина—Сталина.** Задача состоит в том, чтобы еще более повысить нашу бдительность, беспощадно разоблачать и выкорчевывать врагов, под какой бы маской они ни скрывались.

Могучая буря народного гнева обрушится на каждого, кто попытается отнять у советского народа его великие завоевания. Советский народ никому не позволит посягнуть на то, что он добыл и завоевал под руководством ленинско-сталинской партии, под руководством любимого вождя, учителя и друга трудящихся всего мира великого **Сталина.**

Непоколебимую решимость отстаивать каждую пядь своих завоеваний, беззаветную преданность партии большевиков, ее сталинскому Центральному Комитету и советскому правительству, безграничную любовь к тому, кто ведет нашу страну от победы к победе, великому **Сталину** — демонстрировали народы великой Советской Страны во время выборов в Верховный Совет СССР. Новой могучей демонстрацией несокрушимого морально-политического единства всего советского народа была ознаменована первая Сессия Верховного Совета.

Как зеницу ока, бережет советский народ все завоеванное им. Он раздавит и уничтожит подлое вражеское отребье, пытающееся стать на его победоносном пути к новым вершинам человеческого счастья и радости — на его пути к коммунизму.

В комитете по невмешательству

Фашистские страны саботируют проект эвакуации „добровольцев“

ЛОНДОН, 23. (ТАСС) Одновременно с новым оживлением операций испанских мятежников на теруэльском фронте, вместе с возобновлением пиратских нападений генерала Франко на Средиземном море, усилился и саботаж со стороны фашистских держав в международном комитете по невмешательству. Это было чрезвычайно ярко продемонстрировано на заседании подкомиссии при председателе международного комитета 21 января.

Первым пунктом повестки дня стоял проект писем испанскому правительству и генералу Франко по вопросу об эвакуации «добровольцев». Проект, в предварительном порядке, рассматривался на собрании экспертов 20 января.

Далее, в соответствии с резолюцией комитета от 14 ноября прошлого года, принятой единогласно всеми, включая Германию и Италию, предусматривается, что эвакуация будет производиться по принципу пропорциональности количеству «добровольцев» на той и другой стороне. До сих пор все это считалось незыблемым фундаментом всего обсуждаемого плана.

Однако, в своей ноте от 18 ноября на имя английского правительства генерал Франко потребовал предоставления ему прав воюющей стороны после эвакуации всего лишь 5 тысяч человек и при том — в равном количестве с обеих сторон. Одновременно глава мятежников, со свойственной ему наглостью, ставил вопрос о признании его «правительства» законным правительством Испании.

Представители фашистских держав в комитете оказались таким образом в противоречии с требованиями опекаемого ими генерала. На вчерашнем заседании экспертов они стали «критиковать» неприятные для них части «британского плана».

К сожалению, британский и французский представители в комиссии экспертов проявили слишком много соглашательства, в результате чего в проект письма генералу Франко от имени Германии, Италии, Португалии, Англии и Франции была внесена расплывчатая формулировка, заявляющая, что все вопросы, затронутые генералом Франко в соответственном разделе его ноты, «еще не закончены обсуждением в комитете».

Советский представитель в комиссии экспертов решительно протестовал против принятой формулировки и в противовес ей предложил свою собственную.

На сегодняшнем заседании подкомиссии саботаж представителей фашистских держав в том же направлении продолжался с неослабной силой, а из-за нетвердой позиции Англии и Франции создалась опасность, что подкомиссия, под давлением Германии и Италии, постепенно сползет со своей прежней позиции по вопросу о плане эвакуации и «истолкует» его в желательном для фашистов смысле.

Представитель СССР т. **Майский** открыто потребовал, чтобы представители Германии и Италии выложили на стол свои карты. Чего они хотят? Если они попрежнему стоят на базе «британского плана» и резолюции от 14 ноября, то как они могут возражать против советской формулировки соответствующей части письма к генералу Франко? Если же, наоборот, они хотят взять назад свое прежнее согласие, то пусть скажут прямо и учтут при этом все возможные последствия такого шага. 3 месяца назад представитель Италии Гранди сам на все лады повторял, что «британский план» представляет собою весьма деликатно сбалансированный единый комплекс и что всякая попытка внести какие-либо изменения в структуру плана будет равносильна смерти всего плана. Между тем, чего добивают сейчас представители Германии и Италии? Они добиваются модификации (видоизменения) той части «британского плана», которая касается пропорциональности и «существенной эвакуации». Но тогда открываются ворота для пересмотра и других частей «британского плана». В этом случае может быть поставлен, например, вопрос о предоставлении прав воюющей стороны лишь после стопроцентной эвакуации «добровольцев».

Выступление советского делегата вызвало явное замешательство в фашистском лагере.

Представитель Франции Корбен заметил, что его также не удовлетворяет принятая вчера большинством экспертов формулировка. Французское правительство никогда не давало своего согласия даже на постановку в комитете вопроса о дипломатическом признании генерала Франко. Чтобы как-нибудь выйти из создавшегося положения, Плимут предложил передать спорный вопрос на обсуждение заинтересованных правительств. Таким образом, попытка фашистских держав «фуксом» протащить отмену пропорциональности и «существенной эвакуации» провалилась.

Далее подкомиссия на сегодняшнем заседании приняла проект гарантий, которые должны быть предоставлены комиссиям по учету добровольцев во время их работы в Испании. По вопросу же об определении понятия «действия, противоречащие нейтральности», который вызвал столько прений на предыдущих заседаниях, соглашение опять не было достигнуто, в виду отказа т. Майского согласиться с каким-либо ущемлением законной торговли с Испанией. Этот вопрос должен быть вновь подвергнут обсуждению.

В. В. КУЙБЫШЕВ

Подготовка воздушной экспедиции тов. Спирина

МОСКВА, 24. (**Наш. корр.**). На одном из авиационных заводов готовятся два самолета «ЦКБ» конструкции Ильинского для арктической воздушной экспедиции, возглавляемой Героем Советского Союза тов. Спириным.

На крыльях и фюзеляжах самолетов будут выведены опознавательные знаки и номера «СССР-Н-225», «СССР-Н-226». Машины предполагается окрасить в темнокрасный или оранжевый цвет.

На этих самолетах предполагается доставить с дрейфующей льдины на Большую землю отважных зимовщиков Папанина, Кренкеля, Федорова и Ширшова.

Оба самолета находятся сейчас в сборочном цехе, работа идет круглые сутки в три смены.

Люки и окна в кабинах машин будут закрываться наглухо. Штурманская рубка соединяется проходом с помещением пилота; летчик и радист могут связываться между собой по телефону или пневматической почтой. Все места для экипажа оборудуются световой сигнализацией. На каждом самолете устанавливается первоклассное радиооборудование.

Радиостанция будет получать питание от динамо любого из двух моторов, от аварийного агрегата, а также от запасных аккумуляторов. Радиоантенны будут убираться во время полетов внутрь кабины; шасси самолетов также убираются в полете; винты монтажа снабжаются антиобледенителями. Особое внимание уделяется проверке масляной системы. Сейчас в этих целях совершаются контрольные полеты на самолетах типа «ЦКБ» на больших высотах при низких температурах.

6-й тираж выигрышей займа второй пятилетки

По решению Наркомфина СССР 6-й тираж выигрышей займа второй пятилетки (выпуск 4-го года) состоится 17 и 18 февраля в городе Куйбышеве. В этом тираже будет разыграно 1.060 тысяч выигрышей на общую сумму — 173.920 тысяч рублей. (ТАСС).

Хроника

Народный комиссар иностранных дел тов. **М. М. Литвинов** выехал в Женеву для присутствия на 100-й сессии совета Лиги наций. (ТАСС).

Коммунисты обсуждают решения Пленума ЦК ВКП(б)

ДНЕПРОПЕТРОВСК, 23. (ТАСС). В партийных организациях Днепропетровска активно обсуждается постановление Пленума ЦК ВКП(б) «Об ошибках парторганизаций при исключении коммунистов из партии, о формально-бюрократическом отношении к апелляциям исключенных из ВКП(б) и о мерах по устранению этих недостатков». Коммунисты единодушно одобряют решения Пленума ЦК ВКП(б).

С огромным под'емом прошли партийные собрания в мартеновском, железопрокатном и других цехах завода имени Петровского. Ошибки местных парторганизаций, отмеченные Пленумом ЦК,—указывали в своих выступлениях коммунисты,—имеют место и в цеховых парторганизациях завода.

На партсобрании в железопрокатном цехе завода имени Петровского обнаружилось, что апелляции исключенных из партии первичными парторганизациями не рассматриваются цехпарткомом по 6 месяцев. Таких апелляций имеется 18.

О фактах клеветничества скрытых врагов партии рассказал коммунист Кирилаха.

Секретари парткомов в ряде парторганизаций — Облземуправления, связи и других — намечают практические меры к исправлению допущенных ошибок, приступают к пересмотру дел тех коммунистов, которые неправильно исключены из партии.

Парторганизации обязуются глубоко изучить решения Пленума ЦК ВКП(б) и сделать из них все необходимые практические выводы.

Горячо одобряют решения первого в мире социалистического парламента

МОСКВА, 23. (ТАСС). Решения первого в мире социалистического парламента встретили горячее одобрение миллионных масс трудящихся великого Советского Союза. По всей стране в течение нескольких дней проходили многотысячные митинги и демонстрации. Весь советский народ, единодушно приветствуя Президиум Верховного Совета СССР и советское правительство, еще раз заявил о своей безграничной преданности делу **Ленина — Сталина,** о своей готовности отдать все силы для построения коммунистического общества.

Многолюдные митинги состоялись на предприятиях Донбасса. Десять тысяч рабочих, инженеров, техников и служащих Сталинградского тракторного завода собрались на заводской площади у огромного памятника Феликсу Дзержинскому. На состоявшемся здесь митинге тракторозаводцы приняли резолюцию, в которой записали:

«Мы заверяем Верховный Совет великого **Сталина,** что еще теснее сплотим свои ряды вокруг ленинско-сталинской партии и советского правительства, удесятерим свою революционную бдительность, будем всемерно помогать советской разведке до конца очистить Советскую Землю от всей фашистской нечисти. Еще шире развернем социалистическое соревнование и стахановское движение, поднимем производительность труда».

В орденоносном Ворошиловграде на общегородскую демонстрацию вышло около 100 тысяч трудящихся. Колонны станкостроителей и паровозостроителей с гордостью несли огромные портреты первого всенародного депутата, вождя и учителя, великого **Сталина** и его славных соратников.

С большим под'емом прошли многолюдные демонстрации и митинги в Ташкенте, Батуми, Одессе, Свердловске, Туле, Магнитогорске, Тамбове, Челябинске, Оренбурге, Уфе, Новороссийске, Владимире, Иркутске, Орджоникидзе, Краснодаре, Алма-Ате, Красноярске, Калинине, Перми, Саратове, Вольске, Горьком, на шахтах Караганды, в Карсакпае, Новосибирске, в станице Мечетинской, Ростовской области, Хоперской МТС Сталинградской области, колхозах и совхозах Карагандинской и Днепропетровской областей и др.

В СОВНАРКОМЕ ГРУЗИНСКОЙ ССР

20 января состоялось заседание Совета Народных Комиссаров Грузинской ССР.

Совнарком Грузинской ССР заслушал сообщение о состоянии ухода за рабочим скотом в колхозах. СНК ГССР отметил, что проведенная в Телавском, Хашурском, Зестафонском, Цхакаевском и Башкичетском районах проверка показала совершенно неудовлетворительное состояние содержания живой тягловой силы колхозов этих районов. В большинстве колхозов все еще не выделены колхозники, ответственные за состояние скота. Правления колхозов, поручив уход за скотом, преставелым колхозникам и инвалидам, установили очередность в работе на скотных дворах и тем самым обезличили уход за скотом.

Значительная часть скотных помещений находится в антисанитарном состоянии. До сих пор в колхозах не установлены нормы выдачи кормов. Вследствие отсутствия кормушек значительная часть кормов рассыпается, растаптывается скотом и портится. Слабосильный скот не отделен от общего поголовья и не поставлен на усиленный откорм. Места для водопоя не устроены.

СНК ГССР отметил, что такое состояние ухода за рабочим скотом в колхозах является результатом отсутствия внимания к этому со стороны районных исполнительных комитетов и заведующих райземотделами.

В своем решении СНК ГССР предложил районным исполнительным комитетам, земельным отделам и МТС проверить состояние ухода за рабочим скотом во всех колхозах, обсудить этот вопрос на президиумах райисполкомов и наметить по каждому колхозу мероприятия, обеспечивающие нормальное содержание и уход за рабочим скотом. Вся эта работа должна быть закончена к 1 февраля.

В числе мероприятий по улучшению ухода за рабочим скотом СНК ГССР отметил необходимость ликвидации имеющейся обезлички в уходе за скотом, для чего в бригадах должны быть выделены наиболее опытные колхозники, за которыми должен быть закреплен рабочий скот. Помимо этого СНК ГССР предложил райисполкомам, земельным отделам и МТС проверить обеспеченность колхозов необходимыми концентрированными и грубыми кормами, выделить нуждающимся колхозам дополнительные корма и к 5 февраля иметь во всех колхозах забронированные корма на весь период весенних полевых работ.

СНК ГССР предложил также всем заведующим райзо, директорам МТС и правлениям колхозов в декадный срок привести в порядок помещения для рабочего скота, благоустроить места водопоев, а также строго соблюдать установленные нормы кормления скота. За 15 дней до начала весенних полевых работ весь рабочий скот должен быть поставлен на усиленный откорм.

СНК ГССР заслушал также сообщение о выполнении решений ЦК КП(б) Грузии и СНК Грузинской ССР от 5 января 1938 г. «О ходе подготовки к весенней посевной кампании». В своем постановлении СНК ГССР отметил, что в результате все еще слабого руководства Наркомзема, районных исполкомов, земельных отделов и МТС, не обеспечивших реализации указаний СНК СССР и ЦК ВКП(б), подготовка к весенней посевной кампании проходит неудовлетворительными темпами.

Тбилисская МТС (директор Мдивнишвили), а также Цнорская (директор Пейкришвили), Церованская (директор Барбакадзе), Ахалсопельская (директор Абалаки), Сагареджинская (директор Кемоклидзе), Каспская (директор Варязелашвили), Кварельская (директор Чая), Лагодехская (директор Гудков) продолжают позорно отставать в ремонте тракторов. Совершенно неудовлетворительно проходит ремонт прицепного инвентаря. В Агаринской, Тбилисской, Караязской и Осиаурской МТС ремонт тракторов проходит на низком качественном уровне.

В Сагареджинском, Душетском, Караязском, Хашурском районах до сих пор не засыпан семенной материал. Недопустимо слабо проходит в районах очистка семян. Неудовлетворительными темпами проходит и межколхозный обмен семян. Госсортфонд и Заготзерно не выполнили плана заготовки сортовых семян и не начали обменных операций.

Отмечая неудовлетворительную организацию ремонта тракторов в Цнорской МТС, СНК ГССР об'явил выговор директору этой МТС Пейкришвили и предупредил его, что если в ближайшие дни на МТС не будет правильно организован ремонт тракторов, то он будет снят с работы и привлечен к судебной ответственности.

СНК ГССР предупредил директоров МТС: Тбилисской—Мдивнишвили, Башкичетской—Оканова, Лагодехской—Гудкова, Люксембургской—Белкания, Сагареджинской—Керкадзе, Церованской—Барбакадзе, Каспской—Варязелашвили, Кварельской—Чая и Ахалсопельской—Абалаки, что если они в ближайшие дни не примут меры к ликвидации отставания ремонта тракторов и прицепного инвентаря, то на них будут наложены строгие взыскания.

За невыполнение имеющихся решений об организации очистки семян, СНК ГССР об'явил выговор председателю Душетского рик Ростиашвили, зав. райзо Душетского рик Габесашвили, директору Душетской МТС Сария и председателю Сагареджинского рик Маглакелидзе.

СНК ГССР предложил местным советским организациям немедленно устранить все недочеты в подготовке к весенним полевым работам и обязал Госсортфонд—тов. Каландадзе и Заготзерно—тов. Чолокава немедленно приступить к операциям по обмену зерна.

СНК ГССР принял ряд решений по вопросам борьбы с заболеваемостью скота, а также по искусственному осеменению крупного и мелкого рогатого скота.

Совнарком ГССР подробно разработал план распределения и выборки горючего на весеннюю посевную кампанию и вынес постановление, обязывающее Наркомзем, Наркомместпром, Союзсовхозтранс, директоров МТС и совхозов немедленно приступить к выборке нефтепродуктов в счет лимитов на февраль—март. На местах должен быть установлен жесткий контроль за экономным расходованием нефтепродуктов.

* * *

СНК ГССР разрешил Наркомлегпрому Грузинской ССР командировать разновременно на передовые предприятия СССР для производственной практики 60 инженерно-технических работников.

Заслушав сообщение о ходе строительства Всесоюзного института бактериофага, СНК ГССР предложил управляющему трестом Курортстрой тов. Моретти обеспечить окончание строительства института, с расчетом сдачи его в эксплоатацию в октябре 1938 года.

СНК ГССР принял постановление, в котором отмечается, что работы по составлению годовых отчетов предприятий, учреждений и организаций проходят неудовлетворительно, и предлагается наркоматам, центральным учреждениям, организациям, райисполкомам и горсоветам, под личную ответственность их руководителей, закончить годовые отчеты и балансы и представить их Наркомфину и банкам до 25 января 1938 года. СНК ГССР отменил приказ Наркомхоза от 8 января 1938 г., как противоречащий постановлению Совнаркома СССР от 29 июля 1936 года «О порядке утверждения годовых бухгалтерских отчетов и балансов».

В виду значительного роста капиталовложений и для более лучшего обслуживания клиентуры Сельхозбанка, СНК ГССР нашел необходимым преобразовать Телавскую, Гурджаанскую, Борчалинскую, Хашурскую, Самтредскую, Хобскую, Чхороцкуйскую, Очемчирскую и Ахалкалакскую инспекторские группы в отделения Сельхозбанка, а Сталинирскую инспекторскую группу в Юго-Осетинскую контору Сельхозбанка. При Люксембургском, Сагареджинском, Каспском, Цалкинском, Душетском, Амбролаурском, Харагоульском, Чхарском, Ванском, Караязском и Гагринском отделениях Госбанка должны быть организованы инспекторские группы Сельхозбанка.

На заседании СНК ГССР принято также решение о строительстве Люксембургского сельскохозяйственного техникума и заслушано сообщение о ходе выполнения решения СНК Грузинской ССР от 8 августа 1937 г. «Об улучшении снабжения рабочих Ткибульских каменноугольных копей продовольственными и промышленными товарами».

Кроме того на заседании от 20 января СНК ГССР приняты решения по ряду различных вопросов.

3 года со дня смерти В. В. Куйбышева

Памяти самоотверженного борца за дело коммунизма

Три года тому назад, 25 января 1935 года, умер тов. Валериан Владимирович Куйбышев, член Политбюро Центрального Комитета Партии, заместитель председателя Совета Народных Комиссаров СССР и председатель Комиссии Советского Контроля.

Недолга была жизнь товарища Куйбышева (1888—1935 г.). Но эта недолгая жизнь замечательна тем, что 30 с лишним лет из нее были прожиты в непрерывном горении и борьбе. Встав юношей на путь революции в ряды большевиков, тов. Куйбышев ни разу не свернул с этого пути, отдавая себя целиком великому делу освобождения трудящихся.

Когда читаешь биографию тов. Куйбышева, воспоминания о нем его товарищей и современников, его собственные воспоминания о различных эпизодах беспокойной и бурной жизни, перед тобой встает обаятельный образ человека — борца, верного и храброго солдата революции.

Уже с 1905 года, 17-летним студентом Петербургской Военно Медицинской Академии, тов. Куйбышев, как член большевистской организации, выполнял ответственные поручения партии по распространению нелегальной литературы, хранению и перевозке оружия.

За участие в студенческих беспорядках Куйбышева исключили из Академии. Он переезжает в Омск, где нелегально работает пропагандистом, работает над сплочением большевистских сил. В 1906 году его вместе с другими участниками общегородской партийной конференции арестовывают и предают военному суду Лишь по счастливой случайности Куйбышева не приговорили к каторге.

С этого времени идет уже непрерывная цепь нелегальной работы в качестве партийного пропагандиста и организатора. Канск, Томск, Петропавловск, Омск, Харьков, Петербург, Самара — «география» подпольной деятельности Куйбышева весьма разнообразна. Революционная работа то и дело прерывалась арестами, тюрьмами, ссылками и побегами из ссылки.

Последний этап нелегальной работы тов. Куйбышева относится к 1916 году, когда он после побега из ссылки прибыл в Самару по фальшивому паспорту. Связавшись немедленно с большевистской организацией, он работал сначала табельщиком в пекарне, бухгалтером в кооперативе и, наконец, был послан партией для нелегальной работы фрезеровщиком на трубочный завод.

В воспоминаниях В. В. Куйбышева о времени, когда он работал фрезеровщиком, говорится:

«Я жил по паспорту Иосифа Андреевича Адамчика. На заводе я проработал месяцев восемь Кстати сказать, к концу моей работы на заводе я вырабатывал норму большую, чем любой старый фрезеровщик».

Таким был Куйбышев всегда. Где бы он ни работал, он работал отлично. Этот замечательный человек отличался исключительными способностями и трудолюбием.

В 1916 году самарская группа большевиков решила созвать поволжскую партийную конференцию. Но конференция была выслежена жандармами и провалилась. Все ее участники, в том числе и товарищ Куйбышев, были арестованы. За участие в большевистской организации и за побег из ссылки Куйбышев был приговорен к пяти годам ссылки в Туруханский край.

В дни, когда раскаты Февральской революции слышны были далеко за пределами Петрограда, Куйбышева в группе ссыльных гнали пешком на Север. Ссыльные шли скованные по рукам — рука в руку с соседом: только на остановках с ссыльных снимали кандалы. 6 марта 1917 года, когда партия ссыльных отошла от Красноярска на 200 верст, в глухом селе, где не было ни почты, ни телеграфа, тов. Куйбышев неожиданно для всех узнал о Февральской революции. Он тут же побежал сообщить товарищам радостную весть.

«Ребята попрежнему спокойно сидят и пьют чай, — рассказывал В. В. Куйбышев в своих воспоминаниях.— Я кричу им:

— Товарищи, революция!

Они на меня посмотрели, а потом раздался общий смех.

— Вот здорово ты утки пускаешь!

— Да, товарищи, революция!

Снова взрыв хохота:

— Ну как ты правдоподобно врешь!

Наконец со слезами в голосе кричу:

— Товарищи, революция произошла!

«Дело» томского уездного исправника «О высылке под гласный надзор полиции в Нарымский край студента Томского университета Валериана Владимировича Куйбышева».

И вдруг все поверили Это был неповторяемый момент Все встали и торжественно запели «Марсельезу».

Товарищ Куйбышев снова в Самаре Он руководит партийной организацией, собирает и сплачивает силы для предстоящих боев за пролетарскую революцию. Под руководством тов. Куйбышева в Самаре устанавливается советская власть. Он первый председатель Ревкома.

Наступает новый знаменательный период в жизни тов. Куйбышева, период великих боев гражданской войны. Он становится во главе борьбы поволжского пролетариата, выступившего против чехословацких, эсеровских и меньшевистских банд.

Партия назначает его на самые важные участки фронта.

Куйбышев — политкомиссар и член Реввоенсовета 1-й армии, затем 4-й армии, затем член Реввоенсовета южной группы восточного фронта, член Реввоенсовета 11 армии, член Реввоенсовета Туркфронта. И всюду, на самых опасных и ответственных постах, куда посылает его партия, он проявляет присущее ему мужество, простоту, огромную трудоспособность и безраздельную преданность партии **Ленина—Сталина.**

С декабря 1920 года товарищ Куйбышев на «мирной» работе. Профсоюзная, хозяйственная, партийная, снова хозяйственная, плановая,—какой огромный кругозор и опыт были у этого большого государственного и партийного деятеля! В 1921 году тов. Куйбышев—член президиума ВЦСПС, член президиума ВСНХ, начальник Главэлектро. В 1922 и 1923 гг. — секретарь ЦК Партии. С 1923 года по 1926 г. председатель ЦКК и нарком РКИ. С 1926 года—председатель ВСНХ. С 1930 года — заместитель председателя Совнаркома СССР, председатель Госплана. С именем В. В. Куйбышева связано многое в развитии нашей промышленности, воспитание кадров советских хозяйственников, составление первого пятилетнего плана промышленности и второго пятилетнего плана всего народного хозяйства.

Это были героические годы строительства социализма. Тов. Куйбышев, полный энергии и решимости бороться за лучшие идеалы человечества, отдается целиком, без остатка делу, которое ему поручает партия. Верный сын партии **Ленина — Сталина,** он горячо отстаивает ее линию и жестоко громит всех тех, кто посягает на мощь и единство партии, кто пытается ослабить нашу родину. Он разоблачает, беспощадно громит троцкистов, зиновьевцев, бухаринцев, этих злейших врагов партии. Он беспредельно предан партии и рабочему классу, он поэтому никогда не дает спуска врагам партии и рабочего класса. В этом сказались свойства сталинского выученика. С товарищем **Сталиным** Куйбышев встречался и под его руководством сражался еще в годы гражданской войны, под руководством товарища **Сталина** Куйбышев работал затем все годы, до последнего дня своей прекрасной жизни.

Уже из краткого очерка жизни тов Куйбышева ясно, какой тяжелой потерей была для нашей партии, для рабочего класса, для всех трудящихся Советской Страны смерть этого верного и смелого борца за дело коммунизма.

Каждый человек неповторим по своеобразию сочетания своих индивидуальных особенностей. И чем он богаче одарен, тем сильнее сказывается эта неповторимость, тем ощутимее становится потеря такого человека, тем сильнее скорбь о нем.

В тов. Куйбышеве, в этом сильном, богато одаренном человеке гармонично сочетались такие качества, которые делали его особенно дорогим, особенно близким миллионам трудящихся нашей страны.

С самых ранних лет он бесповоротно вступил на подвижнический путь подпольщика, профессионального революционера. Это решение товарища Куйбышева по времени совпадает с крайним обострением революционной борьбы (1905 год), когда до минимума сократилось расстояние между тюрьмой, ссылкой, каторгой и петлей, как расплатой за революционную деятельность. Юноша Куйбышев не щадит себя, он берет самые опасные поручения, он не желает знать никаких передышек. Сколько раз в те жестокие времена он был близок к смерти! Почитайте его воспоминания — с каким мужеством он шел на военный суд в 1907 году!

1905—1917 годы были периодом величайших испытаний для большевистской партии. Центральный момент в стратегии **Ленина** и **Сталина** заключался в том, чтобы сохранить, увеличить и укрепить боевую подпольную организацию партии. Стихийный революционный под'ем масс мог бы иссякнуть в отдельных партизанских схватках, если бы партия не смогла противопоставить врагам организованность своих сил. Весь меньшевистский и контрреволюционный лагерь направил сюда свой огонь: и льстивые заверения либералов, и предательство меньшевиков, и провокации жандармских опричников, и бешеные репрессии царских тюремщиков—все било по партии **Ленина—Сталина.**

Непоколебимое мужество, беззаветная преданность делу революции, готовность на любую жертву, крепкая товарищеская спайка — эти драгоценные черты настоящего большевика-подпольщика проявились в первых же шагах революционной деятельности товарища Куйбышева. Вот он, увешанный бомбами и оружием, выручает питерских товарищей, спасая транспорт оружия, назначенный для московских боев в декабре 1905 г. Вот он, выслеженный царской полицией, имея в кармане заграничный паспорт, сулящий ему передышку и желанное свидание с властителем его дум **В. И. Лениным,** не колеблясь передает этот паспорт для спасения человека, которому угрожает гибель в жандармском застенке.

Он растет и крепнет в революционной борьбе, этот героический юноша, прекрасный товарищ, неизменно жизнерадостный, веселый и бодрый в самые опасные минуты. Подполье закалило силы и драгоценные свойства верного товарища и борца.

В первые годы Великой Октябрьской Социалистической революции имя тов. Куйбышева неразрывно связано с великой эпопеей гражданских битв и военных столкновений. Эта великая эпопея, по замечанию **Ленина,** занесена в скрижали истории, как неумирающая летопись первой победоносной борьбы за диктатуру пролетариата. В этой грандиозной исторической борьбе двух миров основные черты характера тов. Куйбышева — его мужество, организационный талант и спокойная решимость — выявились в еще большей степени.

Когда завершается военная полоса и начинается еще более трудная работа в гигантской области социалистического хозяйственного строительства, тов. Куйбышев входит в нее с новыми драгоценными свойствами организатора.

Мне пришлось встречаться с ним непосредственно как раз в этот третий период его деятельности, период большой государственной работы. При знакомстве с тов. Куйбышевым невольно бросались в глаза его простота, скромность, товарищеский подход ко всем, с кем ему приходилось работать. В тов. Куйбышеве всегда поражала особенная четкость в работе и огромная трудоспособность.

Мне приходилось иногда подготавливать вместе с ним ту или иную резолюцию по хозяйственному вопросу. И каждый раз я убеждался, что тов. Куйбышев не знал разницы между дневными и ночными часами, не знал счета этим часам, с великой тщательностью обдумывал каждое слово, каждое выражение вырабатываемого документа. Его речи, выступления в качестве председателя ЦКК, ВСНХ, Госплана всегда отличались серьезным знанием самых различных областей хозяйства и непоколебимой уверенностью в правильности генеральной линии партии **Ленина—Сталина.**

Тов. Куйбышев, как революционер-подпольщик, как воин и боец Красной Армии, как организатор боевых сил пролетариата, как работник крупного государственного масштаба, одинаково близок и дорог всем трудящимся нашей страны.

Г. КРЖИЖАНОВСКИЙ.

СОРЕВНОВАНИЕ ЗА ЛУЧШУЮ ПОДГОТОВКУ К СЕВУ

АХАЛКАЛАКИ. (Наш корр.). Стахановцы колхозов и МТС Богдановского района, собравшись на районное собрание, обсудили ход подготовки к весеннему севу. Выявив ряд недочетов, тормозящих предпосевные работы, участники совещания решили вызвать на социалистическое соревнование колхозников и рабочих МТС Ахалкалакского района и приняли ряд конкретных обязательств по подготовке к весне.

Участники совещания обязались закончить ремонт всех 44 тракторов МТС не позднее 5 февраля и в течение января отремонтировать весь колхозный сельскохозяйственный инвентарь.

Обязательства предусматривают также окончание до 1 февраля очистки семян в колхозах, своевременную выборку горючего и межколхозный обмен семян, а также мероприятия по улучшению содержания живой тягловой силы.

Решено, что 10 февраля должна быть проведена проверка выполнения принятых обязательств.

М. КУДЕЛЯ.

Очковтиратели

15 января в сводке Наркомзема Грузинской ССР значилось, что Кутаисская МТС к этому числу выпустила из ремонта пять тракторов. Сводка была выпущена на основании сообщения, присланного директором Кутаисской МТС Немсицвеидзе.

Проверка присланных из Кутаиси сведений показала, что Немсицвеидзе занимается очковтирательством, что ремонт пяти тракторов, о которых указывалось в сводке, не закончен. Они не только не приняты комиссией, но и не доделаны.

В качестве примера можно указать на трактор «СТЗ» № 17735, который по данным Немсицвеидзе числится отремонтированным. Выпущенный из мастерской, этот трактор смог проработать не более двух часов. У левого переднего колеса этого трактора нет реборды, на карбюраторе нет иглы тихого хода, бензиновый бачок не отремонтирован, воздухоочиститель не промыт, клапаны не отрегулированы и стучат...

Вместо того, чтобы устранить все эти дефекты и выпустить в поле хороший трактор, директор МТС Немсицвеидзе и старший механик Миндели стали на путь очковтирательства и обмана, на путь антигосударственных преступлений.

Кутаисская МТС с самого начала ремонта идет в числе отстающих. Ее руководители палец о палец не ударили для того, чтобы обеспечить готовность тракторного парка к полевым работам. Свое неумение или нежелание организовать ремонт они пытаются прикрыть обманом и очковтирательством, дачей заведомо ложных сведений.

Местным партийным организациям Кутаисского района надо хоть теперь заняться ремонтом тракторов, обеспечить постоянный контроль и руководство этой важнейшей работой и заинтересоваться личностями Немсицвеидзе и Миндели.

Ремонт тракторов

По данным Наркомзема Грузинской ССР, к 20 января МТС Грузии отремонтировали 920 тракторов, или 51,1 проц. плана.

Из 568 тракторов, подлежащих текущему ремонту, отремонтировано 275, что составляет 48,4 проц. План капитального ремонта выполнен на 56,3 проц. и среднего ремонта — на 50,5 проц.

Ряд МТС уже выполнил плановые задания по ремонту тракторов. В числе их Самтредская, Ланчхутская, Гальская МТС. Близки к выполнению плана Цулукидзевская, Абашская и Сухумская МТС.

Попрежнему отстает Тбилисская МТС, где процент выполнения плана не превышает 20. Плохо с ремонтом в Очемчирской МТС (23,1 проц.), а также в Каспской (37,5 проц.), Ахалсопельской (31,8 проц.), Сагареджинской, Циорской, Лагодехской и др.

В ряде МТС до сих пор медленно идет ремонт прицепного инвентаря. К 20 января вместо 1.570 плугов отремонтировано 486, или 31 проц., и вместо 600 сеялок отремонтировано только 162, что составляет всего лишь 27,2 проц.

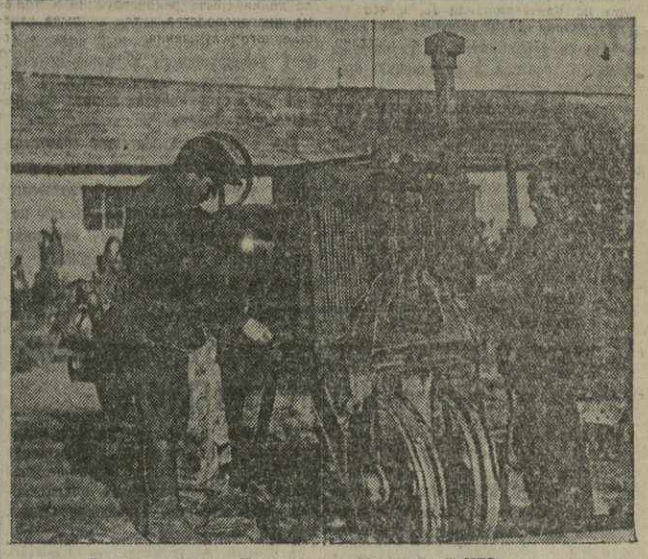

Ремонт трактора «Универсал» в Марткобской МТС.
(Фото Шмелева—Груз. отд. Союзфото).

Н. В. Куйбышев

Командующий войсками Закавказского военного округа

В. В. КУЙБЫШЕВ В ГРАЖДАНСКОЙ ВОЙНЕ

«В годы гражданской войны товарищ Куйбышев является одним из виднейших политических руководителей Красной Армии» — такова краткая характеристика роли В. В. Куйбышева в гражданской войне, данная ЦК ВКП(б) в извещении о его смерти.

Военная работа В. В Куйбышева началась еще в период подготовки к Великой Октябрьской Социалистической революции. Он был тогда руководителем самарских большевиков и неуклонно сколачивал отряды Красной гвардии, вооружал самарских рабочих, организовал революционный захват власти и охрану порядка после победы. Куйбышев был общепризнанным вдохновителем и организатором всех военных мероприятий в Самаре. руководил борьбой за утверждение советской власти, созывал первые отряды Красной Армии. Его малочисленным отрядам сразу же пришлось столкнуться с полчищами генерала Дутова, а позднее — с регулярными частями чехословаков и белогвардейцев.

В. В. Куйбышев целиком ушел в военное дело: губком, губревком, митинги в казармах и на площадях, разоружение эшелонов на вокзале, погрузка и разгрузка на пристанях, отправка отрядов на фронт — товарищ Куйбышев успевал повсюду, воодушевлял людей, укреплял революционный порядок, вселял уверенность в победе. Он был мозгом и душой организуемой обороны, ее вождем и рядовым участником.

Когда восстало контрреволюционное оренбургское и уральское казачество товарищ Куйбышев направил несколько отрядов на защиту Оренбурга, Уральска и Бузулука Восстание Дутова удалось подавить.

В мае 1918 года восстал чехословацкий корпус. Захватив Сызрань и Пензу, чехословаки, а с ними и белогвардейцы, двинулись на Самару. Под напором огромных сил белогвардейщины большевикам пришлось оставить город Товарищ Куйбышев последним покинул город и, отступая, дрался как рядовой боец Воодушевляя своим примером, поражая бойцов личной храбростью, он обеспечил планомерный отход и организованную эвакуацию, в частности эвакуацию золотого фонда республики. С небольшой группой бойцов в течение нескольких часов задерживал он противника у моста через Самарку, и лишь после того, как погруженные пароходы отошли от пристаней, он сел на последнее судно.

Вскоре товарищ Куйбышев был назначен политическим комиссаром 1 армии.

Армии фактически еще не было. Имелись разрозненные отряды неизвестной численности, плохо вооруженные, разбросанные по всему Поволжью.

Под натиском врага, в период, когда разрозненные части продолжали отступление, когда Поволжье было охвачено кулацкими восстаниями, когда в Симбирске поднял восстание главком восточного фронта изменник Муравьев, а в Москве выступили левые эсеры,— в это тяжелое время происходила организация I армии.

Началась горячая работа по укреплению армии и подготовке ее к наступлению. На долю товарища Куйбышева выпала важнейшая задача: обеспечить разрозненные части Красной Армии политическим руководством, расставить коммунистов, организовать политорганы, наладить политработу, поднять дисциплину в частях. На его же плечи легли обязанности по налаживанию снабжения, по обеспечению частей боеприпасами, обмундированием и продовольствием.

Требовалось исключительное напряжение всего политического состава для того, чтобы в кратчайшие сроки укомплектовать армию и сделать ее способной к предстоящему наступлению.

Разрозненные отряды были сведены в полки, бригады и дивизии Были созданы Пензенская, Инзенская, Симбирская дивизии и отдельная Вольская группа войск Сколочен аппарат армейского управления. Создан аппарат снабжения. Организованы управления связи и сообщений.

Успехи организационного строительства и политической работы тут же сказались в больших победах I армии. В сентябре армия перешла в наступление на Симбирск и разбила белогвардейцев.

Вслед за симбирской операцией началось наступление на Сызрань и Самару. С юга на Самару наступала IV армия. Самара была взята, враг разбит и отброшен в Заволжье.

Назначенный после взятия Самары членом Революционного военного совета IV армии, товарищ Куйбышев напряженно работал над повышением боеспособности частей. Чехи отступили за Урал, но на юге Урала надо было еще добить белое казачество. Борьба велась зимой, в лютые морозы и бураны. Части находились далеко от железнодорожных путей, что сильно затрудняло снабжение боеприпасами, обмундированием и продовольствием. Товарищ Куйбышев берет это дело в свои руки и энергичными мероприятиями обеспечивает снабжение 25-й Чапаевской и 22-й Краснодарской дивизий. В январе 1919 года IV армия заняла Уральск — политический центр уральского казачества, а в марте — Лбищенск. В рядах казачества началось разложение, тысячи сдавались в плен, сопротивление было сломлено.

Весной 1919 года полчища Колчака вновь появились в Заволжье и угрожали Самаре. Для контрудара армиям Колчака командование образовало Южную группу войск Восточного фронта, назначив командующим группой М. В. Фрунзе, членом Реввоенсовета В. В. Куйбышева. Стратегический план разгрома Колчака — план **Ленина** и **Сталина** — был выполнен блестяще и в наикратчайший срок. В сокрушительном фланговом ударе по армиям Колчака сказался блестящий военный талант Фрунзе. Политическое и материальное обеспечение операции осуществил Куйбышев, проявив недюжинные способности политического организатора, пламенного агитатора и пропагандиста, стойкого большевика-ленинца, самоотверженного бойца за коммунизм. Вместе с Фрунзе Куйбышев участвовал во всех решающих боях. И враг был сломлен.

Армиям Колчака нанесен смертельный удар. Они откатываются за Урал, их преследует Красная Армия. Но Астрахань все еще остается под ударом. Ее обороняют войска XI армии, руководимые товарищем Кировым.

Куйбышев направляется в XI армию в качестве члена Реввоенсовета. Совместно с товарищем Кировым он в течение нескольких месяцев руководил обороной Астрахани от наседавших полчищ белогвардейцев.

Осенью 1919 года образовался Туркестанский фронт. Во главе фронта партия поставила Фрунзе и Куйбышева.

Обстановка в многонациональном Туркестане была исключительно сложной. Национальная рознь и прочие «плоды» колониальной политики самодержавия создавали клубок неизжитых противоречий, затруднявших работу партийных организаций и органов советской власти. Басмачество, кулацкие восстания, остатки белогвардейщины и английская интервенция превращали территорию Туркестана в сплошной фронт.

Товарищ Куйбышев, глубоко восприняв всю мудрость и последовательность национальной политики **Ленина** и **Сталина,** во всей своей работе в армии и политических установках местным партийным организациям неуклонно проводил в жизнь ленинско-сталинские принципы советского строительства и стяжал себе непререкаемый авторитет среди трудящихся Средней Азии.

Операции в Туркестане приходилось вести в трех направлениях: против восставшего семиреченского кулачества, басмачества, остатков поддержанной английскими интервентами белогвардейщины. И трудно даже учесть огромную роль и значение товарища Куйбышева в организации победы по всему фронту.

Семиреченское кулацкое восстание было искусно ликвидировано благодаря тому, что наряду с военными мероприятиями удалось правильной политической работой внести расслоение в ряды повстанцев.

Еще большее значение политическое руководство товарища Куйбышева имело в борьбе с басмачеством и остатками белогвардейщины в Средней Азии.

В ту пору белогвардейцы хозяйничали еще в большей части Туркмении. Английские интервенты занимали Красноводск. В разгроме белых в Туркмении Куйбышев участвовал уже не только как политический руководитель армии, но и как фактический командующий группой войск.

Белогвардейцы базировались вдоль линии железной дороги на Красноводск. Наступление частей Красной Армии было тоже ограничено линией железной дороги, так как и на север и на юг простирались безводные пустыни, не позволявшие предпринимать обходные движения.

Но для большевиков препятствия существуют лишь для того, чтобы их преодолевать. Товарищ Куйбышев решился на сложный и рискованный маневр. Он сколотил отряд из всех родов войск и направил в глубокий обход по безводной пустыне в тыл противника. Отряд знал, что ему предстоит одно из двух: победить или погибнуть в песках.

Результаты этой смелой операции себя полностью оправдали. Пустыня была преодолена. Внезапный для противника бой под станцией Козанджик разрушил тыл белых, отрезал их войска от Красноводска. Победителю достались богатые трофеи.

Одновременно было предпринято энергичное наступление с фронта вдоль линии железной дороги. Белогвардейская армия была ликвидирована. Остатки ее без сопротивления откатились к Красноводску. Английские интервенты эвакуировались, не решаясь сопротивляться. Вся территория советской Средней Азии была окончательно очищена от врагов, и это заслуга Куйбышева — военачальника и политического руководителя.

Непоколебимый большевик, непреклонный боец подполья, последовательный ученик **Ленина** и **Сталина,** — он был в первых рядах на фронтах гражданской войны, вел массы от победы к победе, вплоть до окончательного торжества Красной Армии над всеми врагами советской земли.

ОБВИНИТЕЛЬНОЕ ЗАКЛЮЧЕНИЕ

по делу участников контрреволюционной вредительской организации в Грузинском научно-исследовательском институте животноводства—Дадиани Ш. Н., Санадзе А. А., Гарсиашвили И. Д., Кипиани Ш. В., Джапаридзе Н. А., Мчедлишвили Д. С., Тимофеева М. С., обвиняемых по ст.ст. 58[7], 58[11] УК ГССР

НКВД Грузинской ССР в 1937 году вскрыта и ликвидирована в Грузинском научно-исследовательском институте животноводства контрреволюционная вредительская организация, которая ставила своей целью насильственное свержение советской власти, отторжение Грузии от Советского Союза и восстановление капиталистического строя.

Для осуществления этой задачи контрреволюционная организация развила активную вредительскую деятельность в области научно-исследовательской работы по животноводству с целью подрыва сельского хозяйства и экономики страны в целом.

Эта контрреволюционная вредительская организация являлась ответвлением контрреволюционной диверсионной организации, существовавшей в сельскохозяйственных органах и в аппарате Наркомзема ГССР, и руководилась антисоветской террористической организацией правых.

Имеющимися в деле материалами предварительного следствия полностью подтверждается активная контрреволюционная деятельность всех участников контрреволюционной организации.

О факте своей вербовки в антисоветскую организацию правых обвиняемый Дадиани Ш. Н — руководитель вредительской организации в Институте животноводства показал:

«В контрреволюционную организацию правых я завербован в 1930 году Джугели Семеном, бывшим в то время наркомом земледелия Грузии»...

«Вскоре после этого, в конце 1930 г., я был переведен в Зоотехнический научно-исследовательский институт, где и проводил вредительскую работу».

С переходом на работу в Научно-исследовательский институт животноводства Дадиани развернул там активную работу по сколачиванию контрреволюционной организации и осуществлению вредительства, завербовав в организацию ряд работников института.

По этому вопросу показал обвиняемый Санадзе А. А.:

«В контрреволюционную вредительскую организацию правых я завербован в 1930 году Дадиани Шалвой Николаевичем, бывшим директором Научно-исследовательского зоотехнического института (Зак. НИЗИ), впоследствии директором Научно-исследовательского института животноводства (НИИЖ)».

«Дадиани Ш. очень часто высказывал как мне, так и другим специалистам института свое недовольство политикой ВКП(б) и советского правительства в области индустриализации страны, темпы которой, по его словам, были чересчур большие.

В разговоре с Дадиани, в присутствии других лиц, я воздерживался от прямой поддержки его контрреволюционных высказываний, а в разговорах наедине я с ним был согласен. Примерно в июне или июле 1930 года, когда я зашел в кабинет Дадиани Ш., он завел со мной разговор о необходимости проводить научные работы так, чтобы этим можно было нанести ущерб народному хозяйству. Здесь же он сообщил, что в Грузии существует организация, в которую входят ответственные лица, в частности, он намекнул на Картвелишвили Л., и что эта организация ставит своей задачей свержение советской власти и восстановление капитализма. Для достижения этой цели организация проводит вредительскую работу во всех областях народного хозяйства с целью ослабить мощь Советского Союза и рассчитывает на поддержку со стороны капиталистических стран путем интервенции.

В конце беседы Дадиани Ш. сообщил мне, что он является членом этой организации и по ее заданию проводит вредительскую работу в институте. Я одобрил проводившуюся контрреволюционную вредительскую работу и, когда Дадиани предложил мне принять участие в ней, я дал свое согласие. С указанного времени я проводил вредительскую работу по указаниям Дадиани Ш. до 5 августа 1937 года, т. е. до моего увольнения из Груз. НИИЖ».

Об этом же показал обвиняемый Гарсиашвили И. Д.:

«Признаю себя виновным в том, что состоял членом контрреволюционной вредительской организации, существовавшей при Груз. НИИЖ».

«В контрреволюционную вредительскую организацию меня завербовал в 1933 году директор института Дадиани Ш. Н.».

«Дадиани заявил, что он умышленно выставляет трудновыполнимую тематику для того, чтобы подорвать научную базу животноводства Закавказья и тем самым подорвать все его развитие.

Моя же контрреволюционная вредительская работа должна была заключаться в проведении его вредительских установок по научной проработке вопросов животноводства.

За мою вредительскую работу Дадиани обещал устроить мне длительную научную командировку в Москву для получения научного звания. Помимо этого, он обещал помогать мне материально. В конце разговора Дадиани пригрозил мне, что в случае, если я откажусь от вредительской работы или же передам кому-либо о нашем разговоре, то он сам об'явит меня вредителем и передаст меня как контрреволюционера органам ГПУ».

Обвиняемый Джапаридзе Н. А. также показал:

«В контрреволюционную организацию я был завербован в конце 1934 г. директором Грузинского научно-исследовательского института животноводства Дадиани Шалвой Николаевичем, в бытность мою зав. лабораторией овцеводства Груз. НИИЖ».

Санадзе, будучи привлечен Дадиани к активной контрреволюционной деятельности, в свою очередь развернул вербовочную работу.

Обвиняемый Кипиани Ш. В. признал, что:

«... с 1931 года по день ареста я состоял членом контрреволюционной вредительской организации, существовавшей в Научно-исследовательском институте животноводства Грузии».

«В контрреволюционную организацию я был завербован руководителем центральной лугопастбищной станции при Тбилисском ботаническом саде проф. Санадзе Александром Александровичем».

«Санадзе сказал мне, что существует контрреволюционная вредительская организация, ставящая своей целью свержение советской власти, и предложил мне вступить в эту организацию, обещая всяческую помощь и поддержку в деле моего продвижения по службе. На предложение Санадзе я дал согласие».

Обвиняемый Мчедлишвили также показал, что в контрреволюционную организацию его завербовал Санадзе А. А.:

«В контрреволюционную вредительскую организацию я вовлечен бывшим зав. отделом кормодобывания Научно-исследовательского института животноводства Грузии Санадзе Александром Александровичем в конце 1932 г.».

«Санадзе сообщил мне, что в Грузии существует организация, которая проводит вредительскую работу во всех отраслях народного хозяйства, в том числе и в Груз. НИИЖ, и что эта организация ставит своей целью ослабить путем вредительства мощь Советского Союза и таким путем добиться изменения существующего строя, т. е. свергнуть советскую власть».

Подобное же показание дал на предварительном следствии и обвиняемый Тимофеев М. С.:

«Я являюсь членом контрреволюционной вредительской организации с марта 1937 года».

«В контрреволюционную вредительскую организацию я завербован бывшим зав. отделом кормодобывания Научно-исследовательского института животноводства Грузии Санадзе Александром Александровичем».

Обвиняемые Дадиани Ш. Н. и Санадзе А. А в своих показаниях также полностью подтвердили факт вербовки ими в контрреволюционную организацию указанных выше лиц.

Таким образом, признаниями обвиняемых установлено, что с 1930 года активно проводилось вредительство в вопросах научно-исследовательской работы по животноводству.

Подрывная деятельность контрреволюционной организации в Научно-исследовательском институте животноводства направлялась и руководилась антисоветской террористической организацией правых в лице бывшего наркома земледелия ГССР Джугели С. П., а затем бывшим зам. наркома земледелия Гварамия В. П.

По этому вопросу обвиняемый Дадиани Ш. Н показал:

«.. Во второй половине 1932 года Гварамия, бывший в то время заместителем наркома земледелия, предложил мне усилить вредительскую работу в области животноводства, сказав при этом, что о моей причастности к контрреволюционной организации и моей вредительской работе знает со слов Джугели и Джандиери».

«.. При этой же беседе Гварамии мне сказал, что во вредительских целях по вопросу породного районирования животноводства нужно придерживаться установок профессора Джандиери, т. е отказаться от метизации горного скота и тушинских овец культурными, улучшающими породами, т. к. это затормозит качественный рост животноводства и тем самым сорвет увеличение доходности колхозов и совхозов В этом направлении я и вел вредительскую работу...»

Это подтверждает в своих показаниях и обвиняемый Санадзе А. А.:

«.. руководил контрреволюционной вредительской работой в Научно-исследовательском институте животноводства Грузии — Дадиани Шалва, который получал все директивные указания от контрреволюционной организации правых, существовавшей в Наркомземе Грузии...»

Практическая вредительская деятельность контрреволюционной организации в Институте животноводства на протяжении ряда лет была направлена и шла по линии срыва реконструкции и под'ема животноводства путем подрыва качественного улучшения, метизации и искусственного осеменения, племенного дела, зоотехнического учета, кормодобывания и ряда других важнейших вопросов, имеющих решающее значение в деле перестройки и коренного улучшения животноводства.

В этих целях тематические планы Научно-исследовательского института животноводства из года в год загружались ненужными и громоздкими, требующими длительного времени (годы) темами, изучение которых не давало никакого практического эффекта и ни в какой степени не отвечало задачам, поставленным перед Институтом животноводства.

О практической вредительской работе, проводившейся в Научно-исследовательском институте животноводства, обвиняемый Санадзе А. А. показал:

«.. вредительская работа велась по всем отделам института. Например:

а) вопрос районирования пород проводился без учета указаний партии и правительства и особенностей каждого района в отдельности;

б) вопросы метизации института прорабатывал очень медленно, что отражалось на темпах метизации;

в) вопросы налаживания племенного дела в отдельных совхозах и колхозах институт проводил крайне неудовлетворительно. Так, племкниги, как правило, велись запутанно;

г) подготовка кадров по искусственному осеменению институтом велась крайне медленно, а этому вопросу партией и правительством уделено большое внимание;

д) вопросы проработки инструкции по всем отделам института проводились также без учета особенностей по каждому виду с.-х. животных».

О своей вредительской работе бывший директор НИИЖ Дадиани Ш. Н. показал:

«По заданию контрреволюционной вредительской организации, полученному мною от бывшего зам. наркомзема Грузии Гваранмя Виктора Павловича, я, как директор Научно-исследовательского института животноводства, всячески содействовал Наркомзему Грузии в проведении вредительской работы в области животноводства, обосновывая «научно» каждый вид вредительской работы, а именно:

а) обосновывал невозможность метизации тушинских овец высокопродуктивными производителями культурных (тонкорунных) пород;

б) точно так же обосновывал невозможность метизации хевсурского крупного рогатого скота такими племенными производителями, как швицкая и симментальская породы;

в) обосновывал невозможность метизации кахетинских свиней высокопродуктивными производителями белой английской породы;

г) подбор и отбор метисного подопытного поголовья умышленно проводил неправильно, что приводило к неправильному направлению метизации;

д) умышленно задерживал опыты по улучшению летних и зимних пастбищ Грузии, чем задерживалось развитие кормовой базы для скота...»

Руководя вредительской организацией в Институте животноводства, Дадиани давал каждому участнику контрреволюционной организации соответствующие конкретные задания по осуществлению вредительской работы.

По этому вопросу он показал:

«... Каждому из завербованных мною специалистов я давал вредительские задания сообразно тому, в какой отрасли животноводства они вели научно-исследовательскую работу. Конкретно: доцент Джапаридзе Александр и старший специалист Саникидзе Григорий, которые вели научно-исследовательскую работу по овцеводству, получили следующее задание: обосновать опытными данными невозможность улучшения тушинских овец путем метизации их культурными тонкорунными породами—рамбулье, прекос и вюртемберг. Для этого они должны были проводить неправильную бонитировку, т. е. отбор и подбор полученного в результате метизации подопытного молодняка, т. к. это должно было дать отрицательный результат и тем самым поставить под сомнение метизацию тушинской овцы. В результате указанные специалисты в 1936 году вместо того, чтобы организовать правильное научное наблюдение за соответствующими этапами развития полученного, в результате метизации, метисного подопытного молодняка (дабы тем самым обеспечить правильный отбор среди всей массы наиболее ценных линий), проваливали это дело и исключали возможность выведения, путем метизации, нужных нам высокопродуктивных линий тонкорунных овец...»

«.. До 1936 года Джапаридзе вел научную работу по метизации тушинских овец английскими длинношерстными. Результаты его опытов тоже умышленно задерживались до 1936 г.».

Обвиняемый Джапаридзе Н. А., подтверждая это показание Дадиани Ш. Н., признал:

«Во исполнение контрреволюционного задания Дадиани, я, будучи зав. лабораторией овцеводства Груз НИИЖ, во вредительских целях свернул тематику лаборатории путем исключения ряда актуальных тем по овцеводству. Из актуальных четырех возможных для выполнения лабораторией тем, направленных на улучшение овцеводческого хозяйства, мною были оставлены только лишь две темы, проработкой которых, вместо двух работников, занималось четыре. Таким образом, проработка двух актуальных тем мною была сорвана, что, естественно, тормозило работу по улучшению овцеводческого хозяйства Грузии».

О вредительстве в научно-исследовательской работе по овцеводству показал также обвиняемый Гарсиашвили И. Д. — бывший зам. директора Груз НИИЖ по научной части:

«Лаборатория овцеводства — зав. Джапаридзе.

Ведущей темой в лаборатории являлось выведение новой породы овец. Для этой темы имелась производительная база (овцесовхозы).

Основным вредительским актом в этом деле явилось отсутствие соответственно детально разработанной методики для проработки темы.

Благодаря вредительству, несмотря на то, что тема эта прорабатывается с 1934—35 гг., до сих пор Джапаридзе не имеет даже предварительного отчета о результатах проделанной работы.

Во вредительских целях Дадиани и Джапаридзе до 1935 года задержали реализацию решения правительства об улучшении породности местной овцы путем метизации.

Этот вопрос крайне важен для Грузии, где имеются основные овцеводческие районы.

Наша вредительская организация сумела задержать вопрос метизации в продолжение ряда лет, путем обмана правительства. Это выражалось в том, что мы, основываясь на вредительских установках, заявили, что местная овца-тушинка сама является чистой породой, приспособившейся к климатическим и географическим условиям Грузии.

Другой крупной, актуальной, но вредительски проведенной темой является изучение местной козы.

Во вредительских целях Дадиани и Джапаридзе провели изучение лишь мегрельской козы, в силу чего нельзя было провести сравнительную работу с другими видами коз, с целью установления, которая из них экономически выгодна.

Наряду с этим, с целью вредительства, Дадиани и Джапаридзе провалили столь важную проблему, как уплотнение окотов.

По этому вопросу институт имел задания от правительственных и партийных органов. Вместо того, чтобы самому проводить эту тему, Дадиани поручил ее Гяур-Архскому овцесовхозу, который, естественно, не смог проработать ее.

В деле породного районирования овцеводства также имело место вредительство.

По плану, исходя из вредительских установок проф. Джандиери, породной овцой в Грузии была признана тушинская овца, которая поэтому не улучшалась».

Вредительская работа проводилась членами контрреволюционной организации и в вопросе изучения крупного рогатого скота.

Об этом показал обвиняемый Дадиани Ш. Н.:

«Заведующий лабораторией генетики и селекции крупного рогатого скота Абуладзе Шалва Иванович получил от меня следующее задание: научно обосновать и доказать, что горный скот Грузии является хорошим молочным скотом и что при правильном уходе, кормлении и проч. он может значительно повысить свою продуктивность, —почему не следует прибегать к его метизации. Это вредительское задание задерживало качественное улучшение горного скота Грузии и рост его продуктивности, что лишало доходности колхозные молочно-товарные фермы. Между тем, улучшателями горного скота Грузии безусловно могут явиться завозимые из других районов СССР, а также имеющиеся в Грузии производители швицкой породы. Они лучше других культурных пород приспособлены к горным условиям содержания, тем более, что имеющийся в Грузии швицкий скот является вполне акклиматизированным и может быть максимально использован в подходящих горных и подгорных районах Грузии».

«Абуладзе также получил от меня задание ограничить использование завозимых из других районов СССР и имеющихся в Грузии высокопродуктивных симментальских производителей, а также имеющихся в Грузии производителей красно-немецкой породы, под видом их якобы неприспособленности к местным условиям, что в корне неправильно, т. к. они в течение ряда лет показали свои акклиматизационные способности и высокую продуктивность и при правильном использовании они могли бы в короткий срок поднять продуктивность нашего беспородного скота на сто и более процентов. Успешно осуществлять эти вредительские установки Абуладзе удавалось легко, благодаря тому, что Наркомзем Грузии тоже не проводил учета результатов метизации крупного рогатого скота, не подводил итогов и не давал ей обоснованное направление/ Больше того, Наркомзем Грузии вредительски проводил распределение по районам и животноводческим хозяйствам завозимого в Грузию из различных районов Союза, по нарядам Наркомзема СССР, племенного материала крупного рогатого скота. Племенной материал завозился Наркомземом Грузии через находящуюся в его ведении Заготплемконтору, и эти племенные производители должны были быть распределены по районам и животноводческим хозяйствам в плановом порядке, с учетом хозяйственных, кормовых, природных и других условий, а также качества маточного поголовья хозяйства, например: швицкая порода, как более устойчивая и по своим физиологическим качествам более приспособленная к горным условиям содержания, — должна быть продвинута в более высокие районы, чем симментальская или, тем более, красно-немецкая порода, которая подходит для низменных районов

Следовательно, в настоящее время, когда метизация принимает массовый характер и является основным методом улучшения нашего беспородного животноводства, Наркомзем должен был иметь тщательно разработанное, уточненное и дифференцированное по районам, и даже внутри каждого района, породное районирование улучшающих производителей. Но он этого не сделал, а давал наряды Заготплемконторе на завоз в различные районы племматериала без учета вышеуказанных моментов, благодаря чему в одни и те же районы завозились и швицы, и симменталы, и красно-немецкая порода, что было направлено к тому, чтобы сорвать метизацию. Институт же и, в частности, зав. лабораторией крупного рогатого скота Абуладзе не приняли никаких мер, чтобы выправить это положение, а, наоборот, содействовали этой вредительской работе Наркомзема.

Абуладзе проводил вредительскую работу вышеуказанными методами по срыву и дискредитации в глазах широких масс проводимых партией и правительством мероприятий по поднятию продуктивности беспородного животноводства»

По этому вопросу дал показание и обвиняемый Гарсиашвили И. Д.:

«В результате вредительства лаборатория крупного рогатого скота (зав Абуладзе) за время своего существования с 1927—28 г. имеет лишь одну законченную работу Это — породное районирование. Эта работа также проведена вредительски Так по плану породного районирования предусматривается сплошная метизация всего крупного рогатого скота, тогда как для высокогорных районов Грузии, не имеющих кормовой базы для стойлового содержания молочного скота, должны быть внесены соответствующие изменения, тем более что швицкая порода, которой предполагалось проводить метизацию по всей Грузии, не приспособлена к горным условиям.

Как я показал, предусматривалась метизация скота лишь швицкой породой, в силу чего из плана исключены были симментальская и красно-немецкая породы, тогда как ряд районов имел скот—метисов и производителей этих пород.

Производители симментальской и красно-немецкой породы, благодаря вредительски составленному плану племенного районирования, — не использовались»

О том, как осуществлялось вредительство в научно-исследовательской работе по свиноводству, показал обвиняемый Дадиани Ш Н.:

«Заведующий лабораторией генетики и селекции свиней доцент Девдариани Григорий получил от меня задание научно обосновать и доказать, что в наших условиях нет возможности проводить метизацию на поголовье наших беспородных, малопродуктивных свиней (дающих весьма ограниченное количество приплода), планово улучшающей породой—крупной белой английской свиньи. Девдариани должен был также затормозить разрешение вопроса о метизации местных, кахетинского отродья, свиней, под видом того, что они, якобы, требуют особого изучения, благодаря своим большим достоинствам в смысле выносливости и приспособленности к лесным условиям содержания.

В отношении Западной Грузии Девдариани также должен был затормозить вопрос о метизации местных свиней под видом того, что они издавна метизированы неизвестными нам породами, которые уже акклиматизировались, и что поэтому их, якобы, на первое время нужно улучшать в «самих себе», дабы сначала выявить их потенциальные возможности. Эти вредительские установки Девдариани удалось провести в жизнь благодаря тому, что Наркомзем Грузии вообще не вел никакой племенной работы в области свиноводства и сам вредительски проваливал эту работу».

Это подтверждает в своих показаниях и обвиняемый Гарсиашвили И. Д.

Вредительская работа проводилась и в вопросе изучения и разработки методики искусственного осеменения, имеющего важнейшее значение в развитии животноводства.

Как показал обвиняемый Дадиани Ш. Н.:

«Заведующий лабораторией искусственного осеменения старший специалист Гендзехадзе Шалва получил от меня следующее задание: вредительски проводить работу по искусственному осеменению в тех случаях, когда лаборатории придется оказывать производству практическую помощь, т. е. проводить осеменение недоброкачественно, осеменять преимущественно маток, не пришедших в охоту, или же осеменять маток явно не активной спермой племенных производителей, благодаря чему осемененные матки оставались яловыми (приблизительно до 20—30 проц.), после чего к этим маткам допускались тушинские бараны и следовательно проваливалась метизация, так как вместо метисного получался приплод тушинок в метизируемом стаде от 20 до 30 проц. общего поголовья. Это мое задание Гендзехадзе выполнял».

По этому же вопросу обвиняемый Гарсиашвили И. Д. дал следующее показание:

«Лаборатория искусственного осеменения (зав. Гендзехадзе) Лаборатория эта имеет сугубо важное значение, т. к. должна в основном разрешить вопрос развития животноводства и улучшения породности, помогать местам в проведении этих работ и т. д.

Однако лабораторией не проработана ни одна тема. Гендзехадзе выставлял темы, которые уже были проработаны ВИЖ».

Наряду с остальными отраслями научно-исследовательской работы по животноводству, изучение которых проводилось вредительски, подрывная работа осуществлялась и в вопросе кормодобывания.

Обвиняемый Санадзе А. А., бывший зав. сектором кормодобывания Груз. НИИЖ, показал:

«Мною умышленно на протяжении 1931—1937 гг тематические планы по отделу кормодобывания загромождались ненужными темами, которые не имели актуального значения для социалистического земледелия. В результате проводившиеся затраты денежных средств на проработку этих тем кроме вреда ничего не давали»

«На протяжении того же периода по заданию Дадиани Ш. мною умышленно задерживалась отправка сотрудников института на опорные пункты Не обеспечивал я пункты нужным оборудованием и денежными средствами. В результате посевы и обработка производились несвоевременно, отчего большинство опытов гибло Этим наносился большой ущерб народному хозяйству».

«В 1931 году в ГССР существовало 4 опорных пункта и одно отделение, принадлежащие отделу кормодобывания Научно-исследовательского института животноводства Грузии В Западной Грузии — Аджаметский, в Восточной Грузии — Горедовский, Ахалкалакский, Бакурианский и отделение в Кция, которые Дадиани Ш и мною с вредительской целью постепенно закрывались и к 1937 году остался всего один Бакурианский опорный пункт и отделение в Кция В результате самая богатейшая часть Грузии в отношении естественных лугов и пастбищ—Богдановский и Ахалкалакский районы — осталась без научного обслуживания. Этим умышленно было задержано и проваливо развитие лугопастбищного хозяйства Грузии, которое имеет колоссальное значение для социалистического хозяйства, в особенности для животноводства».

«В 1935 году был закрыт Ахалкалакский опорный опытный пункт по кормодобыванию На указанном пункте с 1933 по 1935 год работал Мчедлишвили Д С., который по моему и Дадиани Ш заданию умышленно сорвал две длительные темы: а) вида и сортоиспытание кормовых трав в условиях Ахалкалакского плато, б) сортоиспытание корнеклубнеплодов в том же районе.

В результате этой вредительской работы. Ахалкалакский район лишился испытанного ассортимента кормов — кормовых трав и корнеплодов».

«Ежегодно умышленно затягивалось начало работ на зимних пастбищах. Так, в 1935 году Дадиани Ш., зная, что Гяур-Архская зональная станция подлежит закрытию, дал мне распоряжение начать опытные работы на территории этой станции Для проведения опытных работ на указанной территории мною был послан член контрреволюционной вредительской организации Мчедлишвили Д В результате работы были проваливы

То же самое было проделано в 1936 году по проведению опытных работ на зимних пастбищах в Каразинском совхозе института, куда тоже был послан Мчедлишвили Д Совхоз был ликвидирован и опытные работы были проваливы, а затраченные средства омертвлены»

«Опубликование законченных проработкой тем по указанию Дадиани Ш. задерживалось и хозяйства оставались без соответствующих указаний по рациональному ведению работы в области кормодобывания, а затраченные средства на длительный период были омертвлены»

Подтверждая это, обвиняемый Мчедлишвили Д. С. о своей вредительской работе по сектору кормодобывания показал.

«В 1934—1935 гг. я работал над темой о внедрении корнеклубнеплодов в Ахалкалакском районе. По заданию был зав отделом кормодобывания Санадзе Александра мною было посеяно 12 сортов кормовых буряков на площади 7.200 кв. метров; два сорта кормовой моркови и два сорта брюквы на площади 2,400 кв. метров. Обработка указанных посевов была проведена несвоевременно, так как Санадзе умышленно задержал денежные средства, предназначавшиеся на обработку этих посевов. В результате урожай был очень низкий. Кроме того, уборка указанных корнеплодов по тем же причинам была произведена поздно, что не давало составить правильную инструкцию о возможности внедрения корнеклубнеплодов в Ахалкалакском районе. Эта инструкция до моего ареста не была закончена».

По этому же вопросу обвиняемый Кипиани Ш. В. показал:

«Вредительская работа по лаборатории кормодобывания Груз. НИИЖ заключалась в несвоевременном проведении опытных работ по темам, намеченным институтом, в неправильном проведении научных работ, не дающих практических результатов для производства, в оставлении без научной проработки ряда актуальных вопросов, связанных с производством.

В результате этого, фактически лабораторией кормодобывания до последнего времени не осуществлен ни один вопрос, связанный с потребностями производства».

«До 1935 года во время опытов по минеральным удобрениям не производились анализы почв, дабы иметь возможность учесть, а позже передать производству данные о том, в какие почвы внесены удобрения и каковы результаты этого.

Результаты опытов по минеральным удобрениям, указывающие лишь, какие были получены урожаи, были опубликованы в 1935 году в журнале института «Труды Зак НИИЖ».

В проведении работ по геоботанике (Санадзе) необходимо производить анализы почв для определения изменения химического состава почвы и его влияний в будущем на растение в лучшую или же в худшую сторону.

Пробы почв для производства химического анализа их собирались лабораторией с 1930 года, но они до сих пор лежат без использования. В случае же, если теперь производить анализы этих почв, то полученные результаты не будут правильны, так как за 7 лет в химическом составе этих почв произошли безусловно изменения, которые не могут быть отражены имеющимися старыми пробами.

Одновременно с анализом почв необходимо учесть растения и дать характеристику их в отношении того, в какое время года данное растение более питательно и пригодно для кормления скота.

Взамен такой сугубо актуальной, связанной непосредственно с интересами производства, работы, Санадзе ограничился лишь внешним описанием почв и перечнем растений, что безусловно не дает ничего производству и представляет интерес лишь для научных работников, желающих ознакомиться с растительным покровом того или иного района».

Об этом же дал показание и обвиняемый Тимофеев М. С.:

«Была составлена инструкция по применению минеральных удобрений на лугах и пастбищах При рассмотрении указанной инструкции в институте под председательством Дадиани Ш я, зная вредительский характер этой инструкции, высказал свое мнение о ней, как о хорошей и необходимой для социалистического хозяйства. До моего прихода в институт, была составлена также инструкция по поверхностным улучшениям лугов и пастбищ, которая мною, как специалистом, была поддержана на совещании у Дадиани Ш., как необходимая для колхозного хозяйства В действительности же она содержала в себе вредительские установки».

О вредительской работе в этой области показал и обвиняемый Дадиани Ш. Н.:

«Заведующему сектором кормодобывания доценту Санадзе Александру Александровичу мною было дано задание проваливать научно-исследовательскую работу по поднятию урожайности наших сенокосов, сеяных трав и пастбищ как летних, так и зимних В результате этого, опыты по увеличению травостоя на зимних пастбищах до сих пор не дали положительных результатов, так как методические опыты были поставлены с вредительской целью неправильно, благодаря чему наши колхозы и совхозы не могут получить от института никаких практических указаний, каким именно путем поднять производительность зимних пастбищ, которые в Грузии настолько перегружены, что десятки тысяч овец выпасаются на азербайджанских и дагестанских зимних пастбищах. Указанным отделом также проведены опыты по улучшению летних пастбищ, проведенные же им опыты по установлению норм внесения минеральных удобрений на сенокосах горно-лесной зоны, хотя и дают положительный результат, но тоже составлены с вредительской целью, в виду того, что минеральных удобрений еще не имеется в таком количестве, чтобы обеспечить ими наши сенокосы. Таким образом, вместо того, чтобы найти другие, более дешевые и эффективные, пути скорейшего улучшения летних пастбищ, Санадзе так направлял работу отдела кормодобывания, что задерживал разрешение вопросов улучшения летних пастбищ».

Как установлено предварительным следствием, одним из наиболее действенных способов вредительства в Научно-исследовательском институте животноводства было вредительство в тематике научной работы, которое заключалось в том, что в тематический план вносились для изучения вопросы неактуальные, не имевшие никакого практического значения В то же время на эти работы расходовались значительные средства, так как и эти ненужные темы изучались длительное время — на протяжении нескольких лет.

По этому вопросу обвиняемый Гарсиашвили И Д. показал:

«Моя контрреволюционная работа выражалась в проведении вредительских установок Дадиани в деле научной проработки практических вопросов улучшения и развития животноводства.

В этих целях я вредительски составлял планы работ института, куда включались представляемые зав. лабораториями неактуальные темы, требующие для проработки нескольких лет и больших расходов.

В свою очередь, выставляемые крупные неактуальные, чисто академического характера, темы, не могли быть проработаны, так как имеющиеся в институте кадры специалистов по своей подготовке и знаниям, не могли выполнить этой работы.

Выставление тем длительного характера способствовало еще и тому, что трудно было проверить проделанную работу, чем и скрывалось проводимое вредительство».

Это подтверждается показаниями и обвиняемого Тимофеева М.:

«В тематические планы института включались такие темы, которые не имели актуального значения для народного хозяйства, на что расходовались денежные средства, а пользы никакой не было.

Проработка тем, имевших актуальное значение для социалистического хозяйства, под видом всевозможных теоретических обоснований, умышленно затягивалась».

«Методика и способы проработки тем были неправильны, шли по пути удлинения сроков проработки и больших затрат денежных средств. Так например: освоение дикорастущих трав альпийских пастбищ. Несмотря на то, что эта тема стояла в плане в течение нескольких лет и в том числе в 1937 г., по данной теме не только не было достигнуто каких-либо положительных результатов, но даже не были проведены посевы и посадки дикорастущих трав, в чем я убедился при посещении в сентябре 1937 года опытного участка на территории летних пастбищ совхоза «Удабно». Этим ежегодно наносился ущерб государству, так как денежные средства на проработку указанной темы ежегодно ассигновались и тратились».

Об этом показал также и обвиняемый Мчедлишвили Д. С.:

«В тематические планы включались такие темы, которые не имели существенного значения для народного хозяйства, так например, тема «Влияние минеральных удобрений на летних овечьих пастбищах», которая проводилась без учета плановых возможностей завоза в Грузию минеральных удобрений для использования их на пастбищах с одной стороны, а с другой, указанная тема не была обоснована экономически».

Контрреволюционная организация в НИИЖ, как один из методов подрыва социалистического животноводства, применяла выпуск вредительских инструкций, ставя себе целью широкое распространение в совхозах и колхозах вредительских методов ухода за скотом.

Обвиняемый Джапаридзе по этому вопросу показал:

«Я должен был инструкции по овцеводству, составление которых поручалось НКЗ Грузии институту, составлять вредительски. В этих целях мною была составлена инструкция по раннему окоту овец, в которой я умышленно повысил норму подкорма овец концентратами, с расчетом на вызов затруднений в кормовом вопросе овцеводческого хозяйства. Эта инструкция «О раннем окоте» заключалась в том, что будто бы метисное поголовье овец обязательно нуждается в большой подкормке, тогда как метисное овцеводство в основном пастбищное и в особой подкормке его нет нужды».

О вредительской работе по выпуску инструкций показал также обвиняемый Мчедлишвили Д. С.:

«Составленные институтом инструкции содержали в себе моменты вредительства, так например, инструкция по поверхностному улучшению луговых пастбищ Несмотря на то, что институт никакой работы по этому вопросу не велось, в начале 1937 года была выпущена инструкция по поверхностному улучшению луговых

(Окончание см. на 4 стр.).

ОБВИНИТЕЛЬНОЕ ЗАКЛЮЧЕНИЕ

по делу участников контрреволюционной вредительской организации в Грузинском научно-исследовательском институте животноводства — Дадиани Ш. Н., Санадзе А. А., Гарсиашвили И. Д., Кипиани Ш. В., Джапаридзе Н. А., Мчедлишвили Д. С., Тимофеева М. С., обвиняемых по ст. ст. 58^7, 58^{11} УК ГССР

(Окончание).

пастбищ, как труды института, которая была скопирована со старой инструкции Наркомзема СССР, изданной еще в 1934 году.

То же самое было проделано с инструкцией по силосованию».

Аналогичные показания по этому вопросу дал и обвиняемый Дадиани Ш. Н.

Контрреволюционная организация свою подрывную работу распространяла и на вузы путем выпуска учебников, в которых протаскивались вредительские установки, и протаскивания на лекциях вредительских методов в животноводстве. Таким путем контрреволюционная организация стремилась калечить молодые кадры советских специалистов.

Об этом обвиняемый Санадзе А. А. показал:

«Я проводил с вредительской целью в вузах Грузии следующую работу:

В 1933 году мною был составлен «Курс по кормодобыванию», изданный литографским способом, в котором были даны вредительские установки по кормодобыванию. Указанный курс мною на лекциях рекомендовался студентам, как необходимое пособие. В результате студенты, пользуясь этим пособием, получали знания, дезориентирующие их в практической работе. Указанный учебник находился в пользовании до конца 1936 года.

В 1935 году Кипиани Ш. был составлен «Практикум по кормодобыванию», изданный литографским способом Зооветинститутом Грузии, под моей редакцией. В этой книге умышленно не были даны правильные указания по кормодобыванию, и кормовой вопрос не увязывался с социалистической системой хозяйства. Мною эта книга тоже рекомендовалась студентам, как необходимое пособие при практических работах в вузах. В результате, как первой, так и второй книгами студенты дезориентировались».

Указанные выше книги рекомендовались мною также студентам IV курса агрономического факультета с.-х. института Грузии, где я читал курс травосеяния».

«Спускавшиеся Наркомземом СССР вредительские инструкции по кормодобыванию мною на лекциях, как в зооветеринарном, так и в с.-х. институтах рекомендовались студентам для практического пользования, без раз'яснений специфики некоторых мероприятий, необходимых в условиях Грузии.

Читанные мною лекции по курсу кормодобывания и травосеяния в вузах были по содержанию своему оторваны от практики социалистического сельского хозяйства и носили сугубо академический характер, а лекции мною подготавливались поверхностно.

Ряд научных консультаций мною использован с вредительской целью, так например: при консультации в ГИЭВ в августе 1937 года вопроса о причинах появления кровяной мочи у крупного рогатого скота в Харагоульском районе, мною упор был сделан на траву хвощ, тогда как по степени распространения в данном районе хвощу не уступает трава папоротник.

При даче заключения мною умышленно папоротник не упоминался.

Этим вредительским заключением я не дал правильной ориентировки по указанному вопросу, хотя я знал, что папоротник давал при опытах кровавую мочу».

Необходимо отметить, что вредительская деятельность руководителя контрреволюционной организации в Груз. НИИЖ —Дадиани Ш. Н. берет начало еще в бытность его на работе в аппарате Наркомзема ГССР.

Об этом он показал:

«...Джугели дал мне задание вредительски осуществлять переселение безземельных крестьян из Грузии в Сочинский и другие районы, с целью вызова их недовольства, что мною и было осуществлено».

На основании изложенного **обвиняются**:

1. **Дадиани Шалва Николаевич**, 1892 года рождения, уроженец сел. Накалакеви, Цхакаевского района ГССР, грузин, гр-н СССР, из быв. дворян, офицер царской армии, семейный, служащий, быв. член ВКП(б) с 1920 г., с высшим образованием, кандидат с.-х. наук, до ареста — директор Научно-исследовательского института животноводства Грузии. Ранее не судился.

В том, что:

1. являлся руководителем контрреволюционной вредительской организации в Научно-исследовательском институте животноводства Грузии, ставившей себе целью свержение советской власти и установление капиталистического строя;

2. являлся активным членом антисоветской террористической организации правых;

3. являлся руководителем вредительства в животноводстве путем срыва научно-исследовательской работы,

т. е. в преступлениях, предусмотренных ст.ст. 58/7, 58/11 УК ГССР.

2. **Санадзе Александр Александрович**, 1901 года рождения, уроженец села Гегечкори, того же района, грузин, гр-н СССР, из крестьян, семейный, беспартийный, с высшим образованием, профессор, кандидат с.-х. наук. До ареста — зав. отделом кормодобывания Научно-исследовательского института животноводства Грузии и профессор Зооветеринарного и С.-Х. институтов.

В том, что:

1. являлся одним из наиболее активных участников контрреволюционной вредительской организации в Научно-исследовательском институте животноводства Грузии, ставившей себе целью свержение советской власти и установление капиталистического строя;

2. являлся активным членом антисоветской террористической организации правых;

3. являлся одним из руководителей вредительства в животноводстве путем срыва научно-исследовательской работы,

т. е. в преступлениях, предусмотренных ст.ст. 58/7, 58/11 УК Груз. ССР.

3. **Гарсиашвили Иеремия Давидович**, 1894 года рождения, уроженец сел. Сагареджо, грузин, гр-н СССР, из крестьян, служащий, семейный, беспартийный, с высшим образованием, агроном-зоотехник, до ареста — зам. директора Научно-исследовательского института животноводства Грузии, ранее не судившийся.

В том, что:

1. являлся одним из активных участников контрреволюционной вредительской организации в Научно-исследовательском институте животноводства Грузии, ставившей себе целью свержение советской власти и установление капиталистического строя;

2. принимал активное участие во вредительской деятельности по животноводству путем срыва научно-исследовательской работы,

т. е. в преступлениях, предусмотренных ст.ст. 58/7, 58/11 УК. Груз. ССР.

4. **Кипиани Шалва Васильевич**, 1907 года рождения, уроженец сел. Ахалсенаки, грузин, гр-н СССР, из крестьян, служащий, семейный, беспартийный, с высшим образованием, агроном-кормовик. До ареста — лектор Зооветеринарного института Грузии. Бывший научный сотрудник Научно-исследовательского института животноводства Грузии.

В том, что:

1. являлся одним из активных участников контрреволюционной вредительской организации в Научно-исследовательском институте животноводства Грузии, ставившей себе целью свержение советской власти и установление капиталистического строя;

2. принимал активное участие во вредительской деятельности по животноводству путем срыва научно-исследовательской работы,

т. е. в преступлениях, предусмотренных ст.ст. 58/7, 58/11 УК Груз. ССР.

5. **Джапаридзе Николай Александрович**, 1898 года рождения, уроженец сел. Херхониси, Онского района Груз. ССР, грузин, гр-н СССР, служащий, из дворян, семейный, с высшим образованием, агроном, беспартийный, до ареста — зам. директора Зооветеринарного института по учебной части, ранее не судившийся.

В том, что:

1. являлся одним из активных участников контрреволюционной вредительской организации в Научно-исследовательском институте животноводства Грузии, ставившей себе целью свержение советской власти и установление капиталистического строя;

2. принимал активное участие во вредительской деятельности по животноводству путем срыва научно-исследовательской работы,

т. е. в преступлениях, предусмотренных ст.ст. 58/7, 58/11 УК Груз. ССР.

6. **Мчедлишвили Дмитрий Соломонович**, 1902 года рождения, уроженец сел. Какабети, Сагареджинского района, грузин, гр-н СССР, из крестьян, семейный, беспартийный, с незаконченным высшим образованием, геоботаник, до ареста — старший научный сотрудник отдела кормодобывания Научно-исследовательского института животноводства Грузии. В 1924 году арестовывался ГПУ Грузии за контрреволюционную деятельность.

В том, что:

1. являлся одним из активных участников контрреволюционной вредительской организации в Научно-исследовательском институте животноводства Грузии, ставившей себе целью свержение советской власти и установление капиталистического строя;

2. принимал активное участие во вредительской деятельности по животноводству путем срыва научно-исследовательской работы,

т. е. в преступлениях, предусмотренных ст.ст. 58/7, 58/11 УК Груз. ССР.

7. **Тимофеев Михаил Степанович**, 1896 года рождения, уроженец гор. Тбилиси, русский, гр-н СССР, из мещан, семейный, служащий, беспартийный, с высшим образованием, агроном-геоботаник, до ареста — старший научный сотрудник отдела кормодобывания Научно-исследовательского института животноводства Грузии, ранее не судившийся.

В том, что:

1. являлся одним из активных участников контрреволюционной вредительской организации в Научно-исследовательском институте животноводства Грузии, ставившей себе целью свержение советской власти и установление капиталистического строя;

2. принимал активное участие во вредительской деятельности по животноводству путем срыва научно-исследовательской работы,

т. е. в преступлениях, предусмотренных ст.ст. 58/7, 58/11 УК Груз. ССР.

Все привлеченные по настоящему делу лица в пред'явленных им обвинениях виновными себя признали.

Настоящее дело подлежит направлению в Специальную коллегию Верховного Суда Грузинской ССР.

Прокурор Грузинской ССР ТАЛАХАДЗЕ.

21 января 1938 г.

Безуспешные попытки фашистов вернуть Теруэль

(ПО ТЕЛЕГРАММАМ ТАСС).

ВОСТОЧНЫЙ ФРОНТ. 20 января к северу от Теруэля происходило сражение, наиболее ожесточенное из всех, имевших место до настоящего времени. Мятежники сконцентрировали ударные части и вели беспрерывные атаки на республиканские позиции. Уже в продолжение месяца мятежники напрягают все усилия к тому, чтобы вернуть Теруэль, на взятие которого республиканским войскам потребовалось лишь 6 дней (с 16 по 21 декабря). Потери, которые несут мятежники в результате беспрерывных атак, заставляют их вводить в бой все новые и новые войска. 20 января мятежники, при поддержке авиации, атаковали республиканские части в районе Селадас. Атаки были отражены. Южнее мятежники ценой огромных потерь овладели высотой Эль-Мулетон (к северу от Теруэля). Кавалерия мятежников пыталась вклиниться в расположение республиканских войск, но была рассеяна.

20 января в течение дня на теруэльском участке произошли два воздушных боя, в которых принимало участие более чем по 50 самолетов с каждой стороны. Во время первого боя, который завязался в 11 часов, республиканцы сбили 3 самолета фашистов. Во время второго боя сбито 4 фашистских самолета. Республиканская авиация потеряла 2 самолета.

Согласно сообщению испанского министерства обороны, опубликованному 22 января, на теруэльском фронте продолжаются бои. Мятежникам удалось несколько оттеснить республиканские войска в районе к югу от Эль-Мулетон. Во время двух воздушных боев республиканская авиация сбила два самолета фашистов. Республиканцы потеряли один самолет.

ЮЖНЫЙ ФРОНТ. В секторе Гренады республиканские войска отразили две атаки мятежников. Мятежники понесли большие потери. Республиканские войска продвинулись на 3 км. в глубь расположения противника в секторе Бельмеса (к югу от Серро Ромера). В секторе Моклин (к юго-востоку от Лос Оливареса) республиканские войска заняли высоты 753, 730 и 715.

Республиканская авиация бомбардировала Саламанку

По сообщению испанского министерства обороны, 21 января днем **20 республиканских бомбардировщиков произвели бомбардировку Саламанки, где находится главный штаб мятежников.** Республиканское командование вынесло решение о бомбардировке Саламанки в ответ на систематические налеты фашистской авиации на республиканское побережье Средиземного моря. (ТАСС).

***

БАРСЕЛОНА, 23. (ТАСС). Все мадридские газеты подчеркивают, что бомбардировка Саламанки республиканской авиацией является демонстрацией мощи республиканской авиации и предупреждением для фашистов.

Операции партизанских отрядов в Астурии

БАРСЕЛОНА, 20. (ТАСС). В Астурии действует несколько партизанских отрядов, руководимых подполковником Ибаролла. Недавно партизаны обезоружили и перебили все патрули, охранявшие Хихон. В самом Хихоне фашистские патрули постоянно обстреливаются партизанами.

Налеты фашистских самолетов на мирные города

По сообщению республиканского министерства обороны, 20 января 3 самолета фашистов бомбардировали порт Таррагону. Бомбы попали в стоявший в порту английский пароход «Топенесс», на котором убито 2 человека из состава команды и ранено 7. Среди испанских рабочих, разгружавших пароход, убито двое, ранен 1 чел.

В тот же день утром Валенсия подверглась воздушной бомбардировке. Разрушено 4 здания, убито 3 человека, ранено 18.

В результате бомбардировки Барселоны 19 января было убито 142 человека и ранено около 200.

По сообщению испанского министерства обороны, утром 22 января фашистская авиация предприняла налет на предместье Барселоны. Республиканская зенитная артиллерия воспрепятствовала фашистским самолетам бомбардировать город.

Рано утром 22 января фашистская авиация вновь бомбардировала Валенсию.

Позднее бомбардировке подверглась Херона, где насчитывается 20 убитых и большое число раненых.

ДЕЙСТВИЯ КИТАЙСКИХ ПАРТИЗАН В РАЙОНЕ ШАНХАЯ

ШАНХАЙ, 23. (ТАСС). За последние дни на центральном фронте Китая крупных операций не произошло. Внимание наблюдателей привлекает борьба китайских партизан в окрестностях Шанхая, где партизаны угрожали японским позициям в районе Путуна. После переброски сюда крупных подкреплений из механизированных частей японцам удалось задержать продвижение партизан непосредственно в городские районы.

По японским сведениям, 19 января, после боя с партизанами, японские войска заняли деревни Лупзявей и Фыньсян, в 40 км. к югу от Шанхая. 21 января произошел ожесточенный бой под деревней Наньхуэй, в 30 км. к юго-востоку от Шанхая. В бою участвовало свыше тысячи китайских партизан, вооруженных винтовками, гранатами и пулеметами. Партизанские отряды отступили от Наньхуэя в южном направлении.

ЛОНДОН, 24. (ТАСС). Шанхайский корреспондент агентства Рейтер пишет, что после продолжительного боя с японскими войсками под Шанхаем часть партизан отступила с боем через реку Ванпу, часть продолжает действовать около деревни Чифу, всего в 8 км. от международного сеттльмента.

* * *

ЧУНЦИН, 24. (ТАСС). 21 января японцы пытались высадить десант в районе Чжэньхая (к юго-востоку от Ханчжоу). Китайские войска открыли по десанту усиленный огонь, в результате чего высадка десанта не удалась.

Нанкин под властью оккупантов

ЛОНДОН, 23. (ТАСС). Агентство Рейтер сообщает, что японцы продолжают опустошать Нанкин и его окрестности. Вот уже 39 дней, пишет корреспондент, как японцы владеют городом. Большая часть города все еще охвачена пламенем. Нижний город и торговые кварталы превратились в груды развалин и пустыри, среди которых бродят лишь умирающие с голода собаки. Город опустел.

Инструктор Тбилисской центральной детской технической станции т. Шербин сконструировал модель летающего планера с бензиновым мотором.

На снимке: инструктор Шербин проверяет мотор сконструированной им модели планера.

(Фото Квирикашвили— Груз. отд. Союзфото).

„Шота Руставели в школе"

Тбилисский институт педагогики при Наркомпросе Грузинской ССР выпускает пособие для преподавателей грузинского языка и литературы — сборник «Шота Руставели в школе». Материал в сборнике подобран тематически, в соответствии с программами средней школы. В сборник включены статьи профессоров К. Кекелидзе, Ш. Нуцубидзе, Ю. Абуладзе, Л. Меликсетбега, доцентов М. Чиковани и К. Капанели, а также педагогов Ш. Долакидзе, К. Гагуа, Ш. Адейшвили, В. Худодзе и др. В книге помещена также методическая статья по вопросу об изучении в школах поэмы «Вепхис ткаосани».

Сборник выходит в ближайшие дни. (ГТА).

Новый кинотеатр

МАХАРАДЗЕ, 24. (**Наш. корр.**). Заканчивается строительство нового кинотеатра, рассчитанного на 500 зрителей. Стоимость строительства 850.000 рублей. Новый кинотеатр предполагается открыть 1 мая.

Сегодня в Доме пропагандиста и агитатора имени Л. Кецховели

Кабинет ленинизма — консультация на тему: «Советская власть как государственная форма диктатуры рабочего класса». На русском яз.—т. Погосян. Начало в 7 часов вечера.

Кабинет агитации — консультация на тему: «Государственное устройство Грузинской ССР». На грузинском и русском языках. Начало в 7 час. вечера.

Кабинет ЛКСМ — консультация на тему: «Высшие органы государственной власти Грузинской ССР». На грузинском яз.—т. Таварткиладзе. Начало в 7 час. вечера.

ИЗВЕЩЕНИЯ

★ Сегодня в 7 часов вечера в парткабинете Ленинского РК ТО КП(б) Грузии состоится очередное занятие пропсеминара. Присутствие пропагандистов обязательно.

★ Сегодня в 7 часов вечера в парткабинете Орджоникидзевского РК ТО КП(б) Грузии состоится очередное занятие пропсеминара. Присутствие пропагандистов обязательно.

★ Партколлегия КПК по Грузии просит Шарашенидзе Александра Лаврентьевича (Багдади), Манджгаладзе Павла Кимотевича (Самтредиа) и Качарава Шалву Виссарионовича явиться в партколлегию (ул. Дзержинского, 8), к тов. Квеквескири (первый этаж, ком. № 9) в трехдневный срок.

Зам. ответственного редактора Г. КРЕЙТАН.

Тбилисский ордена Ленина Государственный театр оперы и балета им. З. Палиашвили

25 января	26 января	27 января
Талон пост. места № 85 Симфонический концерт дирижер К. Иванов Солист Э. Гуревич	Талон пост. места № 86 Раз. билет серия № 5 **Тоска**	Талон пост. места № 87 ПРЕМЬЕРА **Абесалом и Этери**

Выдача талонов пост. мест второй очереди начинается с 1 февраля. При получении талонов должны быть покрыты 1, 2, 3 взносы

Государственный драматический театр им. А. С. Грибоедова

26 января	27 января	28 января
Анна Каренина		ОЧНАЯ СТАВКА

Начало в 7 часов 4 минут вечера

30 января утренний спектакль „РЕВИЗОР"

Касса открыта с 11 до 2 ч. дня и с 6 до 9 ч. веч. 542

Филармония. Тбилисский ордена Ленина Госteатр оперы и балета им. З. П. Палиашвили. 25 января

СИМФОНИЧЕСКИЙ КОНЦЕРТ оркестра Гофилэгта Грузии

Дирижер **К. ИВАНОВ** (Москва)

Солист-пианист **Э. ГУРЕВИЧ** (Киев)

В программе: Бетховен, Лист, Вагнер.

Постоянные места Госоперы № 85 и академ. билеты Гофилэгта действительны. Начало в 9 час. вечера.

ГОСЦИРК тел. 3-11-44 | 25 января

Последние 6 выступлений аттракциона **джаз лилипутов** при участ. М. М. ВЕРЖБИЦКОЙ а также новая цирковая программа. Симаков и Орешкин. Чебуловы, Симадо, Рогальский и др.

Начало в 8 ч. 30 м. веч. Касса с 12 ч. до 2 ч. и с 5 час.

30 января два дневных представления последний раз выступает ДЖАЗ ЛИЛИПУТОВ

ГОСЦИРК Тел. 3-11-44. **29** января в 12 ч. ночи

После обычного вечернего представления устраивается ГРАНДИОЗНОЕ **НОЧНОЕ представление**

Предпоследний раз выступит ДЖАЗ ЛИЛИПУТОВ.

Новая обширная программа цирка.

После представления ТАНЦЫ ДО УТРА.

Начало в 12 час. ночи. Открыта предварительная продажа билетов. Подробности в афишах.

Театр эстрады Плехановский пр. 121 Тел. 02-29

26 января тал. №25 ВЕЧЕР Госуд. хора Западной Грузии **Кирилла ПАЧКОРИЯ** В 3 отделениях. В программе: песни, пляски, чонгури. Билеты продаются. Начало в 8 ч. 30 м. вечера

27 января талон № 26 Государств. капелла под рук. засл. артиста республики **Мелитона Кухианидзе** Концерт в 3 отделениях. Билеты продаются. Начало в 8 ч. 30 м. веч.

Научное общество врачей Грузии извещает о смерти профессора **Михаила Михайловича Асатиани.**

Тбилисский Государственный медицинский институт извещает о смерти профессора **Михаила Михайловича Асатиани.**

Согласно постановления Орг бюро Дорожного совета изобретателей союза железнодорожного строительства и метрополитена при Кавстройпути от 20 января 1938 г. № 3 Экспериментальная мастерская „ЭМИЗО", помещающаяся в г. Тбилиси, по Батарейной ул., 1,

ЛИКВИДИРУЕТСЯ

(передается другой организации).

Всем учреждениям и лицам, имеющим какие-либо претензии к „ЭМИЗО", надлежит заявить таковые председателю ДОИЗ (г. Тбилиси, ул. Кецховели, № 1-а, ДОИЗ Кавстройпути), ежедневно от 12 до 3 час. дня и вечером с 7 до 8 час., до 5 февраля с. г., после чего никакие претензии рассматриваться не будут.

Государственный драматический театр им. А. С. Грибоедова сообщает, что последний срок 3-го ВЗНОСА ЗА ПОСТОЯННЫЕ МЕСТА **1 февраля 1938 года.**

ОКТЯБРЬ Плехановский пр., 135	1) Звуковой документальный фильм: Речь товарища СТАЛИНА на предвыборном собрании Сталинского избирательного округа г. Москвы 11/XII-37 г. в Большом театре СССР 2) Зв. фильм «ЛЕНИН В ОКТЯБРЕ» Нач. в 6 ч.
УДАРНИК Плехановский пр., 125	1) Звуковой документальный фильм: Выступление товарища МОЛОТОВА на предвыборном собрании Молотовского избирательного округа. 2) Зв. фильм «ДОЧЬ РОДИНЫ».
СПАРТАК Пр. Руставели, 23; ИМ. 26-ти Пл. Шаумяна; АРСЕН Коммунальная ул., 9	Зв. худож. фильм „Ленин в Октябре"
им. Р. ЛЮКСЕМБУРГ Ул. Джорджиашвили	Зв. фильм «ДОЧЬ РОДИНЫ». Нач. 6-30.
КОМСОМОЛЕЦ Плехановский пр. 81	Зв. историч. фильм «ПЕТР I».
НОВОСТИ ДНЯ Плехановский пр., 125	Зв. фильм «ПРАЗДНИК МОЛОДОСТИ».

УКРАИНСКИЙ ЦЕНТРАЛЬНЫЙ ИНСТИТУТ ЭНДОКРИНОЛОГИИ И ОРГАНОТЕРАПИИ Харьков, ул. Артема 10—12

ПРИ УПАДКЕ СИЛ УМСТВЕННЫХ и ФИЗИЧЕСКИХ ПРИМЕНЯЕТСЯ

в таблетках (фосфор для мозга). Содержит фосфор, лецитин, железо, кальций и др.

Продажа во всех аптеках и магазинах сангигиены СССР.

При отсутствии на местах обращаться в Тбилисское республиканское аптекоуправление

ПРЕПОДАВАТЕЛЬ ПО ВЫСШЕЙ МАТЕМАТИКЕ. физике, механике, химии репетирует заочников готовит в вузы Ул. Вассера бывшая Красногорская 5

ПОДГОТОВКА в вуз, техникум, рабфак, за 7 и 10-летку, в младшие и старшие классы. Уроки по самообразов. и репетир. по матем. и русск. яз. Плехановский пр., 134 С 10 до 12 ч. дня и с 6 до 8 ч. веч. 8052

ПРЕПОДАВАТЕЛЬ готовит в вузы за все классы 7-10-летки в техникумы, рабфаки и по самообразов. Чугуретская (б. Панасевича) 30 с под'езда. с 10—2 ч. дня и с 5—9 ч. веч. 39

К сведению врачей и лечебных учреждений

Химико-фармацевтическая фабрика Гален—Москва" выпустила в продажу следующие препараты

ГИПЕРСОЛ — По проф. С. Ф. Майкову-Троицкому. Разр. Наркомздрава № 17054

ИОД-ГИПЕРСОЛ — По проф. С. Ф. Майкову. Разр. Уче. м. совет. НКЗ СССР

для лечения артериосклероза, в каких бы областях и органах человеческого организма он не проявлялся, и при болезнях, связанных с ацидозом крови.

Иод-Гиперсол преимущественно назначается артериосклеротикам, страдающим сифилисом, золотухой, поражением лимфатических желез, при хроническом ревматизме, подагре, при оститах и периоститах, спондилоартритах, при гипертонии, для рассасывания хронических инфильтратов и эксудатов, а также при ртутном и свинцовом отравлениях.

Гиперсол и Иод-Гиперсол применяется с профилактической целью для предупреждения артериосклероза.

Требуйте во всех аптеках СССР.

При отсутствии в аптеках просьба сообщать Хим. фарм. ф-ке „Гален—Москва" 2-й Вышеславцев пер., дом № 6.

Краснознаменная типография им. А. Ф. Мясникова издательства ЦК КП(б) Грузии «Заря Востока». Тбилиси, просп. Руставели 36. Упол. Главлита А—8296.