Пролетарии всех стран, соединяйтесь!

ЗАРЯ ВОСТОКА

ГОД ИЗДАНИЯ 17-ЫЙ

„ზარია ვოსტოკა"— საქართველოს კ. პ. (ბ) ცენტრალური კომიტეტის და თბილისის კომიტეტის ორგანო

ОРГАН ЦЕНТРАЛЬНОГО и ТБИЛИССКОГО КОМИТЕТОВ КП(б) ГРУЗИИ

ЯНВАРЬ
27
ПЯТНИЦА
1939 г.
№ 21 (4642)
ЦЕНА 10 КОП.

АДРЕС РЕДАКЦИИ и ИЗДАТЕЛЬСТВА
пр. Руставели, 36. Дом изд-ва „ЗАРИ ВОСТОКА"
ТЕЛЕФОНЫ РЕДАКЦИИ:
Отв. секретарь—3-17-06 ★ Секретариат—3-11-22 ★ Зам. редактора—3-18-04 ★ Отд. пропаганды—3-59-65 ★ Парт. отдел — 3-14-82 ★ Отдел сельского хозяйства — 3-17-06 Отдел писем трудящихся — 3-12-83 ★ Иностранный отдел — 3-17-44 ★ Отдел литературы и искусств — 3-22-82 Промышленный и торговый отделы — 3-18-68 ★ Отдел обзоров печати—3-18-04 ★ Иллюстрационный отдел — 3-16-27 ★ Отдел корреспондент. сети — 3-17-06 ★ Кабинет низовой печати—3-12-83 ★ Ночной выпуск—3-17-23.

УСЛОВИЯ ПОДПИСКИ
На 12 месяцев — 30 руб. ★ на 6 месяцев — 15 руб. на 3 месяца — 7 руб. 50 к. ★ на 1 месяц — 2 руб. 50 к.
ПРИЕМ ОБ'ЯВЛЕНИЙ в издательстве „Зари Востока" с 9 часов 30 минут утра до 6 часов вечера.
ТЕЛЕФОНЫ ИЗДАТЕЛЬСТВА и ТИПОГРАФИИ:
Директор издательства и секретариат — 3-22-65 ★ Отдел распространения — 3-49-21 ★ Отдел об'явлений — 3-18-02 Директор типографии — 3-16-70 ★ Технический [illegible] типографии — 3-21-23.

За образцовую работу машинно-тракторных станций

С каждым годом увеличивается число машинно-тракторных станций, возрастает парк тракторов и сельскохозяйственных машин. Ежегодно расширяется производственная деятельность МТС, усиливается их организующая роль в сельскохозяйственном производстве.

В Грузии число машинно-тракторных станций доведено до 51. О размахе их работы, ее важности и значимости можно судить хотя бы по тому, что в нынешнем году общий об'ем тракторных работ по республике запланирован в количестве 839.000 гектаров. В ряде районов МТС проводят почти все основные сельскохозяйственные работы в колхозах. В успехах, которых добились колхозы Грузии за последние годы, немалую роль сыграли машинно-тракторные станции, обрабатывающие своими машинами колхозные поля, оказывающие колхозам огромную помощь в борьбе за высокий урожай.

В машинно-тракторных станциях Грузии выросли замечательные кадры трактористов, комбайнеров, механиков, полеводов. Многочисленный отряд агрономов и других сельскохозяйственных специалистов МТС завоевывает все новые и новые успехи в борьбе за широкое внедрение передовой науки в сельскохозяйственное производство, за высокую агротехнику, за широкую передачу замечательного опыта стахановцев колхозных полей.

Однако наличие ряда успехов никоим образом не может послужить поводом к тому, чтобы считать, что в работе МТС нет серьезных недочетов.

Несмотря на наличие больших возможностей, многие МТС еще работают плохо, не обеспечивают в ряде случаев колхозы своевременной и высококачественной агротехнической помощью, не борются за еще более высокий уровень работы, за новый рост урожайности.

Рабочие и служащие МТС получили мощное орудие борьбы за ликвидацию этих недочетов — постановления Совета Народных Комиссаров СССР и Центрального Комитета ВКП(б) «О порядке начисления натуроплаты за работы МТС по зерновым культурам», «О работе машинно-тракторных станций» и типовой договор машинно-тракторной станции с колхозом, утвержденный Совнаркомом СССР.

Эти документы имеют огромное политическое и хозяйственное значение. Они направлены к тому, чтобы обеспечить в МТС наиболее полное использование технических средств и максимальную заинтересованность работников МТС в повышении урожайности.

Исключительно важное значение имеет новый порядок денежного обеспечения трактористов. Согласно этому порядку трактористы, тракторные бригадиры и их помощники с 1 января нынешнего года обеспечиваются за счет государства гарантийным денежным минимумом по 2 рубля 50 коп. за трудодень. В случае, если фактическая стоимость трудодня превысит гарантийную денежную оплату, колхозы должны возместить эту разницу наравне с выдачей натуральной части оплаты трудодня.

Это даст возможность твердо закрепить в МТС имеющиеся кадры трактористов, покончить с недопустимым затягиванием расчетов с ними. Задержки расчетов являлись причиной текучести трактористов, которые иногда по полгода, а то и больше, не получали причитающихся им денег. В Осиаурской МТС, например, к началу нынешнего года задолженность трактористам дошла до 200.000 рублей. Многие трактористы не получили того, что им причиталось за первое полугодие прошлого года.

Теперь каждый тракторист знает, что государство гарантирует ему определенную денежную оплату. Затрачивая на оплату трактористов миллионы рублей, государство тем самым оказывает колхозам огромную помощь, освобождая их от этого.

Предстоит большая работа по упорядочению финансового хозяйства МТС. Перевод МТС на государственный бюджет создал для них твердую финансовую базу. Постановление СНК СССР и ЦК ВКП(б) устанавливает такой порядок финансирования, который поощряет хорошую работу. МТС будут теперь финансироваться поквартально и в соответствии с выполнением плана. До сих пор бывало так, что МТС, выполнявшие план и производившие на это нужные расходы, оставались без средств, а не выполнявшие заданий располагали средствами в избытке.

В непосредственной связи с этим стоит вопрос о расходовании горючего. Перерасходы его, помимо растрачивания ценных горючих материалов, приводят к большим финансовым затруднениям. В ряде МТС Грузии к концу года, несмотря на недовыполнение плана, установленный лимит был израсходован. В той же Осиаурской МТС план тракторных работ был выполнен на 74,5 проц., но весь годовой лимит израсходован и не осталось даже горючего на обкатку отремонтированных тракторов. Тбилисская, Телавская, Ланчхутская, Борчалинская и ряд других МТС были обеспечены нужными средствами заранее, однако не выкупают отгруженное им горючее. А ведь несвоевременная доставка горючего в тракторные бригады вызовет задержку полевых работ.

Перед машинно-тракторными станциями стоит чрезвычайно важная задача — заключить с колхозами договоры на основе утвержденного Совнаркомом СССР типового договора.

Новый договор отличается исключительной конкретностью. В нем должны быть точно указаны обязательства МТС и колхоза, сроки выполнения работ, порядок их приемки и оплаты. Заключение договора должно явиться не формальностью, а реальным подсчетом всех производственных возможностей колхоза. Договор должен заставить МТС еще ближе подойти к колхозам, показать себя подлинными организаторами колхозного производства.

Сейчас в МТС Грузии началась подготовка к заключению договоров. Необходимо ускорить печатание бланков и подготовить все нужные для заключения договоров материалы. Особое внимание должно быть уделено развертыванию массово-раз'яснительной работы. Новый порядок заключения договоров и каждое обязательство по договорам должны быть обсуждены на колхозных собраниях, раз'яснены каждому колхознику.

Перестройка работы МТС будет способствовать новым успехам социалистического земледелия. Работать так, чтобы наиболее полно и эффективно использовать тракторы и машины, чтобы возделанные поля дали наивысший урожай, чтобы этот урожай был собран во-время и без потерь, чтобы еще более богатели и крепли колхозы, еще зажиточнее стали колхозники — в этом почетная задача рабочих, специалистов и служащих машинно-тракторных станций.

Шахтеры треста „Орджоникидзеуголь" прибыли в Тквибули

ТКВИБУЛИ, 26. (ГТА). 25 января в Тквибули прибыли представители рабочих, служащих и инженерно-технических работников треста «Орджоникидзеуголь» (Донбасс) в составе председателя Орджоникидзевского райкома союза угольщиков тов. Кузнецова (руководитель делегации), передовых людей шахт тт. Цветайло, Делейко, Масловой, Маркозия, Савенко, Бондаренко, инструктора Орджоникидзевского горкома КП(б) Украины тов. Шарец, представителей печати.

Цель приезда шахтеров Донбасса в Тквибули — проверка хода социалистического соревнования между коллективами шахтеров треста «Орджоникидзеуголь» и тквибульскими горняками и заключение договора социалистического соревнования на 1939 год.

Вчера же в Тквибульском райкоме КП(б) Грузии состоялось совещание, на котором представители горняков Донбасса и Тквибули обменялись мнениями по вопросу о порядке заключения договора социалистического соревнования.

26 января горняки «Орджоникидзеугля» знакомились с работой шахт.

27 января состоится подписание договора социалистического соревнования между коллективами шахтеров треста «Орджоникидзеуголь» и шахты им. **Сталина** треста «Тквибулуголь».

Угольный Донбасс на под'еме

СТАЛИНО, 25. (ТАСС). Соревнование угольных комбинатов Донбасса принимает все более широкий размах, принося угольщикам победу за победой.

За первую пятидневку, прошедшую с момента опубликования обращения передовых командиров комбината «Сталинуголь» к рабочим, служащим, инженерам и техникам комбинатов «Ворошиловградуголь» и «Ростовуголь», среднесуточная добыча угля по бассейну выросла почти на 4 тыс. тонн. 24 января все комбинаты вновь перевыполнили свою программу.

На-гора выдано 246.015 тонн угля — 105,3 проц. суточного плана.

Соревнование железнодорожников Грузии и Украины

В декабре 1938 г. коллектив паровозного депо Нижне-Днепровска Сталинской железной дороги вывал на социалистическое соревнование коллектив паровозного депо Тбилиси. Тбилисцы приняли предложение украинских железнодорожников.

25 января в Тбилиси прибыла делегация нижнеднепровцев в составе начальника депо депутата Верховного Совета СССР тов. Шматкова, парторга депо тов. Бетчера, машиниста-инструктора тов. Селюта, слесаря тов. Котова и инженера тов. Ульченко.

На собрании, состоявшемся вечером в тот же день в новом клубе депо Тбилиси, выступил тов. Шматков, который поделился опытом работы паровозного депо Нижне-Днепровска. Начальник паровозного депо Тбилиси тов. Саралидзе рассказал о задачах, стоящих перед коллективом тбилисского депо в связи с заключением договора социалистического соревнования.

Гостей приветствовали депутат Верховного Совета СССР тов. А. Циклаури и машинисты-кривоносовцы тт. Кипиани, Капранов, бригадир-слесарь т. Бериашвили и др. С ответными речами выступили члены делегации тт. Бетчер и Ульченко. Все выступавшие говорили о великой сталинской дружбе народов, о своей готовности по-большевистски бороться за дальнейший под'ем работы на транспорте.

После обмена мнениями был подписан договор социалистического соревнования между коллективами паровозных депо Тбилиси и Нижне-Днепровска.

Курсанты-пулеметчики Военной школы Закавказского военного округа на огневой подготовке. Фото И. Горбатюк.

Экипаж теплохода „Скворцов-Степанов" на родине

ЛЕНИНГРАД, 25. (ТАСС). 25 января к причалам Ленинградского торгового порта подошел теплоход «Кооперация». Он доставил на родину возвратившуюся из 7-месячного фашистского плена команду теплохода «Скворцов-Степанов»—28 человек во главе с капитаном тов. Кравченко. На берегу родной земли их встретили семьи, друзья, рабочие и моряки Ленинградского торгового порта.

— Весь экипаж, — сообщил корреспонденту ТАСС капитан тов. Кравченко, — готов к выполнению любого задания партии и правительства.

Советский малолитражный автомобиль

По решению правительства организуется производство малолитражных автомашин. Работники автомобильной промышленности готовятся к новому производству. Московский завод им. КИМ, который целиком переключается на выпуск малолитражной машины, будет реконструирован и расширен.

Сейчас идет работа по выбору типа малолитражного автомобиля. При этом учитывается, что машина, рассчитанная на широкого потребителя, должна быть комфортабельной, прочной, дешевой и легковесной (750—800 килограммов). Расход горючего должен быть, примерно, вдвое меньше, чем на автомобиле «М-1».

Первые малолитражные автомобили предполагается выпустить к XXII годовщине Октябрьской революции.

ПО СОВЕТСКОМУ СОЮЗУ

Памятники **В. И. Ленину** открыты в семи хлопковых колхозах Сальянского района Азербайджанской ССР и будут установлены еще в 14-ти колхозах района.

★ ★ ★

К эксплоатации новых угольных месторождений на Колыме приступил Дальстрой. Тижигинская разведочная партия выдала уже на-гора 2.800 тонн угля.

★ ★ ★

25 января в 26 районах Московской области начался второй колхозный кинофестиваль. Режиссеры и операторы проведут с колхозниками беседы о своих фильмах. (ТАСС).

НА ФРОНТАХ В ИСПАНИИ

(ПО СООБЩЕНИЯМ ТАСС)

ВОСТОЧНЫЙ ФРОНТ

Как сообщается в официальной сводке испанского министерства обороны, 24 января ожесточенные бои продолжались на всех участках восточного фронта. Республиканские войска героически сопротивляются ожесточенным атакам интервентов.

На остальных фронтах положение без перемен.

* * *

Агентство Эспань сообщает из Валенсии, что 24 января утром 10 итальянских самолетов «Савойя» сбросили около 100 бомб на Валенсийский порт. Большая часть бомб упала в море. Однако, несколькими бомбами произведены повреждения в порту. Во время бомбардировки повреждены также иностранные торговые суда. Разрушено 8 зданий в кварталах, прилегающих к порту. Число жертв неизвестно.

Агентство отмечает, что итальянцы, по-видимому, создали свои авиационные базы в районе Кастельон де ла Плана (севернее Валенсии).

СОЛИДАРНОСТЬ С РЕСПУБЛИКАНСКОЙ ИСПАНИЕЙ

ЛОНДОН, 25. (ТАСС). Трудящиеся Англии с каждым днем усиливают свою помощь героическому народу республиканской Испании.

В настоящее время во всей Англии имеется 500 местных организаций «Комитета помощи республиканской Испании», которые развернули энергичную кампанию за оказание помощи испанскому народу. В результате этой кампании непрерывно увеличиваются поступления в фонд помощи республиканской Испании. Если еженедельные поступления в ноябре определялись суммой в 3 тыс. фунтов стерлингов, то в декабре эти поступления уже достигли суммы в 7.600 фунтов стерлингов.

Кроме того, повсеместно собираются средства на закупку продовольствия для республиканской Испании. За время с 1 декабря 1938 года по 15 января 1939 года было собрано 42 тыс. фунтов стерлингов на закупку продовольствия, которое затем было послано в республиканскую Испанию на 6 английских пароходах.

За об'единение демократических сил для защиты Испании

ЛОНДОН, 25. (ТАСС). Вчера многочисленная делегация «Комитета помощи республиканской Испании» посетила руководителей лейбористской, либеральной и кооперативной партий. Делегация потребовала об'единения всех демократических сил страны для оказания эффективной помощи республиканской Испании.

В ответ на это требование председатель кооперативной партии Альфред Барнес заявил, что ничто не мешает каждому члену кооперативной партии сотрудничать с членами какой-либо другой партии для оказания помощи республиканской Испании.

Лидер парламентской фракции лейбористов Эттли отказался дать прямой ответ на вопрос, намерена ли лейбористская партия сотрудничать с другими партиями, чтобы оказать реальную помощь испанскому народу.

Руководитель парламентской фракции либералов Арчибальд Синклер заявил, что он приветствует любой шаг к установлению сотрудничества всех демократических организаций Англии.

«Я особенно приветствую инициативу Криппса, который настойчиво требует сотрудничества всех демократических сил внутри Англии. В настоящее время также важно, чтобы Англия сотрудничала как с Францией, так и с другими странами, которые готовы защищать мир, справедливость и международный порядок».

Затем делегация посетила английское правительство и потребовала отмены эмбарго (запрет) на вывоз оружия и военного снаряжения в Испанию. Делегация заявила, что английское правительство должно принять все необходимые меры, чтобы заставить Германию и Италию отозвать свои войска из Испании.

В заключение делегация посетила «Транспорт хаус» (местопребывание исполкома лейбористской партии и генсовета тред-юнионов) и изложила свои требования о помощи республиканской Испании представителям исполкомов Социалистического интернационала и Международного об'единения профсоюзов, собравшихся в Лондоне для обсуждения испанского вопроса.

Представители национального совета труда у Чемберлена

ЛОНДОН, 25. (ТАСС). По сообщению агентства Рейтер, вчера состоялась встреча премьер-министра Чемберлена с делегацией национального совета труда (об'единенный совет тред-юнионов, исполкома и парламентской фракции лейбористской партии).

Делегация потребовала от Чемберлена отмены запрещения продажи оружия и военного снаряжения Испании и немедленного принятия соответствующих мер для снабжения населения республиканской Испании продуктами питания и медикаментами.

Боннэ отказывает в убежище испанским беженцам

ПАРИЖ, 25. (ТАСС). По сообщениям французской печати, во время встречи испанского министра иностранных дел Альвареса дель Вайо с французским министром иностранных дел Боннэ обсуждался вопрос о возможном наплыве испанских беженцев из Каталонии на французскую территорию. Как указывают, Боннэ заявил, что испанские беженцы не будут допущены на французскую территорию. Некоторые исключения Боннэ будто бы сделал лишь в отношении женщин, детей и стариков. Как утверждают, Боннэ рекомендовал испанскому министру иностранных дел обратиться к генералу Франко с предложением создать на испанской территории нейтральную зону, на которой концентрировались бы беженцы.

Точно известно в данное время, что французскими властями в пограничных районах приняты меры к усилению полицейских и пограничных отрядов.

Прения во французской палате депутатов

ПАРИЖ, 25. (ТАСС). Вчера в палате депутатов в прениях по внешней политике правительства депутаты Делоне (из группы так называемых народных демократов), Валла (реакционер) и радикал-социалистский депутат Гастон Риу настаивали на сохранении прежней политики «невмешательства» Франции в испанские дела.

Социалист Грумбах заявил, что пушки, направленные сейчас против Барселоны, направлены одновременно и против французской безопасности.

В заключение Грумбах указал, что единственно возможной теперь для Франции внешней политикой является политика пактов и союзов. Франко-советский пакт, добавляет Грумбах, является необходимым орудием мира.

Руководитель реакционной «республиканской федерации» Марен в испанском вопросе отстаивал сохранение прежней политики французского правительства и требовал посылки французского представителя в Бургос (место пребывания «правительства» испанских мятежников).

В ПОСЛЕДНИЙ ЧАС

НОВОЕ ТУРЕЦКОЕ ПРАВИТЕЛЬСТВО

АНКАРА, 26. (ТАСС). Как сообщает Анатолийское агентство, Рефик Сайдам сформировал новое правительство, в которое из старых министров не вошли только бывший председатель совета министров Джелал Байяр и бывший министр земледелия Файк Курдоглу. Все остальные министры остались на своих постах. Новым министром внутренних дел вместо Рефика Сайдама назначен вице-президент турецкого парламента Файк Озтрак. Пост министра земледелия получил депутат турецкого парламента Мухлис Эркмен. Мухлис Эркмен являлся министром земледелия еще в бытность Исмета Иненю председателем совета министров.

РЕШЕНИЕ О САМОРОСПУСКЕ ТУРЕЦКОГО ПАРЛАМЕНТА

АНКАРА, 26. (ТАСС). По сообщению Анатолийского агентства, парламентская фракция народно-республиканской партии одобрила решение, принятое вчера утром президиумом партии о самороспуске турецкого парламента. Это решение будет представлено на рассмотрение пленарного заседания турецкого парламента, намеченного на 27 января. На этом же заседании новый председатель совета министров Рефик Сайдам выступит с правительственной декларацией и поставит вопрос о доверии новому правительству.

ЗАЯВЛЕНИЕ КРИППСА

ЛОНДОН, 26. (ТАСС). В беседе с корреспондентом агентства Рейтер, Криппс, исключенный из лейбористской партии, заявил:

«Я верю, что многие из числа моих друзей теперь удвоят свои усилия в пользу создания единого фронта и развернут энергичную кампанию, пропагандируя и убеждая всех в необходимости об'единения антифашистских сил нашей страны. Только на этой основе нам удастся сформировать такое правительство, которое действительно встанет на защиту нашей демократии и свободы. В нашей стране наступило время для более широкого движения в пользу демократии и мира, движения, в котором лейбористская партия должна сыграть исключительно важную роль. Вот почему я полон решимости защищать идею единого фронта, ибо это является единственным средством спасения нашей цивилизации».

ЭВАКУАЦИЯ ФРАНЦУЗСКОГО И АНГЛИЙСКОГО ПОСОЛЬСТВ ИЗ БАРСЕЛОНЫ

ПАРИЖ, 26. (ТАСС). По сообщению агентства Гавас, французский посол в Барселоне Жюль Анри вчера около полуночи прибыл на французском миноносце «Сироккo» в Порт-Вандр (французский прибрежный пункт близ границы с Испанией).

Посол заявил, что французское посольство отправлено из Барселоны на север Каталонии и по всей вероятности будет находиться в Фигэрас.

ЛОНДОН, 26. (ТАСС). По сообщению агентства Рейтер, английский посол и штат английского посольства в Испании находятся в настоящее время на борту английского крейсера «Девоншир», близ французского пункта Порт-Вандр (у франко-испанской границы). Английский эсминец «Грэйхаунд» 24 января перевез семьи членов английского посольства в Марсель. Английский генеральный консул продолжает оставаться в Барселоне.

Научная сессия, посвященная В. И. Ленину

МОСКВА, 25. (ТАСС). Открылась сессия отделения общественных наук Академии наук СССР, посвященная 15-летию со дня смерти **В. И. Ленина.** После вступительного слова президента Академии наук СССР академика В. Л. Комарова участники сессии почтили память **В. И. Ленина** вставанием. С большим докладом на тему «Учение **Ленина** об империализме» выступил директор Института мирового хозяйства и мировой политики проф. Е. С. Варга. Предстоят доклады проф. К. В. Островитянова, проф. А. В. Шестакова, проф. А. Я. Вышинского и Ем. Ярославского.

Всесоюзная конференция микробиологов

МОСКВА, 25. (ТАСС). 25 января в Москве открылась всесоюзная конференция микробиологов, эпидемиологов и инфекционистов. Присутствуют 576 делегатов с решающим, более 200 с совещательным голосом и около 300 гостей со всех концов страны.

Конференция открылась вступительным словом заместителя наркома здравоохранения СССР профессора Н. И. Гращенкова. Участники конференции под долго несмолкавшую овацию избрали в почетный президиум товарища **Сталина,** членов Политбюро ЦК ВКП(б), товарищей Димитрова, Хосе Диаса и Тельмана.

Первое заседание посвящено активной профилактике эпидемических заболеваний. С докладом «Принципы иммунизации и условия эффективности прививок» выступил заслуженный деятель науки профессор Н. Ф. Гемалея.

— СССР, — заявил докладчик,—добился больших успехов в истреблении переносчиков инфекций. Путем дезинфекции наша страна окончательно избавилась от эпидемии сыпного тифа. Таким же способом была подавлена во многих местах желтая лихорадка.

★ ★ ★

Участники конференции приняли приветствие товарищу **Сталину.** Конференция продлится несколько дней.

Выпуск товаров ширпотреба в 1939 году

МОСКВА, 26. (ТАСС). Подольский механический завод выпустит в этом году 530 тысяч швейных машин. Улучшается механизм машины. Она будет иметь более легкий, бесшумный ход. Приделывается специальное приспособление, которое даст возможность производить машине вышивку и штопку.

Ленинградский завод швейных машин впервые даст обувной промышленности новую машину для пришивки задника к сапогам и для других работ.

Предприятия Наркомместпрома РСФСР, изготовляющие металлические изделия, увеличивают в этом году выпуск продукции для широкого рынка. Они изготовят около 850 тысяч керосинок, 3.400 тонн оцинкованных металлических изделий (баки для стирки белья, тазы, ведра, детские ванночки и т. д.). В два с лишним раза увеличивается производство железоскобяных товаров — дверных и оконных петель, шпингалетов. Выпускаются швейные и граммофонные иголки.

На экспериментальном заводе Наркомместпрома (Москва) осваивается производство керосиновых кухонь.

ВЫБОРЫ В АКАДЕМИИ НАУК СССР

24 января открылась выборная сессия отделения математических и естественных наук Академии наук СССР. Сессия продлится три дня.

В первый день на дневном заседании сессии были избраны кандидаты в действительные члены Академии наук и намечены кандидаты в почетные академики.

В качестве почетных академиков сессия наметила одного из старейших советских ученых — виднейшего физиолога В. Я. Данилевского, женщину-ученого, выдающегося врача, автора 107 научных трудов К. П. Улезко-Строганову и знаменитого советского географа Ю. М. Шокальского.

Кандидатами в действительные члены Академии наук СССР по физико-математическим наукам избраны депутат Верховного Совета РСФСР проф. С. Л. Соболев, директор Научно-исследовательского института математики Московского университета проф. А. Н. Колмогоров, директор Института физических проблем проф. П. Л. Капица, профессор физики Ленинградского университета В. А. Фок и видный астроном, научный сотрудник Симеизской обсерватории Г. А. Шайн.

По химическим наукам в кандидаты избраны профессор Московского университета С. С. Наметкин, профессор Оптического института А. Н. Теренин, доктор химических наук А. П. Орехов, директор Радиевого института Академии В. Г. Хлопин и профессор Промышленной академии им. **Сталина** П. П. Шорыгин; по геолого-географическому отделению — Герой Советского Союза П. П. Ширшов, выдающиеся геологи П. И. Степанов, М. А. Усов, директор Института географии Академии наук А. А. Григорьев.

* * *

24 января на вечернем заседании сессии отделения математических и естественных наук продолжались выборы кандидатов в действительные члены Академии наук СССР. В число кандидатов по биологическим дисциплинам впервые вошли виднейшие представители медицинского мира. Общее собрание отделения единодушно избрало кандидатами: одного из выдающихся советских ученых-хирургов депутата Верховного Совета СССР орденоносца проф. Н. Н. Бурденко, пато-физиолога проф. А. Д. Сперанского, известного ученого и специалиста по глазным болезням орденоносца проф. М. И. Авербаха, патолога орденоносца проф. Н. Н. Аничкова, патолога проф. А. И. Абрикосова.

Избраны также крупные ученые биологи — депутат Верховного Совета СССР президент Всесоюзной Академии сельскохозяйственных наук им. **В. И. Ленина** орденоносец проф. Т. Д. Лысенко, депутат Верховного Совета СССР орденоносец проф. Н. В. Цицин, директор Таджикской базы Академии наук орденоносец проф. Е. Н. Павловский, женщина-физиолог директор Института физиологии Наркомздрава проф. Л. С. Штерн и депутат Верховного Совета Грузинской ССР физиолог орденоносец проф. И. С. Бериташвили.

28 и 29 января состоится общее собрание Академии наук, на котором будут произведены окончательные выборы академиков и членов-корреспондентов. На этом выборная сессия Академии наук закончится.

На-днях в Сухуми прибыла Герой Советского Союза тов. М. Раскова. На снимке: тов. М. Раскова в доме отдыха «Синоп».
Фотохроника ГТА.

Ответы на вопросы

Какая разница между обычной депрессией и депрессией особого рода?

Вопрос курсанта тов. А. М. Мзиани

Периодически повторяющиеся экономические кризисы являются неизменным спутником капитализма.

«Основа экономических кризисов перепроизводства, их причина лежит в самой системе капиталистического хозяйства... в противоречии между общественным характером производства и капиталистической формой присвоения результатов производства... Чтобы выиграть в конкуренции и выжать побольше прибыли, капиталисты вынуждены развивать технику, проводить рационализацию, усилить эксплоатацию рабочих и поднять производственные возможности своих предприятий до крайних пределов... Но рынок внутренний и рынок внешний, покупательная способность миллионных масс рабочих и крестьян, являющихся в последнем счете основными покупателями, остаются на низком уровне. Отсюда кризисы перепроизводства... товары остаются непроданными, производство сокращается, растет безработица, снижается заработная плата и, тем самым, еще больше обостряется противоречие между уровнем производства и уровнем платежеспособного спроса. Кризис перепроизводства есть проявление этого противоречия в бурных и разрушительных формах». (**Сталин**).

Капиталистическое производство движется циклами [1]), каждый цикл имеет несколько фаз [2]). За кризисом следует фаза депрессии [3]), затем оживление, под'ем и, наконец, расцвет, неизбежно ведущий к новому кризису. Однако, в период общего кризиса капитализма, под его воздействием, ход цикла все больше деформируется. Цикл 1929—37 гг., как известно, вовсе не имел фазы расцвета.

Экономический кризис, начавшийся в капиталистических странах во второй половине 1929 года, был первым после войны **мировым** экономическим кризисом. Этот кризис был небывалым по разрушительной силе. Он развивался на базе общего кризиса капитализма. Промышленный кризис переплелся с сельскохозяйственным, аграрным кризисом, что еще больше ухудшало положение капиталистических стран. К концу 1933 года промышленность США упала до 65 проц. от уровня 1929 г., Англии—до 86 проц., Германии — до 66 проц., Франции — до 77 проц.

Кризис 1929 г. продолжался до конца 1933 г. После этого падение промышленности приостановилось, кризис перешел в застой, депрессию. Товарищ **Сталин** в докладе на XVII с'езде ВКП(б), в январе 1934 года, указывал, что наряду с военно-инфляционной кон'юнктурой здесь имело место также действие внутренних экономических сил капитализма.

«Капитализму, — говорил товарищ **Сталин**, — удалось несколько облегчить положение промышленности **за счет рабочих** — путем углубления их эксплоатации через усиление интенсивности их труда, **за счет фермеров** — путем проведения политики наиболее низких цен на продукты их труда, на продовольствие и отчасти на сырье, **за счет крестьян колоний и экономически слабых стран** — путем еще большего снижения цен на продукты их труда, главным образом, на сырье и затем на продовольствие».

Перешел ли кризис 1929—33 гг. в **обычную** депрессию, влекущую за собой новый под'ем и расцвет промышленности? Нет, кризис 1929—33 г. перешел **не в обычную** депрессию. Этого не могло быть, так как продолжали действовать все те неблагоприятные условия, которые не дают промышленности капиталистических стран подняться сколько-нибудь серьезно вверх.

«Речь идет о продолжающемся **общем** кризисе капитализма, в обстановке которого протекает **экономический** кризис, о хронической недогрузке предприятий, о хронической массовой безработице, о переплетении промышленного кризиса с сельскохозяйственным кризисом, об отсутствии тенденции к сколько-нибудь серьезному обновлению основного капитала, предвещающему обычно наступление под'ема, и т. д. и т. п.» [4]).

Произошел переход «от точки наибольшего упадка промышленности, от точки наибольшей глубины промышленного кризиса — к депрессии, но к депрессии не обычной, а к депрессии особого рода, которая не ведет к новому под'ему и расцвету промышленности, но и не возвращает ее к точке наибольшего упадка» [5]).

Кризис 1929—33 гг. перешел в застой, после чего началось некоторое оживление промышленности, некоторый ее под'ем. «Но этот под'ем не был тем под'емом, за которым начинается расцвет промышленности на новой, более высокой, базе. Мировая капиталистическая промышленность не смогла подняться даже до уровня 1929 года, добившись к половине 1937 года лишь 95—96 процентов от этого уровня. А во второй половине 1937 года начался уже новый экономический кризис, захвативший, прежде всего, Соединенные Штаты Америки...

Таким образом, не успев еще оправиться от ударов недавнего экономического кризиса, капиталистические страны очутились перед лицом нового экономического кризиса». (История ВКП(б), стр. 316).

Депрессия особого рода это такая депрессия, которая в отличие от обычной не ведет к новому под'ему и расцвету промышленности, но и не возвращает ее к точке наибольшего упадка. Такая депрессия особого рода имела место после мирового экономического кризиса 1929—33 гг., развивавшегося на базе общего кризиса капитализма.

---

[1]) От греческого слова kyklos — круг, кругооборот. Цикл — определенный период времени, в течение которого повторяющиеся явления проходят полный круг своего развития.

[2]) От греческого слова phasis — проявление. Под фазами подразумеваются различные состояния какого-либо периодического явления.

[3]) От латинского слова depressio — подавление, подавленность. Подразумевается упадок хозяйственной деятельности в стране, выражающийся в подавленном состоянии рынка.

[4]) **Сталин.** «Вопросы ленинизма», стр. 543, изд. 10-е.

[5]) Там же, стр. 543.

О ПЕРЕДОВОЙ СТАТЬЕ ГАЗЕТЫ „ЗАРЯ ВОСТОКА" —„ИНСТРУКТОР РАЙКОМА ПАРТИИ"

ИЗ ПОСТАНОВЛЕНИЯ БЮРО СТАЛИНСКОГО РАЙКОМА ТО КП(б) ГРУЗИИ

Бюро райкома отмечает, что недочеты в работе инструкторов райкомов партии Тбилиси, отмеченные в передовой статье газеты **«Заря Востока»** от 11 января 1939 г., целиком и полностью относятся к работе инструкторов Сталинского РК ТО КП(б) Грузии.

Сталинский райком недостаточно перестроил работу инструкторов в соответствии с решением бюро ТК КП(б) Грузии от 11 ноября 1938 года, в результате чего в работе инструктора т. Майсурадзе имеется ряд недочетов: недостаточна работа инструктора в деле подготовки и воспитания партийного актива, подбора внештатных инструкторов, использования их для выполнения отдельных поручений. Инструктор загружен разбором заявлений, конфликтных вопросов, апелляций и т. п., что мешает более частому посещению парторганизаций. Инструкторы не проводят совещаний секретарей парткомов и парторгов своей зоны по вопросам партийной работы.

Все еще недостаточно руководство работой инструктора со стороны отдела партийных кадров.

Бюро райкома постановляет:

1. Разгрузить инструкторов райкома от разных поручений (конфликтные, апелляционные, обследовательская работа), не связанных с партийной работой. Подобрать из числа членов пленума райкома, секретарей парткомов и парторгов внештатных инструкторов, которых привлекать к обследовательской работе и расследованию заявлений.

2. Организовать работу инструкторов таким образом, чтобы они имели больше возможности бывать в первичных парторганизациях и оказывать помощь секретарям парткомов и парторгам.

3. Предложить инструкторам периодически практиковать созыв совещаний секретарей парткомов и парторгов своей зоны по отдельным вопросам партийной работы.

Партийная жизнь

Заместитель секретаря партийного комитета

Подготовка вопросов к заседанию парткома

В Управлении Закавказской железной дороги работает более тысячи человек, среди них свыше 200 членов и кандидатов партии. Секретарь парткома т. Маградзе осуществляет руководство работой первичной партийной организации при активном участии членов парткома и своих заместителей. Оба заместителя секретаря партийного комитета—т. Ф. Лабадзе (начальник группы кадров) и т. Н. Коконашвили (начальник строительной инспекторской группы) принимают самое активное участие в работе партийного комитета. Они руководят ответственными участками партийной работы.

Заместитель секретаря парткома т. Ф. Лабадзе тщательно занялся перестройкой пропагандистской работы. В беседах с коммунистами и беспартийным активом он выяснял, в какой методической помощи нуждаются самостоятельно изучающие историю большевистской партии. Затем заместитель секретаря парткома проверил, какой политической литературой располагает библиотека.

Сообщение т. Лабадзе, его мероприятия, связанные с перестройкой пропагандистской работы, тщательно обсуждались на заседании парткома. В результате, при Управлении организована консультация, оборудованы кабинеты для самостоятельной работы над книгой, намечены темы лекций на ближайшее время.

Партком стал оповещать через парторгов и агитаторов коммунистов и беспартийный актив о лекциях в районном партийном кабинете и в Доме партийной пропаганды им. Кецховели.

Много времени уделил заместитель секретаря постановке массовой политической агитации в отделах. Он выдвинул этот вопрос в повестку дня заседания парткома, на котором присутствовали и агитаторы. После заседания парткома т. Лабадзе помог агитаторам С. Лулову (материальная служба), Т. Сагарадзе (политотдел), В. Мумладзе лучше организовать работу. С помощью парторгов в течение нескольких дней заместитель секретаря парткома проверил, как агитаторы проводят беседы, как отвечают на вопросы.

Раньше план работы парткома составлял секретарь парткома. Сейчас в составлении плана работы принимают участие заместители секретаря парткома. Так, в план работы на минувший месяц тт. Лабадзе и Коконашвили внесли вопрос о руководстве парторгов низовой печатью, об укреплении оборонной работы, вопрос о проверке большевистского воспитания молодых коммунистов.

Последним вопросом занялся второй заместитель секретаря парткома т. Н. Коконашвили. Прежде чем приступить к проверке он провел совещание парторгов. Затем т. Коконашвили беседовал с каждым кандидатом партии и сочувствующим. Он интересовался их работой в учреждении, учебой, участием в партийной жизни.

Обсуждение на заседании парткома доклада т. Коконашвили помогло лучше организовать большевистское воспитание молодых коммунистов и сочувствующих.

Раньше парторги служб редко вспоминали о сочувствующих, мало внимания уделяли их работе и учебе. Сейчас партком и парторги систематически проводят совещания кандидатов партии и сочувствующих, помогают им выполнять партийные поручения.

Результаты повседневной работы с сочувствующими сказались на росте партийной организации. За последнее время партийная организация приняла в кандидаты партии Д. Мамацашвили — начальника паровозной службы, Т. Чумбуридзе — экономиста пассажирской службы, И. Назаришвили — экономиста планового отдела, Г. Ушакова — инспектора группы.

Работа заместителей секретаря парткома не ограничивается подготовкой вопросов к заседанию партийного комитета. Они помогают парторгам в подготовке и проведении партийных собраний, в составлении плана работы, в разрешении отдельных вопросов партийной работы.

Тов. Лабадзе кроме того является консультантом парткабинета Ленинского райкома.

А. ЧОГОВАДЗЕ

Студенты Сталинирского педагогического училища тт. Е. Дзагоев и А. Коноев за изучением истории ВКП(б).
Фотохроника ГТА.

ИЗ ОПЫТА МОЕЙ РАБОТЫ

В. ЦАГУРИШВИЛИ,

Заместитель секретаря парткома Тбилисской камвольно-суконной фабрики

Заместителем секретаря парткома я работаю около трех лет. За это время я накопил известный опыт: мне приходилось разрешать самые разнообразные вопросы партийной работы. Первое время я, конечно, допускал ошибки при разрешении отдельных вопросов.

В чем заключается моя роль, как заместителя секретаря парткома?

Повестка дня заседания партийного комитета составляется секретарем т. М. Мурадашвили при моем активном участии. Затем я принимаю участие в подготовке вопросов к заседанию партийного комитета.

В цехах фабрики были случаи, когда между отдельными мастерами и рабочими складывались нездоровые отношения: справедливые требования мастеров вызывали разговоры и т. д. Мне было поручено выяснить это дело. Мои мероприятия партийный комитет утвердил и поручил мне обсудить решение парткома на цеховых партийных собраниях.

Другой пример. В ноябре месяце прошлого года райком разрешил создать партийные организации в камвольном и ткацком цехах, в пожарно-сторожевой охране и ФЗУ. Партийный комитет поручил мне проведение партийных собраний, выборы цехпарторгов. Сейчас я проверяю работу парторга камвольного цеха, доклад которого стоит на ближайшем заседании парткома.

Отдельные коммунисты фабрики—Симонян, Кахокидзе и другие—нарушали партийную дисциплину. По поручению парткома я беседовал с этими товарищами.

Я выяснил, что они стоят в стороне от активной партийной работы.

Это привело меня к выводу, что необходимо проверить распределение партийных поручений, их выполнение. Эту работу я провел.

Работа в качестве заместителя секретаря парткома привила мне навыки самостоятельной работы и умение ориентироваться в самых разнообразных вопросах партийно-массовой работы.

ШКОЛА ПАРТИЙНОЙ РАБОТЫ

Большую школу партийной работы прошла т. Л. Вышинская. Она в течение четырех лет работала военным комиссаром санитарных частей, а затем неоднократно избиралась в состав партийного комитета.

В минувшем году т. Л. Вышинская была избрана заместителем секретаря парткома Управления связи. Опыт партийной работы помогает ей справляться с новой ролью заместителя секретаря.

Тов. Вышинская не ждет поручений секретаря парткома. Она проявляет инициативу, стремится изучать и поднимать актуальные вопросы партийной работы.

Заместитель секретаря парткома обратил внимание на слабую авангардную роль коммунистов. Многие члены и кандидаты партии имели административные взыскания. Тогда т. Вышинская подробно изучила это дело, а затем по ее инициативе вопрос об авангардной роли коммуниста обсуждался на партийном собрании.

Это собрание сыграло большую роль.

Сейчас т. Вышинская проверяет выполнение коммунистами партийных поручений, изучает, вместе с тем, насколько партком при даче поручений учитывал стремления, способности и знания членов и кандидатов партии.

— Слабо у нас с выполнением партийных поручений, — говорит т. Вышинская.— Основной причиной этого является отсутствие проверки исполнения. Партком дает какое-нибудь поручение коммунисту, а затем не интересуется, как оно выполняется.

Тов. Вышинская пользуется авторитетом среди работников Управления связи. К ней заходят за советом, за помощью, за разрешением отдельных вопросов. Например, т. Гургенова (председатель республиканского комитета союза связи) неоднократно обращалась к ней по вопросам профсоюзной работы; т. Цомая (старший инспектор Управления связи) часто разрешает с ней вопросы производственного характера.

Зачастую т. Вышинская принимает участие в совещаниях по вопросам партийной работы, которые проводит Орджоникидзевский райком партии.

Работа заместителя секретаря парткома помогла т. Вышинской усвоить технику оформления партийных документов, учета коммунистов, взимания членских партийных взносов, расширился ее общеобразовательный и идейно-политический кругозор.

М. ГОРЕЛИ.

Лекция в колхозе

КУТАИСИ, 25. (**Наш корр.**). Дом партийного просвещения имени С. Цулукидзе организовал в Маглакском колхозе «Моцинаве-пирвели» лекцию на тему о книге **Ленина** «Что такое «друзья народа» и как они воюют против социал-демократов?».

На лекцию, которую прочел доцент Кутаисского педагогического института тов. Карсанидзе, собралось более 300 колхозников и представителей сельской интеллигенции.

В ПАРТИЙНЫХ ОРГАНИЗАЦИЯХ

(Хроника)

★ **Ленингорский райком КП(б) Грузии утвердил квалифицированных пропагандистов лекторами по вопросам истории большевистской партии.** На-днях в Сарбиельском колхозе «День коллектива» была проведена первая лекция на тему: «Борьба за создание социал-демократической рабочей партии в России».

★ **Цаленджихский райком КП(б) Грузии утвердил план проведения лекций по истории партии в селах района.** Здесь уже проведено три лекции, посвященные трудам **Ленина**: «Что делать?», «Что такое «друзья народа» и как они воюют против социал-демократов?».

★ **В Сталинирском Доме партийного просвещения уже проведено 8 лекций, посвященных отдельным главам «Краткого курса истории ВКП(б)».** На этих лекциях присутствовала многолюдная аудитория. При Доме партийного просвещения—большая библиотека. Здесь ежедневно проводится квалифицированная консультация.

★ **Партийная организация Зестафонского завода ферросплавов (секретарь парткома тов. Размадзе) со дня возобновления приема в ряды ВКП(б)** приняла в кандидаты партии 108 человек и перевела из кандидатов в члены ВКП(б) 22 чел. Молодые коммунисты показывают образцы социалистического труда. Стахановец опытного цеха Буачидзе, мастер литейного цеха Мелкадзе и другие почти вдвое выполняют дневное задание. Кандидат партии Федоров выдвинут агитатором. Он хорошо справляется с этим делом. Молодой коммунист Царцвадзе недавно избран профоргом смены литейного цеха.

★ **Большинство коммунистов Цхалтубстроя приступило к самостоятельной работе по изучению истории партии.** Одиннадцать коммунистов из'явили желание заниматься в кружке. С помощью городского комитета для них организованы кружки. Первое организационное занятие было проведено 16 января.

★ **Телавская партийная организация со дня возобновления приема в ряды ВКП(б) приняла в кандидаты партии 273 человека.** Среди принятых в партию 200 комсомольцев и свыше 50 сочувствующих. Приняты в партию депутат Верховного Совета Грузинской ССР т. Девидзе, агроном Напареульского совхоза т. Челидзе, врач т. Имерлишвили, стахановцы колхоза им. Первого мая (селение Ахмети) Нина Цоцхелашвили и др.

Борьба народного фронта во Франции против реакции

Французская реакция предпринимает отчаянные попытки расколоть народный фронт во Франции. Во внутренней политике реакция хочет добиться ликвидации всех завоеваний французского рабочего класса, запрещения коммунистической партии, создания предпосылок для прихода к власти фашистов типа Де ля Рока, Дорио и т. п. Во внешней политике реакция добивается сговора с Гитлером и Муссолини; она предает национальные интересы страны во имя сохранения своих прибылей.

Душой народного фронта во Франции является коммунистическая партия. Она была инициатором создания народного фронта.

Не удивительно, что главные свои атаки французская реакция направляет против компартии. Выполняя волю 200 семейств финансовых магнатов, сосредоточивших в своих руках основные богатства страны, премьер Даладье выступил на состоявшемся в октябре прошлого года марсельском с'езде партии радикал-социалистов с резкими нападками на коммунистов, обвиняя их в тяжелом финансовом положении страны и т. д. На пленуме же исполкома этой партии, состоявшемся во второй половине января этого года, Даладье под давлением масс вынужден был заявить, что «союз пролетариата с третьим сословием», то-есть народный фронт, остается в силе. Однако, правительство Даладье не дало еще конкретных доказательств своей готовности действовать на основе программы народного фронта.

Попытка реакции внести раскол между коммунистами и социалистами, которые наряду с компартией являются основной силой народного фронта, не удалась. Не удалось реакции и расколоть социалистическую партию.

На с'езде социалистов в Монруже, в декабре прошлого года, группа Поль Фора (генерального секретаря социалистической партии), защищающая политику капитуляции перед фашистскими агрессорами, потерпела решительное поражение. Подавляющим большинством была принята резолюция Блюма, осуждающая капитулянтскую политику и защищающая политику коллективной безопасности и пакты Франции о взаимной помощи, заключенные ею с миролюбивыми державами. Попытка правых в парламенте провалить на выборах президиума палаты депутатов кандидатуру коммунистического депутата Жака Дюкло на пост вице-председателя палаты также не имела успеха. Жак Дюкло был избран на этот пост голосами коммунистов, социалистов и части радикал-социалистов (т.-е. членов партии, в которой состоит председателем сам Даладье).

Особенно ярким проявлением мощи народного фронта явилась всеобщая забастовка 30 ноября 1938 года. Несмотря на жестокие меры правительства и предпринимателей против рабочих, в ней участвовало **большинство** рабочих. Партии народного фронта, и в особенности коммунисты, ведут теперь решительную борьбу за отмену репрессий правительства против участников всеобщей забастовки.

Под нажимом народных масс, проявляющих недовольство политикой правительства, Даладье должен был в последнее время занять более решительную позицию в отношении наглых итальянских территориальных притязаний. Под влиянием нажима снизу французское правительство приняло решение о продаже республиканской Испании 45 тысяч тонн зерна. Тем не менее, эти факты отнюдь не свидетельствуют об изменении политики правительства. Борьба реакции против народного фронта продолжается. До сих пор, несмотря на то, что, в результате германо-итальянской интервенции в Испании, для Франции и ее путей сообщения на Средиземном море создана огромная угроза, французская граница с республиканской Испанией продолжает оставаться закрытой.

Только-что во Франции закончила работу конференция компартии, заслушавшая доклады Тореза и Жака Дюкло. Оба выступили с четкой программой требований компартии в области внешней и внутренней политики. Помощь героическому испанскому народу, борющемуся за свою независимость, предоставление испанскому республиканскому правительству права свободной закупки оружия составляют основные требования компартии. В зависимости от решения этого вопроса компартия определит свое отношение к правительству Даладье. Генеральный секретарь ЦК компартии Торез заявил на конференции, что компартия поддержит правительство, если оно откроет франко-испанскую границу, и напротив, будет решительно бороться против него, если оно этого не сделает.

Отмена чрезвычайных декретов Даладье—Рейно и коренное изменение налоговой политики в целях облегчения налогового бремени для трудящихся и усиления обложения крупных капиталистов—таково основное требование компартии во внутренней политике.

Компартия Франции — внушительная сила. Она насчитывает 319.000 членов, ее газета «Юманите» распространяется больше, чем в полмиллиона экземпляров, в палате она имеет 73 депутата. Число сторонников компартии непрерывно растет. Она пользуется огромным влиянием во французской Всеобщей конфедерации труда, насчитывающей 5 млн. членов.

Без сомнения, французская реакция в своем наступлении на рабочий класс наткнется на все более растущее сопротивление всех сил народного фронта, за которым стоит весь народ.

ОБОЗРЕВАТЕЛЬ.

28 января, в 8 час. веч., в помещении концертного зала театра им. Руставели состоится лекция на грузинском языке тов. Л. С. ГЕГЕШИДЗЕ на тему:

«Борьба В. И. ЛЕНИНА против экономизма и значение книги «Что делать?».

Плата за вход 1 рубль. Предварительная продажа билетов в кассе филармонии, пр. Руставели, № 21.

ЛИБЕРАЛЬНОЕ ОТНОШЕНИЕ К НАРУШИТЕЛЯМ ДИСЦИПЛИНЫ

На Тбилисском заводе по ремонту сельхозмашин имеются прогулы и опоздания.

Дирекция завода должна была сделать серьезные выводы из уроков прошлого года. Только за декабрь по этому предприятию прогулов было 26, а опозданий—53.

Какие же меры приняты сейчас против продолжающих нарушать трудовую дисциплину?

Известно ли директору тов. Чавчанидзе о неблагополучном положении и в январе?

Да, известно. На его письменном столе лежат рапорты табельщика с начала января.

Завод небольшой, на нем работает 140 человек, а за 20 дней января уже успело опоздать 34 человека.

Со 2 по 7 января систематически опаздывают 7-8 человек.

Опоздавших в эти дни Мамонтову — на 45 минут, Щербаеву — 30, Враньяк—25, Вашакидзе — 20 минут и многих других тов. Чавчанидзе вызвал к себе в кабинет и сделал устное «предупреждение».

7 января опоздало 18 человек. Среди них имеются злостные нарушители трудовой дисциплины — литейщик Саркисов и М. Аваков, которые почти каждый день имеют опоздания. И только 13 января в приказе № 5 по заводу об'являются выговоры. С работы снят только Саркисов, имеющий 4 опоздания.

В последующие дни после 7 января опоздания не прекращаются и колеблются от 5 до 6 в день.

Даже после раз'яснения о взысканиях за опоздания на работу свыше 20 минут либеральный директор опоздавшего на один час плановика Раквиашвили допустил на работу, ограничившись опять устным предупреждением.

Либеральному отношению к нарушителям трудовой дисциплины должен быть положен конец.

С. СЕРГЕЕВ.

ПРОГУЛЬЩИКИ И ИХ ПОКРОВИТЕЛИ

Директор кирпичных заводов в Ваке т. Эпиташвили считает, что трудовая дисциплина на заводах поставлена образцово.

— Достаточно просмотреть наши табели в цехах, чтобы убедиться в этом, — говорит он.

В самом деле, табели ведутся аккуратно, но... представления о состоянии трудовой дисциплины, о явке на работу рабочих и служащих они не дают.

Заведующий цехом № 4 т. Казарян ведет табельный журнал неправильно. Чтобы «не портить картину», он не делает в журнале отметок об опозданиях, а записывает их в отдельный блокнот, который носит в кармане.

14 января рабочий цеха Х. Симонян не явился на работу. Казарян отметил в журнале, что прогул совершен по уважительной причине.

2 января не явился на работу рабочий цеха № 7 Л. Лондаридзе. На следующий день он заявил, что не мог притти, потому что к нему приехали гости. Прогул сочли уважительным.

2 января совершил прогул А. Манукян, но против него не было принято никаких мер. Манукян и по сегодняшний день продолжает работать на заводе.

Насколько неохотно расстается с прогульщиками администрация кирпичных заводов, видно еще из следующих фактов.

7 января прогулял сторож цеха № 6 А. Торозов. В течение девяти дней этот вопрос выясняли и обсуждали и только 16 января сняли прогульщика с работы.

На несколько дней позже вернулась из отпуска Ш. Киракосян, но, несмотря на это, ее продолжали держать на работе и сняли только спустя 15 дней.

За последнее время сняты за прогулы А. Овсепян, О. Устян, С. Куджиашвили, А. Григорян, Б. Чангян и другие. Все они живут в заводских домах, но администрация не принимает никаких мер к их выселению.

Так либерально относятся к дезорганизаторам производства на кирпичных заводах в Ваке.

Н. МОИСЕЕВ

ПОПУСТИТЕЛЬСТВО ДЕЗОРГАНИЗАТОРУ ПРОИЗВОДСТВА

На нашей шахте работают два электровоза, в то время когда их должно быть три. Каждый электровоз за смену должен делать 10—12 оборотов. На самом деле электровозы делают 3—5 оборотов и тянут за собой только 4 вагонетки (вместо 10). Поэтому мы не можем своевременно подавать порожняк в забой, вывозить уголь на-гора.

Вагонный парк задерживает ремонт вагонеток, так как слесари используются на другой работе.

Трудовая дисциплина среди работников движения оставляет желать много лучшего.

Недавно десятник Семенихин явился на работу в нетрезвом виде. Это послужило причиной крупной аварии: под откос были пущены три вагонетки, груженые углем.

С Семенихиным обошлись мягко. Его перевели на другую работу. На-днях он вновь явился на работу в нетрезвом виде. Теперь дезорганизатора уволили с работы. Но к нему все еще продолжают относиться либерально. Семенихин попрежнему живет в рудничном доме.

Почему, спрашивается, дирекция, партком и профорганизация треста не выселяют дезорганизатора производства с территории рабочего поселка?

Н. МАЛЬЦЕВ,
десятник «Ткварчелугля».

Безответственное отношение к заполнению Трудовых книжек

На Тбилисской камвольно-суконной фабрике заполнение Трудовых книжек к установленному сроку — 25 января — не закончено.

Выделенные для заполнения книжек работники Шанидзе, Каракозов, Линкевич, Зетурадзе и другие отнеслись к этой работе безответственно. В результате 474 Трудовых книжки, которые были заполнены до 15 января, пришлось забраковать, так как в них неправильно были записаны данные о производственном стаже работников, о поощрениях и награждениях.

15 января дирекция фабрики наложила взыскание на виновников и поручила заполнение книжек другим работникам. Однако и после этого положение не изменилось.

Произведенная 25 января проверка показала, что в ткацком цехе полностью не закончено заполнение 60 Трудовых книжек. Не завершена эта работа в камвольном и других цехах.

Трудовые книжки заполнены небрежно. Хранение их поручено тов. Каракозову, между тем книжки фактически находятся у другого работника.

Срок заполнения книжек истек. Необходимо немедленно закончить эту работу. (ГТА).

ВСЕСОЮЗНАЯ ПЕРЕПИСЬ НАСЕЛЕНИЯ

Сегодня в сельских местностях начинаются контрольные обходы всех помещений для уточнения правильности счета населения. В городах контрольные обходы начались 24 января.

В Тбилиси за последние дни были выявлены отдельные неточности, допущенные счетчиками при заполнении переписных листов. Выявлены также граждане, вовсе не проходившие переписи.

В Ленинском районе за 2 дня из 258 счетных участков контрольные обходы закончены на 40. Инструкторы-контролеры выяснили, что 15 человек вообще не прошли переписи. На 25 приезжих пришлось заполнить контрольные бланки, так как у них не оказалось справок о прохождении переписи.

Причины ошибок счетчиков самые разнообразные. Например, в Кировском районе в дни переписи один гражданин обменял квартиру и он не был учтен ни на старой, ни на новой квартире. В одном из домов Ленинского района не внесли в переписной лист ребенка, находившегося во время переписи в больнице.

Были случаи, когда счетчик при неоднократном посещении квартиры не мог застать живущих в ней.

В дни проведения контрольных обходов все эти недостатки должны быть устранены.

В городах и селах Грузии контрольные обходы ведут 1484 инструктора-контролера. Многодневное проведение контрольных обходов даст возможность инструкторам-контролерам посетить каждый дом, каждую квартиру, чтобы лично проверить, не пропущен ли кто-либо при переписи. Только после этого можно будет считать перепись населения оконченной.

В контрольных обходах на селе должны принять участие уполномоченные сельсоветов. От их помощи в значительной степени зависит успешное завершение всех работ по проведению переписи. Необходимо, чтобы местные партийные и советские организации не только не ослабили своей повседневной помощи работникам народнохозяйственного учета, но одновременно поставили под неослабный контроль начавшиеся на селе контрольные обходы.

Основная задача, стоящая сейчас перед органами народнохозяйственного учета и всей советской общественностью, —тщательно проверить качество полученных материалов, выявить и исправить все неточности и ошибки, допущенные счетчиками во время работы.

Счетчица 4-го переписного отдела Кировского района Тбилиси М. Эпремидзе, образцово проведшая работу на своем участке. Фотохроника ГТА.

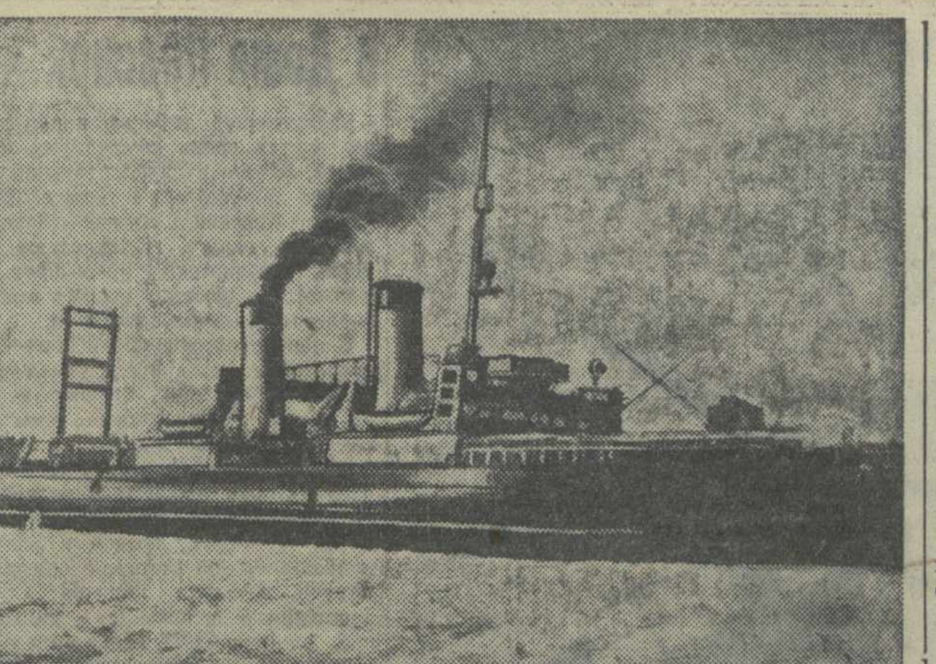

Новый ледокол «Лазарь Каганович» принят правительственной комиссией. 15 января ледокол вышел из Николаева в свой первый рейс. На снимке: ледокол «Лазарь Каганович» в Николаевском порту. Фотохроника ТАСС.

ИЗ ЧЕРНОГО МОРЯ—В АРКТИКУ

Первый рейс ледокола „Лазарь Каганович"

В число действующих судов советского арктического флота вступил мощный ледокол «Лазарь Каганович». 20 января он вышел в свой первый рейс — из Одессы, через 9 морей и 2 океана, — в восточный сектор Арктики.

Новый ледокол-гигант построен так, что ему не страшны никакие арктические льды. Он глубоко сидит в воде. Его борта, окованные крепкой стальной броней, — округлы. Сжатие льдов может только поднять судно вверх, но не раздавить его.

Все помещения ледокола удобны, уютны, красивы, сверкают чистотой. Кают-компания отделана под красное дерево, столовая экипажа ничем не уступает салонам лучших экспрессных теплоходов. Каюты для команды радиофицированы, в каждой каюте на стене телефонный аппарат.

Ледокол располагает своей автоматической телефонной станцией, прекрасной библиотекой, насчитывающей до 2.000 книг, киноустановкой. Научные сотрудники экспедиции имеют для исследовательских работ целый ряд лабораторий, в которых они будут проводить обработку собираемых в походе материалов.

В составе команды нового корабля-великана много старых полярников, участников прославленных арктических экспедиций, а также стахановцев завода, на котором построен этот прекрасный ледокол. Командует ледоколом ледовый капитан орденоносец Н. М. Николаев. Вторым капитаном является участник челюскинской эпопеи орденоносец М. Г. Марков.

Рядом со старыми полярниками вахту на судне несет и молодежь, в большинстве демобилизованные краснофлотцы, культурные, дисциплинированные моряки.

На судне организованы самодеятельные кружки, выпускается ежедневная многотиражка «Стахановская вахта».

Переход ледокола из Черного моря в Арктику рассчитан на 42 дня.

СИГНАХИ

(ОТ НАШЕГО СПЕЦИАЛЬНОГО КОРРЕСПОНДЕНТА)

На одном из отрогов Цивгомборского хребта, окруженный старинной крепостной стеной, расположен город Сигнахи.

Еще задолго до основания этого города здесь проходила дорога, соединявшая восточную часть Грузии с западной, Кахетию с Карталинией и Имеретией.

В давние времена, когда преддверие Грузии — Кахетия подвергалась неоднократным нашествиям монголов и ханов, Сигнахи являлся важным стратегическим пунктом. Кахетия не раз отражала нашествия завоевателей. Огнем и мечом расправлялись поработители с кахетинцами. Защищаясь от врагов, кахетинцы построили на том месте, где теперь расположен Сигнахи, крепостную стену длиной около 3 километров.

Памятью о временном владычестве монголов в Восточной Грузии осталось наименование города — Сигнахи, что означает крепкая крепость.

С сохранившейся до наших дней крепостной стены, опоясывающей Сигнахи, открывается красивая панорама. Вдали видны снежные склоны Кавказского хребта, а внизу — широко раскинувшаяся Алазанская долина. Извиваясь, по долине текут воды реки Алазани. Некогда здесь были топи и болота — очаги малярии. Но за годы советской власти картина изменилась. Теперь воды Алазани орошают тысячи гектаров плодороднейшей колхозной земли, колхозные поля и виноградники.

На сочных пастбищах долины пасутся стада одного из крупнейших овцеводческих совхозов Грузии — Эльдарского. Недавно организован совхоз, в котором заложены плантации рами. Для успешного развития этой ценной технической культуры в Алазанской долине имеются все предпосылки. Здесь же находятся обширные площади совхоза «Хифса», занятые виноградниками.

С каждым годом меняется облик города, вырастающего в культурный районный центр. Здесь есть клуб, библиотека, районный колхозный театр, кино, радиоузел. В двух десятилетках, музыкальной и педагогической школах учатся дети колхозников и интеллигенции района. В центральной части города, в сквере возвышается памятник Ленину.

Как и все города нашей страны, Сигнахи живет радостной созидательной жизнью.

В дни отдыха из окрестных сел в Сигнахи с'езжаются колхозники. Они привозят на базар птицу, овощи, молочные продукты. Вечером колхозники направляются в театр и кино. Бойче, чем обычно, в эти дни торгуют магазины города. Помимо товаров домашнего обихода, колхозники приобретают патефоны, музыкальные инструменты, которые являются теперь необходимой принадлежностью каждой колхозной семьи.

И. БРОДЗЕЛИ.

Олимпиада художественной самодеятельности студентов

КУТАИСИ, 26. (Наш корр.). 24 и 25 января проводилась олимпиада студенческой художественной самодеятельности.

Большое впечатление оставила инсценировка героической эпопеи у озера Хасан, исполненная студентами Агрономического техникума.

С успехом прошли также выступления хорового и инструментального ансамблей студентов Педагогического института.

Лучшие исполнители как групповых, так и индивидуальных номеров премированы.

В СОВХОЗЕ „ЦИНАНДАЛИ"

ОТ НАШЕГО СПЕЦИАЛЬНОГО КОРРЕСПОНДЕНТА

Осень — самая горячая пора в совхозе «Цинандали». Лозы гнутся под тяжелыми гроздьями созревшего винограда. Быстро идут работы по уборке урожая, с полной нагрузкой работают дробилки и прессы. В огромные чаны, вмещающие 10.000 литров, беспрерывно стекает виноградный сок.

Но и зимой, когда с заснеженных гор дуют холодные ветры, не прекращается работа в «Цинандали». Во двор совхоза то и дело в'езжают машины, подвозящие из других крупных виноградарских совхозов молодое вино. Оно отобрано специальной комиссией для закладки на долголетнее хранение.

В двухэтажном каменном подвале, вмещающем полмиллиона декалитров, происходит старение вина. Здесь оно приобретает качество и свойства, которые и создали славу цинандальским винам.

Сейчас в подвале заложено на старение 120.000 декалитров вина.

Вино, проходящее старение, не выносит резкого колебания температуры. В нижнем этаже подвала, где в огромных бочках выдерживается вино, температура всегда одинакова — 10,5 градуса тепла. Когда летом прошлого года температура неожиданно поднялась до 18 градусов, пришлось в срочном порядке изготовлять в холодильнике лед и обкладывать им бочки.

В нижнем этаже подвала вина, заложенные на хранение, купажируются. Специалисты-купажеры определяют, какие вина нужно смешать, чтобы получить вино нужной марки.

Отдельно в бочках хранится готовое к отправке на заводы вино, пролежавшее в подвалах «Цинандали» не менее четырех лет. Здесь вино, известное под маркой «Цинандали № 64», кахетинское типа «Саперави», белое столовое вино «Напареули № 66», «Мукузани», красное «№ 46».

В цинандальских подвалах в особом помещении хранится ценная «библиотека» многолетних вин. Среди нескольких тысяч собранных там бутылок имеются экземпляры, насчитывающие свыше сотни лет. «Польский мед» хранится с 1814 года, бутылка «Шато-икем» — с 1840 года, 8 бутылок бургундского — с 1874 года. Так долго сохраняются только сладкие, крепленые спиртом, вина. Столовые же вина выдерживают меньший срок. Из местных вин в «библиотеке» хранятся «Саперави», «Напареули» 1887 года, «Мукузани» 1891 года и вина, заложенные 25—30 лет назад.

245 га занимают виноградники совхоза. Два гектара отведено под маточники американской лозы, которая, как известно, отличается устойчивостью против страшного врага виноградников — филоксеры. Из совхоза черенки филоксероустойчивой лозы отправляют в колхозы для закладки новых виноградников.

В совхозе утилизируются все отходы виноделия. Выжимки после брожения в цементных ваннах идут на винокуренный завод, из осадков молодого вина, скопляющихся на дне бочек после сушки и дробления, вырабатывается виннокаменная кислота.

Рядом со старым подвалом строится новый, емкостью в 300 тысяч декалитров.

Совхоз имеет собственную электростанцию, паровое хозяйство. В совхозной лаборатории производится химический и микробиологический анализ вин.

Д. НИКОЛАЙШВИЛИ.

Колхоз-миллионер

ШАУМЯНИ, 26. (ГТА). Широко раскинулись виноградные и табачные плантации и зерновые посевы колхоза «Ленинаван». В этом году посевная площадь колхоза значительно расширилась. Уборка пшеницы будет произведена с площади в 1.100 гектаров, вместо 700 гектаров в прошлом году. Под посадкой табака в прошлом году было занято 67 гектаров, а в этом году площадь табачных плантаций увеличится почти вдвое.

Одной из доходных отраслей хозяйства колхоза является животноводство. В колхозе организованы молочная, свиноводческая, коневодческая, овцеводческая и пчеловодческая фермы.

Доход колхоза в 1938 году составил 1.200 тыс. рублей.

А. Каплер и Т. Златогорова

ЛЕНИН

ОТРЫВКИ ИЗ КИНОСЦЕНАРИЯ

По коридору идет Василий.

Он входит в кабинет **Ленина**, закрывает за собой дверь и останавливается. Ильич не видит его, он говорит по телефону:

— ...А вы, батенька, издайте-ка распоряжение по вашему ведомству, чтобы во всех типографиях реквизировали яти и твердые знаки. Вот и не будут писать по старой орфографии. И вообще разговаривайте с ними весомее, не стесняйтесь, приучайтесь к государственному тону... Теперь вот что: завтра же необходимо опубликовать декрет об отмене частной собственности на недвижимость. Что?.. Вот именно потому, что политическое положение напряженное, и нужно опубликовать завтра же!.. Нет, политиканствовать и вилять в таких делах мы не будем... Всего доброго!

Ильич вешает трубку, снимает другую.

— Я жду сводки с фронтов. Дайте, пожалуйста, сюда, как только будут.

Он замечает Василия и быстро идет к нему.

— Товарищ Василий! Здравствуйте, здравствуйте, дорогой мой!

— Здравствуйте, Владимир Ильич!

— Садитесь сюда, вот здесь, поближе...

Ильич усаживает Василия в кресло, пристально вглядывается в его лицо и вдруг, быстро обойдя вокруг стола, берет свой стакан чая, свой ломоть хлеба и ставит все это перед Василием.

— Ешьте обязательно. Немедленно.

— Что вы, Владимир Ильич... я совершенно сыт.

— Ну, тогда рассказывайте скорее, с чем приехали? Привезли хлеб?

— Два маршрута—девяносто вагонов.

— Хорошо. Очень хорошо! Отлично! Рассказывайте, все рассказывайте подробно...

— В Царицын я попал как раз, когда Ворошилов прорвал казачье кольцо и вышел к Дону. Сформировали отряд. Дал мне **Сталин** восемьдесят тысяч пудов хлеба и отправил. Вот и все.

— Все?

— Все.

— А что это мне говорили, будто вы были ранены, что вас обстреляли в пути кулаки?

— Ну, так, ведь, не без этого, Владимир Ильич, не в игрушки играем.

Звонок телефона. Ильич снимает трубку.

— Простите, товарищ Василий... Я слушаю!.. Слушаю, Яков Михайлович... Да, да, конечно, вы правы, так им и скажите: большевики — люди упрямые, мы готовы совершить тысячу попыток и после тысячи попыток мы приступим к тысяча первой... Теперь еще вот что,— я хотел вас просить подготовить проект декрета о централизации радиотехнического дела... что? уже готов? **(Смеется).** Знаете, Яков Михайлович, ваше «уже» скоро войдет в поговорку. Ну, спасибо, спасибо большое!

Ильич кладет трубку. Быстро что-то пишет.

— Вот что, товарищ Василий, необходимо вам взять себе в помощь еще несколько товарищей чекистов и срочно заняться переброской в деревню рабочих отрядов... Как вы на это смотрите?

Ответа нет.

— Товарищ Василий!.. — тревожно повторяет Ильич.

Василий неподвижно сидит в кресле, голова упала на грудь, руки повисли вдоль колен.

Ленин вскакивает, бросается к нему:

— Товарищ Василий... товарищ Василий, что с вами?..—Он берет его за плечи.—Боже мой! Что же это?—Бежит к двери, открывает ее.—Кто тут есть? Товарищ Бобылев — врача! Скорее бегите за врачом! Сию секунду достаньте врача!

Ленин наливает воду в стакан, не знает, что делать с ней, ставит на стол. Он присаживается на корточки перед Василием. Берет его за руку. Страшно волнуется.

Голова Василия безжизненно опущена, веки закрыты, худое, обросшее бородой лицо очень бледно.

По коридору Совнаркома бежит Бобылев. За ним еле поспевает доктор Рабинович. Они входят в кабинет.

— Константин Николаевич, пожалуйста сюда! — торопливо подзывает **Ленин** врача. — Скорее... Что с ним?

Доктор Рабинович приподымает Василию веко, щупает пульс.

— Не беспокойтесь, Владимир Ильич, ничего страшного, типичный голодный обморок...

— Да?..

Ленин прошел по кабинету, остановился около Василия.

— Этот человек, доктор, только что привез нам девяносто вагонов хлеба...

Василий пошевелился.

Ленин быстро наклоняется к нему.

— Скажите, доктор: можно дать ему сейчас поесть?

— Можно. И хорошо бы горячего чаю.

— Товарищ Бобылев,—говорит Ильич,— попросите срочно дать горячего чаю и непременно с сахаром.

Василий приоткрывает глаза. Растерянно смотрит вокруг.

Ленин протягивает ему свой хлеб. Василий берет его. Жадно ест. **Ленин** отворачивается, достает носовой платок. Заметив, что в дверях стоит машинистка, сердито машет ей рукой. Машинистка исчезает.

Василий ест хлеб, держа его двумя руками. Его руки дрожат.

В комнату вбегает Бобылев с телеграфной лентой.

— Владимир Ильич, — говорит он прерывающимся от волнения голосом,—Муравьев поднял мятеж, повернул фронт... на нас...

Ни один мускул не дрогнул на лице Ильича. Он протягивает руку:

— Дайте сюда.

Берет ленту.

Звонит телефон.

— Слушаю. **(Пауза).** Когда пала Тихорецкая? Когда?..

Василий, забыв о хлебе, тревожно глядит на Ильича.

— Тихорецкая...

★ ★ ★

Ленин идет по коридору. Видит—в пустой комнате свет. Заходит, гасит свет, идет дальше.

Столы телеграфистов. Стучат ключи.

Ильич подходит к старшему телеграфисту.

— Есть сводка с фронтов?

Берет сводки.

Откуда-то раздается детский крик.

Из комнаты, смежной с кабинетом Ильича, быстро выходит товарищ Рыбакова. Она ведет за руку маленькую грязную девочку.

— Товарищи, это что такое? — взволнованно и возмущенно говорит она часовому.—Откуда она? Как она попала? Ходит по коридору, залезает в кабинет. Мало того, Крадет у Владимира Ильича сахар! Возмутительное безобразие!

Рыбакова больно дергает девочку за руку. Рев.

Ильич быстро подходит.

— Оставьте девочку, — резко говорит он. — Чья это девочка?

Рыбакова смущенно молчит.

— Приблудная, товарищ **Ленин**,—отвечает часовой.

Ильич берет девочку за руку.

— Пойдем со мной, я тебе дам сахару.

Сразу стихнув, послушно идет она за Ильичем.

Ильич ведет ее в кабинет, берет с блюдца сахар, дает ей.

— Если хочешь, побудь тут у меня, будем работать. Ты будешь рисовать, а я буду читать.

Ильич дает ей бумагу, карандаш и углубляется в чтение сводок.

На картах, лежащих на столе, висящих на стенах, **Ленин** отмечает флажками перемены по сводкам.

— Тебя как звать? — спрашивает он девочку.

— Наташа.

Наташа деловито рисует, сидя прямо на полу.

— Вот и превосходно.

Ильич звонит.

Входит Бобылев.

— Товарищ Бобылев, подготовьте мне, пожалуйста, прямой провод Царицын, со **Сталиным** — десять часов. С северным фронтом—десять тридцать. Востфронт — одиннадцать часов. Необходимо связаться сегодня с Фрунзе. В любом часу.

— Хорошо, Владимир Ильич.

Девочка продолжает рисовать, грызя сахар. Сосредоточенно пыхтит.

Ильич вновь углубляется в сводки.

— Что ж это тебе мама платье не зашьет? — спрашивает он.

— Мамы нет. Они все с голода померли. Сирота я.

Мгновение Ильич еще пишет, потом резко отстраняет бумаги, встает, подходит к девочке и высоко поднимает ее двумя руками. Смотрит ей в глаза, ставит на пол. Быстро на носках проходит по комнате. Раз, другой. Останавливается у стола и снимает трубку телефона.

— Два тридцать восемьдесят семь... Наркомпрос? У товарища Крупской кончилось совещание? Попросите ее, пожалуйста, к телефону... Надя, скажи, кто из наших работников может взять ребенка? Может быть, Гиль возьмет? Или Анна Ильинична? Выясни это, пожалуйста, срочно.

Ильич вешает трубку, снимает другую...

— Феликс Эдмундович, у вас там арестованы спекулянты хлебом. Необходимо их немедленно расстрелять и широко оповестить об этом все население. И впредь каждого спекулянта расстреливать, как организатора голода.

— Еще два слова. Как вы думаете — что, если бы ВЧК взяла на себя заботу о детях? Необходимо немедленно все силы бросить на спасение беспризорных детей... Что? Ну, вот. Прекрасно! Ну, я ведь знал, что вы к этому народу неравнодушны... Значит, отныне ВЧК заботится о ребятах.

★ ★ ★

Ильич начал поправляться после ранения.

Идет по коридору доктор Обух. Навстречу ему бежит Евдокия Ивановна.

— Вышел! Подумайте! Встал и вышел из комнаты!

Доктор вместе с Евдокией Ивановной бросаются в комнату Ильича.

Пустая постель. Посреди комнаты стоит растерянная сестра милосердия.

— Вы почему разрешили ему встать?— кричит ей доктор.

— Я говорила ему: нельзя. А он: «Ничего, ничего». Не могу же я держать силой вождя мирового пролетариата...

— Он для вас больной, а не вождь, и должен вам подчиняться. Где он?

— Не знаю. Вышел в эту дверь.

★ ★ ★

Ильич в кабинете. Жадно нагнулся над грудой бумаг. Рука на перевязи.

Звонит телефон.

— Слушаю. Ничего, он поправляется, чувствует себя хорошо... Да, да, температура нормальная... Что? Да, конечно, лежит в постели. А кто это говорит? Ах, очень удачно, вы-то мне, батенька, и нужны... Да, да... Это Владимир Ильич говорит, представьте себе... И напрасно вы так бурно радуетесь, товарищ Поляков, я вам сейчас снова задам такую головомойку... что... Согласны на любую? Ну, так вот: об'являю вам строгий выговор с предупреждением. Вы думаете я не знаю, что вы...

Входит доктор. Всплескивает руками. Ильич увидел его.

— Я вам немного попозже позвоню...— тихо говорит он в трубку и вешает ее на рычаг, смотря на доктора с видом виноватым и озорным.

— Это безобразие! — сердито говорит доктор. — В постель сейчас же! Я буду на вас жаловаться!

Ленин идет с ним из кабинета, взяв его под руку:

— Ладно, ладно, доктор, вы не ябедничайте, это нехорошая черта. Воздух Совнаркома для меня очень полезен.

★ ★ ★

Ильич и доктор входят в проходную комнату.

На столе раскрытая посылка: булки, колбаса, сахар, чай, плитка шоколада.

Бобылев извлекает из ящика еще круг колбасы.

— Это вам посылка Владимир Ильич!

— Зачем же вы ее раскрыли?... Отправьте в детский дом.

— Владимир Ильич, вы больны, и я от вас никаких распоряжений не принимаю, — говорит Бобылев.

— А от кого посылка?

— Да вот сам не могу понять, ничего не сказано. Отправитель неизвестен.

Ленин указывает на газету, в которую завернут хлеб.

— А ну-ка, посмотрите эту газету. Царицынская?

— Царицынская.

— Ну, так ясно. **От Сталина.**

Все смеются.

— Ай, ай, ай! — говорит **Ленин**.—Такой старый конспиратор, а так проморгал.

Доктор провожает Ильича в следующую комнату и подводит его к постели.

— Ну, ложитесь!

— Позвольте мне посидеть в кресле?— просит Ильич.

— Хорошо. Только сидите недолго и ни в коем случае не читайте.

Ильич садится в кресло у окна. Доктор уходит.

Ильич тихонько вынимает из-под подушки газету и начинает ее читать, поглядывая на дверь.

— Владимир Ильич! Телеграмма! — кричит, вбегая, Бобылев: — «На рассвете нами взят ваш родной город Симбирск— это ответ на первую вашу рану. За вторую будет Самара!»

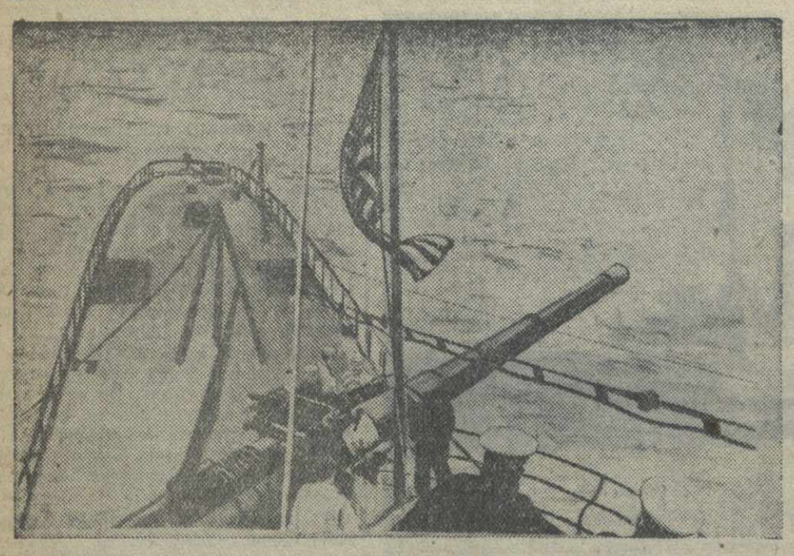

В ближайшее время в Атлантическом океане начнутся крупнейшие за последние годы маневры военно-морского флота США, в которых будут участвовать 140 кораблей и 600 самолетов. На снимке: американская подводная лодка дальнего действия «Нарвхэл» направляется к месту маневров. На переднем плане шестидюймовое орудие. Фотохроника ТАСС.

Движение в США за отмену эмбарго на вывоз оружия в республиканскую Испанию

НЬЮ-ЙОРК, 25. (ТАСС). По сообщению газеты «Нью-Йорк таймс» из Вашингтона, бывший министр иностранных дел США Стимсон обратился к Хэллу с письмом, в котором требует отмены эмбарго (запрещения) на вывоз оружия в республиканскую Испанию. Стимсон просил Хэлла передать его точку зрения президенту Рузвельту. Рузвельт, пишет Стимсон, вполне правомочен отменить эмбарго без согласования этого вопроса с конгрессом. Как сообщает газета, Хэлл придает серьезное значение письму Стимсона.

Движение за отмену эмбарго на вывоз оружия в республиканскую Испанию принимает в США все более и более широкие размеры. Это движение поддерживают даже некоторые изоляционистские и пацифистские элементы, как, например, сенатор Най.

Многие прогрессивные организации в ряде стран Латинской Америки (Чили, Аргентина, Коста-Рика) обратились к правительству США с просьбой отменить эмбарго на вывоз оружия в республиканскую Испанию.

Частичная мобилизация в Италии

ПАРИЖ, 25. (ТАСС). Все вечерние газеты приводят телеграмму из Рима, в которой указывается, что в итальянской столице опубликовано официальное сообщение о призыве с 1 февраля 60 тыс. запасных, родившихся в 1901 году.

Таким образом, подтверждаются сообщения иностранной печати о частичной мобилизации в Италии.

Концентрация итальянских войск

ЛОНДОН, 25. (ТАСС). Корреспондент агентства Рейтер сообщает из Рима, что итальянское правительство сконцентрировало в Специи (крупный порт близ Генуи) части регулярных войск итальянской армии численностью в 30.000 человек. Кроме того, 30.000 солдат фашистской милиции сконцентрировано в окрестностях Рима.

***

ПАРИЖ, 25. (ТАСС). Газета «Энтрансижан» сообщает, что в Абиссинии наблюдается концентрация итальянских войск, тяжелой артиллерии и танков в таких размерах, в каких она не проводилась со времени итало-абиссинской войны.

ВОЕННЫЕ ДЕЙСТВИЯ В КИТАЕ

(ПО СООБЩЕНИЯМ ТАСС)

В Южном Китае

Китайские войска решительным контрударом выбили японцев из Хуасяну (севернее Кантона). Японцы отступают по направлению к Кантону.

В районе Лубао (северо-западнее Кантона) в боях с китайскими частями японцы несут большие потери. 23 января японское командование направило в этот район подкрепления.

Южнее Пакхоя японцы заняли остров Вэйчжао. На острове находится японский гарнизон численностью до 2 тыс. человек. Население острова подвергается грабежам и насилиям со стороны японцев.

В Центральном Китае

На фронте Центрального Китая крупных военных операций не происходит. В тылу японских войск продолжают действовать китайские партизаны. В северной части провинции Чжэцзян китайские партизаны ночью ворвались в город Пинху и уничтожили штаб японской воинской части. Для борьбы против партизан японское командование перебросило из Шанхая в Нанкин подкрепления численностью в 3 тыс. человек.

В Северном Китае

Китайские части, действующие в провинции Суйюань, в районе южнее Баотоу, окружили крупный японский отряд. Отряд безуспешно пытается выйти из окружения.

Исключение Криппса из лейбористской партии

ЛОНДОН, 25. (ТАСС). Как сообщает агентство Рейтер, исполком лейбористской партии исключил Криппса из партии за то, что он обратился к местным организациям с призывом установить сотрудничество с другими оппозиционными нынешнему правительству партиями и группами.

Криппс, будучи членом исполкома лейбористской партии, разослал меморандум местным организациям партии, в котором призывал к защите демократических прав и к обеспечению политики мира на основе коллективных действий вместе с Францией, СССР и США.

Наступление реакции в Чехо-Словакии

ПРАГА, 25. (ТАСС). В журналистских кругах Праги указывают, что во время пребывания министра иностранных дел Хвалковского в Берлине Гитлер и Риббентроп потребовали ускорения фашизации страны и одновременно настаивали на том, чтобы Чехо-Словакия отказалась от постройки новых предприятий взамен отошедших к Германии, предоставила рейхсбанку находящиеся в распоряжении Чехо-Словакии девизы и даже часть полученного в Лондоне займа и сократила свою армию.

Директивы Берлина вызвали в официальных и в промышленных кругах Праги большое смятение. Чехословацкое правительство, очевидно, приступит к осуществлению притязаний Германии. Уже начат открытый поход против рабочих организаций. Вчера распоряжением министерства внутренних дел закрыты революционные профсоюзы. В помещении центрального совета профсоюзов произведен обыск. Министерство внутренних дел запретило также выход газеты кооперативного об'единения «Вчела». Ожидаются новые репрессии в отношении этой крупнейшей рабочей кооперативной организации.

Ожидается принятие антисемитского закона. Правда, как сообщают из осведомленных источников, он будет отличаться от соответствующих германских законов. Ряд членов правительства, как и президент Гаха, отказывается признать полностью «расовую теорию» и германские законы в качестве основы антисемитского законопроекта.

Характерно, что официальные сообщения о переговорах Хвалковского в Берлине и об их последствиях, а также о результатах обсуждения доклада Хвалковского в совете министров в печати не публикуются.

***

ПРАГА, 25. (ТАСС). На основании фашистского закона об увольнении замужних работниц и служащих с 1 февраля в одной только Чехии увольняются 2 тысячи женщин—преподавателей, лекторов и профессоров различных учебных заведений.

ПРОВАЛ ВНУТРЕННЕГО ЗАЙМА В ГЕРМАНИИ

ПАРИЖ, 25. (ТАСС). «Ажанс экономик э финансьер» сообщает, что германскому правительству не удалось полностью распространить последний внутренний заем, выпущенный на сумму в 1,5 миллиарда марок. Вопреки всем усилиям германских властей, облигации на сумму в 300 миллионов марок остались неразмещенными.

РИББЕНТРОП В ВАРШАВЕ

ВАРШАВА, 25. (ТАСС). Сегодня в Варшаву прибыл германский министр иностранных дел Риббентроп. Его сопровождает ряд чиновников германского министерства иностранных дел и группа журналистов.

В Доме Красной Армии

Заслуженной любовью и популярностью пользуется среди командиров, членов их семей, бойцов и начальствующего состава запаса библиотека-читальня Окружного Дома Красной Армии Закавказского военного округа. Ежедневная посещаемость библиотеки превышает 200—250 человек, до 400 книг выдает каждый день библиотека своим читателям.

В центре работы библиотеки-читальни—пропаганда книги среди своих читателей. Свыше 20.000 книг, брошюр и журналов на самые разнообразные темы получает ежегодно библиотека.

В помощь читателям, пропагандистам и агитаторам библиотека издает указатели литературы и библиографические памятки по темам боевой и политической подготовки, по истории большевистской партии, истории народов СССР, международного положения, а также к текущим политическим кампаниям, к юбилейным датам классиков мировой литературы.

Сейчас библиотека подготовила к печати указатель литературы к первым 4 главам «Краткого курса истории ВКП(б)», к 15-летию со дня смерти **В. И. Ленина**, к 125-летию со дня рождения Т. Г. Шевченко.

В читальном зале, в отделе справочно-библиографической работы читатель найдет необходимую литературу по всем интересующим его вопросам. К услугам каждого читателя — предметный каталог, карточки на наиболее важные статьи, появившиеся в газетах и журналах.

Для лучшего обслуживания военнослужащих и членов их семей в ближайшее время в Тбилиси открываются два филиала библиотеки с книжным фондом до 3.000 книг.

Совместно с союзом советских писателей Грузии в Доме Красной Армии и в частях гарнизона недавно были проведены встречи бойцов и командиров с писателями Ш. Н. Дадиани и Галактионом Табидзе.

Библиотека проводит систематические семинары для начальников библиотек гарнизона в целях повышения их квалификации.

В читальном зале периодически проводятся выставки литературы к темам учебы, к текущим кампаниям. Свыше 25 жен командиров вовлечены в кружок по изучению истории литературы.

Четвертый год в Окружном Доме Красной Армии функционирует детская библиотека, в которой насчитывается около 5.000 книг. Юные читатели систематически выпускают бюллетени с отзывами о прочитанных ими книгах. Проводятся литературные вечера на отдельные темы, как-то: «Красная Армия и гражданская война в детской художественной литературе», «Творчество Крылова», «Сказки Пушкина» и др.

В ближайшие дни библиотека Дома Красной Армии открывает кабинет библиотековедения, который будет оказывать методическую помощь молодым кадрам, работающим по библиотечному делу в частях Закавказского военного округа.

ПО СТОЛБЦАМ ГАЗЕТ

ПОДГОТОВКА НОВЫХ КАДРОВ

В течение минувшего года курсы, которые организовал Наркомзем Абхазии в районах по подготовке квалифицированных кадров сельского хозяйства, окончили свыше 2.500 человек. На этих курсах занимались зоотехники колхозов, пчеловоды, заведующие теплицами цитрусовых культур и другие работники сельского хозяйства.

«Сабчота Абхазети».

СТУДЕНТЫ-АЛЬПИНИСТЫ

Секция альпинистов Государственного университета имени **Сталина** подготовила на значок «Альпинист СССР» 80 студентов. В нынешнем году секция проводит восхождение на вершины Кавказских гор и лыжный переход Тбилиси—Бакуриани.

Для строительства в Шови лагеря альпинистов ассигновано 50 тыс. рублей.

«Большевикури Кадребисатвис».

РАБОТНИКИ ТЕАТРА—КОЛХОЗАМ

Совещание работников Самтредского государственного театра решило организовать бригады для культурного обслуживания колхозников.

«Социалистури Шетева».

ВСТРЕЧА С ПОЭТОМ-КОЛХОЗНИКОМ

Педагоги и молодежь Зестафонского педагогического техникума провели вечер-встречу с колхозником-поэтом Сигнахского района Исако Мирианашвили. На вечере колхозник-поэт прочел свои произведения.

«Ленинели».

ЭКСКУРСИЯ МОЛОДЕЖИ

Учащиеся сагурамского сельскохозяйственного техникума провели на-днях экскурсию в Тбилиси. Они посетили филиал Музея имени **Ленина** и реставрированную Авлабарскую большевистскую подпольную типографию.

«Шедзлебули Цховребисакен».

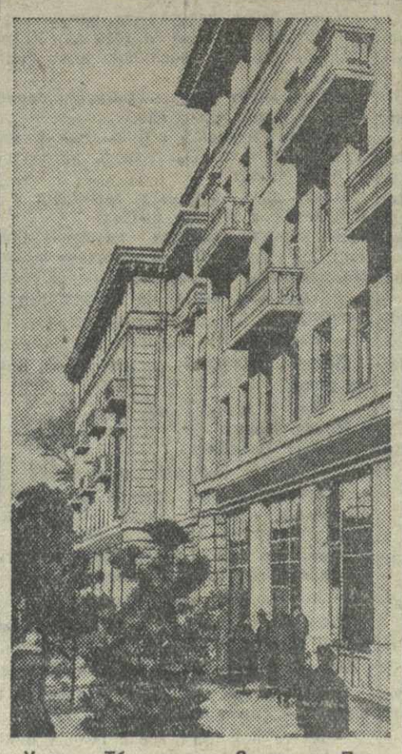

У дома Тбилисского Совета на Плехановском проспекте. Фотохроника ГТА.

ЦХАЛТУБО. Сквер у ванного здания № 1. Фотохроника ГТА.

Кинофестивали для горняков

АКАРМАРА, 24. (**Наш корр.**). 22 января в клубе горняков начался кинофестиваль, задача которого — познакомить шахтеров Ткварчелугля с лучшими фильмами советского производства.

Фестиваль открылся показом фильма **«Ленин в Октябре»**, который за день просмотрели 620 человек. 23 января шахтерам был показан новый цветной фильм «Цветущая молодежь».

В этот же день начался кинофестиваль в клубе работников канатной дороги.

Кинофестиваль продолжится до 1 февраля. За это время шахтеры просмотрят фильмы: «Профессор Мамлок», «Великий гражданин», «Чапаев», «Семья Оппенгейм», «Александр Невский», «На границе».

***

ТКВИБУЛИ. (**Наш корр.**). С 21 января кинофестиваль проводится в Ткибули. Свыше 900 рабочих-шахтеров уже просмотрело фильмы **«Ленин в Октябре»**, «Чапаев», «Человек с ружьем», «Если завтра война», «Великое зарево», «Золотистая долина».

Награждение стахановцев дорожного строительства

Приказом НКВД СССР за отличную работу награжден ряд лучших стахановцев-дорожников Управления шоссейных дорог НКВД Грузинской ССР. Значком «Почетного дорожника» награжден прораб М. Шенгелая, работающий на дорожном строительстве беспрерывно 10 лет. Ему принадлежит ряд ценных рационализаторских предложений по борьбе с оползнями на дорогах.

Звание мастера дорожного дела присвоено мотористу катка В. Дудаури, показывающему образцы стахановского использования машин. Работая на строительстве нового участка Военно-Грузинской дороги, он выполнял норму от 180 до 200 процентов.

За образцовую работу в дорожном строительстве награждены грамотами Ушоссдора НКВД СССР и ЦК профсоюза работников шоссейного и гидротехнического строительства старший дорожный мастер Ф. Ивелашвили, дорожный мастер А. Бостаганашвили и слесарь К. Джангавадзе. (ГТА).

Вечера художественного чтения

Более 180 вечеров художественного чтения провела артистка Е. Л. Калантар перед школьной аудиторией в течение прошлого года. Она выступала—в Тбилиси, Боржоми, Гори, Ахалкалаки, Ахалцихе, Сталинире, Богдановке и в других районных центрах и селах.

В программе первых выступлений в прошлом году были отрывки из поэмы Руставели. Затем в программу были включены произведения Пушкина, Лермонтова, Толстого, Чехова, Горького, Маяковского, Серафимовича. Из детских писателей — Маршака, Барто, Чуковского и др. Отдельные программы составлялись из лучших образцов народного творчества и классических сказок.

Каждому выступлению в школе предшествует обычно беседа с педагогами о пройденном курсе литературы, и таким образом художественное чтение тесно увязывается с учебными занятиями, прививает детям вкус к классической и современной литературе.

Часто как бы продолжением этих вечеров являлся показ самодеятельности учащихся. Массовый характер носили вечера художественного чтения в селах, где в числе слушателей были колхозники, сельская интеллигенция.

В гор. Сталинире (Юго-Осетия) Е. Калантар провела пять художественных вечеров — на учительской конференции, для актива артистов совместно с писателями и в средних школах.

В дни школьных зимних каникул артистка Е. Калантар выступала с художественным чтением в тбилисских железнодорожных школах.

За стахановскую работу на автотранспорте

Шофер Ростовского-на-Дону автобусного парка И. И. Мальцев является одним из инициаторов стахановского движения на автотранспорте. Его бригада, обслуживающая автобус «ЗИС-8», добилась замечательных результатов в эксплоатации машины.

Благодаря применению стахановских методов работы, систематическому контролю за техническим состоянием машины, бригада т. И. Мальцева прошла без среднего и капитального ремонта 302.645 километров, перекрыв более чем в 3½ раза установленную техническую норму.

Наркомат Коммунального Хозяйства РСФСР отметил стахановскую работу т. Мальцева денежной премией и поездкой по СССР для обмена опытом с работниками автопредприятий.

25 января, в клубе трамвайщиков, на собрании водителей тбилисского автотранспорта т. Мальцев рассказал о своей работе, о том, как он и его стахановская бригада добились больших успехов.

Доклад т. Мальцева вызвал большой интерес среди работников тбилисского автотранспорта.

После обмена мнениями, стахановцы-шоферы Тбилиси приняли обращение ко всем шоферам Грузии с призывом навести большевистский порядок в автомобильном хозяйстве и широко использовать опыт работы передовика социалистического автотранспорта т. Мальцева.

Соревнования по лыжам

В Бакуриани начались командные соревнования по лыжам на первенство Тбилиси. В соревнованиях принимают участие лыжники Института физкультуры Грузии и спортивных обществ «Строитель», «Урожай», «Темп», «Локомотив», «Наука».

Справки

27 ЯНВАРЯ

ТЕАТРЫ И КИНО

Госопера — «Аида»; **театр им. Руставели** — «Без вины виноватые»; **театр им. Марджанишвили** — «Уриель Акоста»; **театр им. Грибоедова** — «Генеральный консул»; **Гофилятт** — вечер эстрады; **Театр армянской драмы** — «Генеральный консул»; **ТЮЗ груз.** — «Проделки Скапена»; **ТЮЗ русск.** — в 7 час. вечера спектакль «Сказка о рыбаке и рыбке»; **цирк** — «Дуровская железная дорога»; **Театр санитарной культуры** — «Избранник народа».

«Октябрь» — «Граница на замке»; **«Ударник»** — «Маленькая мама»; **«Комсомолец»** — «Остров сокровищ»; **им. Розы Люксембург** — «По щучьему велению»; **«Спартак»** — «На границе»; **им. 26 комиссаров** — «Честь».

РАДИОПЕРЕДАЧА

11-00 — «Новости Тбилиси» на груз. и русск. языках. 11-20 — концерт популярной музыки. 12-00 — передача для домашних хозяек на груз. яз. 12-15 — утренний выпуск «Последних известий» на груз. яз. 16-35 — концерт. 17-15 — передача для школьников на груз. яз. 17-45 — вечерний выпуск «Последних известий» на груз., русск., арм. и азерб. языках. 18-38 — беседа на армянском языке на тему «Эпоха Давида Сасуниц». 18-58 — проверка времени. 19-00 — литературная передача на азерб. языке «Шалва Дадиани». 20-00 — концерт с участием солистки госоперы Нины Валаци и солистов груз. радиокомитета. 21-00 — литературно-художественная передача на русск. яз.: творчество Шалвы Дадиани. 21-30 — симфонический концерт. 23-00 — музыка для танцев. 23-30 — у микрофона зам. начальника Управл. нар.-хоз. учета Гр. ССР т. Соломония — о переписи населения. 23-55 — ночной выпуск «Последних известий» на груз., арм. и азерб. языках. 00-30 — передача из Москвы ночного выпуска «Последних известий». 01-00 — бой часов Кремлевской башни.

ДОМ ПАРТИЙНОЙ ПРОПАГАНДЫ им. Л. КЕЦХОВЕЛИ

С 10 до 4 час. дня и с 8 до 11 час. вечера консультация на грузинском и русском языках для пропагандистов, агитаторов и товарищей, приступивших к самостоятельному изучению «Краткого курса истории ВКП(б)». Телефоны консультантов: 3-18-46 и 3-61-68.

ПАРТКАБИНЕТЫ

ПАРТКАБИНЕТ РАЙКОМА ИМ. ОРДЖОНИКИДЗЕ — в 8 час. вечера лекция проф. Т. Атабекова на русском языке: «Политико-экономический обзор Японии».

ПАРТКАБИНЕТ РАЙКОМА ИМ. 26 КОМИССАРОВ — в 8 час. вечера лекция А. Кутелия на русском языке: «Материализм и идеализм».

ПАРТКАБИНЕТ КИРОВСКОГО РАЙКОМА — в 7 час. вечера в зале заседаний райкома групповая консультация на русском яз. для агитаторов первичных парторганизаций по вопросам международного положения. В 8 час. вечера в парткабинете консультация на русск. яз. для изучающих «Капитал» К. Маркса. В 8 час. вечера консультация на груз. яз.: «Ленинско-сталинское учение о партии».

В ПАРТКАБИНЕТАХ ЛЕНИНСКОГО, СТАЛИНСКОГО РАЙКОМОВ И НОВОЙ ОБУВНОЙ ФАБРИКИ — индивидуальная консультация в помощь изучающим «Краткий курс истории ВКП(б)».

КАБИНЕТ РАБКОРА ПРИ РЕДАКЦИИ „ЗАРИ ВОСТОКА"

В 7 час. вечера в клубе ТУЭСА разбор стенной газеты «Электрик». Докладчик редактор т. Абрамов, содокладчик т. Чарушников.

КЛУБЫ И ДОМА КУЛЬТУРЫ

КЛУБ ИМ. ДЗЕРЖИНСКОГО — в 7 час. вечера фильм «Болотные солдаты».

КЛУБ ИМ. ПЛЕХАНОВА — в 8 час. вечера большой вечер эстрады при участии артистов Гофилятта. В кинотеатре «Дума про казака Голоту».

ДОМ УЧИТЕЛЯ — в 7 час. вечера в большом зале кино. В 8 час. вечера в малом зале лекция на русск. яз. проф. Балабуева «Изменение климата на земном шаре». В аудиториях в 8 час. вечера консультация для преподавателей русского языка.

ДВОРЕЦ КРЕСТЬЯНИНА — в 7 час. вечера лекция для колхозников о международном положении. После лекции кино.

ДОМ ХУДОЖЕСТВЕННОГО ВОСПИТАНИЯ И ТЕХНИЧЕСКОЙ ПРОПАГАНДЫ ИМ. Л. М. КАГАНОВИЧА — в 5 час. вечера кино. В 1 час дня в кукольном театре «Гусенок».

ПУБЛИЧНАЯ БИБЛИОТЕКА ИМ. К. МАРКСА — с 2 до 4 час. дня консультация по вопросам литературоведения. С 7 до 9 час. вечера консультация на тему: «Основы марксизма-ленинизма». В зале периодики — выставка, посвященная О. Туманяну.

КЛУБ ПИСАТЕЛЕЙ — в 8 час. вечера собрание молодых писателей.

ГОСУДАРСТВЕННЫЙ ТЕАТРАЛЬНЫЙ МУЗЕЙ ГРУЗИИ — с 6 до 10 час. вечера выставка «Грузинские народные зрелища».

СПОРТИВНЫЕ ОРГАНИЗАЦИИ

ШАХМАТНО-ШАШЕЧНЫЙ КЛУБ — в 7 час. вечера очередной тур на всегрузинское первенство по шахматам.

ПОГОДА НА 27 ЯНВАРЯ

Меняющаяся облачность, незначительные осадки, туман, слабый ветер. Температура воздуха от минус 2 градусов ночью до плюс 5 градусов днем.

ОТ КОМЕНДАНТА ГОРОДА

28, 29 и 30 января в районе Соленых озер будет производиться артиллерийская стрельба.

Ответственный редактор В. ГРИГОРЬЯН.

Тбилисский ордена ЛЕНИНА гостеатр ОПЕРЫ и БАЛЕТА им. З. Палиашвили
СЕЗОН 1938-39 ГОДА

27 января Гал. пост. места 82 Абон. серия № 3 — АИДА
28 января Гал. пост. места 83 — ДАИСИ
29 января Гал. пост. места 84 — КАРМЕН

НАЧАЛО в 8 часов вечера.
Открыт прием 4-го очередного взноса по всем разовым абонементам.
Абоненты, не оплат. 4-го взноса до 3-х час. дня своего спектакля, теряют право на место.

ГОСУДАРСТВЕННЫЙ ДРАМАТИЧЕСКИЙ ТЕАТР имени А. С. ГРИБОЕДОВА

27, 28 янв. Бр. Тур и Л. Шейнин — Генеральный консул
29 января В. Шкваркин — ПРОСТАЯ ДЕВУШКА
НАЧАЛО В 8 ЧАСОВ ВЕЧЕРА.
30 января УТРО А. Н. Островский — ГАЛАНТЫ и ПОКЛОННИКИ
НАЧАЛО в 12 ч. дня

ГОСУДАРСТВЕННЫЙ АКАДЕМИЧЕСКИЙ ТЕАТР АРМЯНСКОЙ ДРАМЫ

27, 29 и 30 января Тал. пост. мест №№ 85, 86 и 87 Бр. Тур и Л. Шейнин
ГЕНЕРАЛЬНЫЙ КОНСУЛ
Постановка БЖИКЯНА. Художник СИМОНЯН.
Начало в 8 часов вечера.
БИЛЕТЫ В КАССЕ ТЕАТРА с 11 до 2 часов дня и с 5 до 9 часов вечера

ГОСЦИРК, т. 3-11-44. СЕГОДНЯ
ОБНОВЛЕННАЯ ПРОГРАММА НОВЫЕ ГАСТРОЛЕРЫ:
Первое выступление арт. ЗАСТАВНИКОВЫХ — буффонадная клоунада и ряд других номеров.
ПОСЛЕДНИЕ 4 ВЫСТУПЛЕНИЯ популярного артиста-дрессировщика
ВЛАДИМИРА ДУРОВА
Звери, животные, птицы, СЛОН, МОРСКИЕ ЛЬВЫ.
ПОСЛЕДНИЕ 4 ДНЯ ДУРОВСКАЯ ЖЕЛЕЗНАЯ ДОРОГА.
ПОСЛЕДНИЕ 4 ДНЯ ВЫСТУПАЕТ В. ДУРОВ
Начало представления в 8 час. 30 мин. веч. Касса с 12 до 7 час. дня и с 5 час.

ДИРЕКЦИЯ ГРУЗГОСЭСТРАДЫ
ВЫПУСКАЕТ 5 АБОНЕМЕНТОВ НА 12 СПЕКТ. КАЖДЫЙ,
КУДА ВХОДЯТ 8 СПЕКТАКЛЕЙ ГОСТЕАТРА ОПЕРЕТТЫ (гор. Сталино), 2 КОНЦЕРТА ДЖАЗА под упр. Бориса РЕНСКОГО и 2 КОНЦЕРТА артистки АТМАНАКИ.
ТАКЖЕ ПРИНИМАЕТ ЗАЯВКИ НА ПОСТОЯННЫЕ МЕСТА ЭСТРАДНОГО ТЕАТРА (40 спектаклей оперетты, 10 концертов джаза п/упр. Б. Ренского и 10 концертов Атманаки).
Заявки принимаются и справки выдаются ежедневно в Грузэстраде (Плехановский просп., № 123) с 11 час. утра до 4 часов дня, телефоны 3-66-01 и 3-02-29.
Дирекция Грузэстрады.

ПРИЕМ ОБЪЯВЛЕНИЙ В ГАЗЕТЫ „ЗАРЯ ВОСТОКА", „ВЕЧЕРНИЙ ТБИЛИСИ" и „МОЛОДОЙ СТАЛИНЕЦ" ПРОИЗВОДИТСЯ с 9 ч. 30 м. утра до 6 час. веч.

ПОЛУЧИЛИ ЛИ ВЫ ОБЛИГАЦИИ ПО ПОДПИСКЕ НА ЗАЕМ УКРЕПЛЕНИЯ ОБОРОНЫ СОЮЗА ССР?

Граждане, подписавшиеся на Заем Укрепления Обороны Союза ССР и не получившие до сих пор облигаций, могут получить их в центральных или районных сберегательных кассах, куда облигации сданы бухгалтерией предприятий и учреждений, а также сельскими советами.

Для получения облигаций рабочие и служащие должны представить (или переслать по почте) в сберегательную кассу по месту подписки справку от бухгалтерии предприятия или учреждения о сумме уплаченных взносов по подписке, а крестьяне—колхозники и единоличники—имеющуюся у них расчетную квитанцию по займу.

До получения на руки облигаций подписчики не участвуют в тиражах выигрышей по займу.

ПОДПИСЧИКИ, НЕ ПОЛУЧИВШИЕ ОБЛИГАЦИИ ЗАЙМА УКРЕПЛЕНИЯ ОБОРОНЫ СОЮЗА ССР ДО 1 ИЮНЯ 1939 ГОДА, ТЕРЯЮТ ПОСЛЕ ЭТОГО СРОКА ПРАВО НА ПОЛУЧЕНИЕ ОБЛИГАЦИЙ.

ГЛАВНОЕ УПРАВЛЕНИЕ ГОСТРУДСБЕРКАСС и ГОСКРЕДИТА

Наталия и Шалва Чубинидзе извещают о смерти дочери
ИМРИКО ЧУБИНИДЗЕ
Вынос тела 28/I в 5 часов вечера из кв. Советская ул. 5

Краснознаменная типография им. А. Ф. Мясникова издательства «Заря Востока». Тбилиси, пр. Руставели, № 36. Упол. Главлита Н—2534.