Пролетарии всех стран, соединяйтесь!

ЗАРЯ ВОСТОКА

ГОД ИЗДАНИЯ 17-ЫЙ

„ზარია ვოსტოკა"— საქართველოს კ. პ. (ბ) ცენტრალური კომიტეტის და თბილისის კომიტეტის ორგანო

ОРГАН ЦЕНТРАЛЬНОГО и ТБИЛИССКОГО КОМИТЕТОВ КП(б) ГРУЗИИ

№ 24 (4645) 30 января 1939 г. Цена 10 к.

Встретим XVIII С'езд ВКП(б) новыми производственными победами!

Весть о созыве XVIII С'езда Всесоюзной Коммунистической партии (большевиков) облетела страну и встречена с огромным воодушевлением и радостным под'емом членами нашей партии, рабочим классом, крестьянством, советской интеллигенцией — всеми трудящимися нашей великой отчизны. Многолюдные митинги и собрания, происходящие по всей стране, насыщены большевистским пафосом и революционным энтузиазмом, они превращаются в яркую, волнующую манифестацию тесной сплоченности трудящихся масс вокруг партии и ее Сталинского Центрального Комитета.

Партия большевиков пользуется безграничной любовью советского народа. Народ видит в большевистской партии своего испытанного вождя, неустрашимого, смелого, решительного, закаленного в революционных битвах с врагами. И сейчас, когда партия **Ленина—Сталина** готовится к своему С'езду, трудящиеся нашей страны хотят выразить свои чувства любви и доверия к ней новыми замечательными делами, производственными победами. На митингах и собраниях рабочие, колхозники, служащие заявляют о своем стремлении ознаменовать XVIII С'езд ВКП(б) новыми успехами социалистического строительства. Советские люди охвачены желанием преподнести свой дар партии — свой трудовой подарок родине, государству.

Минувший 1938 год был годом неуклонного роста социалистической индустрии. Продукция промышленности увеличилась на 12 процентов и составила 77 с половиной миллиардов рублей. Ни одна страна Европы не производит столько продукции в течение одного года! СССР, завоевав первое место в Европе, борется за новые высоты техники, за дальнейший под'ем промышленности. И он будет достигнут в 1939 году! В умах наших стахановцев, наших ударников, наших лучших людей уже зреет мысль о досрочном окончании плана первого квартала 1939 года в дни XVIII С'езда партии. Эту мысль прекрасно выразил коллектив московского завода «Красный пролетарий», выступивший с предложением организовать социалистическое соревнование имени XVIII С'езда ВКП(б), сделать 1939 год годом перевыполнения планов на всех фронтах социалистического строительства.

Подобные же решения принимаются на фабриках и заводах в разных концах страны. Рабочие Кировского завода в Ленинграде обещают подготовить к С'езду производственные подарки. Стахановцы и ударники десятитысячного пресса уральского завода тяжелого машиностроения имени Орджоникидзе—гиганта сталинских пятилеток—взяли на себя обязательство выполнить программу первого квартала 1939 года к 17 марта.

Хорошо начали 1939 год славные советские шахтеры, кующие индустриальную и оборонную мощь нашего отечества. Сводка о добыче угля радует все население Советской Страны. Донбасс — родина стахановского движения, родина новых социалистических методов труда — стал изо дня в день перевыполнять свой план. Никита Изотов — заслуженный забойщик, а теперь руководитель крупнейшего в стране угольного комбината, сообщает из Сталино о том, что угольщики охвачены большим производственным и политическим под'емом, вызванным сообщением о созыве XVIII С'езда ВКП(б). «Готовясь к этому С'езду, — пишет Изотов,—горняки комбината «Сталинуголь» берут на себя обязательство закрепить добычу угля на уровне не менее 130 тыс. тонн в сутки вместо плановых 122 тыс. тонн». Страна с радостью примет сверхплановый донецкий уголь!

Известный карельский лесоруб Петр Готчиев, вместе со своим звеном, обязуется дать за 30 рабочих дней до открытия XVIII С'езда ВКП(б) 500 норм на рубке леса. «Этот свой рекорд мы посвящаем нашему любимому вождю и учителю **И. В. Сталину»**,—сообщает «Правде» Петр Готчиев. Это будет не рекорд одиночки и не рекорд на день — это будет коллективная стахановская работа в течение месяца, это будет яркий пример применения социалистических методов труда и достижения того высокого уровня производительности, какого нет и не может быть в странах капитализма, и который достигают советские люди—партийные и непартийные большевики. Готовясь к С'езду, каждый цех и каждый завод будет работать над коллективной организацией стахановского труда!

Костры войны, пылающие в Испании и Китае, грозят превратиться в невиданное пожарище, раздуваемое фашистскими поджигателями и угрожающее мирному труду советского народа. Наш народ, руководимый партией **Ленина—Сталина**, беспощаден к своим врагам, он безжалостно громит агентуру фашизма, засылаемую в наши тылы, и он разгромит любого врага, если тот посмеет ринуться на нашу землю. Коллектив завода имени рабочего Королева в Иванове пишет в своей резолюции: «Великая партия **Ленина—Сталина** ведет нашу страну к новым победам, беспощадно громя и разоблачая троцкистско-бухаринских и буржуазно-националистических наймитов фашизма, оберегая нашу могучую родину от всяких происков и наскоков фашистских агрессоров. Советский народ готов в любой момент защищать свою великую родину, нанести сокрушительный удар любым агрессорам и ответить на каждый их удар двойным—тройным ударом». Каждая тонна угля, добытая сверх плана, каждая тонна стали, выплавленная сверх плана, каждая машина, выпущенная сверх плана, укрепляет нашу военную мощь и наносит удар поджигателям войны. Поэтому коллектив завода имени Королева обещает досрочно выполнить план первого квартала 1939 года. Поэтому коллектив крупнейшей в Сталинской области шахты № 17—17-бис имени Папанинцев обещает дать ко дню открытия XVIII С'езда 25 тыс. тонн угля сверх плана. Поэтому рабочие цеха пусковых моторов Челябинского тракторного завода имени **Сталина** берутся досрочно выполнить государственное задание по производству деталей к дизельным тракторам.

Советская деревня готовится к весеннему севу. Мы должны собрать в 1939 году сталинский урожай. Лучшим подарком С'езду партии будет образцовая подготовка к севу. Тысяча участников курского областного совещания стахановцев сельского хозяйства, партийных, советских и земельных работников в принятой резолюции заявляет: «Мы заверяем Центральный Комитет ВКП(б) и товарища **Сталина**, что оставшееся до С'езда время используем для завоевания новых побед и ко дню открытия С'езда, на основе широкого развертывания социалистического соревнования, обеспечим во всех колхозах, МТС и совхозах нашей области большевистскую подготовку к весеннему севу. Мы заверяем ЦК ВКП(б), что весенний сев проведем образцово». Работники Курской области вызвали на предс'ездовское соревнование по успешной подготовке к весеннему севу соседние области — Воронежскую и Орловскую. Пожелаем участникам соревнования добиться новых побед в социалистическом земледелии!

Начавшаяся боевая предс'ездовская перекличка работников промышленности и сельского хозяйства—ярчайшее свидетельство неразрывной связи партии с массами. В этой связи—сила партии и непобедимость большевистского руководства.

«...большевики напоминают нам героя греческой мифологии, Антея, — говорит товарищ **Сталин**. — Они, так же, как и Антей, сильны тем, что держат связь со своей матерью, с массами, которые породили, вскормили и воспитали их. И пока они держат связь со своей матерью, с народом, они имеют все шансы на то, чтобы остаться непобедимыми». Широкий отклик, какой получает в народе подготовка к XVIII С'езду ВКП(б), показывает, что связи нашей партии с массами крепнут изо дня в день!

Развернем большевистскую подготовку к XVIII С'езду партии!

Встретим XVIII С'езд ВКП(б) новыми производственными победами!

(Передовая «ПРАВДЫ» от 29 января).

Бригада автосцепщиков паровозо-вагоноремонтного завода имени СТАЛИНА в связи с подготовкой к XVIII С'езду ВКП(б) приняла ряд обязательств по выполнению и перевыполнению норм. На снимке (слева направо): рабочие бригады В. Андриадзе, А. Качарава, В. Даташвили, М. Саркисов и Г. Мароев.
Фото В. Полякова.

Организуем социалистическое соревнование имени XVIII С'езда ВКП(б)

Рабочие, инженеры, техники и служащие московского завода «Красный пролетарий» на сменных митингах приняли обращение ко всем рабочим, колхозникам и интеллигенции города Москвы и Московской области. Обращение от имени 5.000 участников митинга подписали лучшие стахановцы завода.

«Решение Пленума ЦК ВКП(б) о созыве XVIII партийного С'езда, — говорится в обращении,—вызвало новый политический и производственный под'ем на нашем заводе, как и во всей стране. Рабочие, работницы, инженеры, техники и служащие завода «Красный пролетарий» ознаменуют С'езд партии **Ленина — Сталина** производственными победами.

Мы, рабочие, работницы, инженеры, техники и служащие завода «Красный пролетарий», обращаемся к трудящимся Москвы и Московской области с предложением об'явить социалистическое соревнование имени XVIII С'езда ВКП(б). Давайте широко развернем предс'ездовское соревнование фабрик, заводов, колхозов, учреждений, институтов на право рапортовать С'езду о своих достижениях».

В свою очередь коллектив завода обязуется: досрочно выполнить план первого квартала и сверх плана дать стране 30 высококачественных станков, освоить 4 новых типа станков и разработать конструкции 3 станков, освоить и выполнять новые повышенные нормы выработки, на основе решений партии и правительства добиться образцовой дисциплины труда, уплотнить рабочий день, в первом квартале осуществить рационализаторские предложения, которые дадут не менее 100 тысяч рублей экономии.

«Дальнейшее развертывание стахановского движения, — говорится далее в обращении, — коллективная организация стахановского труда, укрепление трудовой дисциплины, неуклонное выполнение постановления Совнаркома СССР, ЦК партии и ВЦСПС—необходимые условия для выполнения наших обязательств».

(ТАСС).

XVIII С'ЕЗДУ ВКП(б)— СТАХАНОВСКУЮ ВСТРЕЧУ

С огромным воодушевлением встретили трудящиеся Советского Союза сообщение о том, что 10 марта назначено открытие очередного XVIII С'езда ВКП(б). На собраниях и митингах стахановцы и ударники предприятий принимают решения широко развернуть социалистическое соревнование, добиться досрочного выполнения производственных программ.

★ ★ ★

На автозаводе имени **Сталина** коллектив литейной ковкого чугуна, выполнивший месячную программу к 27 января, готовится отметить открытие XVIII С'езда партии новыми достижениями. Бригада литейщиков тов. Кондратьева поставила своей задачей — выполнять новые нормы не менее, чем на 160 проц., и вызвала на социалистическое соревнование в честь XVIII С'езда партии бригаду тов. Гладышевой.

Бригада штамповщика-отличника социалистического производства тов. Ушкалова ежедневно перевыполняет норму по штамповке коленчатых валов для грузовых автомобилей. Бригада обязалась выполнить февральскую программу к 20 февраля.

★ ★ ★

Коллектив мартеновского цеха металлургического завода имени **Сталина** (Сталино) обязался давать стране ежесуточно 1.800 тонн качественной стали при плане 1.700 тонн в сутки.

Рабочие и инженерно-технические работники крупнейшей в Сталинской области шахты № 17-17 бис имени Папанинцев (трест «Сталинуголь») обязались дать ко дню открытия XVIII С'езда ВКП(б) 25 тысяч тонн угля сверх плана.

Коллектив механического цеха № 1 ленинградского Кировского завода обязался в честь С'езда выполнить к 15 февраля специальное задание правительства по выпуску запасных частей на 10 миллионов рублей.

★ ★ ★

Рабочие линии сборки цеха пусковых моторов Челябинского тракторного завода обязались встретить XVIII С'езд ВКП(б) досрочным выполнением государственного задания по производству деталей к дизельным тракторам.

★ ★ ★

Комсомольцы моторного цеха харьковского завода имени Орджоникидзе обратились с призывом ко всему коллективу завода выполнить к открытию С'езда производственную программу первого квартала. Обращение обсуждено на собраниях в инструментальном, тракторном и кузнечном цехах.

★ ★ ★

На станкостроительном заводе «Красный пролетарий» пролет мастера тов. Щербакова (механический цех № 1) решил добиться к открытию XVIII С'езда партии выполнения новых, только-что введенных на заводе, норм на 170 проц.

День опубликования решения Пленума ЦК ВКП(б) о созыве С'езда многие рабочие 3-го пролета цеха № 1 отметили перевыполнением новых норм выработки. Токари тт. Мориков, Ячменев и другие в этот день перевыполнили свои сменные задания на 20—40 процентов. Пролет в целом в этот день перевыполнил свое производственное задание.

УСПЕХИ ГОРНЯКОВ ДОНБАССА

СТАЛИНО, 28. (ТАСС). Сообщение о созыве XVIII С'езда ВКП(б) вызвало новую мощную волну социалистического соревнования среди горняков Донбасса. Оно развертывается под лозунгом «XVIII С'езду большевистской партии — стахановскую встречу».

Передовые шахты комбината «Сталинуголь» рапортуют о досрочном выполнении январского плана угледобычи. Вчера таких шахт было 9, сегодня их уже 26.

27 января по комбинату «Сталинуголь» суточный план выполнили 87 шахт (из 140). Программа по комбинату выполнена на 104,2 процента.

По Донбассу в этот день добыто 241.488 тонн угля, или 103,4 проц. плана.

ВОРОШИЛОВГРАД, 28. (ТАСС). Горняки комбината «Ворошиловградуголь» с момента принятия обращения работников комбината «Сталинуголь» о продлении социалистического соревнования добились новых успехов. За последние трое суток добыто сверх плана 4.035 тонн угля. 27 января комбинат дал 86.868 тонн угля.

Особенно хорошо работал трест «Донбассантрацит». Коллектив выдал на-гора 10.325 тонн—108 проц. плана. Начал выполнять план ранее отстававший трест «Краснодонуголь».

На 27 января 10 шахт комбината досрочно закончили выполнение январской программы.

Трест „Ткварчелуголь" выполнил январский план

СУХУМИ, 29. (ГТА). Трест «Ткварчелуголь» выполнил январский план добычи угля. Впереди третий участок (начальник участка тов. Шакарян), перевыполнивший январский план 26 января. Затем идет первый участок (начальник участка Гуков), выполнивший план 28 января.

2 февраля 1939 года созывается XXI конференция ТО ЛКСМ Грузии со следующим порядком дня:

1. Отчетный доклад ТК ЛКСМ Грузии.

2. Отчет ревизионной комиссии.

3. Выборы.

Конференция откроется в 7 час. вечера, в клубе НКВД Грузинской ССР (ул. Бесика, № 4).

ТК ЛКСМГ.

Выдача делегатских мандатов будет производиться в помещении ТК ЛКСМ Грузии (ул. Дзержинского, № 8, комн. № 6) 31 января и 1 февраля с 10 час. утра до 11 час. вечера.

ВРУЧЕНИЕ ОРДЕНОВ И МЕДАЛЕЙ СОЮЗА ССР

27 января Председатель Президиума Верховного Совета СССР тов. М. И. Калинин в присутствии ряда членов Президиума вручил ордена и медали группе товарищей, награжденных за образцовое выполнение боевых заданий, за доблесть и мужество, проявленные при обороне района озера Хасан. Среди них — политрук т. Куманов И. П., капитаны тт. Андреев М. Н. и Галанов А. С. ст. лейтенант т. Лагунов В. П., красноармеец т. Горбачев С. И., воентехник 1 ранга т. Зайцев П. Ф., военврач 3 ранга т. Шарих В. Н. и другие.

Ордена и медали получают товарищи, награжденные за образцовое выполнение заданий правительства по укреплению оборонной мощи Советского Союза и за выдающиеся успехи в боевой, политической и технической подготовке соединений, частей и подразделений Рабоче-Крестьянской Красной Армии.

Вслед за тем ордена вручаются группе командиров Красной Армии, награжденных, в связи с XX годовщиной РККА и Военно-Морского Флота, за проявленное мужество и самоотверженность в боях с врагами советской власти и за выдающиеся успехи в подготовке частей Красной Армии.

Награды получают также работники погранохраны тт. Классовский А. В., Голдованский П. Н., Калмыков П. Ф. и другие.

Ордена получает группа инженеров, конструкторов и мастеров завода № 39, награжденных за образцовую работу по организации перелета и хорошую подготовку материальной части самолета «Москва».

Тов. М. И. Калинин сердечно поздравил награжденных и пожелал им успехов в дальнейшей работе.

(ТАСС).

ВЫБОРЫ НОВЫХ АКАДЕМИКОВ

МОСКВА, 29. (ТАСС). 28 января в торжественной обстановке открылось общее собрание Академии наук СССР, посвященное выборам новых академиков и утверждению членов-корреспондентов Академии.

После краткого вступительного слова президента акад. В. Л. Комарова, отметившего огромное значение выборов—выдающегося события в жизни Академии, в жизни всей страны, — начинается закрытое голосование. В голосовании участвовало 68 академиков. Избранными в действительные члены Академии наук оказались Н. И. Мусхелишвили, Н. Е. Кочин, В. П. Никитин, Н. Д. Папалекси, Л. Д. Шевяков, В. С. Кулебакин, Н. Т. Гудцов, М. В. Кирпичев, В. Н. Образцов, В. П. Линник, А. П. Герман, Н. П. Чижевский, Е. А. Чудаков, М. В. Шулейкин и В. Л. Поздюнин.

Затем были утверждены 29 членов-корреспондентов Академии, избранных на общем собрании отделения технических наук.

После краткого перерыва собрание приступило к выборам академиков и утверждению членов-корреспондентов по общественно-гуманитарным наукам.

Закрытым голосованием в действительные члены Академии наук избраны Ю. В. Готье, И. А. Джавахишвили, Я. А. Манандян, М. Б. Митин, Е. М. Ярославский, Е. С. Варга, А. Я. Вышинский, Ф. А. Ротштейн, И. П. Трайнин, И. А. Трахтенберг, А. П. Баранников, И. К. Луппол, С. Н. Обнорский, А. Н. Толстой и М. А. Шолохов.

Собрание закончилось единогласным утверждением 29 членов-корреспондентов, избранных отделением общественных наук. Среди них—А. В. Шестаков, Ч. Ф. Юдин, Р. И. Лебедев-Полянский, Н. Л. Мещеряков, В. М. Жирмунский, Д. Н. Ушаков, М. А. Аржанов, К. В. Островитянов, Е. А. Косминский, И. И. Минц и др.

29 января происходили выборы академиков по отделению математических и естественных наук.

Рейс имени XVIII С'езда ВКП(б)

БОРТ ЛЕДОКОЛА «ЛАЗАРЬ КАГАНОВИЧ», 29. **(Спецкорр. ТАСС).** Ледоколу пришлось выдержать первое серьезное испытание. При выходе из Мраморного моря 24 января попали в полосу сильного шторма. Крен судна превышал 40 градусов. Как судно, так и команда прекрасно выдержали этот экзамен. Сейчас идем Красным морем, машины работают безупречно. Позади 1.500 миль. Хорошая теплая погода позволяет экипажу отдыхать на палубе.

Вчера на судне состоялся митинг, посвященный решению Пленума ЦК ВКП(б) о созыве XVIII С'езда партии. Единодушно решили назвать наш рейс — рейсом имени XVIII С'езда ВКП(б).

М. ОСЕТРОВ.

Новые художественные кинофильмы

Комитет по делам кинематографии при СНК СССР утвердил дополнительный тематический план производства кинокартин в этом году. План предусматривает выпуск 24 фильмов.

На исторические темы будут поставлены два фильма: «Богдан Хмельницкий» — по сценарию А. Корнейчука и «Ключи Берлина» — по сценарию В. Волькенштейна и А. Глоба.

Весьма обширен раздел плана, посвященный оборонной тематике. Решено выпустить фильмы: «Павел Фадеев», «Четвертый перископ» и другие.

Стахановскому движению посвящены фильмы «Танкер «Дербент», «Здравствуй, Владивосток» и другие.

Тема «Женщина, семья, молодежь, дети» найдет отражение в фильмах «Садовник», «Патриот», «Наездник из Кабарды» и «Приятели».

Профессии советских людей

ЛЕНИНГРАД, 28. (ТАСС). Все профессии и занятия трудящихся нашей страны включены в словарь, разработанный ленинградской станцией механизированного счета. Словарь занятий, выпущенный по поручению бюро всесоюзной переписи населения, предназначается для разработки 14-го вопроса переписного листа. В него вошло более 17 тысяч наименований.

В сельскохозяйственном разделе — 650 рубрик. Заведующие колхозными товарными фермами, бригадиры тракторных и полевых бригад, звеньевые, трактористы, комбайнеры — все эти занятия и профессии рождены мощным ростом социалистического сельского хозяйства.

Экипаж теплохода „Скворцов-Степанов" в Москве

МОСКВА, 28. (ТАСС). 27 января утром в Москву из Ленинграда приехали 28 советских моряков — экипаж теплохода «Скворцов-Степанов»—освобожденных из фашистского плена. Славный экипаж был тепло встречен на вокзале представителями Наркомвода и общественности.

В беседе с корреспондентом ТАСС капитан теплохода тов. Кравченко рассказал о 7-месячном пребывании команды в фашистских застенках.

— 19 мая прошлого года наш теплоход вышел из Одессы. Мы должны были доставить в Марсель зерно. Находясь в Средиземном море, 26 мая теплоход был задержан крейсером испанских мятежников. Все мы были заключены в концентрационный лагерь вблизи города Пальма на острове Майорка. Нас разместили в сырых, темных камерах. Кормили хлебом с червями.

Команда мужественно перенесла все испытания. Благодаря мерам, принятым нашим правительством, мы были освобождены из фашистского плена. Команда благодарит партию, правительство, любимого товарища **Сталина** за заботу и внимание. Каждый из нас в любое время готов выполнить любое задание партии и правительства.

ХРОНИКА

СНК Союза ССР утвердил коллегию Народного Комиссариата Топливной Промышленности СССР под председательством народного комиссара тов. **Кагановича Л. М.** в составе: тт. **Карташева К. К.**—первого зам. наркома, **Искандерова А. Б.** —зам. наркома, **Юдина П. А.** — зам. наркома, **Евсеенко М. А., Абакумова Е. Т., Касаурова Н. Д., Клементьева В. М., Матвеева В. А., Баусина А. Ф.**

***

СНК Союза ССР утвердил коллегию Народного Комиссариата Электростанций и Электропромышленности СССР под председательством народного комиссара тов. **Первухина М. Г.** в составе: тт. **Сергиенко П. М.** — первого зам. наркома, **Бриль В. С.** — зам. наркома, **Богатырева В. В., Веденеева Б. Е., Регентова Т. П., Леткова А. И.**

***

СНК Союза ССР утвердил коллегию Народного Комиссариата Черной Металлургии СССР под председательством народного комиссара тов. **Меркулова Ф. А.** в составе: тт. **Коробова П. И.** — первого зам. наркома, **Бардина И. П.** — зам. наркома, **Когана П. И.** — зам. наркома, **Евстратова М. А. Воликова С. Д., Шереметьева А. Г., Трофимова В. Е., Заровного П. Б.**

***

СНК Союза ССР утвердил коллегию Народного Комиссариата Цветной Металлургии СССР под председательством народного комиссара тов. **Самохвалова А.И.** в составе: тт. **Антропова П. Я.** — первого зам. наркома, **Бочкова Д. А.** — зам. наркома, **Комарова А. М., Захарова П. Я., Иванова Д. К., Горлова В. И., Лагошина Ю. Я.**

***

СНК Союза ССР утвердил коллегию Народного Комиссариата Химической Промышленности СССР под председательством народного комиссара тов. **Денисова М. Ф.** в составе: тт. **Локшина Л. М.** — первого зам. наркома, **Березовского И. А.** — зам. наркома, **Соловьева М. И., Садовского С. В., Макеева П. С., Матвеева И. И., Михайловского Л. М., Лебедева А. В.**

***

СНК Союза ССР утвердил коллегию Народного Комиссариата Промышленности Строительных Материалов СССР под председательством народного комиссара тов. **Соснина Л. А.** в составе: тт. **Горидько И. И.** — зам. наркома, **Иванова Г. С.** — зам. наркома, **Лобанова Г. И.** — зам. наркома, **Инькова М. Г., Артемьева В. А., Константинова А. Т.** (ТАСС).

В дипломатическом мире

28 января с. г. Председатель Президиума Верховного Совета СССР тов. М. И. Калинин принял нового чрезвычайного и полномочного посла Великобритании сэра Вилльяма Сидс, вручившего свои верительные грамоты.

★ ★ ★

28 января с. г. Председатель Президиума Верховного Совета СССР тов. М. И. Калинин принял нового полномочного представителя Тувинской народной республики гр-на Намчак, вручившего свои верительные грамоты. (ТАСС).

Партийная жизнь

Совещание партийных информаторов Сталинского района

Сейчас почти во всех партийных организациях Сталинского района выдвинуты информаторы. Но мало кто из них приступил к работе. **Это об'ясняется тем, что большинство партийных информаторов не знает своих задач, обязанностей, не представляет, с чего начать работу.**

В Центральном клиническом институте т. Гамкрелидзе уже год, как работает партийным информатором. Но он до сих пор не связан с райкомом, не может вспомнить ни одного примера своей работы. Между тем, для партийного информатора института здесь — большое поле деятельности: здесь работает около 400 человек, в основном профессора и врачи. Но т. Гамкрелидзе не считает нужным учитывать запросы и нужды работников института, никак не откликается на недочеты в работе партийной и профсоюзной организаций.

Не приступала к работе партийного информатора т. Амирханова (Научно-исследовательский энергетический институт). Вот что рассказывает т. Амирханова:

«Трудно перечислить все поручения, которые дают мне партийная и профсоюзная организации. Работа в месткоме, редактор стенной газеты «Энергетик», агитатор — это далеко не полный перечень моих обязанностей. Много времени уходит на обследовательскую работу, которую поручает райком. В последнее время я проверяла по заданию райкома рост партийной организации завода сельскохозяйственных машин, затем состояние партийного руководства комсомолом на лимонадном заводе. В результате моя обязанности партийного информатора приходилось выполнять парторгу».

Не одна Амирханова выдвигает вопрос о том, что **партийный информатор должен быть освобожден от других партийных поручений.** Мало времени остается для выполнения обязанностей партийного информатора у тт. Давиташвили (Главная почта), Тоидзе (педагогический кабинет Тбилисского Совета) и др.

Об этом говорили партийные информаторы на совещании в Сталинском райкоме партии.

Об опыте своей работы рассказал партийный информатор т. Чачанидзе (автомотоклуб). Он только недавно приступил к работе. Несмотря на это, т. Чачанидзе своевременно сообщил в райком о том, что партийная организация не уделяет внимания большевистскому воспитанию сочувствующих, не помогает товарищам, приступившим к самостоятельному изучению «Краткого курса истории ВКП(б)». Эти же вопросы партийный информатор выдвинул на обсуждение своей партийной организации.

Отдельные партийные комитеты стали лучше руководить работой партийных информаторов. Недавно впервые на заседании парткома суконной фабрики обсуждался вопрос о работе партийного информатора т. Перепелкина. Партийный комитет отметил его слабую работу, раз'яснил партийному информатору, в чем заключаются его задачи.

Организовать обмен опытом в работе— вот требование, которое пред'являют райкому партийные информаторы.

А. ЧОГОВАДЗЕ.

Вредная затея

В своем постановлении «О постановке партийной пропаганды в связи с выпуском «Краткого курса истории ВКП(б)» Центральный Комитет ВКП(б) предупредил партийные организации об опасности механически-формального подхода к перестройке пропагандистской работы.

Постановление ЦК ВКП(б) обязывает партийные организации повседневно руководить делом пропаганды, глубоко вникать в ее содержание, оказывать самостоятельно изучающим теорию марксизма-ленинизма внимание, заботу и помощь. Руководить перестройкой пропагандистской работы, не допуская самотека в этом ответственном и важном деле, обеспечивая высокий идейный уровень пропаганды,—такова задача.

На происходившем недавно пленуме Московского городского комитета ВКП(б) отмечалось, что некоторые руководители первичных организаций беседуют с коммунистами по самым различным вопросам, но только не об изучении истории ВКП(б).

«Начнешь, — заявляют такие руководители, — разговаривать с коммунистами об учебе, и вдруг скажут: «Контроль восстанавливаешь!».

Такие факты наблюдаются и в практике работы первичных партийных организаций Тбилиси. Это, конечно, не означает, что можно допускать **бюрократическую и вредную затею контроля каждого читающего марксистско-ленинскую книгу и заставлять отчитываться в прочитанном.**

Между тем, проверка перестройки пропагандистской работы, которую проводили в цехах паровозо-вагоноремонтного завода имени **Сталина** инструкторы отдела пропаганды и агитации Тбилисского Комитета КП(б) Грузии тт. Касрашвили, Маилян и секретарь парткома Управления гидрометеорологической службы т. Мизрахи, имеет много общего с этой бюрократической и вредной затеей.

В основном эта проверка свелась к «контрольным» вопросам к коммунистам и беспартийным рабочим и служащим завода.

Члену партии, столяру цеха пассажирских вагонов т. Арзуманяну пришлось подробно отвечать на вопрос инструктора т. Касрашвили о «различии между народниками 70 и 90 годов».

Беспартийный рабочий столяр т. Орешкин должен был подробно рассказать, в чем заключается сущность Крымской кампании, в каком году она началась, в каком году закончилась.

Член партии т. Задонский отвечал на вопрос о петербургском «Союзе борьбы за освобождение рабочего класса».

Тов. Касрашвили успел провести контрольный опрос 14 рабочих цеха. Больше он не успел.

Прозвучал гудок.

В этот день, 26 января, на заводе было назначено партийное собрание, и парторг цеха т. Войтчак, сопровождавший инструктора, должен был его покинуть.

Характерно, что эта контрольная проверка проходила непосредственно у станков в рабочее время. Парторг цеха т. Войтчак рассказывает о таком факте.

— С ящиком гаек и ключей мастер Задонский торопился на работу в свою бригаду. Это не помешало инструктору остановить Задонского и тут же задать ему вопрос.

В тот же день, в то же время, другой инструктор Маилян и т. Мизрахи проводили такую же «глубокую проверку» в цехе товарных вагонов.

И здесь, в присутствии парторга цеха т. Пилиева, они выясняли степень усвоения истории большевистской партии. Так, например, в процессе рабочего дня коммунист-мастер по оборудованию т. Аваков должен был рассказать... о диалектическом материализме, другой мастер Петюкевич должен был об'яснить, что такое махаевщина.

Много вопросов было задано также и маляру Лордкипанидзе, который раньше являлся парторгом цеха.

Этим делом не ограничилось. Такой же «экзамен» устроили инструкторы беспартийному инженеру т. Гурджая, технику Глушковой, старшему бухгалтеру Сванидзе. Других подвергнуть испытанию не пришлось, ибо отдельные работники конторы, как об этом рассказывает т. Пилиев, удивленные и вместе с тем из опасения подвергнуться «экзамену», оставили помещение конторы.

Такая «проверка» перестройки пропагандистской работы по существу явилась вредной и ненужной затеей. Такой «контроль» ничего общего не имеет с правильным, повседневным, глубоким руководством делом перестройки партийной пропаганды.

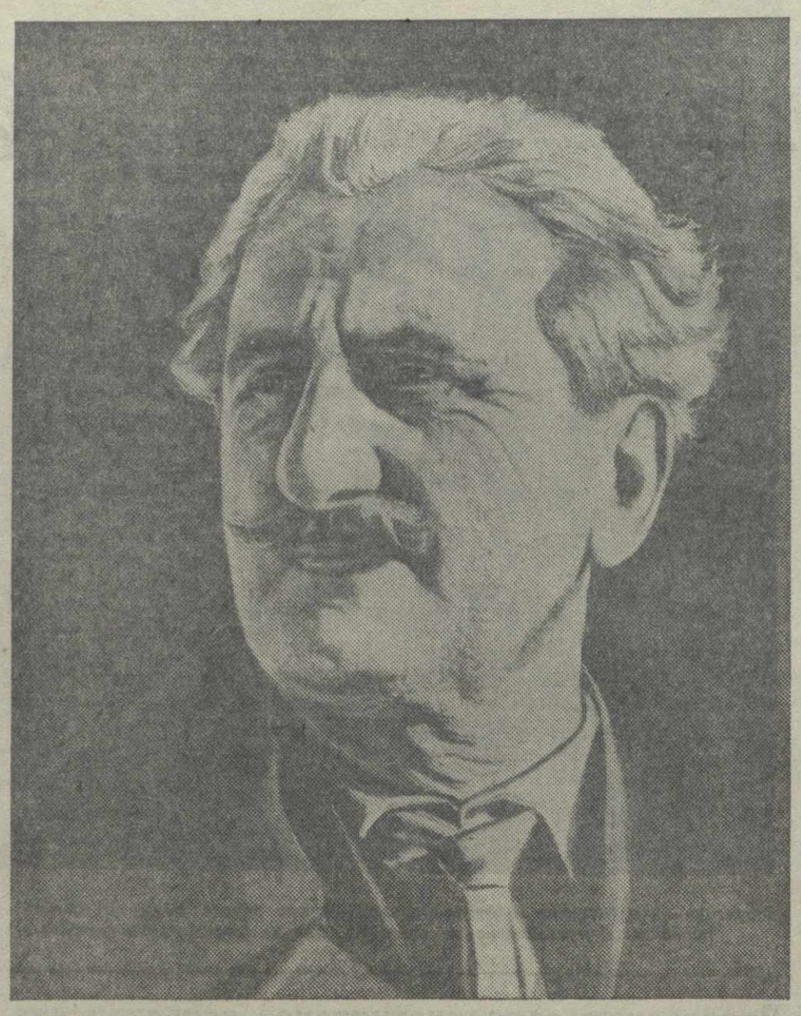

Ш. Н. ДАДИАНИ.

45-летний юбилей Ш. Н. Дадиани

31 января советская общественность Грузии и братских союзных республик отмечает 45-летие писательской и театральной деятельности Ш. Н. Дадиани.

Имя Ш. Н. Дадиани неразрывно связано с развитием грузинского театра, начиная с девяностых годов прошлого столетия. Работая с 1893 года в труппе крупнейшего мастера грузинской сцены Котэ Месхи, а затем самостоятельно, Ш. Н. Дадиани завоевал себе известность не только как артист и режиссер, но и как выдающийся драматург. За свою почти полувековую плодотворную деятельность Ш. Н. Дадиани написал около 40 пьес, пользующихся у зрителя большим успехом.

Творческая деятельность Ш. Н. Дадиани, как писателя и драматурга, во всю ширь развернулась после Великой Октябрьской Социалистической революции. За годы советской власти им создан большой исторический роман «Полчище», посвященный массовому восстанию мегрельских крестьян в 1857 году, пьесы «Гурия Ниношвили», «Сломанный мост», «Шота Руставели» и «Из искры».

В 1924 году Ш. Н. Дадиани было присвоено звание народного артиста республики. В 1937 году он был избран депутатом Верховного Совета СССР.

Юбилейный вечер, посвященный 45-летней деятельности Ш. Н. Дадиани, состоится завтра в Тбилисском оперном театре.

ТВОРЧЕСКОЕ ПОЗНАНИЕ ИСТОРИИ

«Кто знает историю, тот лучше поймет и теперешнюю жизнь, тот лучше будет бороться с врагами нашей страны и укреплять социализм»*). Это положение подтверждает не только появление научно-исторических исследований, но и широкое отображение исторических событий в художественной литературе.

Художественные произведения на исторические темы еще больше привлекают внимание трудящихся к истории, зарождают в них желание разобраться в прошедшей жизни человечества, в борьбе народов за освобождение от гнета эксплоататоров, понять сущность исторических явлений.

Великие русские писатели — Пушкин, Толстой работали над историческими темами. Великие грузинские писатели — Илья Чавчавадзе и Акакий Церетели посвятили историческим темам замечательные произведения, отображающие прошлое Грузии, героические черты грузинского народа. Классик грузинской литературы Василий Барнов намного обогатил художественную прозу своими историческими романами.

В-дореволюционное время я затруднялся в подборе исторических материалов и мне приходилось работать почти без источников. Например, отображение крестьянского восстания, поднятого Уту Микава, я дал в своей пьесе в более урезанном виде, чем теперь эту же тему развиваю в историческом романе «Урдуми».

То же самое следует сказать относительно пьесы «Варами» и романа «Юрий-Георгий».

Только в условиях советской действительности я мог создать такое произведение, как пьеса «Из искры».

Наша великая эпоха произвела коренные сдвиги в положении писателей, а также в их творческом подходе к теме, расширила творческий горизонт писателей и дала им сильнейшее оружие — революционную теорию марксизма-ленинизма. Созданы все условия для вдумчивой исследовательской работы.

Мы пользуемся богатейшей сокровищницей Института **Маркса—Энгельса—Ленина**, достоянием музеев, библиотек, архивов, мы имеем возможность непосредственно изучать на месте события прошлого, вести широкую исследовательскую работу.

Работая над пьесой «Из искры» и над романом «Урдуми», я имел множество материалов, широко раскрывающих описываемые исторические события.

Мы тесно связаны в своей работе с учеными нашей страны, с историками. Нам во многом помогают различные исторические выставки, знакомящие с материальной культурой прошлого, с историей революционной борьбы пролетариата.

Условия творческой деятельности советского писателя дают ему все возможности для полноценного отображения прошлого и настоящего советского народа.

Ш. ДАДИАНИ.

*) «Краткий курс Истории СССР».

О ходе выполнения постановления Совнаркома Союза ССР, ЦК ВКП(б) и ВЦСПС „О мероприятиях по упорядочению трудовой дисциплины, улучшению практики государственного социального страхования и борьбе с злоупотреблениями в этом деле"

Постановление Совета Народных Комиссаров Грузинской ССР

Проверка выполнения постановления Совнаркома Союза ССР, ЦК ВКП(б) и ВЦСПС от 28 декабря 1938 года на ряде предприятий гор. Тбилиси показала, что проведение в жизнь этого постановления значительно укрепило трудовую дисциплину, сократило число прогулов и опозданий на работу во многих предприятиях.

Наряду с этим установлено, что на ряде предприятий постановление СНК Союза ССР, ЦК ВКП(б) и ВЦСПС от 28 декабря 1938 г. «О мероприятиях по упорядочению трудовой дисциплины, улучшению практики государственного социального страхования и борьбе с злоупотреблениями в этом деле» — осуществляется неудовлетворительно.

Руководители некоторых предприятий нарушают это постановление и не принимают указанных в постановлении мер по отношению к лодырям, прогульщикам и другим нарушителям трудовой дисциплины, чем покровительствуют дезорганизаторам производства.

В трамвайно-троллейбусном тресте Тбилисского Совета (директор т. Гогодзе) учет явки на работу рабочих и служащих по службам и хозяйствам, за исключением вагоноремонтных мастерских, поставлен совершенно неудовлетворительно.

Отсутствует сверка фактического наличия рабочих и служащих на работе с записями в табелях и списках.

Во втором районе службы движения и подвижного состава (начальник тов. Чантурия) ватман Чанкветадзе 7 января опоздал на работу на один час.

В мастерских этого же района (начальник т. Микадзе) плотник Ломаури опоздал 7 января на 10 мин., 9 января—на 15 мин. и 11 января—на 5 мин.

В обоих случаях они были допущены на работу.

В этих же мастерских 1 января не явились на работу: слесарь Шевчук, мойщица Яблуковская и уборщица Шайкина. Все они продолжали работать до 15 января.

В первом районе службы движения и подвижного состава (начальник т. Барамидзе) кондуктор Цхомелидзе был снят с работы за опоздание 15 января на работу на 1 час 30 мин., а 17 января он был восстановлен решением расценочно-конфликтной комиссии на основании неправильной справки, выданной врачом треста Джалаловой.

В этом же районе ватман Рудинская, не явившаяся на работу 6 января, была допущена на работу также на основании неправильной справки, выданной 16 января врачом треста Джалаловой.

На заводе им. Орджоникидзе (директор т. Быченко) не упорядочен учет явки и ухода с работы рабочих и служащих. Нет общезаводского табельщика. Выход на работу начальников цехов и зав. отделами не контролируется.

Главный бухгалтер Плоткин, с ведома директора завода тов. Быченко, разрешил ежедневно опаздывать на работу 30 мин. бухгалтеру Потаповой по мотивам дальнего местожительства.

На заводе им. Калинина учет явки и ухода с работы рабочих и служащих поставлен неудовлетворительно. Директор завода т. Саркисов, недооценивая значение правильного учета своевременной явки рабочих и служащих, возложил обязанности табельщика по совместительству на вахтера. Выход на работу ряда служащих заводоуправления (диспетчер Туркевич, нач. спецотдела Григорьев, приемщик Лескуткин и т. д.) не контролируется.

На шелкоткацкой фабрике (директор т. Гегучадзе) имеющаяся табельная доска по окончании работы не закрывается, не сверяется наличие имеющихся на табельной доске номерков с фактическим наличием на работе рабочих и служащих.

Правильно снятая с работы за прогул работница Бабулашвили незаконно восстановлена решением расценочно-конфликтной комиссии.

На Грма-Гельском кирпичном заводе Тбилсовета 2 и 3 января не явились на работу формовщики Чамалашвили, Мардоян и Бадоян.

Директор завода т. Семенов оставил этих прогульщиков на работе, об'явив в приказе предупреждение только Бадояну.

Совет Народных Комиссаров Грузинской ССР постановляет:

1. По Тбилисскому трамвайно-троллейбусному тресту:

а) директору Тбилисского трамвайно-троллейбусного треста тов. Гогодзе за неупорядочение дела учета явки и ухода с работы рабочих и служащих в тресте и за непринятие мер в отношении лиц, скрывающих прогульщиков, об'явить строгий выговор;

б) начальнику второго района службы движения и подвижного состава тов. Чантурия за недостаточное реагирование на прогулы и опоздания об'явить строгий выговор с предупреждением;

Директору треста тов. Гогодзе немедленно уволить с работы прогульщика Чанкветадзе.

в) начальника мастерских второго района службы движения и подвижного состава Микадзе за скрытие прогульщиков Шевчука, Яблуковской, Шайкиной и Ломаури—снять с работы и отдать под суд.

г) Наркомздраву Грузинской ССР тов. Тодадзе проверить имеющиеся материалы о выдаче неправильных справок врачом Джалаловой, на основании которых явные прогульщики восстанавливались на работе, и привлечь ее к ответственности.

2. По заводу им. Орджоникидзе:

а) Директору завода тов. Быченко за неудовлетворительную постановку учета явки и ухода с работы рабочих и служащих и за санкционирование явки на работу с опозданием на 30 мин. бухгалтеру Потаповой об'явить выговор;

б) главному бухгалтеру завода Плоткину за незаконное разрешение бухгалтеру Потаповой опаздывать ежедневно на работу об'явить строгий выговор и сместить его с занимаемой должности на низшую.

3. Предложить НКМП Грузинской ССР тов. Гордезиани наложить взыскание на директора завода им. Калинина тов. Саркисова за неудовлетворительную постановку учета явки рабочих и служащих на работу.

4. Директору шелкоткацкой фабрики тов. Гегучадзе указать на непринятие мер по организации учета явки рабочих и служащих на работу и предложить немедленно снять с работы прогульщицу Бабулашвили.

5. Директора Грма-Гельского кирпичного завода Тбилисского Совета тов. Семенова за скрытие прогульщиков—снять с работы и отдать под суд.

6. В целях упорядочения учета явки на работу, обеспечения полного использования рабочего дня и своевременного ухода с работы рабочих и служащих, предложить руководителям наркоматов и центральных учреждений Грузинской ССР:

а) в пятидневный срок ввести во всех подведомственных им предприятиях номерную систему учета явки рабочих и служащих на работу и установить определенное место для табельной доски;

б) в предприятиях с количеством 100 чел., одновременно работающих, ввести штат табельщиков. В предприятиях же с меньшим количеством работающих, ведение табельной книги и наблюдение за табельной доской возложить на директоров предприятий;

в) обеспечить присутствие табельщика при навешивании и снятии номерков у табельной доски в проходной завода, фабрики и местах получения нарядов.

Немедленно после гудка или установленного времени начала работы должен быть произведен учет номерков и установлено соответствие количества номерков фактическому количеству рабочих, работающих на предприятии, а также соответствие фактического наличия работающих в цехах или сменах с табельным списком.

По истечении одного часа с момента начала работы табельщики или другие ответственные лица за учет явок работающих обязаны представлять докладную записку начальнику или мастеру цеха, директору предприятия об опозданиях и невыходе на работу;

г) в каждом предприятии и учреждении обеспечить полное использование рабочего времени, ликвидировать хождение без дела по цехам и учреждению. Обязать мастеров, бригадиров, десятников и табельщиков проверять нахождение работников на своих рабочих местах;

д) организовать своевременную доставку к рабочему месту инструментов, материалов и необходимых запасных частей;

е) выдачу заработной платы, всяких справок и удостоверений производить в нерабочее время, установить соответственно часы работы контор, обеспечивающие выдачу рабочим необходимых справок и документов до начала или после окончания работы смены.

7. Предложить председателям СНК Абхазской и Аджарской АССР, ЦИК Юго-Осетинской Автономной Области, горсоветов и райисполкомов, а также руководителям наркоматов и центральных учреждений Грузинской ССР установить строгое наблюдение и контроль за своевременным и правильным выполнением постановления СНК Союза ССР, ЦК ВКП(б) и ВЦСПС от 28 декабря 1938 г. в подведомственных им предприятиях и учреждениях и виновных в покровительстве дезорганизаторам производства и нарушителям трудовой дисциплины — привлекать к строгой ответственности.

Председатель Совета Народных Комиссаров Грузинской ССР В. БАКРАДЗЕ.

И. о. управделами Совнаркома Грузинской ССР И. ШЕЛЕГИЯ.

ПОКРОВИТЕЛЕЙ ПРОГУЛЬЩИКОВ —К ОТВЕТСТВЕННОСТИ

28 января в «Правде» опубликованы два приказа зам. наркома здравоохранения СССР тов. Н. Гращенкова.

В первом приказе — о ходе выполнения постановления СНК СССР, ЦК ВКП(б) и ВЦСПС от 28 декабря 1938 г., зам. наркома указывает, что в ряде учреждений здравоохранения имеются грубые нарушения постановления. За невыполнение и нарушение постановления приказом сняты с работы и отданы под суд заведующий поликлиникой при Глуховской больнице т. Гуськов Б. Б. и директор завода «Технолог» т. Куренков И. А., сняты с работы главный врач Ногинской детской больницы т. Лескин Е. В., главный врач родильного дома № 14 (Москва) т. Белов Т. С., заместитель директора по хозяйственной части санатория «Сосновый бор» т. Гурари М. Ряду руководителей учреждений здравоохранения об'явлены строгие выговоры.

Во втором приказе намечены меры по упорядочению учета явки на работу и ухода с работы в учреждениях здравоохранения. (ТАСС).

Бесо Жгенти

Сорок пять лет литературной работы

45-летний юбилей творческой деятельности Шалвы Николаевича Дадиани — выдающегося художника слова и популярнейшего деятеля грузинского театра — является праздником грузинской советской культуры. Этот юбилей показывает огромную любовь советского народа к лучшим мастерам социалистического искусства, искренно посвятившим все свои творческие силы великому делу партии **Ленина—Сталина.**

Формирование мировоззрения и творческой индивидуальности Ш. Дадиани происходило в 90-х годах прошлого столетия — на заре революционного под'ема грузинского пролетариата, когда великий **Сталин** создавал первые ленинско-искровские организации в Грузии и на Кавказе, сплачивал грузинский трудовой народ под знаменем **Ленина** и подымал его на решительную борьбу против самодержавного буржуазно-помещичьего строя. Сталинская школа революционной борьбы оказала огромное революционизирующее влияние на всю грузинскую художественную литературу того времени.

Выступивший в 90-х годах на арену общественно-литературной деятельности, воспитанный на традициях критического реализма, Ш. Дадиани уже своими ранними поэтическими опытами (книжка стихов «Искры») и прозаическими миниатюрами показал, что он становится выше интересов и мировоззрения деградирующего дворянства и вооружается прогрессивными, освободительными идеями эпохи.

В эти же годы Ш. Дадиани начинает свою сценическую деятельность и с большим энтузиазмом приобщается к той славной плеяде мастеров грузинского театра, которая во главе с Ладо Месхишвили воспитывала революционное сознание народа.

С самого же начала своей творческой жизни Ш. Дадиани идейно был связан с устремлениями трудового народа и эту связь он все больше расширял и углублял на всем протяжении своей творческой биографии.

В годы черной реакции, наступившей после поражения революции 1905 года, Ш. Дадиани продолжал активно работать в области драматургии и художественной прозы, не поддаваясь настроениям упадочничества, разочарования и растерянности, охватившим значительную часть художественной интеллигенции. Ему были чужды тенденции беспредметного эстетизма и бегства от социальной реальности. Он остался преданным традициям реалистического искусства и еще сильнее заострил идейную актуальность и целеустремленность своего творчества.

Во многих своих миниатюрах, повестях и пьесах того периода Ш. Дадиани со всей художественной силой изобличал дикость и уродливость самодержавно-буржуазного строя. Наиболее характерными в этом отношении являются его пьесы «В гроте» («Мгвимеши») и «Во время пиршества» («Рос надимобден»).

В пьесе «В гроте», путем художественной аллегории, автор рисует мир черной реакции, темный грот, покрытый мраком, лишенный света и воздуха. И в этом темном царстве лишь один герой — рабочий Пицхела — собирательный образ революционного авангарда трудового народа, выступает с пламенным протестом и негодованием, с призывом разрушить эти искусственно воздвигнутые, мрачные своды и вернуть народу животворные лучи солнца. Эти слова героя пьесы сопровождаются грозным гулом подымающихся на борьбу народных масс, надвигающейся революционной бури.

В драме «Во время пиршества» автор изображает опьяненных временной победой представителей реакционного мира. Капиталист, помещик, полицейский стремятся заглушить всяческое проявление прогрессивной правдивой мысли. Но перед этой сворой разнузданных сил реакции мужественно предстает рабочий, слова которого звучат как боевая декларация народа. Он с твердой уверенностью говорит о том, что народ силой завладеет плодами своего труда и станет хозяином жизни. Рабочий в этой пьесе ободряет крестьянина и призывает его бесстрашно бороться за свои права и интересы.

Совершенно очевидны идейная связь и родство автора этих пьес с творческими идеями великого основоположника социалистической литературы—А. М. Горького. В словах рабочих — героев пьес Шалвы Дадиани — мы слышим отклик на мужественные, насыщенные боевым пафосом слова героев бессмертных творений Горького. И это свидетельствует об идейной близости Ш. Дадиани с великим буревестником русской революции.

Исторические темы еще в дореволюционные годы Дадиани освещал в свете социальных проблем современности. Даже в таком произведении, как «Варами» («Горе»), написанном на материале далекого исторического прошлого (XII век), писатель ярко подчеркнул стремление народа быть хозяином своей судьбы. В борьбе за эту идею погибает главный герой пьесы—Варами. Ясно, что, создавая это произведение, писатель задавался целью выразить протест и негодование народа против самодержавной, колонизаторской политики царизма.

Отображению процесса разложения и деградации феодального сословия Ш. Дадиани посвятил пьесы «Шени чириме» и «Гушинделни» («Вчерашние»). Пьеса «Гушинделни» относится к классическим образцам комедийного жанра в грузинской литературе.

Победа социалистической революции вдохновила писателя, дала ему новые творческие силы. Он без всякого колебания, с первых же дней установления советской власти в Грузии, приступил к активной деятельности на фронте социалистической культуры, к плодотворной творческой работе в области советской драматургии и художественной прозы.

Годы социалистической революции составляют самый плодотворный и богатый период в сорокапятилетней творческой биографии Ш. Н. Дадиани.

Он написал монументальный исторический роман из эпохи царицы Тамары, эпохи, взрастившей гений Руставели.

В новом, пока еще незаконченном романе «Урдуми» Ш. Дадиани с большой глубиной и искренностью рисует волнующие картины героической борьбы мегрельского крестьянства во главе с кузнецом Уту Микава — против феодально-монархического строя.

За последние годы Шалва Дадиани обогатил грузинскую советскую драматургию рядом пьес, занявших почетное место в репертуаре советского театра. Эти пьесы свидетельствуют о глубине творческой мысли писателя, о тематической и жанровой широте его творчества. Здесь мы имеем и комедию на злободневную тему и смелую интересную попытку создания трагедии («Тетнульд»). Он создает пьесы на актуальные темы социалистической современности и на материале исторического прошлого грузинского народа («Руставели», «Николай Бараташвили» и др.).

Шалва Дадиани драматургически обработал образцы грузинской классической литературы. Его пьеса «Сломанный мост», написанная по произведениям И. Чавчавадзе, и «Гурия Ниношвили» сыграли значительную роль в деле пропаганды классического литературного наследия.

Достойной вершиной всей 45-летней творческой деятельности Ш. Дадиани является пьеса «Из искры», которая дает высокохудожественное и глубоко правдивое отображение героической революционной борьбы рабочего класса Грузии на заре XX века. Историческое значение этой пьесы заключается в том, что в ней с большой любовью и вдохновением обрисован образ молодого **Сталина** — основоположника первых большевистских организаций в Грузии и на Кавказе, великого вождя и учителя трудящихся.

Эта пьеса является первым успешным шагом в грузинской литературе в деле художественного воплощения великой истории большевистской партии.

Большие заслуги Ш. Н. Дадиани перед грузинской советской культурой не раз получали достойную оценку. 15 лет назад был отпразднован 30-летний юбилей его творческой деятельности и ему было присвоено высокое звание народного артиста республики. В исторические дни выборов в Верховный Совет СССР, грузинский народ вместе с другими достойными сынами родины избрал Ш. Н. Дадиани своим депутатом в первый социалистический парламент нашей Советской Страны.

Ш. Н. Дадиани 65 лет. Полный творческих сил, он работает над новыми произведениями и несомненно впишет еще немало блестящих страниц в историю социалистического искусства.

Встретим XVIII С'езд ВКП(б) новыми победами социализма

ДНИ ПОДГОТОВКИ К С'ЕЗДУ ДОЛЖНЫ СТАТЬ ДНЯМИ МОБИЛИЗАЦИИ СИЛ ТРУДЯЩИХСЯ НА БОРЬБУ ЗА НОВЫЕ ПРОИЗВОДСТВЕННЫЕ УСПЕХИ В ПРОМЫШЛЕННОСТИ, НА ТРАНСПОРТЕ, В СЕЛЬСКОМ ХОЗЯЙСТВЕ, ВО ВСЕХ ОБЛАСТЯХ ХОЗЯЙСТВЕННОГО И КУЛЬТУРНОГО СТРОИТЕЛЬСТВА. НЕТ СОМНЕНИЯ, ЧТО РАБОЧИЕ, КОЛХОЗНИКИ, СОВЕТСКАЯ ИНТЕЛЛИГЕНЦИЯ ВСТРЕТЯТ XVIII С'ЕЗД ВКП(б) НОВЫМ ПРОИЗВОДСТВЕННЫМ ПОД'ЕМОМ, НОВЫМИ ПОБЕДАМИ — ПОДАРКАМИ С'ЕЗДУ. 1939 ГОД.—ГОД, В КОТОРОМ СОБИРАЕТСЯ XVIII С'ЕЗД ПАРТИИ,—ДОЛЖЕН СТАТЬ ГОДОМ ДАЛЬНЕЙШИХ СЛАВНЫХ ПОБЕД СОЦИАЛИЗМА!

(«Правда»).

ЗАМЕЧАТЕЛЬНЫЙ ИТОГ

Срочная работа быстро шла к концу. Строители еще укладывали последние кирпичи, когда сюда пришли механики и монтажники. Началась установка новых станков. Через несколько дней первый электровоз вошел в новый цех.

Это было пять лет назад. С тех пор из ворот тбилисского паровозо-вагоноремонтного завода имени **Сталина** вышло немало электровозов, которые после долгого пробега на путях Закавказской дороги прибывали сюда для ремонта.

Но не только этим отмечен пятилетний путь завода, творческая созидательная работа его коллектива.

За пять лет, прошедших после XVII С'езда ВКП(б), изменился облик завода. На его территории выросли новые цехи, стали иными старые корпуса. Станки, прессы, под'емные краны, сотни других механизмов отечественного производства обогатили завод, открыли огромные просторы для нового роста производительности труда.

В колесно-формировочном цехе, который выстроен два-три года тому назад, на замечательных станках советской конструкции оттачиваются и растачиваются оси, бандажи, пригоняются детали.

Почти вдвое выросла за последние пять лет пропускная способность колесно-токарного цеха, где установлены новые сложные механизмы.

В никелировочном отделе идет хромировка деталей. Это новое дело для завода, который стремится не только хорошо отремонтировать паровозы, электровозы и вагоны, но также снабдить их красивой тщательной отделкой.

Выше стали своды кузнечного цеха, где установлены новые мощные прессы. Иным стал технологический процесс в сборном, котельном и других цехах в результате применения новых станков и механизмов.

Даже в новом электровозном цехе уже проведена большая реконструкция. Недавно здесь установили новые станки: кругло-шлифовальные, токарные, сверлильные... Этим обеспечено выполнение программы нынешнего года, предусматривающей выпуск из ремонта вдвое большего количества электровозов, чем в прошлом году.

Дни подготовки к XVIII С'езду ВКП(б) отмечены для завода знаменательным событием. Окончательно решен вопрос о том, что завод станет мощным локомотиво-вагоноремонтным комбинатом. Пройдет год, другой и этот замечательный комбинат, инициатива создания которого принадлежит товарищу Л. М. Кагановичу, будет ежегодно выпускать из ремонта 450 паровозов и 150 электровозов.

Блестящие, громадные перспективы реконструкции открываются перед заводом в третьей сталинской пятилетке!

Вместе с заводом росли в его цехах люди, чьи славные дела, замечательные стахановские подвиги известны далеко за пределами предприятия.

Три года тому назад, только получив диплом инженера, начал работать мастером бывший машинист Цулазде. Мастер, начальник комплексной бригады, начальник котельного цеха — одного из решающих участков завода — вот путь, пройденный молодым инженером.

За пять лет прошел большой путь инженер Догонадзе. За эти годы, работая у токарного станка, он одновременно учился в институте. Сейчас он инженер, работал мастером, а затем стал начальником механического цеха.

За эти годы счетовод сборного цеха тов. Ягорашвили окончил институт и стал руководителем комплексной бригады.

С историей завода связана биография многих людей, ставших сегодня командирами социалистического производства.

Замечательные дни наступили сейчас на заводе. Подготовка к XVIII С'езду ВКП(б) ознаменована новым мощным под'емом трудового энтузиазма, явилась могучим источником нового под'ема творческой инициативы. Это находит свое отражение в социалистических обязательствах, которые берут цехи, бригадиры, мастера, инженеры, рабочие, служащие. Высокое звание бригады имени XVIII С'езда ВКП(б) дается лишь самым лучшим, самым передовым бригадам.

А. АЛЕКСИДЗЕ.

Высокое звание защитника родины

В дни, когда партия, весь народ готовятся к XVIII С'езду ВКП(б), мы, курсанты Тбилисского военного училища, вновь и вновь, с особенной остротой осознаем важность и ответственность задач, стоящих перед каждым из нас, перед каждым бойцом и командиром Красной Армии.

Для гражданина Страны Советов нет большей чести, чем военная служба в рядах Рабоче-Крестьянской Красной Армии и Рабоче-Крестьянского Красного Флота, стоящих на страже завоеваний Великой Октябрьской Социалистической революции. Каждый молодой гражданин СССР стремится стать красноармейцем, краснофлотцем, стремится выполнить свой священный долг перед отчизной.

На примере последнего набора Тбилисского военного училища ярко виден огромный интерес советской молодежи, воспитанной большевистской партией, ленинско-сталинским комсомолом, к военному делу. Молодые патриоты приходят сюда из частей Красной Армии, пройдя прекрасную школу политической и боевой подготовки. Сюда приходит также молодежь со школьной скамьи, с фабрик и заводов, с колхозных полей. Преобладающее большинство принятых имеет среднее и незаконченное высшее образование.

Служба в рядах Красной Армии является большой политической и культурной школой.

Я принадлежу к числу тех, которые поступили в военное училище, уже будучи военными людьми — красноармейцами и младшими командирами.

На мою долю выпала честь — выполнить ответственное правительственное задание. За это я получил высокую награду — орден Красного Знамени. Принимая награду, я обязался быть достойным этой высокой чести.

Как я выполняю свое обещание? Первый курс я окончил, имея по 17 дисциплинам отличную оценку и по трем — «хорошо». На втором курсе отметку «хорошо» я имею только по одному предмету, а по остальным «отлично».

Я обязался к XVIII С'езду ВКП(б) иметь по всем дисциплинам боевой и политической подготовки только отличные оценки.

Такие же обязательства принимают остальные курсанты.

Упорно учатся, овладевают военным делом и мои товарищи по учебе — многонациональный коллектив курсантов нашего училища. Бывший донецкий шахтер Н. Чурсин сдержал слово, которое дал своим товарищам-горнякам перед от'ездом в училище,—учиться только на «отлично». Когда колхозника А. Сысоева призвали в ряды РККА, он был малограмотным. Тов. Сысоев из'явил желание остаться на сверхсрочной службе. Сейчас он — курсант военного училища, отличник боевой и политической подготовки.

Вот еще молодой курсант, депутат Верховного Совета Коми АССР тов. Александр Доронин из семьи колхозника Алексея Доронина. Старший брат его — политрук в пограничной части, другой брат — младший командир, третий брат готовится к поступлению в этом году в военное училище.

Тов. Доронин крепко взялся за учебу. За месяц он освоил пройденную его товарищами трехмесячную учебную программу, учится только на «отлично» и «хорошо». Он держит крепкую связь со своими избирателями.

Когда японские самураи попытались нарушить наши священные границы, каждый из нас был готов в любую минуту вступить в бой.

Курсанты нашего училища не раз обращались к командованию с просьбой, чтобы их направили на Дальний Восток.

С огромной радостью узнали мы, что воспитанники нашего училища лейтенанты тт. Кокарев, Ованесян, Левжинский в боях у озера Хасан показали себя отличными командирами.

Каждый из нас, будущих лейтенантов, свято будет хранить боевые традиции замечательных бойцов и командиров — участников боев у озера Хасан, и, если понадобится, не пощадит жизни для счастья народа.

С нетерпением ожидаем мы исторического дня открытия XVIII С'езда ВКП(б).

Мы готовимся к этому дню, ознаменовываем эту подготовку борьбой за отличные показатели боевой учебы, за еще большее укрепление несокрушимого могущества Страны Социализма и ее героической Рабоче-Крестьянской Красной Армии.

С. КАРПОВ,
курсант Тбилисского военного училища, орденоносец.

Расцвет передовой советской науки

Пять лет, прошедшие после XVII с'езда ВКП(б), были годами величайших побед социализма, побед, достигнутых на основе претворения в жизнь мудрых сталинских указаний.

После XVII с'езда, в одной из своих речей, тов. Л. П. Берия говорил: «Гениальный доклад товарища **Сталина**, исторические решения с'езда каждый коммунист, каждый трудящийся должны изучать в подлиннике и претворять эти указания в жизнь в своей практической работе, на каком бы участке каждый из нас ни работал».

Огромных успехов достигла за последние пять лет наша передовая советская наука. В частности, большая работа проведена Тбилисским институтом языка, истории и материальной культуры им. Н. Я. Марра.

В институте сосредоточена основная работа по изучению картвельских и кавказских языков, дающая ценнейший материал для углубленного изучения истории происхождения и развития языков.

Ценным вкладом в советскую науку явился вышедший в 1938 году капитальный труд И. А. Джавахишвили — второй том его Введения в историю грузинского народа — «Первоначальный строй и родство грузинского и кавказских языков».

В последние годы, по инициативе тов. Л. П. Берия, было уделено много внимания изучению важных проблем в области лингвистики.

Собран большой материал для составления толкового словаря грузинского, мегрельского и сванского языков. Издан составленный проф. А. Чикобава сравнительный словарь чано-мегрело-грузинского языков, изданы книга проф. Г. Ахвледиани по фонетике и грамматика грузинского языка проф. А. Шанидзе.

Недавно вышел словарь западных наречий грузинского языка и подготовлен к печати второй том восточных наречий грузинского языка.

За годы, прошедшие после XVII с'езда ВКП(б), выросли молодые научные кадры, уже защитившие диссертации по многим чрезвычайно интересным вопросам. Так, молодая научная сотрудница института К. Ломтатидзе и научный сотрудник Г. Рогава получили степень кандидата лингвистических наук.

Наши научные силы особое внимание обращают на постановку преподавания как родного грузинского языка, так и языка великого русского народа. Они приняли участие в составлении словарей и учебников грузинского и русского языков для средних школ.

Под моей редакцией вышел русско-грузинский словарь, подготовленный отделом лексикологии нашего института.

Я защитил диссертацию на степень доктора языкознания и работаю над лингвистическими вопросами картвельских языков. В третьей пятилетке мною будут подготовлены к печати сравнительный словарь сванско-мегрело-грузинского языков, а также сванско-грузинско-русский словарь.

В этом году я совместно с проф. Г. Ахвледиани подготавливаю к печати грузинско-русский школьный словарь, а с доцентом И. Гигинейшвили — грузинский орфографический словарь.

Проф. А. Шанидзе и я работаем над сванскими материалами лингвистического и этнографического характера.

В третьей пятилетке будут закончены все начатые научными силами института работы, а также будет расширена и углублена работа по изучению картвельских, кавказских, халдских, хетских языков.

Вся эта работа неразрывно связана с развитием научной мысли в СССР, с дальнейшим расцветом нашей социалистической науки.

Проф. В. ТОПУРИЯ.

В селении Окуми Гальского района. Дом правления колхоза имени ЛЕНИНА.
Фото В. Полякова.

СЕЛО ОКУМИ

Старики Гваджи Лацусбая и Тондо Квачахия часто рассказывают молодежи села Окуми о прошлом, о том времени, когда все плодородные земли, окружающие это село, принадлежали князьям Эмухвари.

Арендуя у князей землю на условиях уплаты половины урожая, не имея рабочего скота и семян, окумские крестьяне жили впроголодь. Рядом с селом рос лес, но он принадлежал князю и поэтому крестьяне жили в «домах», стены которых были сплетены из прутьев. Окон в этих «домах» не было, керосин считался недоступной роскошью и вместо ламп горели «квари» — еловые ветки. Редко можно было встретить у кого-нибудь одежду из бязи — все носили самодельное платье, вытканное из грубого канатника. Сами делали деревянную обувь — «коши». Соли не покупали — ходили за 70 километров к морю, собирать морскую соль.

Богатства субтропического климата не использовывались вовсе. Сеяли только кукурузу и частично просо. Животноводство не было развито, крестьяне не имели скота.

Молодежи, которая слушает эти рассказы, трудно представить себе такую жизнь. Она выросла в других условиях, знает лишь новую жизнь. На их глазах с каждым годом крепнет и развивается окумский колхоз имени **Ленина**, считающийся одним из передовых не только в Гальском районе, но и во всей Грузии.

Сейчас вокруг села широко раскинулись плантации колхоза — тунговые, цитрусовые, чайные, табачные. Вся местность преобразилась, преобразилось и село.

Громадную работу провели колхозники по освоению культуры тунга, плантации которого занимают в колхозе 137 гектаров. Эти плантации заложены в 1935 году, а тунг, как известно, становится полноурожайным лишь на десятый год. Четырехлетние плантации тунга обычно дают с гектара 7.000 килограммов плодов, но в 1938 году колхоз собрал 9.870 килограммов на гектар. Сейчас колхозники закладывают еще 30 гектаров плантаций. Нетрудно подсчитать, какой доход получит колхоз в третьей пятилетке от 167 гектаров плантаций, если учесть, что полносборная плантация должна приносить дохода не меньше, чем по 20.000 рублей на гектар.

Высокий урожай тунга, собранный колхозом, является результатом заботливого ухода за плантациями. Все работы по уходу за тунговыми деревьями здесь проведены точно в срок и на высоком качественном уровне. Колхозники выполняют все требования агротехнической науки — вносят азотистые, фосфорные и калийные удобрения, проводят посев сидератов.

В прекрасном состоянии находятся чайные плантации колхоза. За последние два года здесь собирают по 2.500 килограммов чайного листа с гектара плантаций. Высокий урожай дают цитрусовые, табачные плантации и зерновые посевы. Свыше 5.000 ведер вина дает ежегодно переработка урожая виноградников.

За последние годы широко развилось в колхозе животноводство. На свиноводческой ферме в среднем от каждой свиноматки получено по 14 поросят. На молочной ферме неуклонно повышается удой коров, поголовье овцеводческой фермы пополнено породистыми мериносами. Коневодческая ферма выращивает замечательных лошадей — помесь английской и арабской кровей. Расширяется пчеловодческая ферма.

Только в колхозе окумские крестьяне, веками прозябавшие в нищете, нашли свое счастье. Радостна и зажиточна их жизнь, из года в год растут их доходы.

Еще в 1936 году колхоз стал миллионером. В минувшем году его общий доход составил 2.006.694 рубля. На одни трудодень в 1938 году помимо натуральных выдач колхозники получили деньгами 14 р. 70 к. Колхозники получили за год по 8—10 тысяч рублей, 30—35 центнеров зерна и другие продукты.

Благодаря этим показателям, Окумский колхоз считается одним из лучших среди колхозов, являющихся кандидатами на участие во Всесоюзной сельскохозяйственной выставке. Колхозники уже отобрали для отправки на выставку тунговые деревья, подготовили ряд других экспонатов.

Село изменилось настолько, что ничего уже не напоминает о том, что было еще несколько лет тому назад.

В селе выстроена гидроэлектростанция для освещения домов колхозников и обслуживания предприятий колхоза. Этих предприятий немало — лесопильный завод, кирпичный и известковый заводы, кузнечная мастерская. Они обеспечивают колхозников строительными материалами. Уже 234 колхозника выстроили себе новые дома или капитально переделали старые. Почти у всех теперь по три комнаты, обставленных новой мебелью.

Правление колхоза заботится о культурно-бытовых нуждах и запросах колхозников. Оно открыло портняжную и сапожную мастерские, столовую, парикмахерскую, фотографию, оборудовало физкультурные площадки. В Окуми оборудованы амбулатория, консультация, детские ясли, детский сад, родильный дом, хата-лаборатория. 530 детей учатся в двух сельских школах. В колхозном клубе—700 мест, здесь выступают не только приезжие артисты, но и местные кружки — хоровой, драматический, музыкальный, и колхозный духовой оркестр. При клубе об'единены и физкультурные кружки—30 велосипедистов, футбольная, волейбольная и баскетбольная команды.

Для приезжих в селе выстроена гостиница. В ней 8 хорошо обставленных комнат. В гараже колхоза — три грузовые автомашины.

Для того, чтобы судить о богатстве колхоза, достаточно сказать, что стоимость его основных средств производства составляет 3.600.000 рублей. В 1938 году отчисления в неделимый фонд колхоза составили 139.800 рублей. Всего капиталовложений из этого фонда и за счет полученных кредитов в прошедшем году было около двухсот тысяч рублей.

Замечательные люди выросли в селе. Председатель колхоза Георгий Джгубурия, прекрасный организатор, руководящий огромным и сложным хозяйством, избран депутатом Верховного Совета Грузинской ССР. Стахановцы Тедо Шаматава, Харитон Шадания, Жужуна Кецбая, Чоколи Квачахия, Буржги Цирквава и ряд других добились рекордных урожаев. Выросла своя интеллигенция — агрономы, педагоги, врачи. 19 человек, работающих в этом селе, имеют высшее образование.

Такими показателями встречают колхозники сел. Окуми XVIII С'езд ВКП(б).

Агроном Р. ДОГОНАДЗЕ.

Сел. Окуми,
Гальского района.

Бригада имени XVIII С'езда ВКП(б) арматурщиков цеха ремонта товарных вагонов паровозо-вагоноремонтного завода имени СТАЛИНА приняла новые производственные обязательства. На снимке: рабочие бригады (слева направо) С. Элизбарашвили, В. Бабинашвили, П. Сухиташвили. Ш. Вашакидзе, Д. Шакулашвили, Г. Попов. Фото В. Полякова.

НА ФРОНТАХ В ИСПАНИИ

(ПО СООБЩЕНИЯМ ТАСС)

ВОСТОЧНЫЙ ФРОНТ

Как сообщается в официальной сводке испанского министерства обороны, 27 января ожесточенные бои продолжались на всех участках фронта в Каталонии. Упорная борьба происходит на линии: Колль де Нарго (восточнее Тремпа) — Сольсона — Сурия — Манреса — Сабадель и Маснью (на побережье северо-восточнее Барселоны).

Министерство обороны подчеркивает высокое моральное состояние бойцов республиканской армии.

ФРОНТ ЛЕВАНТА

Республиканские войска отбили вылазку противника в секторе Эль Тора (к юго-востоку от Теруэля). Противник понес крупные потери.

ЦЕНТРАЛЬНЫЙ ФРОНТ

На эстремадурском участке центрального фронта фашисты продолжали производить атаки на некоторые позиции республиканцев, недавно завоеванные республиканскими частями. Республиканцы оказывают энергичное сопротивление. При поддержке многочисленных танков, ценой огромных потерь, фашисты первоначально имели некоторый успех в районе Бласкес (к северо-западу от Фуэнтеовехуна). Однако республиканские войска энергичными контратаками отогнали противника, который в беспорядке отступил на свои исходные позиции.

★ ★ ★

27 января авиация интервентов вновь бомбардировала Аликанте. Особенно пострадала городская больница. Имеются жертвы среди гражданского населения.

В тот же день авиация интервентов бомбардировала Валенсию. Две бомбы попали в английский торговый пароход, который затонул. Серьезно поврежден также находившийся в порту греческий пароход.

27 января вечером 3 фашистских гидроплана подвергли бомбардировке Гандию (на побережье между Валенсией и Аликанте).

Зверства фашистской авиации в Каталонии

ЛОНДОН, 28. (ТАСС). Корреспондент «Дейли телеграф энд Морнинг пост» телеграфирует из Перпиньяна (на юге Франции), что фашистская авиация продолжает зверски бомбардировать и обстреливать из пулеметов беженцев на дорогах Северной Каталонии, ведущих к французской границе. Среди беженцев насчитываются сотни убитых и еще большее количество раненых.

27 января утром близ Фигэраса один фашистский самолет обстрелял из четырех пулеметов с небольшой высоты грузовик, в котором находилось около 50 детей. Во время этого гнусного нападения было убито 17 детей. Почти все остальные дети, находившиеся на грузовике, оказались ранеными.

ЗАЯВЛЕНИЕ ИСПАНСКОГО ПОСОЛЬСТВА В ЛОНДОНЕ

ЛОНДОН, 28. (ТАСС). Испанское посольство в Лондоне вчера опубликовало заявление, в котором говорится, что «захват Барселоны нисколько не ослабит, а, наоборот, еще более усилит решимость испанского народа оказывать энергичное сопротивление итало-германским интервентам».

В заявлении указывается, что на территории республиканского правительства имеется 11 крупнейших городов Испании и, кроме того, в его распоряжении остров Менорка, который имеет большое стратегическое значение в борьбе против фашистских интервентов.

«Республиканское правительство, — говорится далее в заявлении, — **располагает боеспособной армией, в которой насчитывается около 700 тыс. бойцов.** Береговая линия республиканской Испании протяжением в 500 миль охраняется **флотом в составе трех крейсеров, 13 эсминцев, 7 подводных лодок, 5 торпедных катеров и 2 канонерок».**

„Мы попрежнему готовы защищать каждую пядь республиканской земли"

ВАЛЕНСИЯ, 28. (ТАСС). Генерал Миаха в беседе с корреспондентом агентства Гавас заявил:

«События в Каталонии восприняты в центральной зоне республиканской Испании без какой бы то ни было растерянности. Моральное состояние испанского населения центральной зоны очень высокое. Испанский народ знает, что хотя обстоятельства и тяжелы, однако они не являются непреодолимыми. В ноябре 1936 года Мадрид упорно защищался, несмотря на то, что его положение было чрезвычайно тяжелым. Сегодня мы попрежнему готовы защищать каждую пядь республиканской земли. Последнее слово еще нами не сказано. Мы еще располагаем обширной территорией и не собираемся уходить с поля битвы».

ПАРИЖ, 28. (ТАСС). Агентство Эспань передает, что командующий армией центра республиканской Испании полковник Касадо заявил в мадридской печати:

«В результате событий на каталонском фронте, интервенты распространяют утверждения, будто война заканчивается. Ничто не может быть более далеким от истины, чем подобные утверждения. Война будет продолжаться еще столько времени, сколько окажется необходимым для того, чтобы Испания принадлежала самим испанцам».

Мужество героического народа не поколеблено

ПАРИЖ, 28. (ТАСС). Телеграммы, получаемые агентством Эспань из Валенсии и из Мадрида, свидетельствуют о том, что сведения о захвате интервентами и мятежниками Барселоны восприняты населением республиканской Испании с должной выдержкой и не вызвали никаких панических настроений.

Из Валенсии передают, что хотя население города хорошо знает о тех испытаниях, которым подверглись республиканцы на каталонском фронте из-за недостатка военного снаряжения, тем не менее валенсийцы полностью верят в окончательную победу республики.

Вся мадридская печать выражает непоколебимую волю испанского народа бороться за свою свободу и оказывать сопротивление противнику любой ценой. В Мадриде, равно как и во всех городах и деревнях центральной зоны республиканской Испании, 26 января состоялись многочисленные митинги и собрания, на которых с речами выступали представители республиканских гражданских и военных властей. Мобилизация в армию новых возрастов, производимая согласно недавно изданным декретам республиканского правительства, проходит в обстановке энтузиазма. Женщины повсюду занимают места, которые освобождаются в связи с уходом мужчин в армию. Женщины мужественно заявляют, что они обеспечат в тылу и полевые работы и нормальную деятельность фабрик и заводов.

Приветствие ЦК компартии Китая V пленуму ЦИК гоминдана

ЧУНЦИН, 28. (ТАСС). Газета «Синьхуажибао» опубликовала следующую приветственную телеграмму ЦК компартии Китая V пленуму ЦИК гоминдана:

«Дорогие руководители гоминдана, генерал Чан Кай-ши и члены ЦИК гоминдана! ЦК компартии Китая шлет привет V пленуму ЦИК гоминдана. Совершенно очевидно для всех, что в результате национальной политики вооруженного сопротивления и борьбы всей страны японским захватчикам нанесен тяжелый удар. Международные симпатии к Китаю возросли; заложен фундамент нашей победы. Результаты нашей борьбы совершенно очевидны, хотя для этого и пришлось принести большие жертвы. Нет никаких сомнений, что мы одержим победу и закончим реконструкцию страны, если пойдем дальше по намеченному пути. После падения Кантона и Уханя начался новый этап войны. Не довольствуясь военными авантюрами, враг усилил свои интриги, стремясь внести раскол в наши ряды. Чтобы разгромить врага, Китай должен еще больше укреплять национальное единство, усиливать и расширять антияпонский единый национальный фронт, поддерживать генерала Чан Кай-ши в проведении политики вооруженного сопротивления до конца! Чтобы разбить японские интриги, мы должны шире развивать массовое движение населения во всех областях жизни — в экономике, политике, в военных мероприятиях, в области культуры. Это увеличит наши силы и поможет преодолеть многие трудности настоящего момента. Такая политика явится путем к национальному спасению.

Заявление Чан Кай-ши от 30 октября и его речь на пленуме приветствуются всей страной. Знаменательно то, что ЦИК вашей партии исключил из гоминдана и лишил всех постов в правительстве Ван Цзин-вея, который выступил как прояпонский деятель и проявил нелойяльность к стране и к своей партии. Вскоре после этого открылся V пленум ЦИК гоминдана. Мы уверены, что V пленум, учтя прошлый опыт и требования народа, заявит о принятии политики усиления антияпонского фронта, создания еще более близких отношений между армией и народом, улучшения политической системы, развития массового движения и усиления базы длительного сотрудничества между гоминданом и коммунистической партией.

Задачи национально-освободительной войны сейчас — главные задачи, и поэтому мы твердо уверены, что об'единение нации означает поражение врага, что длительное сотрудничество между гоминданом и коммунистической партией необходимо для об'единения всех антияпонских партий и групп в целях национального освобождения. Наша освободительная война встречает много трудностей, а поэтому об'единение нации является сильнейшим орудием, которое может разбить любого врага. Китайская пословица говорит: «Об'единившись, можно сломать любой металл, а общими усилиями можно спасти корабль во время любой бури». Мы уверены, что вы разделяете с нами это мнение.

ЦК коммунистической партии Китая»

Декларация нового турецкого правительства

АНКАРА, 28. (ТАСС). Анатолийское агентство передает содержание правительственной декларации, оглашенной вчера председателем совета министров Рефиком Сайдамом на пленарном заседании турецкого парламента.

Декларация настаивает на необходимости самого тщательного проведения в жизнь всех правительственных постановлений в соответствии с режимом и законодательством, установленным в республике. Военные задачи страны предписывают, чтобы была принята к неуклонному выполнению программа вооружений, лучшего снаряжения и обучения турецкой армии.

Одной из важнейших задач будет поддержание устойчивости национальной валюты и сохранение бюджетного равновесия.

Касаясь внешней политики Турции, декларация подчеркивает, что эта политика останется без изменений. Турецкое правительство будет со всей искренностью выполнять все взятые на себя обязательства и равным образом незыблемо сохранять установленные дружественные связи.

ИНТЕРВЬЮ БЕКА О ВНЕШНЕЙ ПОЛИТИКЕ ПОЛЬШИ

ВАРШАВА, 27. (ТАСС). «Газета польска» опубликовала интервью министра иностранных дел Бека, данное им представителям об'единения американских агентств «Норт америкен ньюспейпер альянс» и английской газеты «Дейли телеграф энд Морнинг пост».

В этом интервью Бек заявил: «Я лично принял как руководящий принцип своей политики, который исходит из военных правил, принцип о необходимости тщательно изучать положение и затем быстро действовать, не изменяя решений во время их исполнения». Ведущим принципом польской внешней политики, заявил далее Бек, является поддержание хороших отношений со своими соседями. Поэтому польское правительство придает такое большое значение своим отношениям с Германией и СССР. Вторым принципом является лойяльное соблюдение союзов, какие Польша имеет с Румынией и Францией. Наконец, третий принцип — это сопротивление всяким решениям, принятым по вопросам, интересующим Польшу, но без ее участия.

На вопрос, как польский министр иностранных дел оценивает перспективы сохранения Польшей равновесия между ее соседями, Бек ответил:

«Равновесие Польши между СССР и Германией является естественной вещью, вытекающей из общего убеждения, что мы уклоняемся от всякого сотрудничества с агрессивными планами, направленными против одного из двух наших соседей».

На третий вопрос, касающийся колониальных притязаний Польши, Бек ответил: «Польша интересуется проблемой колоний по двум причинам: она ищет территорий для эмиграции и источников сырья для своей промышленности. Именно исходя из этих положений, Польша ищет в настоящий момент сотрудничества с колониальными державами».

Протест лейбористских организаций против исключения из партии Криппса

ЛОНДОН, 28. (ТАСС). Решение исполкома лейбористской партии об исключении из партии члена исполкома Стаффорда Криппса за его призыв к местным лейбористским организациям к созданию единого фронта вызвало сильнейшее негодование среди рядовых членов партии. На имя исполкома лейбористской партии продолжают поступать протесты против этого решения.

Вчера исполком профсоюза горняков угольного района Форест оф Дин (графство Глостер) обратился с письмом к исполкому лейбористской партии с требованием отменить решение об исключении Криппса. В своем письме горняки называют это решение исполкома «бессмысленным актом».

Организация лейбористской партии района Хэммерсмит (Лондон) решила послать в «Транспорт хаус» (местопребывание исполкома лейбористской партии) специальную делегацию с требованием восстановить Криппса в партии.

После землетрясения в Чили

НЬЮ-ЙОРК, 28. (ТАСС). В районах недавнего землетрясения в Чили среди населения начались эпидемические болезни и голод. Правительство Чили распорядилось эвакуировать население из г. Чильяна и четырех других городов, где имеется наибольшая опасность распространения эпидемий. В южные районы Чили правительство направило в спешном порядке на самолетах и грузовиках продукты и медикаменты.

Аргентина направила в Чили специальный поезд с продуктами и одеждой для населения, пострадавшего от землетрясения. Французские и американские трансатлантические авиационные компании предоставили свои самолеты в распоряжение чилийского правительства. Английский крейсер оказывает помощь в эвакуации беженцев. Общее число жертв неизвестно, но полагают, что оно превышает 10 тысяч человек.

Одна из лучших лыжниц Грузии — Г. Микаберидзе, занявшая в соревнованиях тбилисских спортивных обществ, проводившихся в Бакуриани, первое место в 15-километровой гонке.

Фотохроника ГТА.

Женщины—помощники машиниста

28 января состоялся первый выпуск курсов по подготовке женщин — помощников машиниста. Курсы организованы в Тбилиси учебным комбинатом Закавказской железной дороги. Окончили курсы 18 женщин. 7 из них — М. Абулова, Т. Орешкина, В. Кобылина, Е. Титаренко, М. Тышнюк, С. Гудкова и А. Строчанина — сдали испытания на «отлично».

Все окончившие курсы направлены на 50-дневную производственную практику в тбилисское, хашурское, бакинское, кировабадское и другие депо Закавказской железной дороги.

Грузинская филармония

Управление по делам искусств при СНК Грузинской ССР выделило из системы Гофилэрта в самостоятельную организацию Грузинскую государственную филармонию. В ведении филармонии будут находиться симфонический оркестр, квартеты вокалистов, деревянных духовых инструментов, а также струнный.

В связи с реорганизацией Гофилэрт Грузии переименован в Грузинскую госэстраду. В госэстраде сосредоточивается эстрадно-концертное и гастрольно-театральное обслуживание. При госэстраде состоят хоры под руководством Пачкория, Кавсадзе, Тархнишвили, джазоркестр, ансамбль чонгуристок под управлением Поцхверашвили, ансамбль под руководством Цагарейшвили, а также эстрадно-концертные силы Грузии.

Общевузовский физкультурный вечер

Сегодня в спортивном зале им. **Ленина** состоится большой общевузовский физкультурный вечер.

В программе—выступления гимнастов, фехтовальщиков, массовые спортивные игры.

Кроме того, на вечере будут проведены товарищеские встречи по баскетболу и волейболу, в которых примут участие команды студентов Тбилиси, Еревана, Харькова и Ростова.

1 ФЕВРАЛЯ, В 8 ЧАС. ВЕЧЕРА, В КАБИНЕТЕ РАБКОРА ПРИ РЕДАКЦИИ «ЗАРИ ВОСТОКА» (ПРОСПЕКТ РУСТАВЕЛИ, № 36, 5-й ЭТАЖ) СОСТОИТСЯ СОВЕЩАНИЕ РАБКОРОВ ПРЕДПРИЯТИЙ И УЧРЕЖДЕНИЙ ТБИЛИСИ.

В ПОРЯДКЕ ДНЯ ОБСУЖДЕНИЕ ВОПРОСА:

«ЗАДАЧИ РАБКОРОВ В СВЯЗИ С ПОДГОТОВКОЙ К XVIII С'ЕЗДУ ВКП(б)».

Справки

30 ЯНВАРЯ

ТЕАТРЫ И КИНО

Госопера — «Латавра»; **театр им. Марджанишвили** — «Женитьба Фигаро»; **театр им. Руставели** — «Человек с ружьем»; **театр им. Грибоедова** — «Таланты и поклонники»; **Театр армянской драмы** — «Генеральный консул»; **Театр азербайджанской драмы** — 31 января «Аршин мал-алан»; **Гофилэрт** — вечер грузинских водевилей; **концертный зал театра им. Руставели** — концерт Гинзбурга и Иванова; **Театр санитарной культуры** — «Избранник народа»; **ТЮЗ груз.** — «Аделанте»; **ТЮЗ русск.** — 2 спектакля в 12 час. и в 2 часа дня «Сказка о рыбаке и рыбке»; **ТЮЗ арм.** — в 6 час. веч. «Зеленый луг»; **цирк** — выступления В. Дурова.

В КИНОТЕАТРАХ: «Октябрь» — «На границе»; **«Ударник»** — «Маленькая мама»; **«Комсомолец»** — «Остров сокровищ»; **им. Розы Люксембург** — «По щучьему велению»; **«Спартак»** — «На границе»; **им. 26 комиссаров** — «Профессор Мамлок».

РАДИОПЕРЕДАЧА

10-00 — передача для школьников. 11-15 — беседа агронома. 11-45 — литературно-художественная передача на груз. яз. «Творчество Ш. Дадиани». 12-30 — концерт восточной музыки. 16-35 — отрывки из оперетт. 17-05 — концерт. 17-30 — информация. 17-40 — передача для домашних хозяек на груз. яз. 17-50 — передача для школьников. 18-25 — международный обзор на груз. и русск. яз. 18-58—проверка времени. 19-00 — выступление хоров клуба им. Плеханова и Стоматологического института. 20-00 — трансляция оперы. 23-40 — специальный выпуск «Последних известий». 24-00 — концерт (трансляция из Москвы). 00-30 — передача из Москвы «Последних известий». 01-00—бой часов Кремлевской башни.

ДОМ ПАРТИЙНОЙ ПРОПАГАНДЫ им. Л. КЕЦХОВЕЛИ

31 января с 10 до 4 час. дня и с 8 до 11 час. вечера консультация на грузинском и русском языках для пропагандистов, агитаторов и товарищей, приступивших к самостоятельному изучению «Краткого курса истории ВКП(б)».

ПАРТКАБИНЕТЫ

ПАРТКАБИНЕТ ЛЕНИНСКОГО РАЙКОМА — 31 января в 8 час. вечера в клубе им Плеханова лекция тов. Имедадзе на русск. яз. «Разгром **Лениным** легальных марксистов—апологетов капитализма и значение ленинской книги «Экономическое содержание народничества и критика его в книге г. Струве».

ПАРТКАБИНЕТ ОРДЖОНИКИДЗЕВСКОГО РАЙКОМА — 31 января в 8 час. вечера лекция тов. Кантере на русск. яз. на тему: «О книге **Ленина** «Две тактики социал-демократии в демократической революции».

КЛУБЫ И ДОМА КУЛЬТУРЫ

КЛУБ ИМ. ПЛЕХАНОВА — в 8 час. вечера спектакль русского драматического кружка клуба «Любовь Яровая».

ОКРУЖНОЙ ДОМ КРАСНОЙ АРМИИ — 30 января в 12 час. дня литературно-музыкальный утренник «Красная Армия на страже завоеваний Октября». В кинотеатре в 12 час. дня просмотр кинофильма, вечером кинофильм «Цирк». В 8 час. 30 мин. в театре — выездной спектакль театра им. Грибоедова «Двенадцатая ночь». 31 января в 7 час. вечера в парткабинете беседа для жен комначсостава о новинках художественной литературы. В кинотеатре «Цирк».

ПУБЛИЧНАЯ БИБЛИОТЕКА ИМЕНИ КАРЛА МАРКСА — с 2 до 4 час. дня консультация по вопросам литературы и искусства. В 7 час. вечера консультация для читателей, изучающих «Краткий курс истории ВКП(б)». В зале периодики выставка, посвященная 45-летнему юбилею Ш. Н. Дадиани.

КЛУБ ИМ. ВОРОШИЛОВА — днем в кинотеатре «Великое зарево». В 8 час. вечера спектакль драматического кружка № части «Огни маяка».

КАРТИННАЯ ГАЛЛЕРЕЯ СОЮЗА СОВЕТСКИХ ХУДОЖНИКОВ ГРУЗИИ — в 7 час. вечера доклад профессора Чубинишвили: «Гравюра Дюрера».

ШАХМАТНО-ШАШЕЧНЫЙ КЛУБ — в 12 час. дня квалификационный турнир. В 7 час. вечера 6-й тур всегрузинского шахматного первенства.

СПОРТИВНЫЕ ОРГАНИЗАЦИИ

КОМИТЕТ ФИЗКУЛЬТУРЫ И СПОРТА — в 1 час. дня собрание актива легко-атлетической секции.

НАУЧНО-ИССЛЕДОВАТЕЛЬСКИЙ ИНСТИТУТ ФИЗКУЛЬТУРЫ ГРУЗИИ — в 6 час. вечера продолжение научной конференции института.

СТАДИОН «ДИНАМО» ИМЕНИ Л. БЕРИЯ — в 2 часа дня товарищеский матч между тбилисскими футбольными командами «Мотор» 1-я и Учительский институт 1-я.

ПОГОДА НА 30 ЯНВАРЯ

Значительная облачность, небольшие осадки, ветер северо-западного направления, температура воздуха ночью от плюс 1 градуса до плюс 6 градусов днем.

ОТ КОМЕНДАНТА ГОРОДА

С 31 января по 5 февраля на улице Прессы будут производиться взрывные работы.

ИЗВЕЩЕНИЕ

★ Тов. Читорелидзе Северьян Ефремович вызывается в пятидневный срок в ОРПО ЦК КП(б) Грузии к тов. Топуридзе.

Ответственный редактор
В. ГРИГОРЬЯН.

ПОЛИТИКА ЧЕМБЕРЛЕНА И БОРЬБА ЗА ЕДИНЫЙ ФРОНТ В АНГЛИИ

Правительство Чемберлена — наиболее реакционное из правительств, существовавших за последнее время в Англии. За время своего пребывания у власти, Чемберлен неукоснительно проводит политику сговора с агрессорами, удушения испанского и китайского народов руками итало-германского фашизма и японской фашистской военщины.

Это — политика той части империалистической буржуазии Англии, которая в смертельном страхе перед народным движением готова итти на любые уступки фашизму, видя в нем оплот против революционного движения народных масс и жертвуя при этом собственно английскими национальными интересами.

Внешняя политика Чемберлена вызывает глубокое возмущение не только в широких массах английского народа (рабочего класса, фермерства, трудящейся интеллигенции). Она крайне непопулярна даже среди значительных слоев буржуазии.

Развитие экономического кризиса в Англии сопровождается ростом безработицы, падением зарплаты и ростом дороговизны. Увеличиваются налоги, всю тяжесть которых правительство перекладывает на плечи трудящихся. Ограничиваются свобода слова, права профсоюзов, введена «национальная повинность» — первый этап введения всеобщей воинской повинности.

Борьба против реакционной внешней и внутренней политики правительства Чемберлена, борьба за свержение этого правительства — такова конкретная программа, которая может об'единить народные массы Англии и создать подлинную базу для единого народного фронта. Английский народ знает, что бомбы, которые сегодня сбрасывают фашистские пираты на Барселону и Мадрид, завтра могут сбрасываться германскими бомбардировщиками на Лондон и другие крупные и мелкие города Англии.

Глубокое сочувствие английского народа борьбе республиканской Испании с фашистскими захватчиками проявляется в кампании помощи Испании, которая с особой силой развернулась по всей Англии за последние месяцы. Эта кампания проходит под лозунгами отказа от политики так называемого «невмешательства», за предоставление испанскому правительству права беспрепятственно закупать необходимое ему оружие и за отозвание итало-германских вооруженных сил из Испании.

Казалось бы вполне естественным, что руководство лейбористской партии, которое на словах поддерживает эти требования, должно было бы согласиться на об'единение всех прогрессивных сил страны для борьбы с реакционным правительством Чемберлена, чтобы свалить его.

Однако, руководство лейбористской партии не поддержало лозунга компартии об об'единении всех прогрессивных сил и запретило своим местным организациям сотрудничать с другими партиями и группами.

Как известно, в руководстве лейбористской партии большую роль играют представители профсоюзов, ибо членство в этой партии не только индивидуальное, но и коллективное. Профбюрократы из генсовета тред-юнионов, возглавляемые таким лицом, как Ситрин, выступают против всякого прогрессивного предложения левого крыла исполкома лейбористской партии. Во главе этого левого крыла находятся Эллен Вилькинсон, Притт и находился исключенный теперь из партии Криппс. Профбюрократы по мере сил и возможности помогают правительству Чемберлена, не считаясь с настроениями местных организаций профсоюзов и лейбористской партии.

Массовое движение за единство, которое в частности выразилось в попытках местных организаций лейбористов, либералов и компартии выставлять единых прогрессивных кандидатов на дополнительных выборах в парламент, сознательно саботируется руководством лейбористской партии и генсоветом тред-юнионов. Однако, левое крыло исполкома лейбористов, правильно учитывая настроения широких масс, прямо заявило, что об'единение всех прогрессивных организаций абсолютно необходимо и что только единые действия смогут обеспечить поражение правительства Чемберлена. Инициатором этого выступления был член исполкома Криппс.

Показательно, что местная организация лейбористской партии, представителем которой является Криппс, заявила резкий протест против решения исполкома об его исключении из партии. Не менее знаменательно, что на многолюдном митинге в Лондоне, состоявшемся через несколько часов после исключения Криппса из партии, его выступление было встречено громом аплодисментов.

Председатель федерации английских горняков Лоутер заявил, что горняки целиком поддерживают инициативу Криппса.

Вполне понятно, что душою движения за единый фронт, его подлинным вдохновителем является английская компартия, авторитет которой в массовых прогрессивных организациях, профсоюзах и местных организациях лейбористской партии растет с каждым днем. Именно поэтому профбюрократы из генсовета, вопреки элементарным организационным принципам, демонстративно отказались ввести в состав генсовета Хорнера (коммуниста), который был выдвинут туда федерацией горняков на смену ушедшего в отставку председателя федерации Джонса.

Сознание английского народа растет, ненависть к правительству Чемберлена усиливается, понимание необходимости сплотить все силы народа крепнет, и это — залог победы единого фронта и поражения реакции в Англии.

ОБОЗРЕВАТЕЛЬ.

Тбилисский ордена ЛЕНИНА гостеатр ОПЕРЫ и БАЛЕТА им. З. Палиашвили
СЕЗОН 1938-39 ГОДА.
30 января Гал. пост. места 85 — ЛАТАВРА
1 февраля Гал. пост. места 86 — ЕВГЕНИЙ ОНЕГИН
2 февраля Гал. пост. места 87 Абон. серия № 5 — АИДА
НАЧАЛО в 8 часов вечера.
Открыт прием 4-го очередного взноса по всем разовым абонементам.
Абоненты, не оплат. 4-го взноса до 3-х час. дня своего спектакля, теряют право на место.

ГОСУДАРСТВЕННЫЙ ДРАМАТИЧЕСКИЙ ТЕАТР имени А. С. ГРИБОЕДОВА
30 января УТРО А. Н. Островский — ТАЛАНТЫ и ПОКЛОННИКИ — НАЧАЛО в 12 ч. дня
30 янв. ВЕЧЕР Бр. Тур и Л. Шейнин — ОЧНАЯ СТАВКА
1 и 2 февраля Н. Ф. Погодин — ЧЕЛОВЕК С РУЖЬЕМ
НАЧАЛО в 8 часов вечера.

ГОСУДАРСТВЕННЫЙ АКАДЕМИЧЕСКИЙ ТЕАТР АРМЯНСКОЙ ДРАМЫ
30 января Гал. пост. места 87 Бр. Тур и Л. Шейнин — Генеральный консул — Начало в 8 часов вечера.
30 января УТРО Бр. Тур и Л. Шейнин — Генеральный консул — Начало в 12 часов дня.
1 февраля Гал. пост. места 88 А. Островский — Без вины виноватые — НАЧАЛО в 8 час. веч.
БИЛЕТЫ В КАССЕ ТЕАТРА с 11 до 2 часов дня и с 6 до 9 часов вечера.

ГОСЦИРК, т. 3-11-44. СЕГОДНЯ
ТРИ ПРЕДСТАВЛЕНИЯ
ДВА ДНЕВНЫХ: начало 1—в 12 часов дня, начало 2—в 2 ч 30 м. дня. и ВЕЧЕРОМ начало в 8 час. 30 мин. веч. Касса с 10 часов утра.
ПОСЛЕДНИЕ ТРИ ВЫСТУПЛЕНИЯ (два днем и одно вечером) популярного артиста дрессировщика ВЛАДИМИРА ДУРОВА.
Последний день дуровской железной дороги. Всевозможные звери, животные и птицы, а также большая разнообразная программа.

ГОСЦИРК. т. 3-11-44. 31 января
НОВАЯ АТТРАКЦИОННАЯ ПРОГРАММА. ПЕРВЫЕ ВЫСТУПЛЕНИЯ: мастеров артистов ВОЙНИЦКИХ (эквилибристы), арт. ЗАСТАВНИКОВА (буф. клоун. с собачками), арт. РУБАНОВЫХ (акр. эксцентрики). Первое выступление большого аттракциона АЛЛИ-ВАД (арт. Вадимова) с ассистентами, демонстраторы иллюзионных опытов.
Начало в 8 час. 30 мин. веч Касса с 12 до 2 час. дня и с 5 час

ГОСЦИРК, тел. 3-11-44. НА-ДНЯХ
БОЛЬШОЙ АТТРАКЦИОН!
КАДЫР-ГУЛЯМ
В СОСТАВЕ 20 ЧЕЛОВЕК
КАРАВАН ВЕРБЛЮДОВ и др. животных.

ТЕАТР ГРУЗИНСКОЙ ГОСУДАРСТВ. ЭСТРАДЫ
Плехановский просп., 123, телефон 3-66-01.
1 и 2 февраля Тал. пост. мест № 64,65
ГАСТРОЛИ ГОСУДАРСТВЕННОГО ТЕАТРА ОПЕРЕТТЫ
Свадьба в Малиновке
Муз. ком. в 3 действ. 5 карт.
Начало ровно в 8 час. 30 мин. веч.
Все виды пропусков и контрамарки не действительны.
Не внесшие 2-й взнос по пост. местам с 1 февр. не будут допущены в театр

ТБИЛИССКОЙ КОНТОРЕ АЗНЕФТЕСНАБА ПО СНАБЖЕНИЮ ГРУЗНЕФТИ
ТРЕБУЮТСЯ
БУХГАЛТЕРЫ и СЧЕТОВОДЫ.
Обращаться: Ленрайон, Грма-Геле, угол улиц Пятилетки и Зестафонской ост. трамвая №6, у родильного дома.

Тбилисск. ХЛАДОКОМБИНАТУ ТРЕБУЮТСЯ
КОЧЕГАРЫ, СЛЕСАРИ, ЭЛЕКТРОМОНТЕРЫ.
Обр. в отдел кадров: ул. Орджоникидзе, № 113, Тбилхладокомбинат.

УТЕРЯН ПРОФ. БИЛЕТ А. Н. АГАНЕСЯН.
Считать недействительным.

Краснознаменная типография им. А. Ф. Мясникова издательства «Заря Востока». Тбилиси, пр. Руставели, № 36. Упол. Главлита Б—1835.