Пролетарии всех стран, соединяйтесь!

ЗАРЯ ВОСТОКА

ГОД ИЗДАНИЯ 17-ЫЙ

„ზარია ვოსტოკა"— საქართველოს კ. პ. (ბ) ცენტრალური კომიტეტის და თბილისის კომიტეტის ორგანო

ОРГАН ЦЕНТРАЛЬНОГО и ТБИЛИССКОГО КОМИТЕТОВ КП(б) ГРУЗИИ

№ 46 (4667) 26 февраля 1939 г. Цена 10 к.

БОЛЬШЕВИКИ ГРУЗИИ—МОНОЛИТНЫЙ БОЕВОЙ ОТРЯД ВЕЛИКОЙ ПАРТИИ ЛЕНИНА — СТАЛИНА, БЕСПРЕДЕЛЬНО ПРЕДАННЫЙ СТАЛИНСКОМУ ЦЕНТРАЛЬНОМУ КОМИТЕТУ ВКП(б), РОДНОМУ СТАЛИНУ

Повышая большевистскую бдительность, неуклонно осуществляя указания вождя партии товарища СТАЛИНА, большевики Грузии еще теснее сплотят свои ряды вокруг Сталинского Центрального Комитета ВКП(б).

Высоко держа могучее, непобедимое знамя ЛЕНИНА—СТАЛИНА, большевики Грузии готовы выполнить любое указание великого вождя партии и народов родного и любимого СТАЛИНА.

(Из доклада тов. Л. П. Берия на XI С'езде КП(б) Грузии).

В ГЛАВНОМ ВОЕННОМ СОВЕТЕ РАБОЧЕ-КРЕСТЬЯНСКОЙ КРАСНОЙ АРМИИ

23 ФЕВРАЛЯ С. Г. В ПРИСУТСТВИИ ЧЛЕНОВ ГЛАВНОГО ВОЕННОГО СОВЕТА РАБОЧЕ-КРЕСТЬЯНСКОЙ КРАСНОЙ АРМИИ ПРИНЯЛ ВОЕННУЮ ПРИСЯГУ ЧЛЕН ГЛАВНОГО ВОЕННОГО СОВЕТА ТОВАРИЩ **СТАЛИН И. В.** (ТАСС)

Сегодня приступает к работе XII С'езд большевиков Грузии

Сегодня приступает к работе XII С'езд Коммунистической Партии (большевиков) Грузии.

Закрытые собрания первичных партийных организаций, районные и городские партийные конференции, предшествовавшие XII С'езду КП(б) Грузии, явились еще одной яркой демонстрацией большевистской сплоченности большевиков Грузии вокруг Сталинского Центрального Комитета ВКП(б), вокруг товарища **Сталина.**

С трибун партийных собраний и конференций звучали слова, проникнутые пламенной любовью и беспредельной преданностью Сталинскому Центральному Комитету ВКП(б), отцу, учителю и вождю трудящихся всего мира — великому **Сталину.**

Вооруженные решениями февральско-мартовского Пленума ЦК ВКП(б) и историческими указаниями товарища **Сталина,** партийные организации Грузии под руководством товарища Л. П. Берия провели громадную работу по разоблачению и выкорчевыванию троцкистско-бухаринских и буржуазно-националистических агентов фашизма. Центральный Комитет КП(б) Грузии, руководимый в течение семи лет, с 1931 г. по 1938 г. товарищем **Л. П Берия,** неуклонно сплачивал партийные организации Грузии в борьбе за большевистское выполнение указаний Сталинского ЦК ВКП(б) и великого **Сталина,** за под'ем и расцвет промышленности, сельского хозяйства и национально-культурного строительства Грузии.

Большевики Грузии — боевой, монолитный отряд партии **Ленина—Сталина,**— с огромной активностью обсуждая тезисы докладов товарищей Молотова и Жданова на XVIII С'езде ВКП(б), единодушно их одобряли. В Тбилиси на собраниях первичных партийных организаций выступило свыше четырех тысяч членов и кандидатов партии — почти одна треть присутствующих. Самое широкое обсуждение предс'ездовских документов, имеющих всемирно-историческое значение, предложения и дополнения, которые вносили коммунисты к тезисам докладов товарищей **Молотова** и **Жданова,** вновь со всей силой продемонстрировали, что «свободное и деловое обсуждение вопросов партийной политики в отдельных организациях или в партии в целом является неот'емлемым правом каждого члена партии, вытекающим из внутрипартийной демократии». (Параграф 57-й устава ВКП(б).

Обсуждая задачи, вытекающие из тезисов докладов тт. Молотова и Жданова, коммунисты подчеркивали огромную ответственность, которая ложится на каждую партийную организацию, каждого члена и кандидата партии в связи с тем, что наша страна вступила в новую полосу развития, в полосу завершения строительства бесклассового социалистического общества и постепенного перехода от социализма к коммунизму.

Выступления на партийных собраниях и конференциях, резолюции, принятые ими, наглядно показали, что прошедший период отмечен повышением качества партийно-политической работы. Зорче стал глаз коммунистов в разоблачении происков вражеского охвостья.

Успехи партийно-политической работы сказались в непрерывном росте партийных организаций за счет лучших людей города и деревни. В партию вступили тысячи передовых стахановцев предприятий и колхозов, профессора, агрономы, врачи, педагоги, инженеры, экономисты — лучшие представители советской интеллигенции.

К руководству партийными организациями, на хозяйственную, советскую и культурную работу пришли сотни новых работников, беззаветно преданных партии и народу. Этот новый актив завоевал авторитет в массах, успешно овладевает большевистским стилем руководства.

Среди наших кадров начался серьезный поворот к самостоятельному изучению истории и теории большевистской партии. Интерес к овладению марксизмом-ленинизмом растет изо дня в день. Следуя призыву товарища **Сталина,** наши кадры, вооруженные «Кратким курсом истории ВКП(б)» — этим замечательным сталинским учебником, взялись за ликвидацию теоретической отсталости.

Огромная политическая активность коммунистов ярко сказалась в тех предложениях, дополнениях и изменениях, которые вносили делегаты районных и городских конференций к тезисам докладов товарищей Молотова и Жданова на XVIII С'езде ВКП(б).

Партийная конференция Очемчирского района приняла, например, предложение — до конца третьего пятилетия запроектировать добычу угля в шахтах треста «Ткварчелуголь» до одного миллиона тонн.

В ходе обсуждения тезисов доклада тов. Жданова, проникнутых сталинской заботой об организационной мощи нашей партии, подымающих на огромную высоту звание члена большевистской партии, внесены многочисленные предложения о дополнениях к уставу ВКП(б). Эти предложения и дополнения партийных собраний и конференций также отражены в решениях районных и городских конференций. В решениях районных и городских конференций внесены, например, предложения предоставить право приема в ряды ВКП(б) и исключения из партии цеховым партийным организациям и партийным организациям факультетов высших учебных заведений, о создании при горкомах и райкомах партии отделов оборонно-массовой работы, о приеме в партию без кандидатского стажа Героев Советского Союза, о том, чтобы в крупных колхозах иметь освобожденных руководителей первичных партийных организаций независимо от количества членов партии, о снижении партийного стажа для руководителей цеховых партийных организаций и ряд других. Каждое из этих предложений продиктовано стремлением обеспечить дальнейший под'ем партийно-политической работы, проникнуто единой мыслью — еще больше укрепить могущество социалистической родины.

Обсуждение тезисов докладов товарищей Молотова и Жданова сочеталось с развертыванием большевистской критики недочетов в постановке партийно-политической работы.

Тезисы доклада тов. Жданова со всей силой подчеркивают необходимость самого внимательного и чуткого отношения к коммунистам, к их правам, необходимость точного и своевременного выполнения директив партии.

Товарищ, вступивший в кандидаты партии, с первых же дней должен почувствовать заботу и внимание партийной организации. Между тем многие партийные организации зачастую беззаботно относятся к большевистскому воспитанию кандидатов, к своевременному переводу из кандидатов в члены партии. Так, например, на ряде предприятий и учреждений Сталинского района Тбилиси (кондитерская фабрика, индустриальный институт им. Кирова и др.) кандидаты партии не вовлечены в активную партийную работу, предоставлены самим себе.

Кое-где первичные организации медлят с перестройкой пропагандистской работы, предоставили это важнейшее дело самотеку. В Люксембургском районе, например, до сих пор не организовано ни одного кружка по изучению истории большевистской партии, в то время, как многие члены и кандидаты партии из'явили желание заниматься в кружках, партийный актив района не показывает примера коммунистам в индивидуальной работе над книгой.

Многие руководители первичных партийных организаций, боясь, чтобы их не обвинили в попытке установить мелочную опеку над членами партии, изучающими историю ВКП(б), даже не пытаются говорить с ними на эту тему. Партийные кабинеты, как правило, еще плохо связаны с партийным и беспартийным активом, самостоятельно изучающим историю и теорию большевистской партии.

Тесно сплоченными вокруг Сталинского Центрального Комитета ВКП(б), вокруг великого **Сталина** идут к своему XII С'езду и XVIII С'езду ВКП(б) большевики Грузии.

Каждый большевик проникнут стремлением закреплять и развивать успехи, достигнутые на основе сталинского стиля работы в Грузии под руководством товарища **Л. П. Берия** за последние годы, обеспечить и дальше четкое, большевистское выполнение директив партии и правительства, указаний товарища **Сталина,** повышая революционную бдительность, беспощадно выкорчевывая вражеское охвостье.

Коммунистическая партия большевиков Грузии — беспредельно преданный Сталинскому ЦК ВКП(б), великому **Сталину** боевой монолитный отряд нашей партии—идет к историческому XVIII С'езду ВКП(б) тесно сплоченными рядами, полная готовности выполнить любое указание великого учителя и вождя родного **Сталина.**

Привет делегатам XII С'езда Коммунистической Партии (большевиков) Грузии!

На верность Народу, Родине, Рабоче-Крестьянскому Правительству

23 февраля Красная Армия присягала великому Народу, могучей Родине, первому в мире Рабоче-Крестьянскому Правительству. В этот день клялись бойцы и командиры, комиссары и начальники, все— от Маршала до красноармейца. Горячей любовью бились сердца бесстрашных и мужественных воинов, когда они произносили простые и волнующие слова нового текста военной присяги.

В этот исторический день Родине и Народу присягал полководец - большевик Народный Комиссар Обороны СССР Маршал Советского Союза товарищ **К. Е. Ворошилов.**

Он вошел в зал, где собрались заместители Народного Комиссара Обороны, члены Военного Совета Московского военного округа, начальники и военные комиссары Центральных Управлений Народного Комиссариата.

Маршал Советского Союза **С. М. Буденный** встречает Народного Комиссара и докладывает ему:

— Товарищ Народный Комиссар Маршал Советского Союза, командный и начальствующий состав собрался для принятия присяги под вашим руководством.

Поздоровавшись, товарищ Ворошилов говорит:

— Товарищи! Сегодня, в день 21-й годовщины Рабоче-Крестьянской Красной Армии, весь личный состав нашей славной Красной Армии, доблестного Рабоче-Крестьянского Военно-Морского Флота и героических войск пограничной охраны принимает присягу, а лица, служащие по вольному найму, — торжественное и клятвенное обязательство на верность своему Народу, своей Родине и Рабоче-Крестьянскому Правительству.

Вооруженные силы Советского государства, являясь плотью и кровью своего победоносного Народа, были всегда верны и беззаветно преданы красному знамени победившего социализма, великому делу **Ленина—Сталина,** своей могучей Родине, Народу и своему Рабоче-Крестьянскому Правительству.

В соответствии со Сталинской Конституцией — хартией великих завоеваний социализма, под сенью которой живут, борются и одерживают все новые и все большие победы народы Советского Союза, Рабоче-Крестьянская Красная Армия, Рабоче-Крестьянский Военно-Морской Флот и войска пограничной охраны получили новый текст военной присяги, взамен прежнего текста торжественного обещания.

Отныне военная присяга будет приниматься каждым военнослужащим в индивидуальном порядке.

Товарищи! Перед лицом нашего Народа, Правительства, партии **Ленина—Сталина** примем военную присягу, поклянемся беззаветно и до последнего дыхания служить своей Родине, великому Советскому Народу и своему Рабоче-Крестьянскому Правительству.

Как старший среди вас принимаю присягу первым.

Народный Комиссар читает текст военной присяги. Отчеканивая каждое слово, клянется Родине сталинский нарком, славный полководец-большевик.

Прочитав текст военной присяги, Народный Комиссар скрепляет его собственноручной подписью:

«К. Ворошилов».

Товарищ Ворошилов приглашает к столу для принятия присяги заместителя Народного Комиссара Обороны СССР Маршала Советского Союза **С. М. Буденного.**

Затем военную присягу принимает заместитель Народного Комиссара Обороны командарм 1-го ранга **Г. И. Кулик.**

Родине и Народу присягают заместители Народного Комиссара Обороны СССР армейские комиссары 1-го ранга товарищи **Л. З. Мехлис и Е. А. Щаденко.**

Народный Комиссар приглашает для принятия присяги начальника Генерального Штаба РККА командарма 1-го ранга **Б. М. Шапошникова,** членов Военного Совета Московского военного округа **А. С. Щербакова,** корпусного комиссара **А. И. Запорожца,** начальника Военно-Воздушных сил РККА командарма 2-го ранга **А. Д. Локтионова,** председателя военной коллегии Верховного Суда СССР армвоенюриста **В. А. Ульриха,** главного военного прокурора РККА армвоенюриста **Н. С. Розовского,** начальника авто-бронетанкового управления РККА Героя Советского Союза комкора **Д. Г. Павлова,** Героя Советского Союза комкора **Я. В. Смушкевича,** комкоров **Н. П. Воронова, А. П. Хмельницкого, И. В. Смородинова, В. Н. Курдюмова,** комдивов **Я. К. Полякова, А. Г. Орлова, М. Г. Снегова, И. А. Найденова,** Героя Советского Союза комдива **В. С. Молокова,** комбрига **В. И. Найденова,** бригадного комиссара **П. Н. Куликова,** полковников **И. Т. Пересыпкина, Н. И. Гусева, М. С. Чистякова,** полковых комиссаров **С. А. Добровольского, В. В. Полякова, А. Г. Лазарева** и майора **Ф. Н. Зиновьева.** Все они зачитывают текст военной присяги и скрепляют его личной подписью.

Обращаясь к присутствующим, тов. **К. Е. Ворошилов** говорит:

Товарищи! Мы приняли военную присягу, мы поклялись служить своей Родине, Народу и нашему Правительству всей своей кровью и самой жизнью.

Я знаю, что всякий из вас в любой момент с радостью готов отдать вместе с кровью и самую жизнь за великое дело **Ленина—Сталина,** за свою Родину, за Народ, за свое Рабоче-Крестьянское Правительство.

Но этого мало. От нас, руководителей и начальников Красной Армии, требуется гораздо больше. Мы обязаны уметь руководить порученным нам делом, честно, много, организованно работать для того, чтобы наша славная Красная Армия была всегда на высоте стоящих перед ней задач.

Красная Армия, в силу исторически сложившихся условий, может существовать только как непобедимая, всесокрушающая сила. Она таковой является, она такой всегда будет.

Для этого все мы — бойцы, командиры и политработники, и особенно мы, ответственные руководители и начальники, будем трудиться, не покладая рук, будем отдавать все свои силы делу боевой и политической выучки, делу непрерывного совершенствования нашей Красной Армии.

Нужно работать, товарищи, так, чтобы великое историческое дело **Ленина—Сталина** благополучно и успешно развивалось под надежным щитом Рабоче-Крестьянской Красной Армии. Оно так и будет.

Залогом этому служит наша клятва, наша военная присяга.

Поздравляю вас с принятием военной присяги.

Поздравляю вас, товарищи, с нашим праздником 21-й годовщины Рабоче-Крестьянской Красной Армии и Рабоче-Крестьянского Военно-Морского Флота.

В ответ на эти замечательные слова Народного Комиссара, полные любви и преданности Советской Родине, великому **Сталину,** несется громовое «ура».

Товарищ **К. Е. Ворошилов** подходит к командирам и комиссарам, пожимает им руки и горячо поздравляет с принятием военной присяги. (ТАСС).

К СВЕДЕНИЮ ДЕЛЕГАТОВ XII С'ЕЗДА КП(б) Гр.

Выдача мандатов делегатам С'езда будет производиться сегодня с 10 час. утра до 5 час. вечера—в помещении Оргкомиссии (ул. Шио Читадзе, д. № 5, против здания ЦК КП(б) Г).

Телефоны Оргкомиссии: 3-66-20 и 3-19-82.

Москва.

Народному комиссару обороны СССР — маршалу Советского Союза товарищу К. Е. ВОРОШИЛОВУ

Дорогой товарищ Ворошилов!

Торжественный пленум Тбилисского Городского Совета рабочих, крестьянских и красноармейских депутатов, с участием партийного, профсоюзного и комсомольского актива и представителей воинских частей, посвященный XXI годовщине нашей славной Рабоче-Крестьянской Красной Армии и Военно-Морского Флота и XVIII годовщине установления советской власти в Грузии, шлет пламенный привет Вам, верному ученику великого **Сталина.**

Под руководством **Ленина** и его ближайшего соратника товарища **Сталина** советский народ, руководимый партией **Ленина—Сталина,** поднялся в годы гражданской войны на защиту завоеваний Великой Октябрьской Социалистической революции, на священную битву за родину, против полчищ иностранных интервентов и белогвардейщины.

В славных боях гражданской войны, под руководством **Ленина—Сталина,** выковались могущество нашей Рабоче-Крестьянской Красной Армии, ее беспримерный в истории героизм.

Рабоче-Крестьянская Красная Армия и Военно-Морской Флот с честью отстояли от врагов завоевания Великой Октябрьской Социалистической революции.

Под руководством величайшего гения человечества — товарища **Сталина** наша страна добилась всемирно-исторических побед социализма.

Наша Красная Армия и Красный Флот непобедимы, ибо они неразрывно связаны со всем советским народом, сильны его любовью и поддержкой, ибо Красная Армия и Военно-Морской Флот сплочены вокруг советской власти, вокруг партии большевиков и беззаветно служат делу **Ленина—Сталина,** делу коммунизма.

В результате разоблачения и разгрома подлых наемников фашизма и очищения от них рядов Рабоче-Крестьянской Красной Армии и Военно-Морского Флота, неизмеримо усилилась мощь вооруженных сил нашей страны, зорко охраняющих границы СССР.

Мы заверяем Вас, сталинского наркома обороны и славного полководца героической Красной Армии, что вложим все свои силы и энергию в укрепление нашей Красной Армии, Красного Флота, Красной Авиации. Мы всегда находимся в мобилизационной готовности перед лицом опасности военного нападения. По первому зову советского правительства, по первому зову великого **Сталина,** мы встанем грудью на защиту социалистической родины и будем защищать ее мужественно, умело, с достоинством и честью, не щадя своей крови и жизни для достижения полной победы над врагами.

Дни подготовки к XVIII С'езду партии **Ленина—Сталина** весь наш народ отмечает новыми производственными победами, еще большим укреплением оборонной мощи великой Страны Социализма.

Да здравствует вооруженный отряд трудящихся СССР — наша родная Красная Армия и Военно-Морской Флот!

Да здравствует железный сталинский нарком обороны СССР, маршал Советского Союза Климент Ефремович **Ворошилов!**

Да здравствует наш любимый вождь, друг и учитель товарищ **Сталин!**

Москва.

Народному комиссару внутренних дел СССР — товарищу Л. П. БЕРИЯ

Дорогой Лаврентий Павлович!

Торжественный пленум Тбилисского Городского Совета рабочих, крестьянских и красноармейских депутатов, с участием представителей партийных, военных, комсомольских и профсоюзных организаций, в день всенародного праздника XXI годовщины Рабоче-Крестьянской Красной Армии и Военно-Морского Флота и XVIII годовщины советской власти в Грузии, шлет пламенный привет Вам, верному ученику великого **Сталина,** боевому руководителю славной советской разведки.

В братском содружестве советских республик расцвела Грузинская Советская Социалистическая Республика. Из бывшей угнетенной колонии русского царизма она превратилась в передовую орденоносную социалистическую республику.

Особенно велики и значительны успехи Советской Грузии, достигнутые за последние семь лет под Вашим непосредственным руководством.

Грузинский народ крепко спаян незыблемым морально-политическим единством и сплочен вокруг партии большевиков, вокруг родного и великого **Сталина.**

Своими успехами в деле социалистического строительства Советская Социалистическая Грузия обязана тому, что Вы, дорогой Лаврентий Павлович, обеспечили в Грузии неуклонное проведение ленинско-сталинской национальной политики, указаний ЦК ВКП(б) и лично товарища **Сталина.**

Вы воспитали большевиков Грузии и весь грузинский народ в духе сталинской принципиальности, непримиримости в борьбе с врагами народа, в духе беззаветной преданности делу **Ленина—Сталина,** делу коммунизма.

Вы воспитали в большевиках Грузии боевую революционную бдительность; под Вашим руководством разоблачены и разгромлены банды презренных троцкистско-бухаринских и иных наймитов фашизма, пытавшихся повернуть историю вспять, отторгнуть Грузию от СССР и надеть на грузинский народ проклятое ярмо капитализма.

Счастливой и радостной жизнью живут трудящиеся Советской Грузии, завоевывающие изо дня в день новые и новые победы на всех участках социалистического строительства.

Мы помним и будем помнить всегда мудрое указание товарища **Сталина** о капиталистическом окружении, будем всегда в мобилизационной готовности и, повышая большевистскую бдительность, будем помогать славной советской разведке разоблачать и искоренять охвостье подлых врагов народа.

Весь грузинский народ с огромным воодушевлением готовится встретить исторический XVIII С'езд ВКП(б) новыми успехами социалистического строительства, борьбой за дальнейшее укрепление колхозов, за еще более яркий расцвет социалистической культуры. Конкретными делами широко развернувшегося соревнования имени XVIII С'езда ВКП(б) отмечают трудящиеся Грузии подготовку к этому историческому С'езду.

Да здравствует наш славный, наш верный страж, зорко охраняющий завоевания социализма — советская разведка и ее боевой руководитель Лаврентий **Берия!**

Да здравствует героическая и непобедимая Рабоче-Крестьянская Красная Армия и Военно-Морской Флот!

Да здравствует родной и великий **Сталин!**

К XII С'езду КП(б) Грузии

НАШИ ПРЕДЛОЖЕНИЯ К ИЗМЕНЕНИЯМ В УСТАВЕ ВКП(б)

Делегаты горийской районной партийной организации на XII С'езд КП(б) Грузии. В первом ряду (слева направо): З. Кудухашвили, С. Базандарашвили, В. Лоладзе, Е. Моцикулишвили; во втором ряду (слева направо): Е. Мукашиян, А. Валишвили и К. Абалаки. Фото В. Полякова.

Прием в ВКП(б) в колхозах, где нет первичных парторганизаций

Предложение, выдвинутое в тезисах доклада товарища Жданова о праве членов партии требовать личного участия во всех случаях, когда выносится решение об их деятельности или поведении, — заслуживает особенного внимания. Это даст возможность любой партийной организации проявить подлинную товарищескую заботу и обеспечить тщательный разбор обоснованности обвинений, пред'явленных члену или кандидату партии.

Можно вспомнить не один случай, когда партийные организации обсуждали вопрос о деятельности коммунистов в их отсутствие и допускали при этом грубые ошибки. Так, например, аджарисцхальская территориальная партийная организация исключила из рядов ВКП(б) т. Бекир-Оглы, который на собрании во время обсуждения этого вопроса не присутствовал. Батумский райком подтвердил решение первичной партийной организации, даже не побеседовав с исключенным из партии. Сейчас т. Бекир-Оглы восстановлен в правах члена партии, так как он доказал необоснованность пред'явленных ему обвинений.

Партийная организация Батумского районного исполкома не сочла нужным обеспечить присутствие на собрании Д. Санакидзе, когда решался вопрос о нем. В результате партийная организация приняла неправильное решение об исключении т. Санакидзе из рядов ВКП(б), которое райком отменил.

В минувшем году партийные организации нашего района значительно выросли за счет передовых людей колхозов, совхозов и сельской интеллигенции.

Но как организовать прием в ряды ВКП(б) в тех колхозах, где нет первичных партийных организаций?

В Батумском районе 48 колхозов, из них только в четырех есть первичные партийные организации.

Согласно устава ВКП(б) прием в партию в колхозах, где нет первичных парторганизаций, происходит на заседании бюро райкома. В тезисах доклада тов. Жданова ничего не сказано об этом. На мой взгляд, надо эти заявления обсуждать не на заседаниях бюро райкома, а в территориальных партийных организациях.

И. ДВАЛИ,
секретарь Батумского райкома КП(б) Грузии.

Вопрос о партийном стаже цеховых парторгов

Коммунисты завода на закрытом партийном собрании оживленно обсуждали тезисы докладов товарищей Молотова и Жданова на XVIII С'езде ВКП(б). Партийное собрание внесло несколько предложений и дополнений к тезисам.

Мы считаем, что все члены парткома должны принимать активное участие в работе; партком должен являться подлинным органом коллективного руководства.

Надо, чтобы каждый член парткома нес ответственность за определенный участок партийно-политической работы. Партийный комитет и партийное собрание должны систематически обсуждать отчеты отдельных членов парткома.

Такое распределение обязанностей в партийном комитете будет содействовать росту новых кадров партийного актива.

Мы считаем, что для секретарей первичных партийных организаций и цехпарторгов нет необходимости устанавливать годичный партийный стаж. Исходим мы из следующих соображений.

Вот, например, недавно наша партийная организация приняла в члены партии передового стахановца, мастера А. Симоняна, который умело руководит стахановским движением, систематически работает над повышением своего идейно-политического уровня и общеобразовательного кругозора, хорошо выполняет все партийные поручения.

Недавно принятый в члены партии тов. П. Мамонтов также имеет вполне заслуженный авторитет среди рабочих и служащих завода.

Однако, ни тов. А. Симонян, ни тов. П. Мамонтов, как и многие другие молодые члены партии, не могут быть избраны руководителями цеховых партийных организаций, ибо у них нет одногодичного партийного стажа.

Таким образом предложение, выдвинутое в тезисах доклада тов. Жданова об одногодичном партийном стаже для цехпарторгов, будет тормозить выдвижение нового актива.

Необходимо внести в устав ВКП(б) пункт, по которому комсомольцы, подающие заявление о вступлении в ряды ВКП(б), должны представлять рекомендацию первичной комсомольской организации, которая будет приравнена к рекомендациям двух членов партии.

Ш. САРАУЛИ, секретарь парткома Тбилисского авторемонтного завода,
Г. ЦАБАЕВ, мастер моторной группы.

О собраниях партийного актива

Тезисы доклада товарища Жданова на XVIII С'езде ВКП(б) содержат предложение дополнить устав следующим пунктом: «Считать необходимым, чтобы во всех без исключения республиканских, краевых и областных центрах, а также во всех, более или менее значительных промышленных центрах, обязательно созывались активы городских партийных организаций для обсуждения важнейших решений партии и правительства, чтобы активы созывались не для парада и формально - торжественного одобрения этих решений, а для действительного их обсуждения, чтобы в больших центрах созывались не только городские, но и районные партийные активы».

Собрания партийного актива являются большой политической школой, особенно для новых кадров. Между тем, в минувшем году **Сталинский райком ТО КП(б) Грузии не провел ни одного собрания партийного актива района.**

Не меньшее значение в жизни партийного актива, в его работе, должны играть пленумы районных и городских комитетов партии. Однако в отдельных партийных организациях роль пленумов райкомов, как органов коллективного партийного руководства, осуществляется слабо.

Между двумя районными партийными конференциями — XV и XVI — Сталинский райком созывал пленум райкома лишь два раза. Первое заседание пленума было посвящено задачам партийного руководства комсомольскими организациями; второе — обсуждению отчетов двух партийных комитетов, работа которых была признана на отчетно-выборных собраниях неудовлетворительной.

Члены пленума райкома слабо вовлечены в практическую партийную работу.

Я считаю необходимым дополнить тезисы доклада тов. Жданова следующим: **«считать необходимым, чтобы во всех более или менее значительных, как городских, так и сельских районах в полтора-два месяца раз созывались пленумы райкомов партии и собрания партийного актива».**

Городские и областные комитеты партии обязаны систематически проверять выполнение этого пункта устава.

В настоящее время инструктор райкома партии сильно загружен разбором различных заявлений, апелляций, конфликтных вопросов. Это отражается на его основной работе — помощь и руководство первичными партийными организациями.

С другой стороны, возрастающая ответственность за судьбу членов партии не позволяет передоверять отдельным инструкторам райкомов разбор вопроса о поведении или деятельности отдельных коммунистов.

Считаю необходимым создать при райкомах партийные контрольные комиссии (бюро), в обязанность которых входит обсуждение и разбор конфликтных заявлений и апелляций.

К. ГАБАШВИЛИ,
инструктор Сталинского райкома КП(б) Грузии.

О структуре первичных партийных организаций

Тезисы доклада товарища Жданова обязывают районные комитеты партии уделить особенное внимание работе цеховых партийных организаций. Это вполне понятно. От работы партийной организации в цехе во многом зависит авангардная роль коммуниста на производстве, рост его квалификации, его идейно-политический уровень. Парторг цеха непосредственно и ежедневно общается с коммунистами, ему заметнее кому из них нужна помощь, чей опыт заслуживает внимания.

Между тем на нашей фабрике, где работает около тысячи человек, где партийная организация растет с каждым днем за счет передовых людей предприятия, до сих пор не созданы цеховые партийные организации. В пяти цехах у нас существуют лишь партийные группы. Эти партийные группы не имеют возможности проявлять инициативу и самодеятельность в партийной работе; собираются они лишь изредка. Достаточно сказать, что по существующему и доныне порядку партийные группы не ведут даже протоколов своих заседаний.

Чем об'яснить отсутствие цеховых партийных организаций?

Отнюдь не малочисленностью коммунистов в цехах.

В ткацком цехе, например, работает 23 члена и кандидата партии, в красильно-аппретурном цехе больше 20 коммунистов и т. д.

В восьмом разделе устава ВКП(б) (49-й параграф) сказано: «внутри общей первичной партийной организации, охватывающей все предприятие, учреждение и т. п., могут быть организованы в каждом отдельном случае с утверждения райкома — горкома или соответствующего политотдела партийные организации по цехам, участкам, отделам и т. п.».

До сих пор наш партийный комитет не выдвигал вопроса о необходимости создания цеховых партийных организаций.

Теперь, соответственно изменениям в уставе ВКП(б), выдвинутым в тезисах доклада товарища Жданова, в цехах будут созданы партийные организации.

Но этого мало. Необходимо охватить большевистским влиянием все смены (а их на фабрике три), каждый комплект, отдел и участок. Поэтому необходимо, по-моему, дополнить устав партии специальным пунктом об организации партийных групп, их роли, задачах, правах и обязанностях.

Партийным группам на мой взгляд надо предоставить больше инициативы и самостоятельности, надо, чтобы их работой руководили, в основном, не цеховые партийные организации, а непосредственно партийные комитеты. Партийные группы могут и должны быть созданы там, где работает **не менее трех членов партии.**

В восьмом разделе (параграф 50-й) устава ВКП(б) записано: «Первичная партийная организация связывает рабочие и крестьянские массы с руководящими органами партии».

По-моему, эту формулировку нужно изменить. Надо указать, что первичная партийная организация связывает рабочие, колхозные массы, советскую интеллигенцию с руководящими органами партии.

И. ИМНАЙШВИЛИ,
заместитель секретаря парткома Тбилисской шелкоткацкой фабрики.

Определить роль заместителей секретарей парткомов

Ликвидация категорий при приеме в ряды ВКП(б) имеет огромное значение. Согласно уставу для всех принимаемых по четвертой категории требовалась рекомендация пяти членов партии с десятилетним стажем. В нашем районе всего 12 коммунистов с таким партийным стажем. Все они работают в различных первичных парторганизациях, отдаленных друг от друга на 20—30, а иногда и больше километров. В таких условиях не легко вступающему в партию подыскать рекомендующего.

Предложение, выдвинутое в тезисах доклада товарища Жданова, о трех рекомендациях членов партии с трехлетним партийным стажем, знающих рекомендуемого по совместной работе не менее одного года, обеспечит рост нашей партийной организации за счет лучших людей из среды передовой интеллигенции.

Полное одобрение вызывают также предложения, требующие товарищеской заботы при решениях вопроса об исключении из партии и при разборе апелляций.

Исключительная забота проявлена о правах членов партии.

Я предлагаю внести в устав следующие изменения.

В введении к уставу ВКП(б) указано, что «Партия осуществляет руководство пролетариатом, трудящимся крестьянством и всеми трудящимися массами в борьбе за диктатуру пролетариата, за победу социализма.

Партия руководит всеми органами пролетарской диктатуры и обеспечивает успешное построение социалистического общества».

Я считаю необходимым изменить эту формулировку, указав, что партия обеспечивает «успешное построение коммунистического общества».

Вношу предложение дополнить устав ВКП(б) следующим: «Герои Советского Союза принимаются без кандидатского стажа прямо в члены ВКП(б)».

Нужно внести в устав пункт о роли и обязанностях заместителей секретарей парткомов и парторгов первичных партийных организаций и указать порядок их выборов (закрытым, тайным голосованием).

А. МЕНАБДЕ,
второй секретарь Квемо-Сванетского райкома КП(б) Грузии.

Верная дочь народа

К 70-летию со дня рождения тов. Н. К. КРУПСКОЙ

Советская Страна отмечает 70-летие Надежды Константиновны Крупской, одного из старейших и преданнейших работников большевистской партии, близкого друга и товарища Владимира Ильича **Ленина.**

Надежда Константиновна Крупская родилась 26 февраля 1869 года в Петербурге. Отец ее был связан с передовыми кругами русской общественности того времени; Надежда Константиновна воспитывалась и росла в революционной среде.

В 1890 году Н. К. Крупская в студенческом кружке начала изучать произведения Маркса и Энгельса. Вскоре она сама стала руководителем марксистского кружка студентов-технологов. Надежда Константиновна начала затем работать учительницей вечерней школы на Шлиссельбургском тракте.

В 1893 году в Петербург приехал Владимир Ильич **Ульянов (Ленин).** Революционная работа сразу приобрела иные темпы, иной размах. Н. К. Крупская входит в созданный **Лениным** из марксистских рабочих кружков «Союз борьбы за освобождение рабочего класса». Надежда Константиновна помогает в составлении и печатании революционных листовок, активно участвует в их распространении. Она горячо содействует установлению тесных связей «Союза» с передовыми рабочими. После ареста **В. И. Ленина** в декабре 1895 года товарищи поддерживают с ним связь через Н. К. Крупскую.

Всеобщая забастовка питерских текстильщиков в 1896 году вызывает новую волну арестов. В числе арестованных — тов. Крупская. Она просидела 7 месяцев в доме предварительного заключения и затем была приговорена к ссылке на три года в Уфимскую губернию. Но по настоянию Надежды Константиновны ей было разрешено отбывать ссылку в селе Шушенском, Енисейской губернии, где уже находился **В. И. Ленин,** сосланный сюда царским правительством.

Дни ссылки заполнены усиленными занятиями. Надежда Константиновна под руководством **Ленина** пишет брошюру «Женщина - работница», изданную потом в Женеве в типографии газеты «Искра». Вместе с Владимиром Ильичем тов. Крупская переводит с английского книгу Сиднея и Беатрисы Вебб о профсоюзах. Многие ссыльные с ее помощью изучают произведения Маркса и Энгельса.

После от'езда **Ленина** из Минусинска (февраль 1900 года) Н. К. Крупская проводит оставшийся ей еще год ссылки в Уфе. Ей удается завязать связи не только с рабочими Уфы, но и Златоуста, Усть-Катавы. Надежда Константиновна ведет пропагандистскую работу в рабочих кружках, собирает материалы для корреспонденций в «Искру».

В марте 1901 года Н. К. Крупская, освободившись из ссылки, уехала в Мюнхен, где в это время жил **Ленин** и где находилась редакция «Искры». Она стала работать секретарем редакции «Искры», взяв на себя трудные обязанности по организации конспиративных связей с Россией. Это был уже период подготовки II с'езда партии, в работе которого тов. Крупская затем принимала самое активное участие.

Надежда Константиновна работала секретарем редакции большевистской газеты «Вперед», участвовала в подготовке и работе III с'езда партии, проходившего в Лондоне.

В ноябре 1905 года **В. И. Ленин** и Н. К. Крупская приехали в Петербург. Россия была охвачена революцией. Надежда Константиновна вела большую организационную работу в партии, ведала явками, связью с комитетами и с отдельными товарищами, снабжала партийные организации литературой. В конце декабря Н. К. Крупская участвовала в Таммерфорсской конференции большевиков, на которой впервые познакомилась с товарищем **Сталиным.**

После подавления декабрьского восстания в Москве усилилась слежка царской охранки за **В. И. Лениным** и Н. К. Крупской и им пришлось переехать в Финляндию.

В 1907 году **Ленин** и Крупская были вынуждены эмигрировать за границу, в Женеву. В России это были годы жестокой реакции, страшно затруднившей связь с партийными организациями. Но работа Надежды Константиновны не прерывается. Как секретарь редакции газеты «Пролетарий», она с неослабевающей энергией налаживает переписку и связи с Россией. Вместе с тем Н. К. Крупская много времени отдает изучению постановки школьного дела, истории народного образования.

В конце 1908 года, находясь вместе с **Лениным** в Париже, Надежда Константиновна активно участвует в борьбе большевиков с ликвидаторами и отзовистами, работает в партийной школе, организованной в 1911 году под руководством **Ленина** в Лонжюмо, под Парижем.

После Пражской конференции (1912 г.) **В. И. Ленин** и Н. К. Крупская переехали в Краков, поближе к русской границе. Отсюда были быстро налажены тесные связи с Россией, с газетой «Правда», с большевистской фракцией в Государственной думе. Эту работу осуществляет Надежда Константиновна.

С начала империалистической войны **В. И. Ленин** и Н. К. Крупская в Швейцарии. Отсюда **Ленин** ведет энергичную работу по сплочению революционных сил для решительной борьбы с империализмом, за превращение войны империалистической в войну гражданскую.

Н. К. Крупская входит в состав русской делегации на международной женской конференции в Берне. Русские делегатки, как известно, остались на этой конференции в меньшинстве и выступили с особой декларацией, излагавшей большевистскую позицию в отношении империалистической войны.

После свержения самодержавия, возвратившись в Россию, Н. К. Крупская работает в секретариате ЦК партии большевиков и избирается в выборгскую районную думу. Надежда Константиновна проводит дни и ночи среди работниц и солдаток, среди молодежи, раз'ясняет большевистские лозунги, разоблачает предательскую роль меньшевиков и эсеров. Когда Владимир Ильич скрывается от ищеек контрреволюционного буржуазного временного правительства на станции Разлив, тов. Крупская является связующим звеном между вождем Пролетарской революции и ЦК партии. Она участвует в работе VI с'езда партии, проходившего под непосредственным руководством товарища **Сталина.**

В дни Октябрьской Социалистической революции Н. К. Крупская работает в Выборгском районном партийном комитете и в Смольном. С момента организации Народного Комиссариата Просвещения в 1917 году, Надежда Константиновна назначается членом коллегии и с той поры все время работает в Наркомпросе. С 1929 года т. Крупская — заместитель наркома просвещения РСФСР, руководит всей политпросветработой.

Все эти годы тов. Крупская является неутомимым проводником политики коммунистической партии на культурном фронте, неустанным борцом за социалистическую культуру.

Н. К. Крупская — активный участник великого строительства Страны Социализма. Выступая в знаменательные дни подготовки к выборам в Верховный Совет СССР на предвыборном совещании Серпуховского района Московской области, тов. Крупская говорила:

«На мою долю выпало громадное счастье быть членом нашей большевистской партии, работать под руководством товарища **Ленина,** работать под руководством товарища **Сталина.** На мою долю выпало великое счастье видеть, как наша страна из страны темной, из страны бедной, из страны, затоптанной царизмом, помещиками и капиталистами, превратилась в Страну Социализма. Это — величайшее счастье. Сейчас, когда приходится присутствовать на целом ряде собраний и видеть как сплочены наши массы, с какой любовью они относятся к нашей партии, с какой любовью они вспоминают **Ленина,** с какой любовью относятся к товарищу **Сталину,** к руководству нашей партии, в такие моменты, товарищи, я чувствую особую радость».

И далее, говоря о великих победах нашей страны, одержанных под руководством партии **Ленина — Сталина,** тов. Крупская заявила:

«Нам надо оберегать, как зеницу ока, победы социализма в нашей стране. Самую острую ненависть испытывает наш народ к тем, кто борется против дела **Ленина — Сталина,** к тем, кто предает дело рабочего класса. Глубокую ненависть и отвращение к троцкистско-бухаринским шпионам и диверсантам испытывает наш народ. Другого чувства к врагам у нас быть не может».

Не покладая рук, работает тов. Крупская для блага своей родины. Верная дочь советского народа, она отдает ему все свои силы, все свои знания. Она живет интересами родной страны, воплотившей в жизнь под руководством товарища **Сталина** великие заветы **В. И. Ленина.**

Тов. Крупская — член ЦК Всесоюзной Коммунистической партии большевиков, член Президиума Верховного Совета СССР. За выдающуюся самоотверженную работу в области коммунистического просвещения трудящихся масс тов. Крупская награждена орденами **Ленина** и Трудового Красного Знамени. (ТАСС).

ИЗ ЛЕТОПИСИ БОЛЬШЕВИЗМА

Тифлисская большевистская конференция 1909 года

В октябре 1909 года, приехав в Тифлис, товарищ **Сталин** провел большую работу по укреплению тифлисской большевистской организации, организовал и направил ее борьбу против меньшевиков-ликвидаторов, политика которых была насквозь ликвидаторской не только в организационном, но и в тактическом и программном смысле.

Царская охранка, упорно преследовавшая **И. В. Сталина**, незадолго до того бежавшего из Сольвычегодской ссылки, регистрирует 22 октября 1909 года агентурное донесение о пребывании **Сталина** в Тифлисе и о предстоящем его докладе на нелегальном собрании большевиков.

«В настоящее время, — говорится в этом донесении, — в Тифлисе находится Коба («Сосо»). На-днях он должен прочесть на собрании передовых работников-большевиков реферат на тему «История Российской соц.-дем. рабочей партии». Собрание состоится в районе 1-го участка».

Тема намечавшегося доклада была, несомненно, связана с V Всероссийской (декабрьской) конференцией РСДРП, которая признала одной из основных задач партии — «всестороннее изучение и широкую популяризацию опыта массовой борьбы в 1905 — 1907 гг., давшего незаменимые уроки, подтвердившие правильность революционно-социал-демократической тактики».

Конференция РСДРП призвала все партийные организации к решительной борьбе с ликвидаторскими попытками, то-есть с попытками меньшевиков ликвидировать существующую нелегальную организацию РСДРП, заменить ее бесформенным об'единением в рамках легальности.

Во время V Всероссийской партийной конференции, состоявшейся в Париже в декабре 1908 года, товарищ **Сталин** находился в Вологодской ссылке. Бежав в июне 1909 года из Сольвычегодска, товарищ **Сталин** возвращается в Баку и снова энергично берется за дальнейшее укрепление большевистских организаций Закавказья.

Большевики вели решительную борьбу за сохранение и укрепление подпольной нелегальной партии и разворачивали дальше беспощадную борьбу против ликвидаторов и отзовистов. Историческое значение в этом отношении имел нелегальный приезд товарища **Сталина** в Тифлис в октябре 1909 года.

Организуя и направляя борьбу тифлисской большевистской организации против меньшевиков - ликвидаторов, товарищ **Сталин** подготовлял созыв Тифлисской большевистской конференции и издание большевистской газеты «Тифлисский пролетарий». Тифлисская конференция состоялась в ноябре 1909 года и прошла на основе решений V Всероссийской конференции РСДРП и указаний товарища **Сталина**, под знаком борьбы на два фронта — с ликвидаторами и отзовистами.

В. И. Ленин писал в начале 1909 года, что работая в духе резолюций V Всероссийской конференции, «добиваясь ясного и полного сознания **всеми** партийными работниками современных задач партии, наши организации сумеют укрепить и сплотить свои силы для дружной и живой революционно - социал-демократической работы».

Тифлисская большевистская конференция «решительно осудила меньшевиков-ликвидаторов и отзовистов, осудила меньшевистско-ликвидаторский областной комитет и приняла решение о созыве Закавказского общепартийного с'езда» (Л. Берия. «К вопросу об истории большевистских организаций в Закавказье»).

Ноябрьская конференция 1909 года проводилась в условиях строгой сталинской конспирации, в обстановке большевистского подполья.

В Тифлисе товарищ **Сталин** проживал в доме № 17 по Пасанаурской улице, пролегавшей в то время на окраине города, вблизи ущелья Варазис хеви. Отличное знание города и предместий, умение с одного взгляда распознавать филеров, помогало товарищу **Сталину** в соблюдении строгой конспирации.

Тифлисская жандармерия вела агентурное наблюдение, отмечала дом № 17 по Пасанаурской улице, однако, в донесении ротмистра от 23 ноября 1909 года говорится: «Выяснить личность Коба не удалось. Выезд его из Тифлиса наблюдением на вокзале Тифлис так же не замечен».

Первый номер нелегальной большевистской газеты «Тифлисский пролетарий», издание которого подготовлял по приезде в Тифлис товарищ **Сталин**, вышел 5 января 1910 года со сталинской передовой статьей, в которой говорилось:

«Великая русская революция не умерла—нет, она жива!—она только отступила и накопляет силы для будущих мощных выступлений.

Ибо двигатели революции, пролетарии и крестьяне,—живы и невредимы, и они не хотят, не могут отказаться от своих кровных требований...

Мы живем накануне новых взрывов, мы стоим перед старой задачей свержения царской власти...

Нашей обязанностью, обязанностью передовых рабочих, является — достойно встретить грядущие славные сражения за республику, за права пролетариата.

Нам, и только нам, передовым рабочим, придется, как и в 1905 году, руководить революцией, направлять ее по пути к полной победе...

Нам, и только нам, передовым рабочим, придется, как и в 1905 году, сплачивать крестьян вокруг революционных требований...

Для всего же этого необходима единая и сильная партия, могущая взять на себя дело подготовки всех живых сил пролетариата к грядущим битвам...».

Тбилиси. Дом № 15(17) по Пасанаурской ул., где в 1909 году жил товарищ СТАЛИН.
Фото В. Полякова.

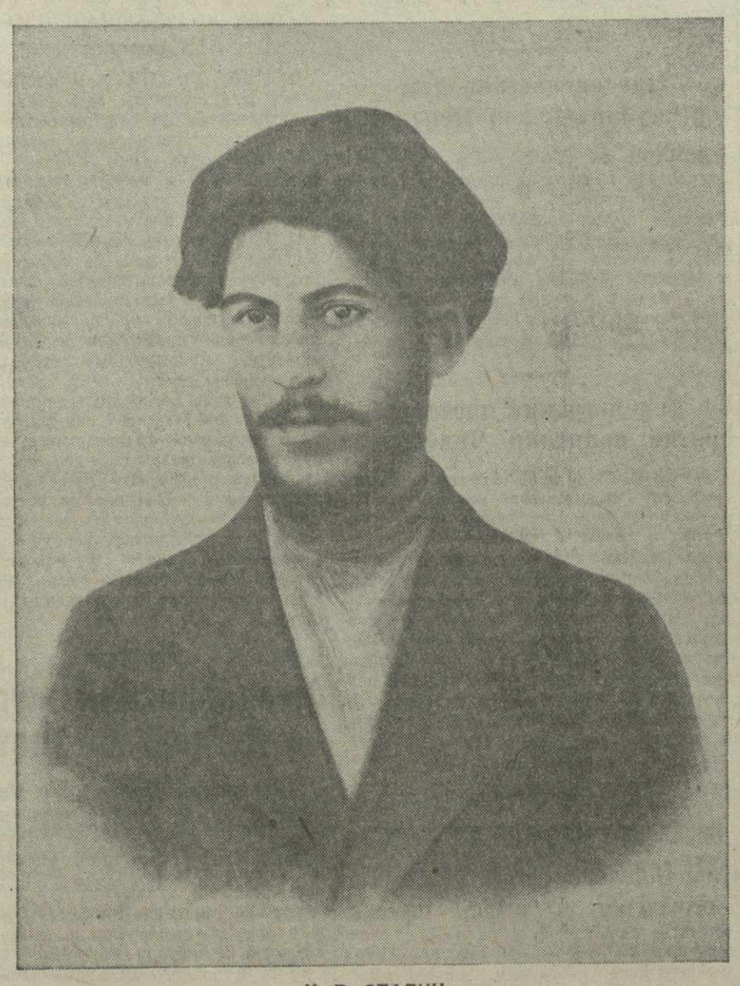

И. В. СТАЛИН.
Снимок 1903 г., публикуется впервые.

НЕЗАБЫВАЕМЫЙ ДЕНЬ

Этот замечательный день надолго сохранится в памяти старых рабочих нашего завода. С утра цехи облетела весть о том, что на собрании рабочих тогда еще Главных мастерских Закавказской железной дороги выступит товарищ **Сталин.**

Это было 8 июня 1926 года. Задолго до начала собрания к мастерским стали большими группами подходить рабочие других предприятий Тбилиси. Они шли со всех сторон. Все ворота и калитки мастерских были раскрыты.

Тысячи людей пришли послушать **Сталина.** Здесь были рабочие трамвая, вагонного участка, депо и многих других предприятий. Здесь были жены, сестры и матери рабочих. В многотысячной толпе стал незаметным наш большой коллектив рабочих и служащих.

Как сейчас помню: сборный цех, тогда еще с низкими сводами, платформу вагона, с которой говорил товарищ **Сталин**, и кругом, куда ни взглянешь, взволнованные лица. Каждый старался забраться повыше, чтобы лучше видеть **Сталина.**

В этом помогли паровозы, стоявшие в цехе.

Я работал тогда в том же цехе помощником машиниста по обкатке паровозов и едва успел занять место поближе.

Бурные аплодисменты долго не давали товарищу **Сталину** начать свой доклад об английской забастовке и событиях в Польше. Медленно, спокойно говорил товарищ **Сталин.** Каждое его новое слово, новая фраза раз'ясняли сложную цепь событий за рубежом, которые живо интересовали широкие массы рабочих.

Когда был окончен доклад, долго несмолкала бурная овация. Со всех сторон неслись приветственные возгласы.

Отвечая на приветствия рабочих, товарищ **Сталин** сказал тогда:

«...Я вспоминаю 1898 год, когда я впервые получил кружок из рабочих железнодорожных мастерских. Это было лет 28 тому назад. Здесь, в кругу этих товарищей, я получил тогда первое свое боевое революционное крещение».

Здесь же, на этом памятном собрании, было принято решение присвоить Главным мастерским имя любимое, родное, близкое всем трудящимся. С того дня Главные мастерские стали — мастерскими имени **Сталина.**

После собрания великий вождь и учитель внимательно знакомился с работой предприятия, заботливо вникал во все детали сложного процесса.

С тех пор прошло много лет.

Многое изменилось за эти годы.

Расширились и выросли новые цехи. Главные мастерские стали крупнейшим предприятием не только Тбилиси, но и всей Грузии — паровозо-вагоноремонтным заводом имени **Сталина.**

Рабочие и наша заводская интеллигенция знакомятся с полувековой историей завода. Старые рабочие с радостной улыбкой узнают в Тбилисском филиале Музея **В. И. Ленина** знакомую сталинскую прокламацию «Товарищи!», выпущенную тифлисской социал-демократической группой после августовской забастовки 1900 года. Молодежь внимательно вчитывается в пламенные сталинские строки, написанные около сорока лет тому назад:

«Мы поднялись против гнетущего нас бесправия, эксплуатации и тем показали начальству, что способны открыто вступить в борьбу, что в нас растет сознание своих прав»...

С гордым сознанием своих великих прав, записанных в Сталинской Конституции, читают теперь эту историческую прокламацию трудящиеся нашей страны.

Е. ЦАМАЛАИДЗЕ,
секретарь парткома паровозо-вагоноремонтного завода им. Сталина.

> Изучение героической истории большевистской партии вооружает знанием законов общественного развития и политической борьбы, знанием движущих сил революции.
>
> Изучение истории ВКП(б) укрепляет уверенность в окончательной победе великого дела партии Ленина — Сталина, победе коммунизма во всем мире.
>
> („Краткий курс истории ВКП (б)")

Пламенные сталинские слова

На нескольких пожелтевших от времени узеньких полосках бумаги, бережно хранимых в сейфах Тбилисского филиала Музея **В. И. Ленина**, твердым разборчивым почерком написаны пламенные слова призыва к русским рабочим.

Этот драгоценный документ из истории большевизма — оригинал первомайской листовки 1912 года, написанной товарищем **Сталиным.**

Листовка писалась в дни, почти непосредственно следовавшие за зверским расстрелом сотен рабочих на Ленских золотых приисках в Сибири.

Пламенные сталинские слова призывали рабочих к решительным революционным демонстрациям:

«Разрушители добытых свобод, поклонники виселиц и расстрелов, авторы «усмотрений» и «пресечений», воры-интенданты, воры-инженеры, грабители-полицейские, убийцы - охранники, развратники - Распутины, — вот они, «обновители» России!

И есть еще на свете люди, осмеливающиеся утверждать, что в России все благополучно, революция умерла!

Нет, товарищи: там, где голодают миллионы крестьян, а рабочих расстреливают за забастовку, там революция будет жить, пока не сотрется с лица земли позор человечества, русский царизм.

И мы должны сказать в сегодняшний день, в день первого мая, в той или иной форме, на митингах, массовках или тайных собраниях, — где как целесообразнее будет, что клянемся бороться за полное свержение царской монархии, что приветствуем грядущую русскую революцию, освободительницу России.

Так протянем же руку нашим товарищам заграницей и провозгласим вместе с ними:

Долой капитализм!

Да здравствует социализм!

Подымем знамя русской революции и напишем на нем:

Долой царскую монархию!

Да здравствует демократическая республика!

Товарищи! мы празднуем сегодня первое мая!

Да здравствует первое мая!

Да здравствует международная Социал-демократия!

Да здравствует Российская Социал-Демократическая Рабочая Партия!

Центр. Ком. РСДРП.».

Сталинские слова воплотились в революционном действии. Первомайские забастовки 1912 года, охватившие около 400 тысяч рабочих, носили яркий политический характер, проходили под большевистскими революционными лозунгами: демократическая республика, восьмичасовой рабочий день, конфискация всей помещичьей земли.

Ленин в статье: «Революционный под'ем» указывал:

«Грандиозная майская забастовка всероссийского пролетариата и связанные с ней уличные демонстрации, революционные прокламации и революционные речи перед толпами рабочих ясно показали, что Россия вступила в полосу революционного под'ема» (том XV, стр. 533).

Первомайская листовка 1912 года была написана товарищем **Сталиным** в Москве.

Рукопись этой листовки на трех узких, исписанных рукою товарища **Сталина** с обеих сторон, листках была переслана в апреле 1912 года в Тифлис, где и была напечатана в подпольной большевистской типографии на грузинском, русском и армянском языках.

Русское Бюро ЦК придавало большое значение появлению в свет первомайской листовки, написанной товарищем **Сталиным.**

В одном из своих писем, адресованном Тифлисской большевистской организации, Бюро ЦК запрашивало, печатается ли эта листовка ЦК РСДРП.

Уже после напечатания листовки оригинал рукописи ее при аресте одного из работников Тифлисской большевистской организации попал в руки царской охранки.

«Эксперты» охранки упорно пытались установить по почерку автора листовки, пламенные призывы которой оказали столь сильное революционное воздействие на широкие массы рабочих.

Однако все усилия охранников оказались тщетными.

Сталинская первомайская листовка, размноженная в тысячах экземпляров, призывала рабочих «добавить к общему требованию рабочих всех стран свое собственное русское требование о свержении царизма, об установлении демократической республики».

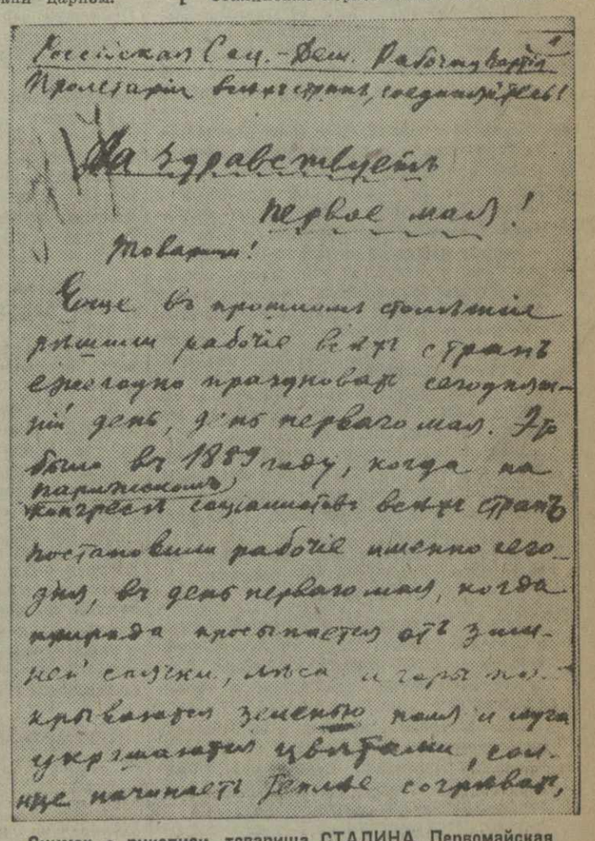

Снимок с рукописи товарища СТАЛИНА. Первомайская листовка 1912 года.

Ценный вклад в летопись большевизма

Л. П. БЕРИЯ. «К ВОПРОСУ ОБ ИСТОРИИ БОЛЬШЕВИСТСКИХ ОРГАНИЗАЦИЙ В ЗАКАВКАЗЬЕ». ГОС. ИЗД. ПОЛИТ. ЛИТЕРАТУРЫ. 4-е ИЗДАНИЕ, 240 СТР., ТИРАЖ 200 ТЫСЯЧ.

За три с половиной года, прошедшие со времени выступления тов. **Л. П. Берия** на собрании Тбилисского партийного актива с докладом «К вопросу об истории большевистских организаций в Закавказье», вышло четыре основных издания этого доклада, являющегося ценным вкладом в летопись большевизма.

Четвертое издание книги Л. П. Берия выпущено Государственным издательством политической литературы в конце 1938 года и недавно поступило в книжные магазины Тбилиси. Новое массовое издание внешне отличается от предыдущих небольшим, удобным форматом.

Пять лет назад на IX с'езде КП(б) Грузии тов. Л. П. Берия поставил важную задачу—перевести изучение истории коммунистической партии (большевиков) Грузии, одной из старейших и крупнейших организаций нашей партии, на научные большевистские рельсы.

В дальнейшем, по инициативе Л. П. Берия, в столице Грузии — Тбилиси — было выстроено монументальное здание филиала Института **Маркса—Энгельса—Ленина**, ставшего могучим очагом пропаганды ленинско-сталинских идей. В этом здании открыт филиал Центрального музея **В. И. Ленина** и готовится открытие выставки к истории большевистских организаций Закавказья. Собран богатейший партийный архивный материал, на основе которого изучены и отмечены мемориальными досками и обелисками исторические места Тбилиси, Гори, Батуми, Чиатура, Кутаиси, неразрывно связанные с именем товарища **Сталина.** Реставрирована Авлабарская подпольная типография — историческая цитадель большевистской печатной пропаганды. В Гори, на родине товарища **Сталина**, реставрирован исторический домик, в котором родился великий вождь народов. Рядом с домиком открывается музей-выставка, отображающая жизнь и революционную работу товарища **Сталина.** Художники Грузии, вдохновленные великими темами истории большевизма, создали яркие, волнующие полотна.

Вся эта работа, проведенная по инициативе тов. Л. П. Берия, основывалась на его замечательном докладе «К вопросу об истории большевистских организаций в Закавказье». Этот труд, ставший для широких масс партийных и непартийных большевиков настольной книгой, привлекает к себе все больший и больший круг читателей.

Последнее издание книги тов. Л. П. Берия вышло массовым тиражом в двести тысяч экземпляров.

Из воспоминаний о нелегальных сталинских кружках

...Между стремлением молодежи к научным знаниям и поповским мракобесием лежала глубокая пропасть. Воспитанники тифлисской духовной семинарии, стремясь опровергнуть вздорные измышления о существовании божества, о сотворении мира из ничего, обращались к научным книгам. Но в девяностых годах это было делом нелегким. Нам запрещали читать обыкновенную литературу, а в семинарской библиотеке тщетно было бы искать произведений даже Добролюбова, Белинского, Чернышевского, Писарева.

Борьбу, которую вела молодежь против духовенства, возглавил молодой **Сталин** с первого же года своего поступления в семинарию.

Молодежь жадно накапливала знания.

Чтобы опровергнуть в семинарской среде, например, миф о сотворении мира в шесть дней, нам нужно было знать самим и уметь доказать геологическое происхождение и возраст земли, познакомиться с учением Дарвина. В этом помогали книги о Галилее, Копернике, увлекательные труды Фламмариона. Помню книгу Чарльза Лайеля «Древность человека» и двухтомник Чарльза Дарвина «Происхождение человека», в переводе под редакцией Сеченова. С интересом читал товарищ **Сталин** научные труды И. Сеченова.

Постепенно мы перешли к изучению развития классового общества, вплотную подошли к произведениям **Маркса, Энгельса, Ленина.** Знакомство с марксистской литературой в те годы преследовалось как революционная пропаганда. В особенности это чувствовалось в стенах семинарии, где такое, например, имя, как Дарвин, подвергалось бешеным нападкам.

Знакомясь с социально-экономической литературой, молодежь продолжала интересоваться астрономией, физикой, химией. Большую помощь нам оказала книга Людвига Фейербаха о сущности христианства.

Товарищ **Сталин**, знакомя нас с книгами, говорил, что мы прежде всего должны стать атеистами.

У многих начало складываться материалистическое мировоззрение, а богословские предметы оставались без внимания.

Чтение книг по самым различным отраслям науки не только помогало преодолевать бурсацкий дух в семинарии, но и приближало молодежь к восприятию марксистских идей. Каждая книга, будь то по археологии, геологии, астрономии или первобытной культуре, утверждала сознание правоты марксизма.

Современная наша молодежь вряд ли может представить себе все те трудности, какие надо было преодолевать тогда, чтобы не только получать книги, но и прочитывать их. У товарища **Сталина**, например, был отобран или, как говорится в донесении помощника инспектора, «конфискован» роман Виктора Гюго «Труженики моря». Такая же участь постигла другую книгу Гюго—«93 год» *).

Литературу мы доставали в общедоступной библиотеке на Кирочной улице. Библиотеку эту посещали учителя, интеллигенция. В начале 90-х годов ею пользовался А. М. Горький. Она преследовала просвещенческие цели и никто не подозревал, какое большое политическое содержание извлекалось нами из самых обычных книг.

Товарищ **Сталин** об'яснял, как надо добираться до основного содержания той или иной книги, как обходиться журнальными статьями, рецензиями и даже заметками в тех случаях, когда по какому-либо вопросу нельзя было найти достаточно литературы. Это приучало к конспектированию, к составлению выписок. Намечая литературу, **Сталин** подбирал для нас популярную, затем более сложную и подробно об'яснял, если кто-либо из товарищей не понимал прочитанного.

Однажды я принес химию Менделеева. Как сейчас помню эту книгу. Ею тогда живо заинтересовался **Сталин.**

Как известно теперь из архивных материалов, инспектор семинарии иеромонах Гермоген доносил, что **Джугашвили (Сталин)**, «оказалось, имеет абонементный лист из «Дешевой библиотеки», книгами из которой он пользуется».

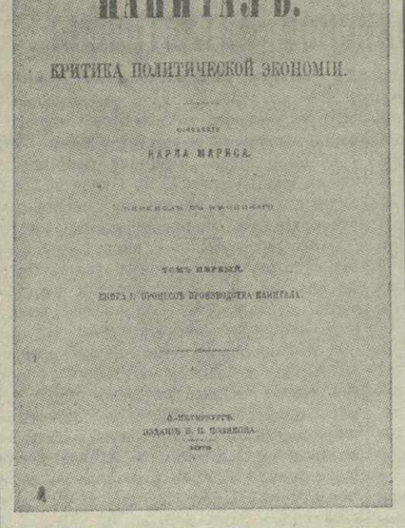

К. Маркс. «Капитал». Обложка первого русского издания 1872 года.

Товарищ **Сталин** увлекался исторической литературой, и мы даже удивлялись — откуда он ее достает. Запомнились книги по истории Великой французской революции, революции 1848 года, Парижской коммуны, истории России.

Первый том «Капитала» Маркса **Сталин** и его товарищи изучали в конце девяностых годов по рукописи, переписав единственный оказавшийся в библиотеке печатный экземпляр первого русского издания 1872 года.

Товарищу **Сталину** было 17 лет, когда он в 1896 году создал в семинарии первый марксистский нелегальный кружок и выступал пропагандистом марксизма. Позже подобрался и второй кружок. Я входил в первый, называвшийся «старшим».

Осенью 1897 года в Тифлис приехал нелегально, скрывшись из-под надзора полиции, Ладо Кецховели. Семинарские воспитанники помнили Ладо по 1893 году, когда под его руководством была проведена забастовка.

Ладо Кецховели был ближайшим другом товарища **Сталина.** У него на квартире протекали долгие беседы по вопросам рабочего движения, говорили о **Ленине**, Плеханове.

Через Ладо Кецховели и русских марксистов, проживавших в те годы в Закавказье, товарищ **Сталин** доставал нелегальную марксистскую литературу. Он искусно соблюдал конспирацию, и только в 1899 году церковники убедились, что **Сталин** ведет революционную пропаганду среди семинаристов и тифлисских рабочих.

Навыки строгой конспирации товарищ **Сталин** в дальнейшем углубил и применил в деле создания первых большевистских организаций Закавказья.

В годы, когда в семинарии создались руководимые **Сталиным** два марксистских кружка, подобралась и своя нелегальная библиотечка, которая, конечно, не имела ни шкапа, ни полок. Каждая книга переходила из рук в руки, от одного к другому.

Работая над книгой, товарищ **Сталин** составлял, когда это позволяла обстановка, конспекты, выписывал наиболее важные мысли и часто передавал конспекты нам. На занятия кружка он приходил хорошо подготовившись и ни один наш вопрос не оставался без самого подробного раз'яснения.

Из книг, которые были прочитаны в те годы **Сталиным** и его товарищами, помню: «Коммунистический манифест», Энгельса — «Положение рабочего класса в Англии», **В. И. Ленина** — «Что такое «друзья народа» и как они воюют против социал-демократов?», Бельтова (Плеханова) — «К вопросу о развитии монистического взгляда на историю», книги Адама Смита и Рикардо по политической экономии, Туган - Барановского — «Периодические кризисы в Англии», Спинозы — «Этика» в издании 1892 года, Г. Бокля—«История цивилизации в Англии», Ш. Летурно—«Эволюция собственности», Н. Зибера—«Давид Рикардо и Карл Маркс в их общественно-экономических исследованиях», книги по философии.

Товарищ **Сталин** любил художественную литературу, читал Салтыкова-Щедрина — «Господа Головлевы», Гоголя — «Мертвые души», Эркмана-Шатриана — «История одного крестьянина», роман Теккерея — «Базар житейской суеты» в двух томах, и много других книг. С детства **Сталин** хорошо знал грузинских писателей, любил Руставели, Илью Чавчавадзе, Важа Пшавела. Увлекаясь литературой, товарищ **Сталин**, в период учебы в тифлисской семинарии, написал несколько стихотворений, которые очень понравились Илье Чавчавадзе, — достаточно отметить, что они помещались в газете, которую редактировал Чавчавадзе, на первой странице, на видном месте, хотя воспитанникам семинарии было строго запрещено печататься в каких-либо журналах и газетах.

В нашу эпоху, когда трудящиеся широко пользуются правом на образование, когда они свободно пользуются богатейшей сокровищницей великого учения **Маркса — Энгельса — Ленина—Сталина**, невольно вспоминаются те далекие семинарские годы, когда царское самодержавие пыталось сковать живую мысль в тисках поповского мракобесия.

Г. ПАРКАДЗЕ

*) По материалам Тбилисского филиала Музея **В. И. Ленина.**

ПРИСЯГА РОДИНЕ

В Народном Комиссариате Военно-Морского Флота

Монументальное здание Народного Комиссариата Военно-Морского Флота выглядело в день принятия присяги особенно торжественно. Строгие залы и кабинеты были украшены цветами.

9 часов утра. Один за другим идут командиры, комиссары в черной парадной форме. У многих на груди — орденa и медали. Они идут принимать военную присягу на верность Народу, своей Родине и Рабоче-Крестьянскому Правительству.

В зал, где собрались заместители народного комиссара Военно-Морского Флота, начальники и военные комиссары Центральных управлений Народного Комиссариата, вошли народный комиссар Военно-Морского Флота, командарм 1-го ранга тов. **М. П. Фриновский** и член Военного Совета Военно-Морского Флота тов. **А. А. Жданов.**

Заместитель наркома тов. **П. И. Смирнов-Светловский** докладывает наркому:

— Товарищ народный комиссар, заместители народного комиссара, начальник Главного Морского Штаба, начальники и комиссары Центральных управлений собраны для принятия присяги.

Поздоровавшись, тов. **Фриновский** говорит:

— Товарищи! Сегодня, в день XXI годовщины Рабоче-Крестьянской Красной Армии и Военно-Морского Флота, весь личный состав флота принимает военную присягу на верность своему Народу, своей Родине и Рабоче-Крестьянскому Правительству. Принимая присягу, каждый краснофлотец, командир, политработник дает сегодня великую клятву быть верным и преданным своему народу до последнего дыхания, беззаветно служить своей Родине, великому делу **Ленина—Сталина.**

Затем народный комиссар читает текст военной присяги и скрепляет его собственноручной подписью.

После тов. **Фриновского** принимает присягу тов. **А. А. Жданов;** он также зачитывает и подписывает текст военной присяги.

Тов. **Фриновский** приглашает к столу для принятия присяги заместителей наркома — флагмана флота 2-го ранга тов. **Смирнова-Светловского** и корпусного комиссара тов. **Игнатьева.**

Родине и Народу присягают начальник Главного морского штаба флагман флота 2-го ранга тов. **Галлер,** и. о. начальника Политуправления бригадный комиссар тов. **Надежин,** начальники и комиссары Центральных управлений наркомата. Все они зачитывают текст военной присяги и скрепляют его личной подписью.

Тов. **Фриновский** поздравил собравшихся с принятием военной присяги и призвал начальников и командиров к упорной работе над укреплением могущества Рабоче-Крестьянского Военно - Морского Флота.

Клятва воинов Страны Социализма

Во всех частях и подразделениях Рабоче-Крестьянской Красной Армии и Военно-Морского Флота 23 февраля бойцы, командиры, политработники с огромным энтузиазмом принимали присягу на верность Народу, Социалистической Родине, Рабоче-Крестьянскому Правительству.

День 23 февраля был днем величайшего торжества. Клубы, ленинские комнаты и все помещения были расцвечены алыми знаменами, красочными лозунгами и плакатами. Лучшие пограничники—отличники боевой и политической подготовки — несли накануне почетную сталинскую вахту на рубежах нашей страны. Великая клятва бойцов была вместе с тем и рапортом партии, Родине о достигнутых победах, о выполнении взятых обязательств.

В части, которой командует тов. Петров (Московский военный округ), в это утро, долгожданное и радостное, все встали раньше обычного.

...На плацу, крепко сжимая свое боевое оружие, стоят красноармейцы. Командир и комиссар части коротко об'ясняют бойцам историческое значение военной присяги.

...Один за другим подходят бойцы, читают слова торжественной присяги.

★ ★ ★

День XXI годовщины Красной Армии и Красного Флота—день принятия военной присяги — прошел в Военной Академии им. Фрунзе празднично и торжественно.

...На широкой площади выстроились красноармейцы, командиры, политработники, преподаватели, слушатели... Среди них немало участников гражданской войны и участников героических боев в районе озера Хасан...

Герои Советского Союза Родимцев, Левченко и Погодин проносят красное знамя. 10 часов 30 минут. Комкор Веревкин-Рахальский рапортует начальнику Академии тов. Хозину:

— Товарищ командарм 2-го ранга, вверенная вам Академия выстроена для принятия военной присяги!

Оркестр исполняет «Интернационал». Тов. Хозин обходит ряды и поздравляет военнослужащих с XXI годовщиной Рабоче-Крестьянской Красной Армии и Военно-Морского Флота. Обращаясь к ним, он говорит:

— Великий советский народ может смотреть на будущее без страха. Волей **Ленина,** волей **Сталина** в нашей стране создана могучая армия, которая сильна не только своей первоклассной техникой. Наша армия вооружена великой правдой социализма. В грядущих схватках такая армия разгромит любого агрессора. Давайте же поклянемся Родине-матери в своей беззаветной преданности и верности. Пусть Родина примет эту клятву, как заверение Академии в готовности защищать мирный труд великого народа.

★ ★ ★

Клуб штаба 2-й Отдельной Краснознаменной Армии. Собрались командиры и начальники. У многих на груди ордена Союза, полученные за геройство и отвагу, проявленные при защите Социалистической Родины.

10 часов. Вносят боевое знамя... Командующий армией командарм 2-го ранга тов. Конев обращается к выстроившимся командирам с краткой речью. Затем командарм читает текст присяги и подписывает его. Вслед за ним принимают присягу члены Военного Совета Армии, командиры, начальники. Они поклялись быть мужественными, храбрыми, дисциплинированными, бдительными, готовыми по первому зову партии и правительства повести за собой доблестных воинов Рабоче-Крестьянской Красной Армии и уничтожить врага там, откуда он посмеет притти на Советскую Землю.

★ ★ ★

С утра 23 февраля на всех пограничных заставах Западной границы шли последние приготовления к принятию присяги.

Прошедшую ночь на границе несли почетную сталинскую вахту отличники службы, боевой и политической подготовки.

Приняв торжественную присягу своему народу и правительству, бойцы снова уходили к пограничным столбам в секреты и дозоры.

★ ★ ★

Сообщения о торжественном принятии присяги получены также из Киевского особого военного округа, Белорусского особого военного округа, Приволжского военного округа и с кораблей Тихоокеанского Военного Флота и других. (ТАСС).

Торжественное собрание в Колонном зале Дома союзов

23 февраля вечером в Колонном зале Дома союзов состоялось торжественное собрание работников Народного Комиссариата Военно-Морского Флота СССР и представителей партийных, советских и общественных организаций столицы, посвященное XXI годовщине Рабоче-Крестьянской Красной Армии и Военно-Морского Флота.

В президиуме — народный комиссар Военно-Морского Флота СССР командарм 1-го ранга тов. Фриновский, заместители народного комиссара флагман флота 2-го ранга тов. Смирнов-Светловский и корпусной комиссар тов. Игнатьев, начальник Главного морского штаба флагман флота 2-го ранга тов. Галлер, начальник Военно-Воздушных сил РККА командарм 2-го ранга тов. Локтионов и другие.

С докладом о славной годовщине выступил тов. Смирнов-Светловский.

Под бурные овации приняты приветствия товарищам **Сталину** и **Молотову.**

В заключение состоялся большой концерт.

(ТАСС).

Вручение орденов и медалей Союза ССР

23 февраля Председатель Президиума Верховного Совета СССР тов. **М. И. Калинин** в присутствии ряда членов Президиума вручил ордена и медали награжденным.

Орден **Ленина** получили представители коллектива рабочих, инженеров и руководящих работников строительства второй очереди московского метрополитена, награжденного за успешное выполнение решения партии и правительства, обеспечение большевистских темпов в работе и овладение высокой техникой механизированного тоннелестроения.

Ордена и медали получают также выдающиеся работники строительства метро.

Вслед за тем ордена и медали вручаются группе наиболее отличившихся работников орденоносного завода № 22, награжденных за выдающиеся успехи по обеспечению Красного Воздушного Флота военной техникой.

После вручения орденов и медалей с краткой речью выступил тов. М. И. Калинин, сердечно поздравивший всех награжденных и пожелавший им дальнейших успехов в их работе.

(ТАСС).

Награждение тов. Ванникова Б. Л.

Указом Президиума Верховного Совета СССР от 23 февраля с. г. за успешную работу, обеспечившую артиллерийским и оружейным заводам выполнение производственной программы 1938 года и освоение новых видов вооружения, тов. **Ванников** Борис Львович — бывший заместитель народного комиссара оборонной промышленности, ныне народный комиссар вооружения СССР—награжден орденом **Ленина.**

(ТАСС).

Награждение народной артистки СССР Корчагиной-Александровской Е. П.

Указом Президиума Верховного Совета СССР от 23 февраля с. г. народная артистка СССР Ленинградского государственного академического театра имени А. С. Пушкина **Корчагина-Александровская** Екатерина Павловна в связи с исполняющимся 50-летием артистической деятельности награждена орденом **Ленина.**

(ТАСС).

Награждение народного артиста РСФСР Юрьева Ю. М.

Указом Президиума Верховного Совета СССР от 23 февраля с. г. в связи с 45-летием творческой работы в театре народный артист РСФСР Ленинградского государственного академического театра имени А. С. Пушкина — **Юрьев** Юрий Михайлович награжден орденом **«Трудового Красного Знамени»** с присвоением ему звания народного артиста СССР.

(ТАСС).

НА ФРОНТАХ В ИСПАНИИ

По сообщению штаба республиканской армии 23 февраля никаких операций не было. (ТАСС).

Продовольствие для республиканской Испании

ЛОНДОН, 23. (ТАСС). По сообщению лондонской печати, за последние дни в Валенсию прибыло 5 английских пароходов с продовольствием, которое затем было доставлено в Мадрид. Кроме того, в настоящее время уже готовы к отправке еще два английских парохода с продовольствием для республиканской Испании. Через несколько дней будет готов к отправке третий пароход.

Демонстрация протеста против политики Чемберлена

ЛОНДОН, 23. (ТАСС). Агентство Рейтер сообщает, что в тот момент, когда премьер-министр Чемберлен вчера выступал с речью в Блэкберне, на улицах этого города состоялась демонстрация бывших бойцов интернациональной бригады в Испании совместно с безработными. В демонстрации участвовало несколько сот человек. Демонстранты пытались подойти к зданию, где Чемберлен произносил речь, чтобы заявить протест против политики капитуляции. Однако полиция разогнала демонстрантов, и несколько участников этой демонстрации было арестовано.

Собрание в Стокгольме в честь XXI годовщины Красной Армии

СТОКГОЛЬМ, 23. (ТАСС). Шведское общество культурной связи с СССР означменовало XXI годовщину Красной Армии многолюдным собранием членов общества, на котором присутствовала полпред СССР в Швеции тов. Коллонтай. В числе гостей присутствовали видные шведские общественные и культурные деятели. Депутат парламента (риксдага) Свен Линдерот сделал доклад на тему: «Красная Армия, как культурный фактор». Докладчик указал, что Красная Армия является оплотом мира, армией, способствующей повышению культурного уровня советских народов.

— Красная Армия,—сказал Линдерот,—могущественное орудие миллионов трудящихся в борьбе за культуру и демократические идеалы, в борьбе против агрессоров.

Председатель общества профессор Пальмер приветствовал Советский Союз, как оплот мировой демократии и культуры, как единственную страну, проводящую активную политику борьбы за мир.

После официальной части состоялся показ советских фильмов.

„Мобилизовать все силы для борьбы против агрессора"

Речь Чан Кай-ши на сессии Национально-политического совета

ЧУНЦИН, 23. (ТАСС). В китайских газетах опубликована речь Чан Кай-ши, произнесенная им при закрытии сессии Национально-политического совета.

В своей речи Чан Кай-ши отметил рост единства и полную поддержку Национально-политическим советом всех предложенных правительством мероприятий. В конце речи Чан Кай-ши, излагая взгляды Сун Ят-сена на создание демократического правительства, заявил:

«Мы должны мобилизовать все наши силы для борьбы против агрессора, для уничтожения предателей и создаваемых японцами марионеточных «правительств», для борьбы против всех реакционных сил. Отвоевав потерянные территории, мы начнем строительство действительно демократического правительства, которое будет соответствовать идеалам создателя нашей партии Сун Ят-сена. Мы должны думать сейчас прежде всего о том, как одержать окончательную победу. Для этого надо продолжать вооруженное сопротивление врагу и реконструкцию страны. Народ должен ясно понимать свои обязанности в отношении государства».

Американский журнал о третьей пятилетке

Американский журнал «Нью рипаблик» помещает в последнем номере статью под заголовком «Третья пятилетка».

Излагая тезисы доклада тов. Молотова на XVIII С'езде ВКП(б) о третьей пятилетке, журнал указывает, что в третьей пятилетке предусматривается дальнейший рост промышленной и сельскохозяйственной продукции Советского Союза.

«Третий пятилетний план,—пишет журнал,—это свидетельство дальнейшего прогресса в Советском Союзе». Журнал указывает далее, что предусмотренный третьим пятилетним планом рост продукции тяжелой промышленности свидетельствует о том, что Советский Союз принимает весьма энергичные меры к дальнейшему укреплению обороноспособности страны с тем, чтобы дать решительный отпор всякой агрессии против СССР. Советский Союз уделяет большое внимание транспорту и связи, а также созданию мобилизационных резервов нефти, электроэнергии и вооружений. Журнал отмечает далее, что план предусматривает колоссальный рост сельскохозяйственной продукции. Реализация третьей пятилетки, пишет журнал, даст возможность еще больше поднять материальный и культурный уровень населения Советского Союза. (ТАСС).

КОНФЕРЕНЦИЯ БАЛКАНСКОЙ АНТАНТЫ

БУХАРЕСТ, 23. (ТАСС). 22 февраля закончилась происходившая в Бухаресте конференция Балканской антанты. В опубликованном коммюнике указывается, что конференция, обсудив международное положение и в частности вопросы, специально интересующие страны Балканской антанты, подтвердила верность Балканской антанты делу мира. Конференция одобрила Салоникский договор от 31 июля 1938 года. По словам коммюнике, в этом договоре «выражено стремление найти тесное содружество между всеми странами Балканского полуострова на основе равноправия и взаимного уважения границ».

Согласно сообщению Румынского телеграфного агентства, конференция Балканской антанты «в принципе» приняла решение признать де-юре «правительство» генерала Франко. Каждой стране предоставлено право «определить характер и условия этого признания».

★ ★ ★

Балканская антанта представляет собой об'единение четырех стран—Румынии, Югославии, Греции и Турции.

В заключенном этими странами в феврале 1934 года в Афинах (Греция) договоре о дружбе, послужившем базой для этого об'единения, говорилось о взаимной гарантии участниками договора как их общих границ так и их границ с любой другой балканской страной. Кроме того, участники договора обязались согласовывать между собой мероприятия «в случае событий, которые могли бы затронуть определенные договором интересы договаривающихся сторон». Позднее, особенно в связи с тем что под влиянием германского фашизма усилились ревизионистские устремления Венгрии, страны Балканской антанты установили между собою тесное военное и экономическое сотрудничество.

Несколько раз Балканская антанта предпринимала попытки добиться вхождения в ее состав также и Болгарии. С целью урегулирования спорных вопросов между странами Балканской антанты и Болгарией 31 июля 1938 года в г. Салониках греческим премьером и министром иностранных дел Метаксасом от имени Балканской антанты, с одной стороны, и болгарским премьером и министром иностранных дел Киоссейвановым—с другой, был заключен договор. По этому договору страны Балканской антанты согласились на отмену тех частей послевоенного Нейского договора, которые ограничивали болгарские вооружения и в частности устанавливали численность болгарской армии в 20 тыс. человек, запрещали Болгарии иметь авиацию и т. п.

По сообщению из Софии, болгарский премьер и министр иностранных дел Киоссейванов вновь отклонил предложение о вступлении Болгарии в Балканскую антанту, сделанное ему посетившим Софию по пути в Бухарест турецким министром иностранных дел Шюкрю Сараджоглу. Согласно этому сообщению, Киоссейванов мотивировал свой отказ тем, что Болгария намерена предварительно «урегулировать с Румынией и Грецией спорные территориальные вопросы».

Накануне конференции Балканской антанты венгерская печать усиленно распространяла слухи о том, будто особое внимание на конференции будет уделено вопросу о взаимоотношениях стран Балканской антанты с Венгрией и в частности вопросу о ее ревизионистских требованиях. Между тем, выступившие на обеде в честь участников конференции румынский министр иностранных дел Гафенку и греческий премьер и министр иностранных дел Метаксас ни словом не упоминали о Венгрии. Ничего не говорится о ней также в коммюнике.

Таким образом, все спорные территориальные вопросы между странами Балканской антанты, с одной стороны, и Болгарией и Венгрией — с другой, остаются открытыми.

Подробности чилийской катастрофы

Американский журнал «Тайм» в последнем номере подробно описывает катастрофическое землетрясение, постигшее Чили. Журнал пишет: «Землетрясение началось поздно вечером. Первые подземные толчки были зарегистрированы в Чильяне (на юге Чили, в 517 км. южнее Сант-Яго). Город Чильян был уже однажды разрушен землетрясением в 1853 году. Потом он был выстроен заново и до последней катастрофы насчитывал 40 тысяч человек населения Чильян — важный сельскохозяйственный центр Чили.

300 человек, находившиеся во время землетрясения в театре, не успели выйти из него и были похоронены под его обломками. Подземные толчки были настолько сильны, что рушилось здание за зданием.

Население города спало. Редко кому удавалось выбежать из дома, так как сильные подземные толчки продолжались три минуты. Лица, находившиеся на улицах, были убиты падающими зданиями. В городе начались большие пожары».

Журнал сообщает далее, что «связь южных районов, подвергнувшихся землетрясению, с внешним миром была прервана. До тех пор, пока отдельным радиолюбителям не удалось дать знать о постигшей катастрофе, в Сант-Яго ничего не было известно о землетрясении. Землетрясением была охвачена площадь в 40 тысяч квадратных миль. Около 20 городов, являющихся крупнейшими сельскохозяйственными и горнозаводскими центрами страны, были целиком разрушены и сравнены с землей». Журнал указывает, что до сих пор не представляется возможным точно установить количество лиц, пострадавших от землетрясения. По наиболее достоверным данным, насчитывается 50 тысяч убитых и 60 тысяч раненых. 700 тысяч человек осталось без крова. «Землетрясение в Чили, — пишет далее журнал,—было крупнейшим бедствием, которое когда-либо знала Южная Америка, и крупнейшим землетрясением со времени известного землетрясения в Японии в 1923 году».

В заключение журнал указывает, что правительство и президент Чили Агирре принимают энергичные меры по восстановлению разрушенных районов и по оказанию помощи жертвам землетрясения.

(ТАСС).

Токарь - стахановец мастерских тбилисского трамвая П. Косенко, систематически перевыполняющий обязательства, принятые в честь XVIII С'езда ВКП(б).

Фотохроника ГТА

„Ткварчелуголь" досрочно выполнил февральский план

АКАРМАРА. **(По телеграфу).** Включившись в социалистическое соревнование имени XVIII С'езда ВКП(б), коллектив шахтеров «Ткварчелугля» принял обязательство досрочно выполнить февральский план.

Свое обязательство угольщики Ткварчели с честью выполнили. **23 февраля шахта досрочно выполнила месячный план угледобычи.**

В. ГАРАНЬКО,
главный инженер «Ткварчелугля».

Производственную программу выполнили досрочно

Коллектив машиностроительного завода имени С. Орджоникидзе встречает XVIII С'езд ВКП(б) новыми производственными успехами.

Кузнечный и литейный цехи досрочно закончили февральскую производственную программу. В кузнечном цехе (начальник т. Г. Амиргулов) к 25 февраля месячный план выполнен на 120 процентов, в литейном (начальник т. К. Тавадзе) — на 100 процентов.

Отличных производственных показателей добились кузнец А. Борзученко и его брат молотобоец Н. Борзученко. К 25 февраля они выполнили февральский план на 196 процентов.

Кузнец Домбровский и молотобоец Роднов выработали две нормы. Кузнецы Айвазов и Ромелашвили с молотобойцами Балагезяном и Ахалбедашвили значительно перевыполнили месячное задание.

Хороших результатов достигли литейщики тт. Цыганков, Сухов, Майсурадзе, Бостанджян и другие: они выполнили февральский план на 130—200 процентов.

В слесарно - сборочном цехе передовое место в соревновании занимают бригады С. Амиргулова и Е. Гущияна. К 23 февраля бригада С. Амиргулова дала сверх плана 7 насосов системы «Фефер». Бригада Е. Гущияна выпустила сверх плана 2 виноградных пресса системы «Майферт».

В токарном цехе хорошо работают стахановцы т. С. Осипов, выполнивший февральскую программу на 240 проц., т. В. Амиргулов — 234 проц., т. Меграбян — 234 проц., т. Артамонов—194 проц.

Справки

26 ФЕВРАЛЯ

ТЕАТРЫ И КИНО

Госопера—«Риголетто»; Театр армянской драмы — «Поколение героев»; Театр эстрады — оперетта «Роз-Мари»; ТЮЗ груз. — «Аделаите»; Цирк—представление в трех отделениях. В остальных театрах спектаклей нет.

В КИНОТЕАТРАХ: им. Руставели — «Великое зарево» (грузинский вариант); «Октябрь»—«Выборгская сторона»; «Ударник» — «Морской пост»; «Комсомолец» — «На морских рубежах»; им. Розы Люксембург — «Амангельды»; «Спартак» — «Семья Оппенгейм»; им. 26 комиссаров — «На границе»; «Коминтерн» — «Дарико».

РАДИОПЕРЕДАЧА

11-00 — «Новости Тбилиси» на груз. и русск. языках. 11-20 — концерт из произведений советских композиторов. 12-00 — передача для дошкольников на груз. яз. 12-15 — утренний выпуск «Последних известий» на груз. яз. 16-35 — концерт из произведений русских композиторов. 17-15 — информация для пионеров и школьников на груз. яз. 17-20 — передача для школьников. 17-45 — вечерний выпуск «Последних известий» на груз., русск., арм. и азерб. языках. 18-20 — концерт народной грузинской музыки. 18-58 — проверка времени. 19-45 — литературные новинки на груз. яз. 20-00 — концерт (9-я симфония Бетховена). 21-00 — концерт из произведений советских композиторов. 22-00 — трансляция из Москвы. 23-55 — ночной выпуск «Последних известий» на груз., арм. и азерб. языках. 00-30 — передача из Москвы ночного выпуска «Последних известий». 01-00 — бой часов Кремлевской башни.

ДОМ ПАРТИЙНОЙ ПРОПАГАНДЫ ИМ. Л. КЕЦХОВЕЛИ

С 10 до 4 час. дня и с 8 до 11 час. вечера консультация на грузинском и русском языках для пропагандистов, агитаторов и товарищей, изучающих «Краткий курс истории ВКП(б)».

ПАРТКАБИНЕТЫ

ПАРТКАБИНЕТ ОРДЖОНИКИДЗЕВСКОГО РАЙКОМА — в 8 час. вечера групповая консультация для агитаторов на груз. яз. тов. Сахарова на тему: «Религия на службе фашизма».

ПАРТКАБИНЕТ КИРОВСКОГО РАЙКОМА — в 8 час. вечера групповая консультация для агитаторов на русск. яз. по вопросам международного положения.

В ПАРТКАБИНЕТАХ ЛЕНИНСКОГО, СТАЛИНСКОГО И ИМ. 26 КОМИССАРОВ РАЙКОМОВ — консультация для товарищей, изучающих «Краткий курс истории ВКП(б)».

КАБИНЕТ РАБКОРА ПРИ РЕДАКЦИИ «ЗАРИ ВОСТОКА»

В 4 часа дня на пивоваренном заводе № 2 состоится разбор стенной газеты «Голос завода». **27 февраля в 8 час. вечера встреча рабкоров с народным артистом СССР тов. А. А. Хорава.**

КЛУБЫ И ДОМА КУЛЬТУРЫ

КЛУБ РАБОТНИКОВ ИСКУССТВ — вечер досуга.

КЛУБ ЖЕЛЕЗНОДОРОЖНИКОВ СТ. НАВТЛУГИ — кино «Выборгская сторона».

КЛУБ ИМ. ПЛЕХАНОВА — в 9 час. вечера концерт с участием артистов театра им. Марджанишвили. В кинотеатре «Балтийцы».

ПУБЛИЧНАЯ БИБЛИОТЕКА ИМЕНИ КАРЛА МАРКСА—в зале периодики выставки, посвященные XVIII С'езду ВКП(б), XXI годовщине РККА и Военно-Морского Флота и 18-летию Советской Грузии. С 7 до 9 час. вечера консультация для читателей, изучающих «Краткий курс истории ВКП(б)».

СПОРТИВНЫЕ ОРГАНИЗАЦИИ

НАУЧНО-ИССЛЕДОВАТЕЛЬСКИЙ ИНСТИТУТ ФИЗКУЛЬТУРЫ — в методическом кабинете в 8 час. вечера консультация о гимнастике.

ПОГОДА

НА 26 ФЕВРАЛЯ

(ПО ДАННЫМ БЮРО ПОГОДЫ)

Значительная меняющаяся облачность, незначительные осадки, слабый ветер. Температура воздуха от 0 градусов ночью до плюс 6 градусов днем.

ИЗВЕЩЕНИЕ

★ Ленинский РК ТО КП(б) Грузии вызывает срочно в Ленинский РК г. Тбилиси в учетный сектор Алексея Федотовича Гласкова. Лиц, знающих местопребывание А. Ф. Гласкова, просьба сообщить в райком.

Эфирные масла из цитрусовых

БАТУМИ. **(Наш корр.).** Корки цитрусовых плодов богаты содержанием ценнейших эфирных масел. Трест совхозов Аджарии из отходов урожая цитрусовых прошлого года выработал кроме соков и джема более 250 килограммов эфирного масла, в том числе 200 килограммов мандаринового.

Сейчас трестом успешно производятся опыты по получению эфирных настоев из листьев лимонного дерева для ароматизации безалкогольных напитков.

Ответственный редактор
В. ГРИГОРЬЯН.

Тбилисский ордена ЛЕНИНА гостеатр ОПЕРЫ и БАЛЕТА им. З. Палиашвили
СЕЗОН 1938-39 ГОДА
26 февраля Гал. пост. места 106 — РИГОЛЕТТО
27 февр. Гал. пост. места 107 — ПРЕМЬЕРА ТРАВИАТА
28 февраля Гал. пост. места 106 — ТРАВИАТА
Открыт прием 5-го очередн. взноса по всем разовым абонементам.
Абоненты, не оплат. 5-го взноса до 3-х час. дня своего спектакля, теряют право на место.

ГОСУДАРСТВЕННЫЙ ДРАМАТИЧЕСКИЙ ТЕАТР имени А. С. ГРИБОЕДОВА
27 февраля Н. Ф. Погодин — ЧЕЛОВЕК С РУЖЬЕМ. Начало в 8 часов вечера.
28 февраля Бр. Тур и Л. Шейнин — ОЧНАЯ СТАВКА
1 марта УТРО Бр. Тур и Л. Шейнин — ОЧНАЯ СТАВКА. Начало в 12 часов дня.
Билеты на постоянные места С ДАТОЙ 26 ФЕВРАЛЯ будут действительны на спектакль, который будет об'явлен особо.

ГОСЦИРК, т. 3-11-44. СЕГОДНЯ
БОЛЬШОЕ ПРЕДСТАВЛЕНИЕ
Обширная разнообр. прогр., участ. лучшие мастера цирк. искусства
Аттракцион АЛЛИ-ВАД (арт. Вадимов) и Вера МИРОВА с ассист.
Начало в 8 час. 30 мин. веч. Касса открыта с 12 до 2 час. дня и с 5 час.
1 МАРТА БОЛЬШОЕ ДНЕВН. ПРЕДСТАВЛЕНИЕ по исключительной программе
Начало в 2 часа дня.
УЧАСТВУЮТ ДВА АТТРАКЦИОНА В ОДНОМ ПРЕДСТАВЛЕНИИ.

Наркомпищепром СССР ГлавКондитер
ПОКУПАЙТЕ
Карамель
/открытую/
С ФРУКТОВО-ЯГОДНОЙ НАЧИНКОЙ
ф-к ГЛАВКОНДИТЕРА
Вкусна доступна по цене

КАЖДЫЙ ФОТОЛЮБИТЕЛЬ и ФОТОРЕПОРТЕР ДОЛЖЕН ИМЕТЬ К СВОЕМУ ФОТОАППАРАТУ („ФОТОКОР" № 1)
„ЮРАСКОП"
Констр. М. Р. ШВАРЦ, автор. свид. № 45.164
ТОЧНАЯ, РЕЗКАЯ, БЕЗОШИБОЧНАЯ БЫСТРАЯ НАВОДКА НА ФОКУС БЕЗ ПОКРЫВАЛА.
НЕ ПОЛАГАЙТЕСЬ НА ОСТРОТУ СВОЕГО ЗРЕНИЯ — ПОЛЬЗУЙТЕСЬ ТОЧНЫМ УДОБНЫМ ПРИБОРОМ!
...«Это несложное приспособление весьма облегчает процесс наводки на фокус, повышает степень точности наводки и делает возможной наводку в самых скверных световых условиях.
Компактность этого приспособления позволяет иметь его всегда при себе»...
Газета «Фотолюбитель» /орган Союзфото/ № 8/16, 1937 г.
Требуйте во всех фотомагазинах, а при отсутствии — обращайтесь в Ленинградскую базу Культторга — г. ЛЕНИНГРАД Гостиный двор, Суровская лин., пом. 110—112.
ЛЕНГОРКООПИНСОЮЗ — комбинат им. «КЛАРЫ ЦЕТКИН».

ПИСАТЬ КРАСИВО НАУЧУ
Исправляю почерк в короткий срок. Ул. Кецховели (б. Лорис-Меликовская) № 4, кв. 2

Краснознаменная типография им. А. Ф. Мясникова издательства «Заря Востока». Тбилиси, пр. Руставели, № 36.
Упол. Главлита П—3413