ПРОЛЕТАРИИ ВСЕХ СТРАН, СОЕДИНЯЙТЕСЬ!

ЗАРЯ ВОСТОКА

ГОД ИЗДАНИЯ 16-ЫЙ

„ზარია ვოსტოკა“—საქ. კ. პ. (ბ) ცენტრალური და თბილისის კომიტეტების და საქართველოს სსრ ცენტრალური აღმასრულებელი კომიტეტის ორგანო.

ОРГАН ЦЕНТРАЛЬНОГО и ТБИЛИССКОГО КОМИТЕТОВ КП(б) ГРУЗИИ и ЦИК ГРУЗИНСКОЙ СОВЕТСКОЙ СОЦИАЛИСТИЧЕСКОЙ РЕСПУБЛИКИ

ИЮЛЬ 14 СРЕДА 1937 г.

№ 159 (4180)

ЦЕНА 10 КОП.

СЕГОДНЯ В НОМЕРЕ

Беспосадочный перелет Москва—Северный полюс—Северная Америка.

Решение Совнаркома СССР и ЦК ВКП(б) о строительстве третьей очереди Московского метрополитена.

Физкультурный парад 12 июля в Москве на Красной площади.

Министр внутренних дел Турции прибыл в Москву.

Подготовка к празднованию юбилея Шота Руставели в Ленинграде.

Пребывание шведского министра иностранных дел г-на Сандлера в Москве.

Отчеты и выборы профорганов.

ЗА ГРАНИЦЕЙ.

Тов. Майский разоблачает подлинный смысл германо-итальянских предложений.

Наступление испанских правительственных войск развивается успешно.

Честь и слава героям сталинской эпохи!

Символом нашего времени, символом эпохи строительства социализма являются замечательные, полные глубочайшего смысла сталинские слова: из всех ценных капиталов, имеющихся в мире, самым ценным и самым решающим капиталом являются люди, кадры.

Человек, активный строитель нового общества — всегда в центре внимания партии, всей нашей страны, в которой ценят людей инициативных, ценят кадры, ценят каждого работника, преданного родине и способного принести пользу делу рабочего класса. Страна наша — родина талантов, родина смелых и бесстрашных людей, знающих, во имя чего они живут и творят.

Дело социализма в надежных руках, оно навсегда и бесповоротно победило на одной шестой части земного шара— в Союзе Советских Социалистических Республик. Великий советский народ, в боях с врагами отстоявший и укрепивший свою страну, пожинает теперь плоды социализма, плоды сталинских пятилеток. Миллионы «маленьких» людей, которых капитализм ранее мял, давил и душил, впервые обрели себя, как настоящие свободные люди, и расцвели под благодатным небом социализма во всем многообразии своих талантов и творческих способностей.

Сталинская эпоха по праву стала эпохой торжества социализма, эпохой замечательных побед человека над природой, побед, которые превосходят лучшие мечты человечества. Честь первого полета через Северный полюс в Америку принадлежит советским летчикам. Чкаловским перелетом из Москвы в Соединенные Штаты Америки открылась новая эра в истории покорения природы человеком.

Замечательнейшая черта наших людей—их неукротимое стремление двигаться вперед, совершать новые подвиги, славящие родину. Когда Чкалов со своими товарищами проделал в 1936 году легендарный полет в Арктику, то первые его слова после финиша были: экипаж самолета готов выполнить новое любое задание партии и правительства. И в 1937 году отважные летчики совершили полет через полюс в Америку, о котором с восхищением заговорил весь мир.

Когда Михаил Громов несколько лет назад совершил блестящий 75-часовой полет по кривой, труднейший полет, который был подготовлен всей предыдущей авиационной жизнью и работой героя, он на этом не успокоился. «Я не сложу крыльев,—сказал Герой Советского Союза Михаил Громов.—Казалось бы, что после такой работы можно спокойно почить на лаврах, как это делается у многих иностранных пилотов, которые обычно на этом и кончают, строят себе виллы, свое личное благополучие. Мы же будем тоже строить, но, несомненно, мы будем строить такие вещи, такие машины, которые способствуют дальнейшему укреплению хозяйственной и оборонной мощи нашей великой родины. В этом смысл всей нашей жизни».

Да, именно в этом—в борьбе за укрепление мощи СССР, в совершенствовании своих знаний, в реализации новых и новых, смелых и грандиозных проектов видят смысл всей своей жизни лучшие люди страны.

И вот вчера, на утренней заре, Михаил Громов и его товарищи Юмашев и Данилин стартовали из Москвы в далекий беспосадочный перелет. Еще, казалось, не утих в воздухе гул чкаловского самолета, как в новый перелет отправился громовский «АНТ-25».

По сталинской трассе, через Северный полюс полетели Громов и его товарищи. Они летят, решая самую трудную проблему авиации—дальность. Окруженные сталинской заботой, они летят спокойно и уверенно, готовые встретить и преодолеть все трудности на своем пути. Все наши мысли с ними, с бесстрашными покорителями воздушных пространств! Воля экипажа самолета устремлена к единой цели— с честью выполнить сталинское задание, закрепить трансполярную связь двух великих стран, двух великих народов.

Только месяц прошел после завоевания советскими людьми Северного полюса, трех недель еще нет, как Чкалов, Байдуков и Беляков прорубили окно из Европы в Америку через полюс. Продолжая начатое дело покорения самой неизведанной и суровой части земного шара, в полет отправились Громов, Юмашев и Данилин. В этом факте—ярчайшее проявление зрелости нашей техники, наших кадров, воспитанных сталинским Центральным Комитетом и правительством.

Черты нового общества, облик человека эпохи социализма познается по нашим лучшим людям. Наши летчики стартуют из Москвы героями Советского Союза; а прилетают в Америку героями мира, ибо в них человечество видит подлинных носителей культуры, рыцарей прогресса и цивилизации.

Советский народ любит своих летчиков, сталинских питомцев, людей концентрированной воли и безраздельной преданности партии и родине. Единая нить тянется от подвигов советских летчиков, героев Советского Союза к трудовому повседневному героизму тысяч и тысяч отважных и мужественных сынов нашей прекрасной родины. Эхо чкаловских, громовских полетов, эхо героических дел, перекатываясь из одного конца страны в другой, рождает новых, скромных и благородных героев, сынов великого русского народа. И вот молодой боец Трунов, дотоле никому неизвестный красноармеец, совершает подвиг, о котором дети детей наших помнить будут. На среднеазиатской границе СССР красноармеец Трунов, защищая свою родину, один сражался против целой банды. Сражался—и победил!

Человек обыкновенной жизни, какой живут миллионы людей в нашей стране, верный сын трудового народа, пограничник Трунов был подготовлен к подвигу всем воспитанием, которое он получил в Красной Армии.

Партия большевиков воспитывает и культивирует в нашем народе эти качества воинствующих строителей социализма, обладающих ясностью цели, отвагой, твердостью характера, ломающей все и всякие препятствия.

Великий гуманист и друг трудящихся Ромэн Роллан однажды сказал, что «стрелка компаса показывает на север, на цель, к которой идут авангарды Европы, героические революционеры СССР, — на социальную и нравственную перестройку человечества». Стрелка компаса показывает всему человечеству на нашу родину, где рождается новый мир, на Москву, откуда начали свой исторический перелет трое отважных советских летчиков.

Сердца трех буревестников питаются той чудесной силой, которую посылает им родина-мать, с неослабным вниманием, любовью и нежностью наблюдающая за полетом своих верных и храбрых сынов. Гордые соколы, они знают, что за ними стоит **Сталин**, стоит страна. В мыслях о **Сталине** они черпают мужество, отвагу и волю к победе. Они несут на своих крыльях национальную гордость великого русского народа, блистательную славу страны.

Мы живем в самую замечательную эпоху, слава о которой останется в веках. Мы живем в стране, народ которой поднят гением **Ленина** и **Сталина** из бездны разрухи, нищеты и бесправия на вершины свободной и радостной жизни. Народ впервые в истории сознательно творит свою жизнь, кует свое счастье. Он окрылен великими победами, богатейшими перспективами и потому рождает героев, которых не знало человечество.

Честь и слава сталинским героям, несущим на своих крыльях символы победоносного социализма и открывающим новую главу в истории покорения человеком природы!

Честь и слава отважной тройке советских людей!

(Передовая ПРАВДЫ»—13 июля)

Министр внутренних дел Турции прибыл в Москву

МОСКВА, 12. (ГТА). 12 июля в Москву прибыл министр внутренних дел Турецкой республики и генеральный секретарь ЦК народно-республиканской партии Турции г-н Шюкрю Кая.

Вместе с ним прибыли депутаты Великого Национального Собрания Турции г-н Рахми Апак, доктор Шюкрю Шен Озан и др.

Одновременно в Москву прибыл полпред СССР в Турции тов. М. А. Карский.

Министра на вокзале встречали: народный комиссар иностранных дел тов. М. М. Литвинов, народный комиссар внутренних дел генеральный комиссар государственной безопасности тов. Н. И. Ежов, зам. наркома иностранных дел тов. Б. С. Стомоняков, зав. протокольным отделом НКИД тов. В. Н. Барков, и. о. зав. 1-м восточным отделом НКИД тов. А. В. Заславский, и. о. коменданта г. Москвы майор тов. Ф. И. Суворов, ответственные сотрудники НКИД и НКВД и весь состав турецкого посольства.

Вокзал был украшен турецкими и советскими флагами.

* * *

Вчера днем г. Шюкрю Кая и сопровождающие его лица присутствовали на физкультурном параде на Красной площади.

На-днях выходит и поступает в продажу брошюра

Л. БЕРИЯ

ЖИЗНЬ ЗАМЕЧАТЕЛЬНЫХ БОЛЬШЕВИКОВ

ЛАДО КЕЦХОВЕЛИ

(1876—1903)

Статья, опубликованная в № „Правды“ от 11 июля 1937 г.

БЕСПОСАДОЧНЫЙ ПЕРЕЛЕТ
МОСКВА—СЕВЕРНЫЙ ПОЛЮС—СЕВЕРНАЯ АМЕРИКА

Радиограммы с борта самолета „АНТ-25“

Командир самолета «АНТ-25» Герой Советского Союза М. М. Громов.

Второй пилот самолета «АНТ-25» майор А. Б. Юмашев.

12 ИЮЛЯ

3 часа 43—44 минуты. Нахожусь Загорск. Слушайте меня на волне 54,92 метра. Все в порядке.

ДАНИЛИН.

4 часа 15 минут. Нахожусь широта 57 градусов 10 минут, долгота 38 градусов 40 минут. Высота полета 500 метров. Впереди видна кучевая облачность.

ДАНИЛИН.

5 часов 10 минут. Нахожусь широта 58 градусов 25 минут, долгота 39 градусов 50 минут. Все в порядке. От Загорска идем над сплошной слоистой облачностью. Высота полета 900 метров, над нами 9 баллов слоисто-кучевой. Повторите радиограмму № 3. К приему готов.

ДАНИЛИН.

6 часов 31 минута. Нахожусь широта 60 градусов, долгота 41 градус. Высота полета 1.700 метров. Я лечу над облаками, временами слепой полет. Радиограммы № 3 и № 4 принял полностью. Вас слышу на волне 53,24 метра. Все в порядке.

ДАНИЛИН.

7 часов 9 минут. № 4 принял. Нахожусь широта 61 градус 20 минут, долгота 41 градус 30 минут. Лечу над облаками.

ДАНИЛИН.

7 часов 48—52 минуты. Все в порядке. От Загорска не видели земли. Сплошная облачность под нами, с разрывами—над нами. Сообщите, открыт ли берег моря и какой ветер на высоте 1.500 метров.

ДАНИЛИН.

8 часов 10—12 минут. Все в порядке. Повторите последнюю радиограмму.

ДАНИЛИН.

9 часов 15—16 минут. № 8 принял. Повторите волну Мурманска. К приему готов.

ДАНИЛИН.

9 часов 50 минут. Архангельск слышу хорошо. Мурманска не слышу. Почему? 9 ч. 10 м. были на широте Архангельска. Лечу над облаками.

ДАНИЛИН.

10 часов 14 минут. Вашу радиограмму № 10 принял полностью. Все в порядке.

ДАНИЛИН.

11 часов 38—39 минут. Нахожусь широта 67 градусов 30 минут, долгота 47 градусов 20 минут.

ДАНИЛИН.

12 часов 21—25 минут. Ваш № 12 принял. Нахожусь широта 67 градусов 45 минут, долгота 47 градусов 40 минут. Слушайте меня на волне 26,35 метра.

ДАНИЛИН.

13 часов 21—25 минут. Нахожусь Колгуев. Все в порядке.

ДАНИЛИН.

14 часов 17 минут. Нахожусь широта 70 градусов, долгота 51 градус. Все в порядке.

ДАНИЛИН.

15 часов 25 минут. Вас принял. Слышу хорошо, но сбивается настройка. Вас слышу на волне 32,8. Новая Земля. 15 часов 15 минут. Высота 600. Все в порядке.

ЮМАШЕВ.

16 часов 9—12 минут. Все в порядке.

ЮМАШЕВ.

17 часов 26—30 минут. Вас слышу на волне 18,36. Нахожусь на широте 74 градуса 10 минут, долготе 56 градусов. Все в порядке.

ДАНИЛИН.

18 часов 20—23 минуты. Вас слышу на волне 18,36 плохо. Диксон не слышу совсем. Нахожусь широта 76 градусов, долгота 58 градусов. Все в порядке.

ДАНИЛИН.

19 часов 11—12 минут. Нахожусь широта 77 градусов 20 минут, долгота 58 градусов.

ДАНИЛИН.

20 часов 15—17 минут. Маяк Рудольфа не слышу. Слышу маяк мыса Желания. Нахожусь широта 78 град. 50 минут, долгота 58 градусов. Диксон не слышу.

Р. Т.*).

21 час 25 минут. Нахожусь широта 81 градус 30 минут, долгота 58 градусов. Вас слышу на волне 18,36.

ДАНИЛИН.

*) «Р. Т.» — позывные самолета «АНТ-25».

23 часа 08 — 10 минут. Проходим циклон. Полет слепой. Все в порядке.

ДАНИЛИН.

13 ИЮЛЯ

0 часов 15 минут. Проходим циклон. Нахожусь широта 86 градусов, долгота 58 градусов. Высота полета 4.500 метров.

ДАНИЛИН.

1 час 05 минут. Слышу хорошо на волне 18,36 метра. Слушайте меня на волне 26,35 метра. Все в порядке.

ДАНИЛИН.

2 часа 07 минут. Привет завоевателям Арктики—Папанину, Кренкелю, Ширшову, Федорову.

Экипаж самолета «АНТ-25»
ГРОМОВ, ДАНИЛИН, ЮМАШЕВ.

3 часа 14 минут. Подошли к полюсу. Высота полета 2.700 метров. Путевая скорость 160 километров в час. Температура воздуха минус 8 градусов. Самочувствие экипажа хорошее. Все в порядке.

ДАНИЛИН.

4 часа 50 минут. Находимся широта 88 градусов, долгота 120. Все в порядке.

ДАНИЛИН.

10 часов 47 минут. Нахожусь над проливом Мельвиль. Все в порядке.

ДАНИЛИН.

11 часов 10 минут. Нахожусь на широте 74 градуса, долготе 120 градусов. Слушайте меня на волне 54,92 метра, передавайте на волне 34,8 метра.

ДАНИЛИН.

12 часов 12 минут. Слушайте меня на волне 54,92 метра. Передавайте на волне 34,9 метра.

ДАНИЛИН.

Самолет „АНТ-25“ над островом Рудольфа

МОСКВА, «ПРАВДА».

ОСТРОВ РУДОЛЬФА, 12 июля. (Радио спец. корр. «Правды»). (ГТА). Сегодня в 22 часа 01 минуту самолет «АНТ-25» прошел над островом Рудольфа восточнее аэродрома, примерно, на высоте 2.000 метров.

ЛИБИН.

Над Северным полюсом

Как сообщили в штабе перелета корреспонденту «Правды», самолет «АНТ-25» идет точно по расписанию. Он должен был достигнуть Северного полюса, по составленному перед полетом графику, в 3 ч. 27 мин. Самолет находился над полюсом в 3 ч. 14 мин. Штаб перелета отправил экипажу самолета следующую радиограмму:

«Рады блестящему ходу перелета. Поздравляем с рекордным временем достижения полюса. Желаем полного успеха.

ШТАБ».

ВЕРНЫЙ СЫН РОДИНЫ

• • •

СТАТЬЯ ГЕРОЯ СОВЕТСКОГО СОЮЗА ТОВ. СЛЕПНЕВА.

• • •

...Помню пустынный московский аэродром эпохи конца гражданской войны. Бережно хранимые летчиками-большевиками самолеты помещались в летних палатках. Эти самолеты пригодились бы сейчас в качестве ценных экспонатов для исторических музеев. Тогда же мы летали на них, обучая молодежь — первых летчиков — рабочих московских заводов.

Летали на залатанных, больше десятка раз починенных самолетах.

Представляя московский аэродром того времени, вспоминаешь высокую худощавую фигуру М. Громова — тогда уже инструктора первой Московской авиационной школы. Ученик авиатора Россинского, он уже в то время выделялся среди своих товарищей вдумчивостью, большой любовью к авиации и неустанным стремлением к учебе.

Немало учеников Громова отправилось на фронты гражданской войны.

В памяти до сих пор остался один из полетов Громова. Это относится уже к 1922 году. Вспоминается фигура Громова, стоящего у очень странного, приземистого самолета. Самолет Туполева. Иронически, с чувством недоверия, осматривали мы каждый новый самолет перед полетом.

Громов полетел.

Полет Громова на этом самолете был исторической датой начала создания собственной отечественной авиапромышленности. Этот самолет был построен в помещении бывшей чайной в Лефортове. Сейчас на пустырях, прилегающих к этой чайной, вырос большой каменный город. Сотни грандиозных зданий образуют Центральный аэрогидродинамический институт, где коллективы конструкторов работают над десятками различных новых самолетов, подобных легендарному «АНТ-25».

Через год после перелета Громова из Москвы в Токио коллектив Туполева делает первый замечательный подарок советским летчикам. Это был первый металлический самолет «АНТ-3»— крепкая надежная скоростная машина. Громов провел испытание ее.

Что и говорить, машина была очень хорошая. В этом же году Громов совершает на ней изумительный по тому времени перелет по Европе, который тогда казался, да многим и теперь кажется, молниеносным. Он вылетел ночью из Москвы, освещая в кабинке электрическим фонариком карту. Утром он был уже в Германии—в Кенигсберге. В середине дня он совершил посадку на Берлинском аэродроме, а вечером — на Парижском. Спустя несколько часов, он вылетел из Парижа и без остановки добрался до Рима— столицы Италии. Короткая остановка, и Громов словно дома выходит через несколько часов в столице Австрии — в Вене. Революционные рабочие Вены с пением «Интернационала» несут летчика к автомобилю. На следующий день будущий мировой рекордсмен возвращается в Москву.

Затем ЦАГИ выпустил новый металлический самолет — «АНТ-9». Это был первый трехкоторный самолет в СССР, и этот самолет, как и все другие «АНТ», испытал Громов, и на нем облетел он всю Европу.

Как летчик-испытатель, Громов не раз встречался с опасностью и всегда умел найти правильное решение.

Таков Громов — верный сын нашей социалистической родины, сталинский сокол, один из образованнейших, высококвалифицированных летчиков.

В 1934 году тов. Громов на самолете «РД» устанавливает небывалые достижения в мире: он летит без посадки более 75 часов, пройдя расстояние в 12 с лишним тысяч километров.

Так долго и так далеко не летал еще ни один из летчиков всего мира.

После этого более чем трехдневного перелета орденоносцу Громову было присвоено звание Героя Советского Союза.

Михаил Громов — простой и скромный человек, настоящий большевик, один из лучших летчиков в мире, его имя далеко известно за пределами нашей страны. Он — почетный член ряда аэроклубов Европы и США.

Перелет Громова еще раз доказывает, что лучшие летчики мира — это летчики-сталинцы, мужественные люди нашей великой родины.

(Передано по телеграфу из Москвы).

В СОВНАРКОМЕ СОЮЗА ССР и ЦК ВКП(б)

О строительстве третьей очереди Московского метрополитена

В связи с окончанием в 1937 году реконструкции большей части кольца «Б», дающей возможность обеспечить пассажирские перевозки на нем надземным транспортом — троллейбусом и автобусами, СНК Союза ССР и ЦК ВКП(б), во изменение своего постановления от 8 января с. г., установили по предложению московских организаций следующий состав строительства линий 3-й очереди Московского метрополитена:

Замоскворецкий радиус—от площади Свердлова до **завода имени Сталина**, — протяжением 6,5 километра со станциями: Новокузнецкая — Павелецкий вокзал — завод им. **Сталина**.

Покровский радиус — от Курского вокзала до **стадиона имени Сталина** — протяжением 7,3 километра со станциями: Спартаковская— Электрозавод — Стадион им. **Сталина**.

Строительство 3-й очереди будет осуществлено закрытым способом с проходкой тоннелей щитами и креплением чугунными тюбингами.

На перегонах площадь Свердлова — ст. «Новокузнецкая» и «Павелецкая» — завод им. **Сталина** линия пройдет под рекой Москвой, для чего будут сооружены подводные тоннели.

Строительство 3-й очереди Московского метрополитена решено начать в III квартале 1937 года и закончить: Покровский радиус— в июне 1939 года, Замоскворецкий радиус—в декабре 1939 года.

Наркомтяжпрому поручено к 1 января 1938 года представить на утверждение Совнаркома Союза ССР технический проект и смету строительства 3-й очереди Московского метрополитена.

О награждении тт. Реденса С. Ф., Радзивиловского А. П., Якубовича Г. М., Лебедева С. И. и др.

ПОСТАНОВЛЕНИЕ ЦЕНТРАЛЬНОГО ИСПОЛНИТЕЛЬНОГО КОМИТЕТА СССР.

Центральный Исполнительный Комитет СССР постановляет:

За образцовое и самоотверженное выполнение важнейших заданий правительства наградить:

ОРДЕНОМ ЛЕНИНА:

1. **Реденса** Станислава Францевича,
2. **Радзивиловского** Александра Павловича,
3. **Якубовича** Григория Матвеевича,
4. **Лебедева** Сергея Ивановича.

ОРДЕНОМ КРАСНАЯ ЗВЕЗДА:

1. **Столярова** Александра Павловича,
2. **Персиц** Михаила Иосифовича,
3. **Наседкина** Алексея Алексеевича,
4. **Михайлова** Василия Ивановича,
5. **Карнаух** Назария Васильевича.

ОРДЕНОМ «ЗНАК ПОЧЕТА»:

1. **Шейдина** Петра Ароновича,
2. **Фомушкина** Дмитрия Ивановича.

Председатель Центрального Исполнительного Комитета СССР
М. КАЛИНИН.

Секретарь Центрального Исполнительного Комитета СССР
А. ГОРКИН.

Москва, Кремль.
11 июля 1937 года.

О награждении тт. Дагина И. Я., Раева М. Г., Горбач Г. Ф. и др.

ПОСТАНОВЛЕНИЕ ЦЕНТРАЛЬНОГО ИСПОЛНИТЕЛЬНОГО КОМИТЕТА СССР

Центральный Исполнительный Комитет СССР постановляет:

За образцовое и самоотверженное выполнение важнейших заданий правительства наградить:

ОРДЕНОМ ЛЕНИНА

1. **Дагина** Израиля Яковлевича,
2. **Раева** Михаила Григорьевича,
3. **Горбач** Григория Федоровича.

ОРДЕНОМ КРАСНАЯ ЗВЕЗДА

1. **Антонова-Грицюк** Луку Иосифовича,
2. **Булах** Петра Федоровича,
3. **Лаврушина** Ивана Яковлевича,
4. **Дементьева** Василия Федоровича,
5. **Телешева** Григория Галактионовича,
6. **Вронского** Николая Мартыновича,
7. **Зарифова** Николая Тимофеевича,
8. **Сербинова** Михаила Григорьевича,
9. **Павлова** Власия Арсеньевича,
10. **Федотова** Федора Васильевича,

ОРДЕНОМ «ЗНАК ПОЧЕТА»

1. **Еленевич** Евгения Петровича,
2. **Ковалева** Валентина Николаевича.

Председатель Центрального Исполнительного Комитета СССР
М. КАЛИНИН.

Секретарь Центрального Исполнительного Комитета СССР
А. ГОРКИН.

Москва, Кремль.
11 июля 1937 года.

ПРЕБЫВАНИЕ ШВЕДСКОГО МИНИСТРА ИНОСТРАННЫХ ДЕЛ г-на САНДЛЕРА В МОСКВЕ

МОСКВА, 10 (ГТА). Во время пребывания в Москве министра иностранных дел Швеции г. **Сандлера** имел место дружественный обмен мнений между ним и председателем Совета Народных Комиссаров т. **Молотовым** и народным комиссаром иностранных дел—т. **Литвиновым** как о состоянии советско-шведских отношений, так и об общем международном положении.

При этом обмене мнений представителями обоих государств было выражено удовлетворение по поводу нормально развивающихся советско-шведских отношений в областях политической, экономической и культурной и установлено отсутствие каких бы то ни было спорных вопросов, которые препятствовали бы дальнейшему укреплению этих отношений. Далее было констатировано, что глубокая заинтересованность обоих государств в сохранении для их народов благ беспрерывного мира и в сохранении безопасности и политической независимости за другими государствами, а также их верность принципам коллективной безопасности, положенным в основу устава Лиги наций и пакта Келлога, создают благоприятную почву для советско-шведского сотрудничества в целях претворения в жизнь этих принципов.

Г-н Сандлер вылетел в Стокгольм

МОСКВА 11. (ГТА). 11 июля министр иностранных дел Швеции г-н Сандлер и сопровождающие его лица — генеральный секретарь министерства иностранных дел г-н Гюнтер, секретарь г-н Бельфраг, а также прибывший вместе с министром директор шведской воздушной компании «АБА» г-н Флорман — вылетели обратно в Стокгольм.

На тушинском аэродроме министра провожали: полпред СССР в Швеции тов. А. М. Коллонтай, зав. протокольным отделом НКИД тов. В. Н. Барков, и. о. зав. 1-м западным отделом НКИД тов. Б. Н. Николаев, шведская миссия в полном составе во главе с посланником Швеции в СССР бароном Юлленшерна, начальник центрального аэроклуба им. Косарева комбриг тов. М. С. Дейч, директор воздушной линии Москва — Стокгольм тов. В. Ф. Каминский, а также представители печати.

В 7 час. 05 мин. утра самолет оторвался от земли и, совершив приветственный круг над аэродромом, лег на курс по трассе пассажирской авиалинии Москва — Стокгольм. В столицу Швеции самолет должен прибыть через семь часов—в 12 час. дня по стокгольмскому времени.

Телеграмма г-на Сандлера тов. М. М. Литвинову

«Покидая Вашу страну, я горячо благодарю Ваше превосходительство за тот сердечный прием, который я встретил в Союзе Советских Социалистических Республик. Я сохраню ценные и приятные воспоминания о своем пребывании в Москве и Вашем сердечном гостеприимстве. Я прошу Вас принять, а также передать г-же Литвиновой выражения моей искренней признательности.

САНДЛЕР».

СССР—Северный полюс—Северная Америка

По сталинской трассе

• • •

БЕСЕДА С ГЕРОЕМ СОВЕТСКОГО СОЮЗА ТОВ. М. М. ГРОМОВЫМ

• • •

О дальнем беспосадочном перелете я мечтал давно. Впервые я конкретно поставил перед собой задачу совершить такой полет в 1924 году. По возможностей для этого не только у нас, но и во всем мире в то время еще не было. В нашем распоряжении находились лишь оставшиеся со времен гражданской войны старомодные аэропланы с крайне ограниченными возможностями. Наша родина тогда только начинала оперяться, отращивать свои молодые крепкие авиационные крылья. В этой созидательной работе принимала участие вся страна. Я знал, что наступит время, когда мы, советские летчики, сможем с гордостью за свою родину, на прекрасных советских самолетах демонстрировать новые и новые победы над воздушной стихией. И я не ошибся. Это время наступило, моя мечта стала реальностью. Мы отправляемся в перелет по великой сталинской воздушной трассе Москва—Земля Франца Иосифа—Северный полюс—Северная Америка, проложенной товарищами Чкаловым, Байдуковым и Беляковым.

I.

В 1925 году я совершил свой первый большой перелет Москва—Пекин, протяжением свыше 7 тыс. клм. Шесть советских самолетов, в числе которых был и мой, летели через пустыню Гоби, пески Монголии в Пекин и дальше через Желтое и Японское моря—в Токио. Благополучно опустившись в Пекине, я узнал, что француз Аррошар совершил блестящий перелет вокруг Европы, при чем по длине его маршрут равнялся нашему, но полет длился три дня, а наш—33 дня. Это известие меня крайне взволновало. С тех пор меня не покидала мысль доказать всему миру, что мы, советские летчики, можем летать не хуже, чем иностранцы.

Прошел еще год и наша страна обогатилась самолетом «АНТ-3» («Пролетарий»), созданным в Центральном аэрогидродинамическом институте (ЦАГИ) под руководством Андрея Николаевича Туполева. На этом самолете мне было предложено в том же 1926 году сделать полет, подобный аррошаровскому—вокруг Европы в три дня. Полет закончился успешно, рекорд Аррошара остался позади и я был полон гордости за свою родину, за наши самолет и мотор. Французские летчики оказали мне высокую честь, избрав, «как лучшего летчика мира 1926 года», членом своего клуба «Старых стволов».

Возвратившись из этого перелета, я продолжал работать в качестве летчика-испытателя.

В 1929 году я совершил второй европейский перелет на самолете «АНТ-9» («Крылья Советов»). Этот перелет еще раз показал всему миру, как быстро растет наша авиационная техника, как растут люди нашей авиации. Самолет «АНТ-9» по тем временам был лучшей машиной в Европе.

В 1934 году страна доверила мне испытание величайшего в мире сухопутного самолета «Максим Горький», вызвавшего восхищение во всем мире.

II.

В течение многих лет я с напряженным вниманием следил за ростом авиационной техники и борьбой за первенство в области дальних беспосадочных полетов по прямой. Первые мировые рекорды принадлежали Аррошару, летавшему в 1926 году из Парижа в Аравию и покрывшему, примерно, за 45 часов около 4,5 тыс. клм. Почти одновременно два капитана французской службы—Жирье и Дордильи—вылетели на самолете «Бреге» из Парижа в Омск и поставили новый мировой рекорд, пролетев без посадки свыше 4.700 километров.

Вскоре на арене боев за первенство появился американский летчик Линдберг. За 32 часа беспрерывного полета он покрыл рекордное расстояние между Нью-Йорком и Парижем—около 6 тысяч километров. Первенство перешло затем к англичанам, после к итальянцам, а от них к французам. Кост и Беллон покрыли на «Бреге» расстояние от Парижа до Цицикара, равное 7.900 километрам.

В 1933 году французские летчики Кодос и Росси на моноплане «Блерио» пролетели 9.104 клм. по маршруту Флойт—Бенет (Северная Америка) — Райяк (Сирия).

Но все эти перелеты, как правило, проходили по самым удобным трассам. Перелет Кодоса и Росси был проведен по местности, изобилующей радиостанциями, в районе, где находилось много пароходов, передававших на самолет метеорологические сводки.

Перелет из Москвы в Соединенные Штаты Америки через Северный полюс, совершенный Чкаловым, Байдуковым и Беляковым, является, после перелета Линдберга через Атлантический океан, исключительным событием в авиационной жизни. Начиная этот перелет, советские герои не ставили себе целью побить мировые рекорды. Для этого они могли выбрать более легкую, изученную трассу.

III.

В 1936 году Юмашев, Данилин и я начали готовиться к дальнему беспосадочному перелету. В наше распоряжение был предоставлен самолет «АНТ-25».

Весной 1937 года вместе с Чкаловым, Байдуковым и Беляковым мы подали соответствующую заявку правительству с просьбой разрешить нам перелет из СССР в Америку через Северный полюс.

10 июня меня вызвали к товарищу **Сталину.** Войдя в кабинет, я увидел за большим столом товарищей **Сталина, Молотова** и **Ворошилова.** Здесь же находились—народный комиссар тяжелой промышленности тов. Межлаук, народный комиссар оборонной промышленности тов. Рухимович, заместитель наркома обороны командарм 2-го ранга тов. Алкснис и профессор А. Н. Туполев.

Иосиф Виссарионович, приветливо улыбаясь, крепко пожал мою руку. Тепло приветствовали меня также товарищи **Молотов** и **Ворошилов.**

Я изложил свою просьбу: разрешить мне вместе с Чкаловым перелететь через полюс. Подробно доложил о моем плане перелета, рассказал о машине и моторе. Началось обсуждение.

Товарищ **Сталин,** выслушав все доводы за и против перелета, заявил, что он голосует за удовлетворение нашей просьбы, но одновременно потребовал, чтобы мы не рисковали и в случае необходимости сели в любом пункте Северной Америки.

IV.

Итак, мы летим через Северный полюс по великой сталинской трассе. В этот дальний путь мы отправляемся на такой же машине, как и та, на которой совершили свой перелет товарищи Чкалов, Байдуков и Беляков. На крыльях нашего самолета яркими белыми буквами начертано: «АНТ-25».

Длительная работа над конструкцией этого самолета, тщательная тренировка, многократные испытания дали нам возможность приступить к организации этого дальнего полета по прямой линии. В этом полете огромную услугу окажет мне тот опыт, который я приобрел в сентябре 1934 года. На самолете «АНТ-25» я вместе с тт. Филиным и Спириным продержался тогда в воздухе 75 часов и покрыл за это время по замкнутой кривой расстояние в 12.411 клм. Мы летали сначала на небольшой высоте. На вторые сутки мы уже набрали высоту в 3 тысячи метров. Вскоре после того, как навстречу самолету стал надвигаться фронт кучевой облачности, мы вынуждены были подняться еще выше. На 5.000-метровой высоте у нас отказалось работать радио и замерзли взятые для питья нарзан и чай. Мы были одеты достаточно тепло и все же мерзли от холода. Кабина не была утеплена.

Самолет шел над территорией Харьковской и Днепропетровской областей, но временами мы чувствовали себя, как в Арктике. Это было на третий день полета. Из Москвы шел грозовой фронт, Харьков грозил сплошной слоистой облачностью. Мы летели, ориентируясь только на приборы. Это было очень трудно после стольких часов беспрерывного полета.

Перелет из Москвы в Америку через Северный полюс представляет, конечно, неизмеримо большие трудности. Мы летим по неизведанным местам, и, кроме того, огромное расстояние по прямой лишает возможности заранее точно сделать метеорологический прогноз. Это подтвердил полет Чкалова, Байдукова и Белякова. Они над океанами и льдами большую часть пути прошли в слепом полете. Около 72 градуса широты Чкалов, Байдуков и Беляков встретили циклон и вынуждены были свернуть в сторону к Земле Франца-Иосифа. Пробивая облачность, самолет обледенел и лед держался на плоскостях больше 20 часов. На всем протяжении маршрута от Москвы до Ванкувера погода не благоприятствовала полету.

Учитывая это, мы решили несколько изменить маршрут своего полета. Вылетев из Москвы, возьмем курс на Новую Землю, а отсюда на остров Рудольфа и дальше по меридиану Рудольфа к Северному полюсу.

Самолет «АНТ-25» как бы специально создан для нашего перелета. Я уже говорил о способности его покрывать дальние расстояния. Советская техника оборудовала наш самолет новейшими аэронавигационными приборами. Хотя он и является однотипным с самолетом Чкалова, но имеет от него некоторые отличия. «АНТ-25» обладает двойным управлением. Второй пилот тов. Юмашев и я, можем, не сходя со своих мест, управлять самолетом. Кроме того, это дает нам возможность в тяжелых условиях управлять самолетом вдвоем одновременно. Для облегчения пилотирования самолета по солнцу мы сами разработали один очень простой прибор. Сущность его заключается в следующем: на капоте самолета прикрепляется палочка, наблюдение за солнечной тенью которой дает возможность пилоту контролировать курс, даваемый штурманом. Самолет снабжен, конечно, и рацией.

Учитывая опыт перелета товарищей Чкалова, Байдукова и Белякова, мы решили несколько изменить порядок радиосвязи с землей. Ориентировать нас будут сперва две станции—московская и одна из станций, расположенных в Советской Арктике. Перелетев Северный полюс, установим связь также не больше, чем с двумя мощными американскими радиостанциями (Сан-Франциско и Сиэттль). Это значительно упростит и сделает более надежной связь самолета с землей.

Для того, чтобы взять больше горючего и максимально облегчить машину, мы освобождаем себя от целого ряда дополнительного аварийного снаряжения. Аварийный запас продовольствия берем не на два месяца, а только на полтора, аптечку вместо десятикилограммовой — полуторакилограммовую. Отказываемся от излишних чехлов для ружей и спальных мешков и т. д. Все это кажется мелочью, но в результате мы имеем дополнительный и очень солидный запас горючего.

Отправляясь в перелет, мы полностью уверены в успехе. Мы заверяем наш великий народ, что с честью выполним почетное задание товарища **Сталина.**

ПАРАД МОЛОДОСТИ, СИЛЫ И БОДРОСТИ

К физкультурному параду 12 июля в Москве. На снимке: колхозники Киргизской ССР с беркутами—участники парада. (Фото Л. Великжанина. Союзфото).

Солнце достигло зенита, когда трибуны у стен Кремля начали заполняться гостями. Стахановцы московских предприятий, общественные деятели, ученые, мастера искусств, командиры Красной Армии пришли сюда, на парад физкультурников. Среди гостей на трибунах — футболисты Страны Басков, славные сыны героического народа, мужественно сражающегося с международным фашизмом за свободу и счастье своей родины.

Фронтон здания ЦИК СССР украшен огромным алым полотнищем, на котором любовно начертаны слова: «Пламенный привет лучшему другу физкультурников товарищу **Сталину!**»

Против мавзолея **В. И. Ленина** выстраиваются, готовясь к параду, физкультурники Москвы, Ленинграда, посланцы братских республик. Причудливы и ярки сочетания красных, голубых, белых, оранжевых, синих, фиолетовых, желтых, зеленых маек.

За несколько минут до начала парада на трибуну мавзолея поднимаются товарищи **Сталин, Молотов, Каганович, Ворошилов, Калинин, Андреев, Микоян, Чубарь, Жданов, Ежов, Димитров** и **Хрущев.** Восторженно и бурно гремят рукоплескания на площади и трибунах вдоль кремлевской стены. Долго не смолкают крики «ура» и приветственные возгласы в честь великого вождя народов, любимого и родного товарища **Сталина,** в честь его ближайших друзей и соратников.

На параде присутствуют также тт. Егоров, Буденный, Алкснис, Литвинов, Степкий, Бубнов, Булганин, Филатов и др.

Ровно в 13 часов командующий парадом полковник - орденоносец Толпежников подает команду «смирно». Тишина. Не шелохнутся ряды физкультурников. Из Спасских ворот Кремля на Красную площадь стремительно выезжает автомобиль, в котором находятся принимающие парад председатель Всесоюзного комитета по делам физкультуры и спорта тов. Харченко, секретарь ЦК ВЛКСМ тов. Косарев, секретарь ВЦСПС тов. Москатов и председатель Московского комитета по делам физкультуры и спорта тов. Ерастов. Командующий парадом полковник Толпежников отдает рапорт.

Тт. Харченко, Косарев, Москатов и Ерастов об'езжают Красную площадь. Поздоровавшись с физкультурниками, они поднимаются на трибуну мавзолея. Тов. Харченко обращается с речью к физкультурникам — участникам парада.

Речь тов. И. И. Харченко

От имени Всесоюзного комитета по делам физической культуры и спорта при Совнаркоме СССР приветствую всех участников нашего парада и в вашем лице — всех физкультурников нашей Советской Страны.

Наш парад происходит в момент, когда Страна Советов имеет Сталинскую Конституцию, которая обеспечивает великие права и блага для человека. Когда говорят: «Да здравствует Сталинская Конституция», это звучит: «Да здравствует человек и его счастливое настоящее и будущее».

Ярким выражением дружбы народов СССР всех национальностей является участие в параде всех республик Советского Союза. Это свидетельствует о торжестве ленинско - сталинской национальной политики, это свидетельствует об огромном внимании, которым окружает нашу советскую молодежь, советских физкультурников вождь народов товарищ **Сталин.** Его отеческая забота и любовь проявляются повседневно и выражены на сегодняшнем параде. Нет слов для выражения исключительно большой радости советских физкультурников, на долю которых выпало большое счастье перед лицом вождя народов, перед лицом руководителей партии и правительства накануне XX-летия Великой Октябрьской Социалистической революции демонстрировать свою беззаветную преданность, свою верность родине, правительству и нашей партии, свою любовь и преданность вождю народов—любимому товарищу **Сталину.**

Сегодня физкультурники Советского Союза перед могилой великого гения человечества Владимира Ильича **Ленина,** перед лицом коммунистической партии и ее руководителей, перед лицом руководителей советского правительства — торжественно заявляют:

— Пусть не забывают фашисты и другие враги нашей социалистической родины, что в нашей стране имеется многомиллионная армия сталинских физкультурников, которая по первому зову всегда готова встать в ряды нашей славной Красной Армии и под водительством боевого наркома товарища **Ворошилова** смести врага с лица земли.

Да здравствует наша родина!

Да здравствуют советские физкультурники!

Да здравствует коммунистическая партия!

Да здравствует наше советское правительство и глава советского правительства — вернейший ученик Владимира Ильича, боевой соратник товарища **Сталина,** испытанный боец с врагами народа — Вячеслав Михайлович **Молотов!**

Да здравствует краснознаменный ленинский комсомол — активный строитель советской физкультуры!

Да здравствует тот, кто повседневно окружает нас любовью и отеческой заботой, кто воодушевляет нас на новые и новые победы, кто уверенно ведет страну вперед и чье имя является нашим знаменем, за которое мы готовы отдать нашу жизнь. Да здравствует наш вождь, учитель и друг товарищ **Сталин!**

Заключительные слова речи тов. Харченко покрываются громом рукоплесканий. Ликующие возгласы приветствий несутся со всех концов площади и сливаются с мощными звуками «Интернационала».

С краткой яркой речью выступает тов. А. В. Косарев.

Речь тов. А. В. Косарева

Товарищи молодые граждане великой Страны Социализма!

Товарищи представители героического народа Страны Басков!

Товарищи молодые представители братских советских социалистических республик, комсомолки и комсомольцы!

Сегодня мы показываем нашему народу, нашей большевистской партии, нашему руководителю товарищу **Сталину,** нашему правительству трудящихся результаты своей физкультурной и спортивной работы. Нигде в мире нет и не создано таких условий для воспитания, образования и физического развития подрастающего поколения, как в нашей Советской Социалистической Стране.

У нас растет мужественное, сильное, могучее племя молодых борцов за коммунизм, готовых преодолеть любые препятствия и любые трудности. Наши враги питают к советской молодежи звериную ненависть потому, что советская молодежь является сталинским племенем.

Мы гордимся тем, что нами руководит великая партия коммунизма, мы гордимся тем, что нас растит, воспитывает и закаляет лучший борец социализма—наш великий товарищ **Сталин.**

Заботы социалистической родины, заботы Всесоюзной Коммунистической партии большевиков, заботы нашего народа, нашего правительства о нашей молодежи мы полностью оправдаем и, если наступят для нашего социалистического отечества суровые военные времена, молодежь, выращенная партией **Ленина—Сталина,** будет на первых, самых труднейших участках борьбы за коммунизм.

Советская молодежь и впредь пойдет по пути товарища **Сталина.** Не свертывая с этого пути, мы придем к коммунизму.

Советская молодежь — это вернейший резерв нашей Рабоче - Крестьянской Красной Армии.

Результаты нашей работы большие, но наш народ вправе требовать от своей молодежи большего. И вот к этому-то все мы, молодые люди нашей страны, члены ленинского комсомола и должны стремиться.

Да здравствует наша великая социалистическая родина!

Да здравствует наш героический трудящийся народ!

Да здравствует наша непобедимая Рабоче - Крестьянская Красная Армия!

Да здравствует партия коммунизма, партия большевиков!

Да здравствует наш воспитатель, руководитель и вождь товарищ **Сталин!** Ура!

Площадь и трибуны рукоплещут. Звучит «Интернационал». Радостные приветствия десятков тысяч людей обращены к родному вождю, учителю и другу товарищу **Сталину.**

Начинается демонстрация молодости, силы и ловкости, парад счастливого сталинского поколения.

В 13 ч. 25 м. перед мавзолеем, открывая парад, проходит колонна знаменосцев. В ее рядах 400 лучших стахановцев московских предприятий. Среди моря знамен высится гигантский стяг, на пурпурном полотнище которого написано: «Великому творцу Конституции товарищу **Сталину** — физкультурный привет!» Высоко над колонной — огромный портрет товарища **Сталина.** Гербом СССР и гербами 11 союзных республик увенчана сложная пирамида.

За знаменоснями идет отряд заслуженных мастеров спорта, которых знает вся страна. Среди них — чемпион СССР по боксу Михайлов, известные бегуны братья Знаменские, мастера футбольного поля братья Старостины, один из лучших физкультурников в Красной Армии Аниканов и др. Мировые рекордсмены идут с алой лентой на груди, рекордсмены СССР—с голубой.

Проходит отряд участников многочисленных переходов — лыжных, водных, велосипедных, конных и т. д.

Колонну физкультурников братских республик открывает отряд посланцев Украины. Они идут чеканным шагом—праздничные и нарядные. Радуют глаз венки и разноцветные ленты у девушек, вышитые сорочки—у юношей.

Вслед за украинцами шагают физкультурники Белоруссии, Азербайджана, Грузии, Армении, Туркмении, Узбекистана, Таджикистана, Казахстана, Киргизии. Стройные и мускулистые, они демонстрируют победы массового физкультурного движения во всем Советском Союзе.

Восторженные приветствия на языках народов СССР несутся к трибуне мавзолея, где находится величайший человек эпохи, родной и близкий каждому трудящемуся — **Сталин.**

Всеобщее внимание приковывает к себе отряд физкультурников Киргизии. Впервые на физкультурном параде в Москве зрители видят колхозников-охотников, которые несут на руках орлов-беркутов.

В легких спортивных костюмах по площади пробегают дети. Они катят большие обручи, перевитые цветными лентами. Над сводной колонной юных пионеров на транспаранте можно прочесть — «Спасибо родному **Сталину** за счастливое детство!» В рядах детей маршируют юные ворошиловские стрелки, авиамоделисты, осводовцы. Отдельные группы демонстрируют вольные движения. Малыши высоко поднимают букеты цветов, приветливо машут ими руководителям партии и правительства. Веселые и жизнерадостные идут они, счастливые дети Страны Социализма, родившиеся в годы самой замечательной эпохи в истории человечества.

Прекрасным строем проходят студенты Ленинградского института физкультуры им. Лесгафта, Центрального института физкультуры им. **Сталина** и Московского областного техникума физкультуры. Сводная колонна гимнастов демонстрирует разнообразнейшие гимнастические упражнения.

В красных майках шагают физкультурники общества «Локомотив». Ни на секунду не замедляя шаг, они играют в футбол, волейбол, баскетбол. Ленточками разграничены ринги, на которых бьются боксеры. Быстро скользят санки с искусственной ледяной горки. Физкультурники московского автозавода им. **Сталина** гордо проносят через Красную площадь комфортабельный лимузин «ЗИС».

Один за другим перед трибунами проходят отряды физкультурников спортивных обществ. Ветер колышет разноцветный шелк знамен и флагов. Высоко поднимают сильные руки сотни портретов товарища **Сталина,** руководителей партии и правительства.

Буря оваций встречает появление многочисленного отряда физкультурников Рабоче - Крестьянской Красной Армии.

Торжественный марш физкультурников, в котором приняло участие до 40.000 человек, продолжался до 15 ч. 30 м. Исключительно интересно были оформлены две заключительные колонны — физкультурников спортивных обществ «Спартак» и «Динамо». Колонну динамовцев возглавили знаменосцы. Вслед за ними несли огромный портрет товарища **Сталина,** обрамленный гербами всех союзных республик. Сейчас в СССР имеется 397 обществ «Динамо». Динамовцы установили 22 рекорда, превышающих мировые. Оригинально и художественно была исполнена сложная конструкция шлюза канала Москва — Волга, украшенная статуями **Ленина** и **Сталина.** Физкультурники в голубых майках, образуя живой поток, выплывали из шлюза.

В 15 ч. 30 м. перед трибуной мавзолея прошла последняя группа динамовцев. На карте СССР были начертаны слова: «Враг не перешагнет наших границ». Зоркие пограничники Страны Советов сосредоточенно вглядывались за рубежи своей великой социалистической родины, готовые дать отпор врагу, откуда бы он ни вздумал посягнуть на священную землю Советского Союза.

Закончился торжественный марш, и после краткого перерыва начались выступления физкультурных коллективов союзных республик и спортивных учебных заведений. Красная площадь расцветала всеми цветами радуги. Люди на площади танцовали и пели, проделывали физкультурную зарядку и играли в футбол. Площадь превращалась в поле сражения, где происходили ожесточенные штыковые схватки, и становилась мотоциклетным треком, где искусные водители машин и гимнасты показывали виртуозное свое мастерство.

Гости на трибунах были растроганы свежей, ритмичной и резвой динамикой выступления юных пионеров Москвы.

Высоким физкультурным мастерством и особенно своими гимнастическими упражнениями блеснули спортивные учебные заведения — Центральный институт физической культуры им. **Сталина,** Ленинградский институт физической культуры им. Лесгафта и Московский областной физкультурный техникум. В этих выступлениях было много умной выдумки, свежей спортивной мысли.

Самым замечательным в этом параде были выступления физкультурных делегаций союзных республик.

В легких ярких одеяниях на площадь выбегали киргизы и казахи, армяне и белоруссы, грузины и украинцы. На площади боролись таджикские борцы — палваны, плясали свой воинственный танец белуджи из советского Туркменистана, выстраивались сложные пирамиды грузин, и в стремительном темпе проводили физкультурную зарядку узбеки. Вольные движения спортсменов Азербайджана сменялись танцами гибких армянок, песни и пляски украинцев — гимнастическими упражнениями казахов. На площади выросла очаровательная березовая роща, привезенная сюда белоруссами, и из нее выплывали «самолеты» и «танки».

Представители союзных республик нашей родины демонстрировали свои крупные спортивные успехи, показывали, как бьет ключом в этих республиках физкультурная жизнь, как велика преданность народов СССР великому делу коммунизма.

Молодые женщины из восточных республик, где еще недавно мусульманский закон предписывал ношение чачвана и чадры, юноши из пограничных белорусских районов, — все они —бодрые, жизнерадостные, сильные—пришли сюда на площадь показать несокрушимую крепость братского союза народов СССР, расцветающих под солнцем Сталинской Конституции.

Это было чудесное, увлекательное зрелище. На исторической, видавшей виды площади нашей столицы, у древних стен Кремля, залитые ласковым солнцем, плясали и пели юноши и девушки нашей страны.

В этот день, наполненный юностью и песней, молодежь нашей страны показывала свои крупные спортивные успехи, свою закалку, мужество, готовность в любой момент дать отпор врагу, который осмелится посягнуть на наше счастье. Она выражала свою пламенную ненависть к предателям родины, к шпионам и диверсантам—троцкистско - правым бандитам—наемникам фашизма.

12 июля молодежь демонстрировала свою беззаветную преданность родине, партии, великому **Сталину.** (ТАСС).

КАК МЫ ГОТОВИЛИ ПЕРЕЛЕТ

• • •

БЕСЕДА С НАЧАЛЬНИКОМ ШТАБА ПЕРЕЛЕТА В. И. ЧЕКАЛОВЫМ

• • •

Отважный экипаж «АНТ-25», возглавляемый Героем Советского Союза тов. Громовым, летит из Москвы в Северную Америку через Северный полюс, чтобы еще раз проверить воздушную трассу, проложенную Чкаловым, Байдуковым и Беляковым. Этот путь является кратчайшим воздушным путем между СССР и Америкой. Его открыла наша великая родина, и она же сегодня ставит перед собой конкретную задачу—уже в этом году добиться реальных результатов по установлению воздушной связи между СССР и Северной Америкой через Северный полюс.

Подготовка к полету «АНТ-25» началась 11 июня—на другой же день после разрешения полета правительством. Громов, Юмашев и Данилин поступили в распоряжение врачей с 15 июня. С тех пор они почти безвыездно жили на Щелковском аэродроме. Врачи установили для них строгий предполетный и полетный режим. В течение этого времени товарищи Громов, Юмашев и Данилин провели несколько тренировочных полетов. В ночь на 2 июля они находились в воздухе 10 часов, летая на высоте 5—6 километров. Во время этого полета они проверяли кислородную аппаратуру и аэронавигационные приборы.

В подготовке самолета к этому дальнему перелету принимали участие конструкторы, инженеры, бортмеханики и мотористы, подготовлявшие самолет Чкалова. Всей этой работой на аэродроме руководил инженер Стоман. Большую помощь ему в этом деле оказали конструктор самолета «АНТ-25» тов. Сухой, конструктор мотора «АМ-34» тов. Микулин, бортмеханик тов. Орлов, инженеры-мотористы тт. Минкнер и Радзевич. Инженеры тт. Енгибарян, Аршинов, Калмыцкий, Голдобенко, Бенедиктов, Лебедев своевременно подготовили электроавиационное оборудование, радиоаппаратуру, горючие и смазочные средства, электроагрегаты, контрольно - измерительные приборы, аэронавигационное оборудование.

В оборудовании самолета большую роль сыграли предприятия тяжелой, оборонной и легкой промышленности. Мотор был построен и подготовлен к перелету коллективом рабочих завода им. Фрунзе.

Центральный институт авиационного моторостроения разработал для этого мотора специальные горючее и смазочные средства. Заводы Всесоюзного об'единения точной индустрии изготовили и снабдили самолет совершеннейшими аэронавигационными приборами.

Во время подготовки самолета «АНТ-25» был учтен опыт перелета Чкалова. Самолет несколько облегчен за счет внутреннего переоборудования и, главным образом, за счет замены одного металла другим—более легким—или деревом. Запас жидкого кислорода на самолете Громова, по сравнению с чкаловским, увеличен в три раза. Взято также намного больше антиобледенительной незамерзающей жидкости, которая во время полета предохраняет винт самолета от образования на нем ледяной корки. Новое внесено в организацию радиосвязи самолета с землей.

На территории Советского Союза слушать передачу с самолета «АНТ-25» будут около 20 полярных станций и все суда, находящиеся в Белом и Баренцовом морях, а также в Северном Ледовитом океане. Все эти станции будут получаемые ими сведения с самолета немедленно передавать главной станции, расположенной под Москвой и работающей на коротких волнах. Только эта радиостанция имеет право держать непосредственную связь с самолетом «АНТ-25» и передавать ему необходимый материал. Наготове стоит и станция им. Коминтерна, работающая на длинных волнах. В случае каких-либо осложнений, по распоряжению штаба перелета, она через пять минут может начать работать с самолетом. Одновременно с главной станцией будет работать радиостанция острова Диксон. Через две минуты после того, как самолет Громова получит очередную сводку от главной станции, диксоновский радиоцентр передаст ему копию этой сводки. Это делается для того, чтобы в случае, если будут какие-нибудь осложнения с приемом передачи главной станции, самолет был бы все же обеспечен необходимой для него сводкой о погоде. По этим же копиям экипаж «АНТ-25» сможет проверять правильность принятых материалов.

По такому же принципу будет организована радиосвязь с самолетом, когда он будет находиться над Северной Америкой. Все радиостанции, расположенные на территории Канады и Соединенных Штатов Америки, будут принимать от самолета сообщения и немедленно передавать двум главным станциям, находящимся в Анкоредже (Аляска) и Сиэттле (США). Только эти две станции имеют право держать прямую двухстороннюю связь с самолетом тов. Громова.

По-новому организуется наземная радиосвязь между Америкой и СССР. В случае особой необходимости может быть немедленно установлена радиотелефонная связь между Номом и Анадырем, а также между Сиэттлем и Хабаровском. Такая связь даст нам возможность очень быстро получить необходимые сведения о продвижении самолета. Кроме того, устанавливается радиотелефонная связь между Москвой и Америкой.

Огромную работу проделали наши метеорологи по составлению точных карт прогнозов и по обеспечению экипажа в пути всеми необходимыми сведениями о погоде. Они провели тщательное наблюдение за погодой в центральном Полярном бассейне и проследили за ней в течение довольно продолжительного времени вдоль всей трассы. Большую помощь в этом деле им оказала дрейфующая полярная станция в районе Северного полюса. Значительные коррективы в наши сведения о синоптических процессах в Арктике внесли Чкалов, Байдуков и Беляков.

Немаловажную работу проделали врачи по подготовке путевого и аварийного питания. Общий вес продовольствия значительно уменьшен, но калорийность его сохранена. В аварийный запас вошло большое количество жиров и витаминов. В случае вынужденной посадки экипаж сможет в течение полутора месяцев соблюдать хороший режим питания.

Полет товарищей Громова, Юмашева и Данилина безусловно даст новый ценный материал для изучения великой воздушной трассы СССР—Северная Америка.

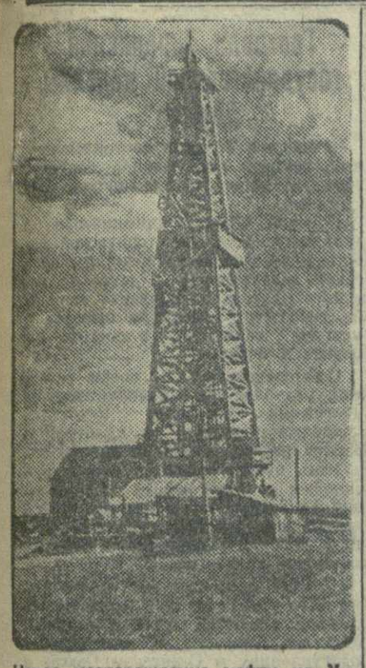

Новое месторождение нефти на Украине. В Роменском районе, Черниговской области, в окрестностях горы «Золотуха», разведочной партией Украинского отделения всесоюзной геолого-разведочной конторы Главнефти при глубоком бурении обнаружена нефть. На снимке: вышка на скважине № 1 глубиной 1071 метр на новом месторождении нефти.
(Фото П. Гавриленко. Союзфото).

ГАЗЕТНЫЕ СТРОКИ

НА ВЫСОТЕ 1318 МЕТРОВ

На холме Бедене-Кир, возвышающемся над Ай-Петринским плато, в апреле прошлого года началось строительство ветросиловой станции мощностью в 10.000 киловатт.

В строительство станции вложено более миллиона рублей. От Ялтинско - Бахчисарайского шоссе к холму проложена дорога. Выстроены общежития, склады и другие подсобные сооружения. Станцию намечено пустить в конце 1938 года.

Ветросиловая станция будет представлять стройную, высокую железную башню с двумя ветросиловыми агрегатами и огромными ветроколесами. В вертикальном положении башню будут удерживать стальные тросы-растяжки. Вся громада башни будет опираться на масляный шарнир-подшипник, позволяющий башне поворачиваться вокруг своей оси и подставлять ветру широкие лопасти ветроколес.

В этом году намечено построить водные резервуары, водопровод, электростанцию для собственных нужд, закончить шоссейную дорогу. На строительные работы в этом году отпущен миллион рублей.

(«Красный Крым»).

САМООТВЕРЖЕННОСТЬ КОЛХОЗНИКА В. ИВАНОВА

Василий Иванов, член сельхозартели «Красный путь» (Свердловская область) заслуженно пользуется всеобщим уважением. Он—старый член колхоза, испытанный борец за колхозный строй.

Как-то однажды темной ночью подлый враг поджег конный двор артели. Василий Иванов работающий конюхом, несмотря на свой преклонный возраст, самоотверженно бросился в пылающий двор. Огонь опалил бороду, загорелась одежда, но он не отступил до тех пор, пока не спас всех лошадей.

Враг, пытавшийся сжечь колхозных лошадей, просчитался. Его планам помешала самоотверженность колхозника Иванова. Тогда он решил отомстить Василию Иванову и поджег его дом. Тов. Иванов в эту ночь караулил колхозную ферму. От фермы до дома 800 метров. Василий Иванов видел, как загорелся дом, но поста своего он не бросил. Он понял, что враг затем и зажег дом, чтобы снять его с поста.

За самоотверженность колхоз премировал тов. Иванова 100 рублями, двумя центнерами хлеба и помог приобрести ему новый дом.

(«Колхозный путь»).

ОТЧЕТЫ И ВЫБОРЫ ПРОФОРГАНОВ

Работу признали неудовлетворительной

Пущенная в эксплоатацию в 1935 году новая обувная фабрика (Тбилиси) с каждым годом расширяется. Еще не все цехи закончены строительством, но уже сейчас на фабрике работает 3.400 человек.

Один этот факт наглядно показывает, какой об'ем работы, какие задачи ложились на профсоюзную организацию фабрики, на фабричный комитет.

Однако, как показали отчетно-выборные собрания, фабком не справился с задачами, стоящими перед профсоюзной организацией.

Ярким доказательством этого является хотя бы тот факт, что в настоящее время на фабрике работает 500 человек не членов союза. Фабком оторвался от масс, не сумел развернуть культурно - массовой работы среди рабочих. Председатель фабкома был занят подписыванием бюллетеней и разных справок, да и за этим рабочим приходилось ходить в фабком по нескольку раз.

Впервые со дня пуска фабрики члены союза слушали отчет о работе своего фабкома. За это время сменилось 4 председателя, в состав пленума фабкома без ведома членов союза кооптированы Ефремидзе, Гулян, Балиев, Осипов и др. Ущемляя права членов союза, фабком редко созывал общие собрания членов союза, вопросы профсоюзной работы, как правило, обсуждались только на пленуме фабкома. Таким образом, основная масса членов союза была лишена возможности указать прямо фабкому на его недостатки, внести свои предложения, систематически контролировать работу своего выборного органа.

Не сумел фабком вовлечь в работу и свой актив. По данным председателя фабкома тов. Гуляна на фабрике имеется 189 человек профсоюзного актива. Это сборщики членских взносов, общественные инспектора, страхделегаты и т. д. Фабком слабо работал с ними, не проверял, не инструктировал, не сумел использовать свой актив для улучшения профсоюзной работы.

Еще один штрих, характеризующий деятельность фабкома — это отсутствие ревизионной комиссии. Старая ревизионная комиссия была распущена, а новая, «выделенная» за несколько дней до выборного собрания, провела ревизию фабкома. По этому вопросу на собрании 1 смены были горячие дебаты—признать ли ревизионную комиссию существующей и оценить ее работу или признать, что ревизионной комиссии не существовало.

Собрание первой смены, на котором присутствовало 780 человек, прошло при высоком уровне активности членов союза. Резкой критике был подвергнут отчетный доклад председателя и деятельность фабкома.

— Председатель много рассказывал о безобразиях, — говорит выступавший в прениях тов. Хубиеров,—но не сказал главного, что сделал фабком, чтобы устранить эти недостатки.

Сделал фабком очень мало; об этом говорил и Хубиеров и многие другие выступавшие члены союза.

Слабо руководил фабком стахановским движением. На фабрике не организован обмен опытом работы между стахановцами, не созывались совещания стахановцев, фабком мало помогал им, и в результате, на 1 июля по фабрике из общего количества рабочих и работниц, всего 15 процентов стахановцев. На собрании и в отчетном докладе председателя фабкома, и в выступлениях членов союза приводилось немало фактов, показывающих, что на фабрике еще не созданы соответствующие условия для работы стахановцев.

Имеются недостатки в области технического нормирования. На одни и те же операции в разных цехах установлены были неодинаковые нормы выработки. Например, на сухой полировке в 1 корпусе норма 540, во 2 корпусе 450. Не все станки ограждены. В рантовом цехе произошел несчастный случай — обожглась работница. Надо было изолировать щиток. По этому вопросу между главным механиком и монтажным отделом завязалась длительная бюрократическая переписка и щиток был огражден только после того, когда обожглась еще одна работница.

Фабком не сумел проследить за правильной организацией выдачи полагающегося рабочим молока. В закройном цехе, например, в мае 24 рабочих не получили молока, потому что это дело поручили коменданту Овчаренко, который заявил, что у него украли талоны. А дней через 15 Овчаренко принес 114 талонов, которые оказывается лежали у него дома.

Крайне неудовлетворительно поставлено обслуживание женщин-матерей. На фабрике работают примерно, около 1.700 женщин, а в детяслях всего 20 коек, в деточаге — 60 мест.

Многие рабочие фабрики живут в неудовлетворительных жилищных условиях, но фабком мало этим интересовался.

Большим обвинением по адресу фабкома и комсомольской организации фабрики были выступления работниц Кармазиной, Мезейко и др.

— 2 года работаю на фабрике,—говорит Мезейко, — и не видно, чтобы в общежитии проводилась какая-либо культурно - массовая работа. Молодежь развлекается гармошкой, пьянством, бывают при этом и драки.

— Был ли хоть один раз Гулян в нашем общежитии, интересовался, как мы живем и чем мы интересуемся? — спрашивает Кармазина.

Действительно, культурно - массовая работа в общежитиях почти не ведется, не намного лучше и на фабрике. 3-тысячный коллектив фабрики не имеет своего культурного очага—клуба, вокруг которого можно было бы организовать культурно - массовую работу. На фабрике 450 человек неграмотных и малограмотных, из них охвачены кружками 150 человек, при чем кружки не обеспечены постоянными помещениями, посещаемость низкая. В 4-х профполиткружках занимается всего 90—100 чел.

— Новому составу фабкома надо решительно перестроить работу,—говорили в заключение многие выступавшие члены союза, заостряя внимание собрания на необходимости тщательного подхода к каждой кандидатуре при выборе нового фабричного комитета.

Подавляющим большинством голосов работа фабкома признана неудовлетворительной.

А. ПРИХОДЬКО.

ВАГОН-АВТОМАТ

МОСКВА, (ГТА). Заканчивается всесоюзный конкурс пионеров и школьников на проекты моделей паровой машины, турбины, электромотора, фотоаппарата и всякого рода измерительных приборов.

Среди 350 уже полученных проектов выделяется работа московского школьника Коли Тесакова, представляющая большой интерес.

... На железнодорожном пути стоит прекрасный обтекаемый вагон. Включается ток, вагон плавно снимается с места и быстро набирает скорость. Приближаясь к станции, он замедляет ход и медленно останавливается точно против станции. Двери вагона быстро раскрываются. Когда вагон шел к станции, у входа горел зеленый огонь светофора. Как только вагон остановился и двери раскрылись, на светофоре загорелся красный свет — станция занята.

Вагоном никто не управляет. Это — вагон - автомат. Оригинальный проект юного изобретателя сейчас разрабатывается. Такой вагон будет изготовлен.

В специальном номере журнала «Знание — сила», посвященном двадцатой годовщине Пролетарской революции, будет дано подробное описание самых лучших проектов.

ФАБРИКА ВРЕМЕНИ

(От нашего московского корреспондента).

Служба времени при Государственном астрономическом институте им. Штернберга хорошо известна всей нашей стране. Это—настоящая фабрика точного времени, добывающая, хранящая и передающая его для всех нужд Союза. Два раза в месяц производится астрономическое наблюдение за звездами и—на основании результатов его—проверка главных часов института. В настоящее время ошибка хода этих часов составляет 0,0001 долю секунды в сутки.

Хранятся эти часы в подвале на глубине нескольких метров, чтобы толчки и шум на улице не влияли на них. Стоят они под стеклянным колпаком, из-под которого выкачан воздух. Температура в этом помещении всегда равна 10 градусам тепла. Заводятся часы при помощи электричества; человеческая рука не прикасается к их нежному организму.

Астрономический институт через станцию Коминтерна посылает в эфир два раза в день—в 12 и в 24 часа сигналы времени с точностью до 0,1 доли секунды. Эти сигналы широко известны всем гражданам Союза.

Для некоторых специальных целей этой точности все же оказывается недостаточно. Астрономический институт передает проверку времени для этой цели ритмическими сигналами: четыре раза в сутки точно в течение пяти минут, т. е. в течение 300 секунд передается в эфир 305 ударов маятника, и, таким образом, в ритмических сигналах выверяются хронометры всех геодезических и метрических партий страны. Эти сигналы обеспечивают точную проверку времени до 0,01 доли секунды.

Для бытовых и деловых нужд совершенно достаточно, если ошибка не превышает одной секунды. Эта точность в определении времени обеспечена в Москве широкоразвитой сетью электрических часов, управляемых из одного центрального пункта по телефонным проводам.

Электрические часы расставлены по всему городу, на всех площадях и важнейших перекрытиях, в скверах и парках, под землей в вестибюлях метро, развешены в кабинетах и коридорах учреждений.

Но в квартирах московских граждан нет электрических часов. Зато есть телефон. Вы берете трубку и вызываете «время». Набираете соответствующий номер по автоматическому телефону и тотчас же голос сообщает вам время с точностью до одной минуты.

Не пытайтесь благодарить за любезность. Голос, который вы слышали в телефон, не принадлежит живому человеку. Это—слова пленки, предварительно наговоренные диктором. Пленка механически включена в часы и по мере движения часового механизма говорящая пленка сообщает вам набегающие минуты и часы.

Эта служба осуществляется круглые сутки в телефонной лаборатории Наркомата связи.

Точное время поставлено на службу социализма. Оно помогает нам размерить темпы нашей жизни, водить наши корабли и самолеты, производить с'емку, искать и находить руды, уголь и нефть.

Точное время вошло в наш быт, мы располагаем им, как чем-то неот'емлемым для культурного человечества.

Литературный дневник

Из жизни писателя

Старейшему абхазскому писателю Д. И. Гулия в 1910 году, в условиях жестокой царской цензуры, с огромными трудностями удалось выпустить небольшой сборник своих стихов. Дело обошлось не без курьеза.

Д. Гулия шел по главной улице Сухуми. Вдруг его кто-то окликает и отчаянно машет рукой. А в руке, словно пойманная птица, трепещет бумага.

И кто же? Переводчик начальника округа! Гулия с некоторым волнением подходит к нему. Тот отводит его в сторону и многозначительно сообщает:

— Важное дело: от самого наместника кавказского. Эту бумагу прислали начальнику округа...

— А при чем здесь я? — недоумевает Гулия.

— Как при чем? То, что написано в этой бумаге, издается в канцелярии наместника. Но написано на абхазском языке и поэтому требуют узнать, нет ли чего крамольного. А я по-абхазски читать не умею. Единственный, кто читает по-абхазски в Сухуми, это ты, Димитрий, — говорит и подает ему бумагу.

В глаза Д. Гулия бросается заглавие: «Ходжан-Ду». Да ведь это оттиск одного из его стихотворений, которые печатаются в Тбилиси! Мелькает мысль: «Не нарочно-ли к нему обратились? Не раскусили ли истинный смысл стихотворения?»

А смысл стихов был таков: в иносказательной форме изображался ненавистный царь с его чиновниками. «Ходжан-Ду» значит: Ходжан великий, великий царь.

Д. Гулия некоторое время молчал, вертел в руках бумагу, обдумывая, как ему выйти из этого неудобного положения. «Глаза — отражение сердца», подумал он, и нерешительно взглянул в глаза переводчика, в надежде разгадать, хитрит тот или нет. Но ничего подозрительного не заметил.

— Ну, что ж? Тут нет никакой крамолы. Сказано просто про одного моллу Ходжан, — об'ясняет Д. Гулия, не называя автора, и читает:

Жил хозяин Ходжан-Ду,
Все хозяйство на виду:
Кукурузник, двор большой,
Крепко все и хорошо...
В чем секрет?
Секретов нет,—
Обманул крестьян соседних,
С вдов собрал он барыши.
Так живет Ходжан безбедно
На чужие те гроши...

Д. Гулия кончил читать. Переводчик улыбается. Ему стихотворение понравилось. И он, вполне удовлетворенный об'яснением Д. Гулия, бежит к начальнику округа и докладывает:

— Ваше высокоблагородие, тут сатира на одного моллу.

— Если на моллу, то ничего, лишь бы не против пастырей духовных,—сказал начальник округа и написал на оттиске: «Разрешается печатать».

Так, с «разрешения» самого автора, «Ходжан-Ду» был включен в сборник стихов.

С. ЧАНБА.

Эскиз фигуры памятника Шота Руставели работы скульптора К. М. Мерабишвили, удостоенный первой премии на всесоюзном конкурсе эскизов памятника великому грузинскому поэту.
(Фото Р. Акопова).

Подготовка к празднованию юбилея Шота Руставели в Ленинграде

В настоящее время в Ленинграде Кавказским кабинетом Института востоковедения Академии наук СССР и Государственным эрмитажем, под руководством академика И. А. Орбели, подготовлены к печати и частично уже сданы в производство следующие работы, посвященные памяти великого поэта Шота Руставели:

Описание грузинских рукописей всех ленинградских книгохранилищ, содержащих в себе какие-либо сведения, заметки, приписки, толкования и пр., относящиеся к поэме «Витязь в тигровой шкуре» (А. Г. Кобахидзе).

Русский перевод (с обширными комментариями) двух грузинских историков царицы Тамары (К. Д. Дондуа).

Русский перевод наиболее характерных мест и подробное изложение всех остальных глав грузинского романа «Висрамиани» (XII в.), который, как известно, был переведен с иранского оригинала до создания бессмертной поэмы «Витязь в тигровой шкуре».

Одновременно с русским переводом грузинского прозаического текста «Висрамиани» будет также издан русский перевод иранского стихотворного оригинала романа «Вис и Рамин» по новейшему иранскому изданию. Русский перевод иранского подлинника выполнен в стихах, при чем из иранского оригинала переведены полностью те же самые места, которые переведены и из грузинского текста «Висрамиани».

Русский перевод наиболее распространенных афоризмов и поговорок из поэмы «Витязь в тигровой шкуре» (И. В. Мегрелидзе).

Кроме того, по договору с Грузинским филиалом Академии наук СССР, проф. К. Д. Дондуа выполнена большая работа по выявлению и систематизации всего написанного академиком Н. Я. Марром по вопросам творчества Шота Руставели и его эпохи.

Весь этот обширный материал, содержащий в себе как уже печатавшиеся исследования, так и не издававшиеся еще заметки, статьи и лекции академика Марра, будет издан в Тбилиси в виде отдельного сборника под заглавием «Академик Н. Я. Марр о Руставели».

„Витязь в тигровой шкуре" на азербайджанском языке

Для руководства подготовкой к 750-летней годовщине со дня рождения гениального грузинского поэта Шота Руставели в Азербайджане образована специальная юбилейная комиссия.

Юбилейные руставелевские дни отмечаются в Баку организацией большой выставки, посвященной жизни и творчеству поэта, а также его эпохе. Художественное оформление этой выставки поручено специально выделенной бригаде художников в составе Р. Мустафаева, Гурицкого, Ахундова, Шарова и Арта. Выставка откроется в ноябре этого года в залах Азербайджанской государственной филармонии.

К юбилейным дням намечено также выпустить на азербайджанском языке поэму Руставели «Витязь в тигровой шкуре». Над переводом ее работают поэты Самед Вургун, Сулейман Рустам и Мамед Рагим. Художественное оформление издания поручено П. Ахундову.

Сборник народных песен Грузии

К 20-летию Великой Октябрьской Социалистической революции кабинет народного творчества при Республиканском управлении по делам искусств выпускает сборник народных песен.

В сборник войдут около 450 лучших народных грузинских песен, собранных во всех уголках республики.

Сборник выйдет на грузинском, русском и французском языках. Музыкальная редакция сборника народного артиста республики орденоносца Д. И. Аракишвили. Литературная редакция профессора В. Котетишвили. Ответственный редактор сборника А. Дудучава.

В сборник войдут также статьи проф. И. Джавахишвили об истории грузинской музыки и профессора Д. Аракишвили о музыкальном фольклоре Грузии.

Перевод песен на русский язык — Р. Ивнева и А. Канчели. Французский текст — Е. Орбелиани.

Фольклор народов Азово-Черноморья

РОСТОВ-ДОН, 11. (ГТА). Азово-Черноморское краевое издательство к 20 годовщине Великой Социалистической революции выпускает художественно оформленную книгу «Фольклор народов Азово-Черноморья».

В казачьих станицах Дона и Кубани, аулах Адыгеи, горной Шапсугии, армянском, греческом и других районах края собрано уже более тысячи художественных произведений народного творчества—легенды, предания, сказки, частушки, песни, поговорки и пословицы. В песнях и легендах народы края проклинают тяжелое прошлое и воспевают счастливую жизнь при советской власти. Особенно много произведений народного творчества посвящено гениальным вождям пролетариата—**Ленину и Сталину.**

Бригада фольклористов записала в колхозах Каневского района частушки о новой колхозной жизни:

Мы закончили навеки
Жизнь глухую слезную.
Начали мы жизнь другую —
Новую, колхозную.
Мы живем теперь в колхозе
По уставу Сталина —
Будут новым урожаем
Закрома завалены.
Мы—участники похода
За высокий урожай —
Будем хлебушком богаты —
Мы и наш советский край.

Библиографический сборник „А. П. Карпинский"

ЛЕНИНГРАД, (ГТА). В связи с приближающейся годовщиной со дня смерти основателя советской геологии Карпинского в издательстве Академии наук печатается библиографический сборник «А. П. Карпинский». Сборник является первым опытом составления полных аннотированных перечней трудов крупнейших советских ученых с подробными данными, характеризующими их жизнь и деятельность.

В сборник входит описание свыше 500 научных работ замечательного ученого и 18 портретов Карпинского. Кроме того, здесь же приводятся два фотоснимка: почетный караул у гроба ученого и фотокопия письма товарища **Сталина** и товарища **Молотова** к дочерям А. П. Карпинского.

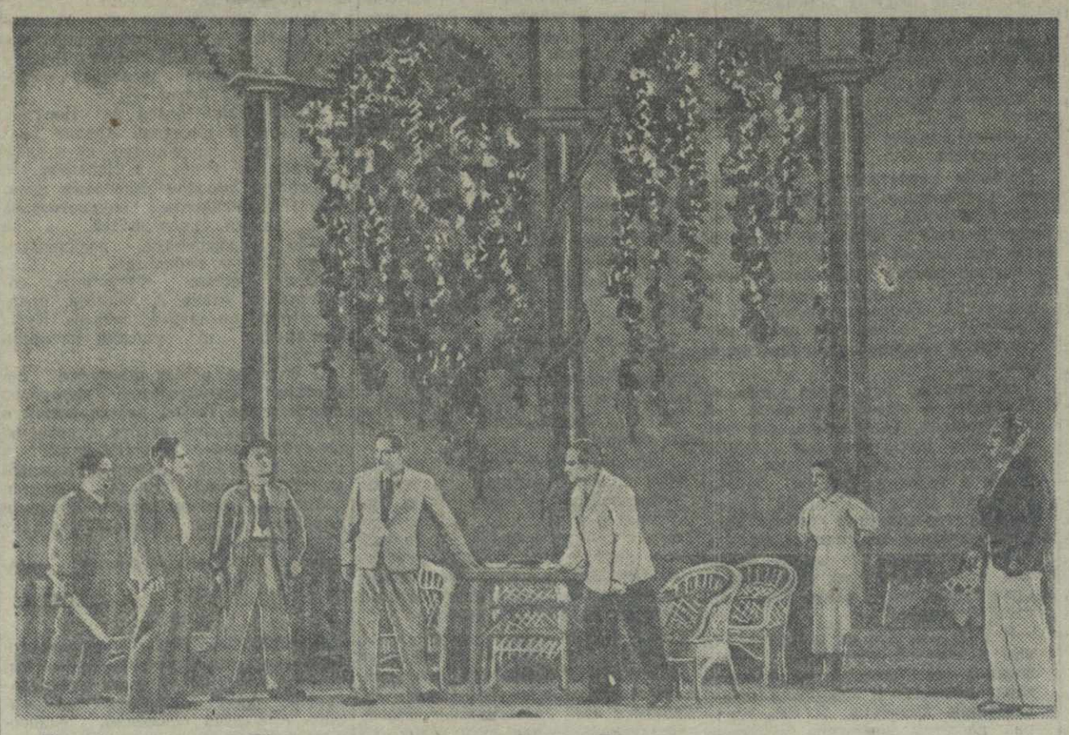

«Поколение героев» в Тбилисском государственном ордена Ленина театре им. Руставели. Сцена 3-го акта.
(Фото театра Руставели).

ЗАМЕТКИ ОБ ИСКУССТВЕ

Сталинская эпоха, в которую мы живем, это — эпоха расцвета социалистической культуры и социалистического искусства, украшающих и обогащающих радостную, счастливую жизнь нашего великого народа.

Партия всегда подчеркивала огромную роль искусства в нашей стране. Велико значение литературы и искусства в формировании социалистического сознания людей. Советское искусство, советская литература участвовали и участвуют в великих боях за социализм и двигаются вперед вместе со всей страной.

ЦК нашей партии и лично товарищ **Сталин** повседневно следят за жизнью искусства, помогают его мастерам, обеспечивают все условия для бурного роста многообразной художественной жизни в Стране Советов. Товарищ **Сталин** гениально сформулировал лозунг социалистического реализма, направив тем самым творчество всех работников искусства по широкой и плодотворной дороге.

Значительных успехов достигло искусство Грузии. Тов. Л. Берия в своем докладе на X с'езде КП(б) Грузии подчеркнул огромную роль, которую сыграла в этом декада грузинского искусства в Москве. Процесс подготовки декады был использован для перестройки всей творческой и организационной работы всех музыкальных учреждений и, в первую очередь, оперного театра.

Повседневное внимание ЦК КП(б) Грузии обеспечило значительные сдвиги в театральном деле, в кинематографии, в живописи, архитектуре.

Два лучших театра Грузинской Советской Социалистической Республики награждены орденом **Ленина** за выдающиеся заслуги в развитии национального искусства. 68 работников искусства Грузии награждены правительством Союза ССР орденами.

Грузинские художники внесли ценный вклад в советскую живопись прошлогодней выставкой на тему «Об истории большевистских организаций Грузии и Закавказья».

Ряд проведенных конкурсов на составление архитектурных проектов строящихся зданий и планировки городов Грузии показали бесспорный творческий рост наших зодчих.

Кинематография дала несколько полноценных художественных фильмов, среди которых особенно высокую оценку получили «Последний маскарад» и «Арсен».

Драматурги обогатили репертуар театров новыми пьесами, наибольший успех среди которых выпал на долю «Альказара», «Ицки Рижинашвили», «Поколения героев».

Всех этих успехов художественные организации советской Грузии добились под руководством ЦК КП(б) Грузии, проделавшего большую работу по мобилизации всех творческих сил на борьбу за новый под'ем во всех областях искусства, за создание произведений, достойных нашей великой эпохи.

Многие спектакли грузинского театра, выступления народных хоров, работы грузинских художников получили горячее признание нашей общественности. Высокая награда, полученная театром имени Руставели и оперным театром, награждение многих мастеров искусства орденами служит лучшей оценкой их работы.

Однако, было бы неправильно думать, что наше искусство работало в полную меру своих возможностей.

У нас еще мало произведений, в которых изображены новые люди, строители социализма, герои великой сталинской эпохи, образы подлинно живые, реалистические.

Наши театры еще недостаточно глубоко работают над репертуаром, не проявляют должной вдумчивости и последовательности в работе с драматургом. В наших театрах еще имеется изрядная самоуспокоенность, привычка легко и охотно почивать на лаврах, не стремиться к творческой самокритике. Недостаточно бдительности и в Управлении по делам искусства, пропустившем явно клеветнический «Большой день» троцкистского последыша Киршона, одобрившем постановку такой плохой пьесы, как «Банкир» Корнийчука.

Госкинпром поставил неудачную комедию «Крылатый маляр», в кривом зеркале отражающую огромную тягу нашей молодежи к изучению летного дела.

Репертуарные ошибки театров выразились, кроме постановки упомянутых «Большого дня» и «Банкира», в постановке пьес Г. Джавида в Тбилисском театре азербайджанской драмы, «Далекого» Афиногенова в театре им. Марджанишвили, «Волчьей тропы» того же Афиногенова в районных театрах.

На общем фоне высокого качества ведущих спектаклей сезона досадное впечатление производили отдельные непродуманные, наспех сделанные постановки, в частности такие ответственные спектакли, как «Гамлет» и «Отелло» в театре азербайджанской драмы.

Управление по делам искусства, наши художественные организации, профессиональный союз работников искусств, критика должны глубже, внимательнее и требовательнее относиться к каждому шагу нашего искусства. Каждый успех, каждое положительное явление нужно отмечать и поощрять, но одновременно каждый неправильный шаг, каждую ошибку нужно критиковать, и не только критиковать, но предостерегать от ошибок, а если они произошли, то помогать исправлять их. Огульное захваливание, так же, как и критика «с плеча» приносят только вред, дезориентируют работников искусства, не помогают им разобраться в важнейших вопросах творческого порядка.

Наши театры со всею отчетливостью обязаны понять, что каждый их спектакль — это об'ект самой суровой самокритики и творческого анализа в первую очередь для самих же работников театра.

Принципы широкого демократизма и подлинной самокритики должны быть руководящими принципами в наших художественных организациях. Решения февральско-мартовского Пленума ЦК ВКП(б) категорически требуют этого.

Работники советского искусства должны, как указал тов. Л. Берия в своем докладе на X с'езде КП(б) Грузии, «оправдать свои обязательства, данные ими руководителям партии и правительства и любимому вождю товарищу **Сталину**». Они должны «не зазнаваясь, со всей энергией взяться за создание новых, достойных нашей великой эпохи, произведений искусства».

Величайшей бдительностью должна быть пронизана деятельность каждого работника искусства, каждой организации, работающей на этом ответственном культурном участке. Преступные руки фашизма и его троцкистской агентуры—вредителей, шпионов и диверсантов—тянутся и в эту область. Не случайно злейший враг народа, расстрелянный террорист и диверсант Пикель пролез в советский театр. Не случайно фашист и вредитель Ахметели группировал в театре вокруг себя антисоветски настроенные элементы и сбивал театр на путь формализма, враждебного социалистическому советскому искусству.

Фашистская агентура учитывает значение искусства и всячески старается вредить и здесь. Зоркость и настороженность работников искусства поможет пресекать в самом зародыше всякую попытку контрреволюционной, вредительской деятельности на этом ответственном участке.

Приближается двадцатая годовщина социалистической революции. Эта годовщина будет смотром достижений во всех областях нашей жизни. Перед искусством стоит задача — показать в больших произведениях театра, музыки, живописи социалистическую революцию, руководящую роль **Ленина** и **Сталина** в ее подготовке и проведении, показать героев нашего времени.

Нужно прямо сказать, что секция драматургов союза советских писателей Грузии недостаточно энергично взялась за подготовку к этой дате. Сейчас, когда театры должны уже практически приступить к работе над юбилейными спектаклями, в их распоряжении нет ни одной законченной пьесы на тему об Октябрьских днях. Две пьесы, сданные драматургами Дадиани и Мдивани театру Руставели, требуют коррективов; остальные пьесы пишутся или заканчиваются, но какова их ценность—сейчас, конечно, сказать нельзя.

В подготовке к двадцатилетию Октября должны быть сконцентрированы все силы, все творческие возможности нашего искусства. В этой работе дорог каждый день, каждый час. Долг чести искусства Грузии—достойно встретить великую годовщину.

Дальнейшее движение вперед, дальнейшие успехи на художественном фронте могут быть обеспечены при условии овладения большевизмом, высокой целеустремленной идейности, непрестанного повышения мастерства.

В. РОГОВСКОЙ.

Советское правительство отвергает германо-итальянские предложения

Выступление тов. Майского в Лондонском комитете

ЛОНДОН, 10. (ГТА). Выступая 9 июля на пленарном заседании Международного комитета по невмешательству в дела Испании, представитель СССР тов. Майский заявил:

— Советское правительство полагает, что вопрос о предоставлении генералу Франко прав воюющей стороны ставит в порядок дня чрезвычайно сложную и опасную проблему.

Когда в августе прошлого года все члены комитета подписали соглашение о невмешательстве, фактическое положение вещей было таково: с одной стороны, мы имели законное испанское правительство, являющееся членом Лиги наций, — правительство, признанное всеми государствами и пользующееся всеми правами в соответствии с требованиями международного права. С другой стороны, мы имели мятежного генерала Франко, лишенного вообще какого бы то ни было международного статута. На базе указанного положения европейские государства 10 месяцев назад приняли на себя обязательства по невмешательству. Предоставление в настоящий момент генералу Франко прав воюющей стороны внесло бы перестройку всего фундамента, на котором построена система невмешательства, при том перестройку в направлении, односторонне благоприятствующем мятежникам. Это было бы ничем неоправдываемым актом интервенции, который сразу же выбил бы почву из-под всего соглашения о невмешательстве. Такие, явно односторонние, пристрастные предложения советское правительство ни в коем случае не может поддержать.

Я знаю, что Италия и Германия неоднократно (в том числе и на этом заседании) давали заверения, будто бы они не посягают на территориальную целостность Испании. Должен сознаться, однако, что эти торжественные декларации не убедили меня в искренности намерений только - что названных держав. В самом деле, могут быть две формы завоевания. Одна форма состоит в аннексии определенных провинций или частей той страны, с которой ведется война. Другая форма сводится к тому, что в стране, потерпевшей поражение на поле битвы, создается «дружественное правительство», которое фактически превращается в беспомощного и послушного агента победившей державы. Мы видели такие эксперименты в различных частях света — в самое последнее время на Дальнем Востоке — и у меня есть определенное подозрение, что именно такая концепция завоевания всегда маячит перед умственными взорами Германии и Италии, когда речь идет об Испании. Прекрасным подтверждением только - что высказанной мысли являются следующие слова не кого иного, как самого Гитлера, который в речи, произнесенной 27 июня в Вюрцбурге, сказал: «Германия нуждается в импорте железной руды. Вот почему мы желаем, чтобы в Испании было националистское (т.-е. фашистское) правительство. Тогда мы сможем покупать испанскую руду». Данное заявление в высшей степени красноречиво. Но значит ли это, что Германия и Италия интересуются в Испании только железной рудой и другими металлами и минералами, в изобилии имеющимися в этой стране? Нет ли у них и еще каких-либо видов и намерений? Нет ли у них, например, стремления использовать испанскую территорию для создания удобных воздушных и морских баз, способных обеспечить их господство над некоторыми важными морскими путями и над некоторыми, не менее важными, сухопутными границами? И если бы в один несчастный день весь Пиренейский полуостров, с его огромными естественными ресурсами, оказался в распоряжении Италии и Германии, разве это не было бы равносильно подлинному завоеванию Испании? Недаром итальянская газета «Реджиме фашиста» в столь восторженных тонах пишет о том, что итальянские «легионеры» в Испании вносят «свою благородную лепту в дело политического построения Итальянской империи».

Только в свете всех вышеуказанных соображений становится вполне понятным значение германо-итальянского требования о предоставлении генералу Франко прав воюющей стороны.

Не подлежит ни малейшему сомнению, что такой акт резко изменил бы соотношение сил в пользу мятежного генерала. Напрасно германский представитель на последнем заседании подкомиссии пытался нам доказывать, что испанский республиканский флот сильнее флота генерала Франко. В случае предоставления последнему прав воюющей стороны, республиканскому флоту будут противостоять не только несколько устарелых судов, находящихся в руках мятежников, но также вполне современные морские корабли их иностранных союзников. Совсем недавно мы читали в газетах, что подводные лодки Франко потопили в испанских водах несколько испанских и не - испанских судов. Но вот какая при этом наблюдалась странность: в один и тот же день единственная подводная лодка, которой, судя по официальным данным, располагает генерал Франко, оказалась способной атаковать суда в столь отдаленных друг от друга районах Средиземного моря, как, например, Барселона и Гибралтарский пролив. Можно ли в самом деле допустить, чтобы одна и та же устарелая подводная лодка обладала таким могуществом и вездесущием? Я не хочу ни на кого бросать тень подозрения. Но, оценивая нынешнюю ситуацию в испанских водах, мы должны принять во внимание также тот факт, что здесь нередко наблюдаются какие-то таинственные почти «мистические» явления. Предоставление генералу Франко прав воюющей стороны имело бы конкретным результатом установление полной и эффективной блокады побережья республиканцев.

В то же время законное испанское правительство оказалось бы совершенно не в состоянии организовать аналогичную блокаду районов, находящихся в руках мятежников. Таким путем Испанская республика была бы лишена возможности получать морем необходимые ей продукты и припасы. Наоборот, генерал Франко обладал бы полной возможностью импортировать все ему необходимое от своих союзников. А так как в германо - итальянских предложениях одновременно выдвигается требование о том, чтобы франко - испанская граница оставалась закрытой, то в конечном результате Испанская республика оказалась бы со всех сторон зажатой в тиски и должна была бы погибнуть только в силу недостатка нужных ей ресурсов и припасов. Таков истинный смысл того «конструктивного плана», который нам предлагают Германия и Италия.

Принимая во внимание все вышеперечисленные обстоятельства, советское правительство пришло к единственно возможному в таких условиях решению: полностью отвергнуть германо-итальянские предложения, как противоречащие международному праву и односторонне нарушающие соотношение сил в пользу генерала Франко. Вместе с тем советское правительство еще раз подтверждает, что оно готово поддержать англо - французский план морского контроля, изложенный председателем комитета на заседании подкомиссии 29 июня.

Отмена контроля на франко-испанской границе

ЛОНДОН, 12. (ГТА). Как сообщает агентство Рейтер, французский посол в Лондоне Корбен известил председателя комитета по невмешательству в дела Испании Плимута, что международный контроль на франко - испанской границе будет снят 13 июля в полдень.

ПАРИЖ, 12. (ГТА). Как передает агентство Гавас, в авторитетных французских кругах заявили, в связи с предстоящим снятием международного контроля на франко - испанской границе, что обязательства французского правительства, вытекающие из соглашения о невмешательстве, остаются в силе.

Заявление Идена в палате общин

ЛОНДОН, 12. (ГТА). В ответ на запрос в палате общин, получит ли решение Франции снять контроль на франко - испанской границе полное одобрение английского правительства, — Иден напомнил заявление Плимута, сделанное на заседании комитета по невмешательству, что с точки зрения английского правительства французский акт является правильным, если учесть то, что имело место на португальской границе. Поскольку, указал Иден, португальское правительство временно прекратило контроль на своей границе, он считает, что Франция имеет право применить подобные же меры.

Наглое заявление Франко

ЛОНДОН, 9. (ГТА). В беседе с корреспондентом газеты «Таймс» в Саламанке, генерал Франко заявил, что он считает невозможным принять предложение об удалении иностранных войск из армии мятежников.

Наступление республиканцев развивается успешно

Постепенная изоляция сил неприятеля к западу от Мадрида.— На эстремадурском участке республиканцами занята деревня Рена.—Продвижение правительственных войск на юге.

НА ФРОНТАХ

(ПО ТЕЛЕГРАММАМ ГРУЗТАГА).

НА ЦЕНТРАЛЬНОМ ФРОНТЕ 9 июля, к концу дня, после непрерывных боев в секторе **Сиерры де Гвадаррамы,** где наступление республиканцев продолжается, целая рота пехоты мятежников со всем оружием и снаряжением сдалась в плен. Когда солдаты мятежников были окружены, они всячески проявляли свое удовольствие тем, что оказались в плену республиканцев. Пленные переведены в тыл.

Мадридский корреспондент агентства «Бритиш юнайтед пресс» сообщает, что наступление республиканских войск **к западу от Мадрида** постепенно изолирует крупные силы мятежников, которые с ноября прошлого года осаждают столицу. Как указывает корреспондент, республиканские войска уже перерезали дорогу Мадрид—Толедо. Если республиканским войскам, пишет корреспондент, удастся перерезать дорогу Мадрид — Талавера, то силы мятежников, находящиеся под Мадридом, потеряют связь со своей главной базой.

НА ЭСТРЕМАДУРСКОМ УЧАСТКЕ, в северной части провинции Бадахос, республиканцы заняли деревню Рена, которая в последние дни была об'ектом ожесточенной борьбы, доходившей часто до рукопашных схваток. Республиканские части продвигаются вперед по направлению к Вильяр де Рена (к северо - западу от Вильянуэва де ла Серена).

***

НА СЕВЕРНОМ ФРОНТЕ 11 июля в **астурийском секторе** происходила артиллерийская перестрелка. Все об'екты, намеченные командованием, разрушены огнем республиканской артиллерии.

НА ВОСТОЧНОМ ФРОНТЕ республиканцы заняли замок Альбаррасина (северо - западнее Теруэля). В руках мятежников остались лишь: собор, монастырь и здание мэрии, которые обстреливаются республиканской артиллерией. Предместья Альбаррасина полностью в руках республиканцев. Республиканцами взяты в плен один офицер, 8 капралов и 45 солдат мятежников, а также захвачено 3 станковых и 3 ручных пулемета и различные боеприпасы. Противник понес большие потери; подобрано 30 трупов мятежников. Потери республиканцев незначительны.

11 июля мятежники атаковали позиции республиканцев в районе Серро Монтеро и в районе Монтарде (Монтарде — на 27-м километре по шоссе Теруэль — Альбаррасин). Давление противника незначительно ослабило позиции республиканцев в районе Серро Моро — Монтарде. На остальных участках этого фронта республиканцы сохраняют занятые ими недавно позиции, имеющие важное значение. Потери мятежников большие.

НА ЮЖНОМ ФРОНТЕ наступление республиканских войск в районе Вильяарты, приостановленное 2 месяца тому назад, снова возобновилось. Республиканские части укрепляют захваченные на-днях позиции. Атаки мятежников, предпринятые 11 июля на позиции республиканцев между Эспиэлем и Вильяартой и в районе скрещения дорог у Инохоса, успешно отражены республиканскими частями. Мятежники понесли большие потери. По сообщению агентства «Бритиш юнайтед пресс», республиканским войскам в этом секторе противостоят крупные итальянские силы.

В районе Пеньярроя республиканцы заняли Сиерра де ла Крус. Мятежники неоднократно пытались вернуть обратно потерянные позиции, но благодаря энергичным действиям республиканских частей атаки мятежников были отражены.

Правительственная авиация успешно бомбардировала позиции мятежников в Бухалансе (к северо-западу от Кордовы) и в Мотриле (провинция Гренада), а также аэродром в Гренаде.

Интервенты продолжают перебрасывать в Испанию войска и снаряжение

ПАРИЖ, 10. (ГТА). По сведениям, полученным агентством Эспань из Рима, крупные контингенты так называемых «дюбат» — туземных африканских войск — в ближайшее время будут направлены из Италии в подкрепление испанским мятежникам. Эти войска прибыли в Италию в мае.

По сведениям агентства Эспань из Милана, несколько поездов, груженых германским военным снаряжением, прошли в конце июня австрийскую границу, направляясь в Специю (Италия). Отсюда это снаряжение было отправлено испанским мятежникам.

ПОУМ—на службе у международного фашизма

ВАЛЕНСИЯ, 10. (ГТА). Расширенный пленум национального комитета антифашистского фронта испанской молодежи опубликовал резолюцию, в которой подчеркивается, что троцкисты являются от'явленными врагами испанского народа, и что троцкистская ПОУМ — контрреволюционная организация, находящаяся на службе у международного фашизма. Антифашистский фронт молодежи солидаризируется со всеми мероприятиями правительства и призывает правительство энергично продолжать борьбу с провокацией и шпионажем троцкистских организаций.

Антифашистский фронт молодежи предостерегает также и другие организации молодежи против попыток троцкистов проникнуть в их ряды с целью саботировать единство республиканской молодежи.

Авиация республиканской Испании

ЛОНДОН, 6. (ГТА). Валенсийский корреспондент агентства Рейтер передает содержание беседы с одним из высших должностных лиц военно - воздушных сил Испанской республики. По словам корреспондента, это лицо заявило, что **самолеты, которые в настоящее время строятся испанским правительством, в техническом отношении выше германских и итальянских самолетов, находящихся в распоряжении мятежников.**

В то время, как в начале мятежа существовала только одна авиационная школа, в настоящее время на территории, находящейся в руках испанского правительства, имеется 10 школ для элементарного летного обучения и 4 авиашколы повышенного типа, не считая специальных школ для наблюдателей и механиков. Эти школы выпускают в среднем ежедневно 2—4 летчика. В заключение собеседник корреспондента указал, что военно - воздушные силы испанского правительства весьма эффективно применяют тактику воздушного боя.

МЕЖДУНАРОДНЫЙ КОНГРЕСС В ЗАЩИТУ КУЛЬТУРЫ

ВАЛЕНСИЯ, 11. (ГТА). Вчера на утреннем заседании второго международного конгресса писателей выступил французский писатель Андрэ Шамсон с горячей речью, в которой он благодарил Мадрид и Испанию за победу над страхом за жизнь, над страхом за будущее, нависшим над миром по вине фашизма.

Блестящий по глубине и форме доклад сделал советский делегат Федор Кельин, один из редчайших знатоков испанского языка и культуры.

На этом же заседании выступили также представители каталонского и валенсийского об'единения писателей и представитель группы молодых писателей.

Конгресс приветствовали представители испанской молодежи, МОПР и различных рабочих организаций.

Самым трогательным было выступление группы пионеров, явившихся приветствовать мастеров культуры и просить их рассказать миру о жизни и страданиях испанских детей и об их твердой уверенности в победе, которая откроет им светлое будущее.

Большое впечатление произвела речь крупнейшего испанского писателя Бергамина, выступившего вторично 8 июля в Мадриде. Его речь была направлена против только-что вышедшей второй книги Андрэ Жида о СССР, полной клеветы и инсинуаций. Бергамин заявил, что выступает от имени всех писателей Испании и латино - американских стран.

«Я прочел эту книгу здесь, в Мадриде, — сказал Бергамин, — в безмолвии, нарушаемом канонадой. Эта незначительная книга приобретает, однако, особое значение в условиях борьбы, происходящей здесь, в Испании. Разве достоинство мысли и свобода критики, которые мы защищаем и будем защищать до конца, разве они в этой книге не задушены? Скажу больше — разве они не стерты клеветой?

Я полагаю, что на международном конгрессе ассоциации антифашистских писателей мы должны защищать и защищаем нашу всеобщую культуру. Я уже говорил на этом конгрессе со всей горечью и болью моей испанской души о нашем испанском одиночестве. Но солидарность ряда народов с испанским народом облегчает это одиночество. Есть два народа, которые особенно сблизились сейчас. Эти два народа — испанский и советский народ, — равно как и их писатели, хорошо понимают человеческую солидарность. Поэтому мы против книжки, которая хотя и именует себя критической, но на самом деле является клеветнической в отношении Советского Союза и советских писателей. Мы, испанские писатели, отметаем все то, что могло бы посеять вражду между советским и испанским народами. Я убежден, что вы все присоединитесь к моему голосу осуждения и упрека автору этой книги. Но знаком солидарности явилось бы и ваше молчание. Ибо молчит и кровь убитых под Мадридом. Стоит ли говорить и упрекать автора книги, когда эта кровь убитых сама вопиет против нее? В обличительном молчании героев— жертв Мадрида — гремит наш упрек, наше отвращение и осуждение. В этом молчании грохочут орудия неприятеля. За этим грохотом мне слышится радость наших врагов, читающих эту книгу по ту сторону фронта. И в этом наше самое страшное обвинение».

Речь Бергамина конгресс встретил дружной овацией.

Конгрессом получены приветствия Ромэн Роллана и Луи Арагона, которым конгресс послал ответную телеграмму.

Конгресс принял обращение к писателям, к интеллигенции, к трудящимся всего мира и послал особое приветствие генералу Миаха.

В своем приветствии Ромэн Роллан пишет:

«Передаю мой самый пламенный привет товарищам писателям, собравшимся на конгресс в Валенсия и в Мадриде. В этих столицах сейчас собрана цивилизация всего мира, которой угрожают самолеты и пушки фашистских варваров, как некогда угрожали в старину варварские набеги.

Мы горячо солидаризируемся с нашими братьями и соратниками в Испании и чувствуем долг признательности и глубокой солидарности с этой истерзанной землей. Она снова стала авангардом Запада против вражеских нашествий.

Слава этому народу героев, его рыцарям духа, этому союзу двух сил — мощи народных масс и его избранников! Пусть этот союз будет примером для великих демократий Европы и Америки. Пусть этот союз, укрепленный в борьбе, обеспечит прогресс и свободу мира».

ВАЛЕНСИЯ, 11. (ГТА). Вчера на вечернем заседании второго международного конгресса писателей выступил делегат португальских писателей народного фронта Кортесао. Подчеркивая общность испанского народа с португальским, испанской культуры—с португальской, Кортесао заявил, что Португалия находится в состоянии постоянного восстания и что, несмотря на фашистскую диктатуру, весь португальский народ сочувствует испанскому народу, в его борьбе и желает ему победы.

После выступления португальского делегата и английского писателя Бэйтса чилийский поэт Неруда прочел обращение писателей южноамериканских стран.

Выступивший вслед за Нерудой французский писатель Авелин заявил, что знакомство писателей, приехавших теперь в Испанию, с испанским народом дало этим писателям возможность почувствовать себя людьми среди людей, а не только художниками, изолированными в своих кабинетах.

После Авелина выступили, советский писатель А. Фадеев, представитель писателей острова Кубы Марифельо и чешский писатель Кратохвил.

С большой речью выступил секретарь министерства народного просвещения Росас, рассказавший о той колоссальной работе, которую республиканская Испания ведет в рядах народной армии. Каждый учитель, заявил Росас, является солдатом. Идеалом народной армии является, чтобы каждый солдат стал учителем.

Затем выступил советский писатель И. Эренбург.

А. ФАДЕЕВ.

★★★

ПАРИЖ, 10. (ГТА). Делегаты второго международного конгресса писателей посетили 9 июля гвадалахарский фронт. Делегаты знакомились с полями сражений, развернувшихся здесь в конце марта, когда республиканская армия нанесла поражение экспедиционному итальянскому корпусу.

НОВАЯ АТАКА ЯПОНСКИХ ВОЙСК НА ЛЮКОУЦЗЯО

БЭЙПИН, 11. (ГТА). Из авторитетных китайских источников сообщают, что японцы 10 июля нарушили заключенное было соглашение о перемирии, и японские войска вновь атаковали Люкоуцзяо. Наступление японскими войсками начато также на ряд других пунктов во всем районе к югу от Бэйпина. С началом японского наступления китайские войска в спешном порядке вернулись в Люкоуцзяо и отражают японские атаки. Японцы открыли ураганный артиллерийский огонь, примерно, из 30 орудий. С японской стороны в военных действиях участвует около 2.500 солдат, из которых 1.500 находится непосредственно на линии огня. Свыше 5 поездов с японскими войсками прошли Шанхайгуань в направлении Тяньцзиня. Сегодня ожидается еще 5 поездов. Передвижение японских войск, по китайским данным, происходит также во всем районе Великой китайской стены.

Высшая военная власть в Бэйпине и на всей территории, подчиненной хэбэй - чахарскому политическому совету, сосредоточена в руках Фын Цзи-хана, который исполняет обязанности командующего 29-й армией на время отсутствия Сун Чже-юаня (Фын Цзи-хан является командиром 37-й дивизии, части которой участвовали в предыдущем сражении с японскими войсками у Люкоуцзяо).

Только теперь стало известно, что в первой атаке у Люкоуцзяо участвовало 600 японских солдат и 100 бандитов, одетых в гражданское платье. Японцы не жалели артиллерийских снарядов и, повидимому, рассчитывали достигнуть цели коротким ударом. Встретив решительный отпор, японские части потребовали подкреплений, которые прибыли вечером 9 июля в составе не менее 500 чел.

Население Бэйпина выражает свое восхищение решительными действиями солдат 37-й дивизии, которые располагали только винтовками и пулеметами, но отражали внезапные атаки японских войск, снабженных скорострельной артиллерией, танками и бронемашинами.

Газета «Шицзежибао» в связи с этим заявляет: «Навсегда прошло то время, когда японская армия в один вечер могла захватить десятки городов, не проливая ни капли крови. Твердая позиция китайских войск показывает, что врагу без борьбы не будет отдано ни пяди земли».

ТОКИО, 11. (ГТА). В сообщениях японской печати из Китая говорится, что Чан Кай-ши мобилизовал четыре дивизии китайских войск для отправки их на север, а также отдал приказ всем воздушным силам нанкинской армии быть наготове к оказанию помощи 29-й армии.

Казнь японских шпионов

ШАНХАЙ, 10. (ГТА). По сообщению газеты «Дагунбао», 9 июля в Ханчжоу (провинции Чжецзян) за передачу японцам военных сведений было казнено три японских шпиона, служивших в 157-й дивизии нанкинских войск.

Кампания за освобождение руководителей „Всекитайской ассоциации национального спасения"

ШАНХАЙ, 10. (ГТА). Как уже сообщалось, вдова Сун Ят-сена Сун Цзин-лин развернула вместе с другими политическими деятелями Китая кампанию в защиту арестованных руководителей «Всекитайской ассоциации национального спасения». Кампания проводится путем сбора подписей под заявлением Сун Цзин-лин, которая, принимая на себя ответственность за деятельность арестованных, требует, чтобы ее также арестовали. Каждый подписавший это заявление также требует своего ареста. По сообщению газет, к настоящему времени под заявлением Сун Цзин-лин подписалось уже несколько сот человек.

С'езд социалистической партии Франции

ПАРИЖ, 11. (ГТА). 10 июля в Марселе открылся с'езд французской социалистической партии. На с'езде присутствует свыше 800 делегатов. Утреннее заседание с'езда было посвящено различным уставным и организационно - административным вопросам.

Большинством 3.987 мандатов против 591 с'езд утвердил отчет представленный постоянной административной комиссией (ЦК). В отчете указывается, что французская социалистическая партия к концу марта 1937 г. насчитывала 230 тысяч членов против 202 тысяч в 1936 году.

Радиопередача

Сегодня в 17 час. 10 мин. Тбилисская радиостудия передает выступление ансамбля Рядновой. В 20 часов—выступление тенора Гармесашвили. В 20 час. 25 мин.—выступление солиста на гобое Харитонова (в программе Гендель и Шуман). В 21 час 10 мин.—монтаж Казахской оперы «Кыз Жибек» (музыка Брусиловского). В 22 часа 20 м.— развлекательная музыка.

Гастроли Украинской государственной капеллы „Думка"

11 июля в Тбилиси состоялся первый концерт заслуженной государственной капеллы Украинской ССР «Думка».

Капелла «Думка» организована в 1920 году. За 17 лет творческой работы под художественным руководством заслуженного деятеля искусств Нестора Городовенко капелла из небольшого ансамбля выросла в мощный коллектив, в составе 100 певцов и певиц.

Совершенствуясь в своем развитии, углубляя свои исполнительские достижения, капелла неустанно продолжает ценную и культурную работу по собиранию и записи народных песен: сейчас в репертуаре капеллы до 500 хоровых произведений не только украинских, но и других народов Союза. Видное место в обширном репертуаре капеллы занимают также классики.

«Думка» об'ездила все города Советского Союза, и, как выдающийся хоровой ансамбль, была командирована во Францию. В гастрольных выступлениях в Советском Союзе и за рубежом «Думка» неоднократно получала высокую оценку музыкальной общественности, а участие ее в 1936 году в декаде украинского искусства в Москве отмечено премией.

Заслуженный деятель искусств Нестор Городовенко, как артист и руководитель капеллы, сочетает высокую музыкальную культуру, отличное знание народной песни и дирижерский опыт с умением зажечь ансамбль нужным настроением и передать это настроение слушателям.

В программу концерта капеллы 11 июля вошли произведения украинских композиторов (отрывки из опер Лысенко и Костенко), европейских (Гендель и Гуно), грузинских (хор из второй картины оперы З. Палиашвили «Абесалом и Этери») и народные украинские, грузинские, белорусские и русские песни.

Отличным исполнением всей столь разнохарактерной программы «Думка» показала свои выдающиеся качества: общую музыкальность исполнителей, наличие отличных голосов, прекрасную звучность ансамбля и строго дисциплинированную слитность.

С поэтическим вдохновением были исполнены грузинская народная песня «Нана швило» и «Ночь» Гуно с техническим совершенством, в стремительном темпе,—другая грузинская песня «Дели одела» (в обработке Палиашвили) и русские песни «За реченькой яр хмель» (в обработке Гречанинова) и «На берегу у ставка» Мусоргского.

Но все же с наибольшим мастерством и проникновением капелла исполняет украинские песни, из которых особо следует отметить «Ихали казаченки», «Дудари» и по исключительной четкости темпа и динамике «Распрягайте, хлопци, коние».

Концерт капеллы «Думка» прошел с большим художественным успехом.

Л. ЛЕОНИДОВ.

В союзе писателей

14 июля, в 8 ч. вечера, в союзе писателей Грузии (Мачабели № 13) состоится первое организационное заседание русского литературного творческого кружка.

Сегодня в Доме пропагандиста и агитатора им. Л. Кецховели

Кабинет истории ВКП(б) — Консультация на тему: «Хозяйственные трудности восстановительного периода и борьба партии против троцкистов и зиновьевцев в период 1923—1925 гг.», на русск. яз. Начало в 8 час. вечера.

Кабинет ленинизма — Консультация на тему: «О роли диктатуры пролетариата в экономике переходного периода», на русск. яз. Начало в 8 час. вечера.

Кабинет пропаганды — Консультация на тему: «Капиталистическое окружение СССР и классовая борьба на данном этапе», на груз. яз. Начало в 8 час. вечера. Консультант т. Чарквиани К.

СПРАВОЧНЫЙ ОТДЕЛ

ИЗВЕЩЕНИЯ

★ 14 июля, в 8 часов вечера, в клубе им. Плеханова (Советская, № 128) созывается очередной пленум Ленрайсовета.

Там же в 7 часов вечера состоится заседание партгруппы райсовета.

Порядок дня пленума: 1. Отчет Ленрайнарсуда (доклад. тов. Коринтели).

2. Обсуждение и утверждение бюджета Ленрайсовета на 1937 г (доклад. тов. Джиноридзе).

3. Организационные вопросы.

★ Партколлегия КПК по Грузии предлагает тт. Папава Александру Лукичу, Мирзаян Харитону Петросовичу и Намазову Али Гусейновичу явиться в партколлегию по Грузии к тов. Квавадзе, а Пириеву Алихану к т. Барсеговой (ул. Дзержинского, 8) в 3-дневный срок.

Ответственный редактор **В. ГРИГОРЬЯН.**

ЛЕТНИЙ ТЕАТР ГОФИЛЭГТА

14 ИЮЛЯ—талон № 36 ВЕЧЕР Узбекского национального танца, песни и музыки участниц декады Узбекского искусства в Москве и международного фестиваля в Лондоне. Народная артистка республики орденоносец ТАМАРА ХАНУМ Орденоносца Розия КАРИМОВА и всего ансамбля танца

Начало в 9 час. 30 мин. вечера.

15 июля—талон № 37 ПОСЛЕДНИЙ ЧАРДАШ

16 июля—талон № 38 ПРЕМЬЕРА РОЗ-МАРИ Начало в 9 ч. 15 м. веч.

Открыт. эстрада Гофилэгта

15 и 16 июля ПРЕМЬЕРА полная перемена программы МЮЗИК-ХОЛЛ КОРЗАРИО, И. Гурко, Ж. Дуклау, М. Наровская, Галецкая и Царман, З. Риколя, К. Вязова. Пер вокса, 2 Страйт, Мирославские, 3 Больверс, Мансфельди. Нач. в 9 ч. 30 м. веч.

Парк ОДКА — филиал Гофилэгта

14 ИЮЛЯ последний концерт Государствен. заслуженной к. пеллы Украины ДУМКА под упр. засл. арт. Нес. Городовенко Нач. в 9 ч. 30 м. веч.

Тбилисский политехникум путей сообщения

об'являет осенний прием на 1937-38 уч. год по специальностям:

Движение поездов и грузовые перевозки (грузинский и русский секторы), путевое хозяйство (грузинский сектор), СЦБ (сигнализация, централизация, блокировка) русский сектор.

КУРС ОБУЧЕНИЯ—4 ГОДИЧНЫЙ.

Лица, окончившие неполную среднюю школу, подвергаются испытаниям по обществоведению, грузинскому, русскому яз., арифметике, алгебре, геометрии, физике, химии и географии.

При поступлении необходимо представить документы в оригиналах: об образовании, свидетельство о рождении, три заверенные фотокарточки, паспорт пред'является лично), свидетельство о здоровье.

Лица приезжающие с линии, во время испытаний и после зачисления в политехникум, обеспечиваются общежитием. Стипендии на общем основании.

Прием заявлений с 15 июля по 10 августа в канцелярии политехникума — Тбилиси, ул Ниношвили, 13.

Приемные испытания с 15 по 25 августа.

НАЧАЛО ЗАНЯТИЙ С 1 СЕНТЯБРЯ.

Тбилисский политехникум путей сообщения.

00216

Преконсоль является одним из лучших химических средств для предупреждения беременности

РЕКОМЕНДОВАН ЦЕНТР. НАУЧНОЙ КОМИССИЕЙ НКЗдрава СССР ПО БОРЬБЕ С АБОРТАМИ

ПРОДАЖА ВО ВСЕХ АПТЕКАХ И МАГАЗИНАХ САНГИГИЕНЫ

В СЛУЧАЕ ОТСУТСТВИЯ В МЕСТНЫХ АПТЕКАХ СООБЩАЙТЕ СОЮЗХИМФАРМТОРГУ МОСКВА, НЕГЛИННАЯ УЛ. № 25

В КИНОТЕАТРАХ

ОКТЯБРЬ 7, 9, 11	2-я неделя пост. Четвертый эскадрон
УДАРНИК зимн. 8-30, летн. 9	В летн. помещ. ДОЧЬ ПАРТИЗАНА
им. Р. Люксембург 6-30, 8-30, 10-30	В зимн. помещ. ДНЕПР В ОГНЕ; звуков. фильм на грузинск. языке АРСЕН
КОМСОМОЛЕЦ зимн. 8-30, летн. 9	В летн. помещ. АРСЕН на грузинск. яз. В зимн. помещ. АРСЕН на русск. яз.
ИМ. 26 Зимн. 8-30 летн. 9	В зимн. пом. ЮНОСТЬ МАКСИМА; В летн. пом. ВОЗВРАЩЕНИЕ МАКСИМА
КОМИНТЕРН 9, 11	Звуковой фильм Тринадцать
АРСЕН района им Кирова 6-30, 8-30, 10-30	Звуковой фильм Золотистая долина
НОВОСТИ ДНЯ Нач. в 8 ч. 30 м.	Встреча героев, зв. журнал № 29

КОРОБКИ

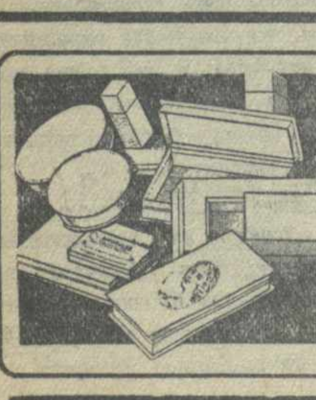

Кондитерские, галантерейные, аптекарские, спичковые, перцевые, содовые и ВСЕВОЗМОЖНЫЕ КАРТОНАЖНЫЕ ИЗДЕЛИЯ изготовляет Литография НК Пищепрома Грузинской ССР, Тбилиси, ул. Брессе, № 2.

Заказы принимаются исключительно на сырье заказчика и ВЫПОЛНЯЮТСЯ АККУРАТНО, ХУДОЖЕСТВЕННО и в срок.

ДИРЕКЦИЯ

ЛЕНИНГРАДСКИЙ ИНСТИТУТ ИНЖЕНЕРОВ КОММУНАЛЬНОГО СТРОИТЕЛЬСТВА об'являет ПРИЕМ СТУДЕНТОВ

На факультеты: архитектурный, инженерно-строительный, инженерно санитарно технический, экономический и противопожарной охраны.

Иногородние, нуждающиеся, обеспечиваются общежитием стипендией, в количестве и размерах, установленных для втузов СССР. Заявления принимаются по 1 августа. Испытания с 1 по 20 августа.

Адрес: Ленинград, 5. Международный проспект 29.

ПОДГОТОВКА

в вуз, техникум, рабфак за 7 и 10-летку, в младшие и старшие классы, к переэкзам по матем. и русск. яз. Плехановский пр., 134. С 10 до 12 ч. дня и с 6 до 8 ч. веч. 0547

Братья Степан, Леван, Мария Георгиевна Априамовы с дочерью Лилей извещают о смерти сестры золовки и тети их Сусанны Ивановны АПРИАМОВОЙ

Вынос тела 14 июля в 5 ч. веч., из 2-й Горбольницы по ул. Камо, 163, на кладбище в В ке

Краснознаменная типография им. А. Ф. Мясникова издательства ЦК КП(б) Грузии «Заря Востока». Тбилиси. просп. Руставели 36. Упол. Главлита № 14944.