ПРОЛЕТАРИИ ВСЕХ СТРАН, СОЕДИНЯЙТЕСЬ!

ЗАРЯ ВОСТОКА

ГОД ИЗДАНИЯ 16-ЫЙ

„ზარია ვოსტოკა"—საქ. კ. პ. (ბ) ცენტრალური და თბილისის კომიტეტების და საქართველოს სსრ ცენტრალური აღმასრულებელი კომიტეტის ორგანო.

ОРГАН ЦЕНТРАЛЬНОГО и ТБИЛИССКОГО КОМИТЕТОВ КП(б) ГРУЗИИ и ЦИК ГРУЗИНСКОЙ СОВЕТСКОЙ СОЦИАЛИСТИЧЕСКОЙ РЕСПУБЛИКИ

АВГУСТ
4
СРЕДА
1937 г.
№ 177 (4198)
ЦЕНА 10 КОП.

СЕГОДНЯ В НОМЕРЕ

Присвоение военных званий тт. Чкалову, Байдукову и Белякову.

Стахановские сутки на сталинградском заводе «Красный Октябрь».

Изучение нового избирательного закона.

Первый день приемных испытаний в Тбилисском университете.

ЗА ГРАНИЦЕЙ:

Успешные действия республиканской авиации.

Японские интересы в Тяньцзине.

Разбойничий налет японцев и белогвардейцев на советское консульство в Тяньцзине.

Незыблемый закон колхозной жизни

На втором Всесоюзном с'езде колхозников-ударников колхозная деревня широко демонстрировала победные итоги коллективизации. Здесь под руководством товарища **Сталина** была намечена программа дальнейшей повседневной борьбы за превращение всех колхозов в большевистские, а колхозников в зажиточных. Колхозный путь, путь социализма был уже проверен миллионами на тысячу ладов. Задача состояла в том, чтобы найти кратчайший путь к новым победам, найти самое верное средство дальнейших успехов колхозного строя. Таким путем, таким средством явился примерный устав сельскохозяйственной артели. Товарищ **Сталин** с исчерпывающей полнотой определил значение нового устава.

«Мы с вами пишем законы.—Говорил товарищ **Сталин** на комиссии с'езда.— А устав — это высший закон, основной закон построения нового общества в деревне».

В уставе с исключительной силой была подчеркнута мысль о том, что колхозники являются хозяевами своего колхоза. Хозяйствуя на земле, которая является общенародной государственной собственностью, члены артели общим, организованным трудом создают коллективное хозяйство и ведут его к расцвету, обеспечивая колхозникам зажиточную жизнь. Земля, закрепляемая за артелью в бессрочное пользование, т. е. навечно, не подлежит ни купле-продаже, ни сдаче артелью в аренду. Сокращение земель, занимаемых колхозами, не допускается,—допускается лишь их увеличение.

Сталинская Конституция торжественно записала на своих страницах: «Земля, занимаемая колхозами, закрепляется за ними в бесплатное и бессрочное пользование, то-есть навечно».

Трудно переоценить значение примерного устава сельскохозяйственной артели и законов советского государства о порядке землепользования колхозов. Время, прошедшее после принятия устава вторым с'ездом колхозников-ударников и утверждения его правительством, со всей отчетливостью и яркостью показало, какой огромной силой является устав, какие перемены он вызвал в колхозной жизни. Полностью оправдались великие сталинские слова об уставе, как основном законе построения нового общества в деревне. Рост новых людей, особенно женщин-колхозниц, новых стахановцев, появление большого отряда переходников-орденоносцев, под'ем животноводства, зернового хозяйства, всех отраслей сельскохозяйственного производства, богатый урожай, снимаемый сейчас,—все это явилось результатом прочной уверенности колхозников в своих правах, все это явилось результатом правильного сочетания личного с общественным, правильного учета уставом разнообразий условий СССР.

Только враги или политические тупицы могут отрицать значение устава, только ненавистники колхозного строя могут пренебрегать этим оружием или притуплять его.

К величайшему сожалению, многие партийные организации проходят мимо возмутительных фактов нарушения устава. Они исходят из небольшевистского положения — раз эти факты носят единичный характер, можно ими не заниматься. Но так могут рассуждать люди, которые ничего не понимают в политике. Общеизвестно, что нарушение устава может явиться самой благоприятной почвой для дискредитации колхозного строя со стороны врагов. Устав затрагивает интересы миллионов людей, а там, где дело касается интересов масс, там враг спешит напакостить, стремясь вызвать недовольство трудящихся, стремясь внести разложение и упадок. Ряд фактов убеждает в том, что партийные организации еще не осознали важности твердого и неуклонного соблюдения устава, не разглядели новой формы вредительства.

История с колхозом «Новый быт», Даниловского района, Ярославской области, служит наглядным примером вражеской деятельности. Вопреки советским законам, вопреки уставу сельскохозяйственной артели и воле колхозников, руководители Даниловского района незаконно отобрали у колхоза земли и акт на вечное пользование землей, незаконно из'яли имущество колхоза, вредительски ликвидировали колхоз. Ярославский обком, облисполком и областной прокурор, которые знали о ликвидации колхоза «Новый быт», своим преступным бездействием фактически прикрывали руководителей Даниловского района.

Только вмешательство Совнаркома СССР и ЦК ВКП(б) пресекло эти антиколхозные и антисоветские действия, эти грубейшие нарушения законов СССР. Колхоз «Новый быт» восстановлен, колхозники вышли в поле.

В Ярославской области, видимо, не привыкли считаться с советскими законами. Только политической слепотой можно об'яснить то, что вслед за Даниловским районом в Угличском районе, Ярославской области, также ликвидирован колхоз «Свобода», как сообщалось об этом на-днях в «Правде». Угличский райисполком насильно пытался слить колхоз «Свобода» с колхозом «Воля» и, осведомившись об отказе членов колхоза «Свобода», постановил считать выбывшими их из колхоза. Имущество колхоза было немедленно разбазарено, жалобы колхозников долгое время оставались без ответа.

А вот еще более возмутительный случай. В Воронеже, под самым носом областных организаций, колхоз имени 1 мая продается со всем его движимым и недвижимым имуществом. Бандиты, пробравшиеся к руководству колхоза, запродают его воронежским организациям, точно свою собственность, точно свою вотчину. А местные организации, сперва горпромкомбинат, затем горздравотдел, при попустительстве облисполкома, спокойно совершали сделки, не дав себе труда задуматься над незаконностью подобных действий, не став на защиту советских законов.

Такие нравы могли насаждаться только троцкистско-правыми шпионами, в задачу которых входит разрушение колхозов путем подрыва их мощи, подрыва доверия колхозного крестьянства к революционной законности.

Чего стоит, например, факты вражеской деятельности в Могилевском и ряде других районов Белоруссии, о которых сообщалось вчера в «Правде». Здесь всячески притесняли честных колхозников, выживали их из колхозов, клали под сукно жалобы на неправильные исключения. Единоличников, которых в Белоруссии, и в частности в Могилевском районе, еще немало, вместо того, чтобы приблизить к колхозам и облегчить им вступление в колхозы, нарочито держали в неведении о законах советской власти, о льготах колхозникам, всячески тормозили вступление в колхоз.

Практика показывает, что грубейшие нарушения устава сельскохозяйственной артели имеют место только там, где ослабла бдительность партийных организаций, где коммунисты идут на поводу вражеских элементов. Вот почему надо с исключительным вниманием относиться к сигналам такого рода, итти по следам этих сигналов и доводить дело до конца.

Устав сельскохозяйственной артели—незыблемый закон. Он требует постоянной, систематической проверки, повседневного и настойчивого осуществления, как и всякий закон Советской Страны. Если говорить о новых победах колхозного строительства, об успешном завершении нынешнего сельскохозяйственного года, то нет более важной задачи, чем задача строгого и неуклонного проведения сталинского устава колхозной жизни.

Мы вступили в такую пору государственного строительства, когда соблюдение советских законов — важнейшая обязанность каждого гражданина СССР и прежде всего коммунистов. Надо сурово карать преступников, не взирая на их чины и положение, не желающих считаться с Конституцией, с законами советского государства. Наше строительство зиждется на социалистической законности, большевики не терпят киселеобразного состояния власти. Государственная дисциплина и порядок являются необходимейшим условием дальнейших побед социализма.

(Передовая «ПРАВДЫ»—3 августа)

Сбор чайного листа в совхозе № 1 Наркомзема Аджарии. (Фото Кадетова — Груз. отд. Союзфото).

ЗАГОТОВКА ЧАЙНОГО ЛИСТА

Сводка треста „Чай-Грузия" на 1 августа (в тоннах)

РАЙОНЫ	План: Годовой	План: На июль с недобором	Заготовлено: С начала сезона	Заготовлено: За июль	% выполнения плана: Годового	% выполнения плана: За июль
Батумский	1035,0	270.0	635,7	216,9	61,4	80,3
Кобулетский	5272,0	1653.6	2892.5	1063,4	54.9	64.3
Итого по Аджарии	**6307,0**	**1923,6**	**3528,2**	**1280,3**	**55,9**	**66,6**
Гальский	1480,0	427.6	859.0	325.0	58,0	76,0
Очемчирский	756,0	248,1	424,7	183,1	56,2	73,8
Итого по Абхазии	**2236,0**	**645,7**	**1283,7**	**508,1**	**57,4**	**75,2**
Махарадзевский	6207,0	2046.4	3387.0	1411,2	54,6	69,0
Чохатаурский	720,0	214.2	432.3	179,8	60.0	83.9
Ланчхутский	2460,0	785.1	1418.4	561,1	57,7	71.5
Самтредский	120,0	31.0	81.4	26.5	67.8	85.5
Цулукидзевский	339,0	89,6	213.0	85,1	62,8	95,0
Кутаисский	40,0	10.5	30,9	11.7	77.3	111,4
Ткибульский	180,0	49.0	127.6	44,0	70.9	89.8
Цхакаевский	590,0	159.0	381,7	157,1	64.7	98,8
Гегечкоревский	1177,0	371.6	683,2	269.8	58.0	72.6
Зугдидский	2509,0	779.9	1395,1	568,7	55.6	72,9
Маленджихский	880,0	361.6	435.3	235.9	49,5	65,2
Чхороцкуйский	565,0	169,7	363,4	167,7	64,3	98,8
Хобский	170,0	46.0	103.2	35.9	60.7	78.0
ВСЕГО	**24500,0**	**7712.9**	**13864,4**	**5542,9**	**56,6**	**71,9**
На 1/VIII—36 г	19250,3	7445.6	10370,4	4261,7	53,9	57,2

ОКУЛИРОВКА ЦИТРУСОВЫХ В АДЖАРИИ

(От нашего корреспондента).

В колхозах и совхозах Аджарии развернулась массовая окулировка цитрусовых. Всего в этом году должно быть произведено 6.000.000 окулировок. На 1 августа окулировано 1.300.000 личков — около 22 проц. плана. В прошлом году на это же число план был выполнен на 7,2 проц.

В Кобулетском районе хорошо проходит окулировка в колхозах имени **Сталина,** имени Ворошилова, имени Калинина, имени Молотова. В Батумском районе хорошо ведут работу колхозы имени **Сталина,** имени Махарадзе, имени Кагановича и «Красный Октябрь».

Из совхозов, ведущих окулировку, особенно выделяются Квирикский, Чаквинский, Уреки, а также хозяйства Наркомзема Аджарии.

С первого дня окулировки выдвинулся ряд стахановцев, перевыполняющих нормы выработки. Орденоносец А. Кития из Квирикского совхоза перекрыл свой прошлогодний рекорд. С 21 июля он производил более 3.300 окулировок в день. 27 июля он дал 3.715 окулировок.

По стране советской

Присвоение военных званий тт. Чкалову, Байдукову и Белякову

Приказом народного комиссара обороны маршала Советского Союза тов. Ворошилова Герою Советского Союза тов. Чкалову В. П. присвоено звание полковника, Герою Советского Союза тов. Байдукову Г. Ф. присвоено звание майора и Герою Советского Союза военному инженеру 1-го ранга тов. Белякову А. В. присвоено звание бригинженера. (ГТА).

Стахановские сутки на заводе „Красный Октябрь"

СТАЛИНГРАД, 2. (ГТА). Стахановские сутки, проведенные в Международный антивоенный день на «Красном Октябре», принесли заводу большие производственные победы. В этот день выплавлено 2.255 тонн качественной стали — на 55 тонн больше плана. 39 сталеваров перекрыли технические мощности печей. Особенно хорошо работал сталевар т. Алешкин, снявший 10 тонн металла с кв. метра пода печи.

Установлен новый рекорд в производстве горячего готового проката. Впервые на заводе прокатано 2.617 тонн металла. Это — на 617 тонн больше, чем предусматривалось обязательством завода в социалистическом соревновании металлургов страны за 45 тыс. тонн проката ежесуточно.

В стахановские сутки установлено 115 заводских рекордов.

ОБВАЛ В ШАХТЕ „КОМСОМОЛЬСКАЯ"

Все шахтеры выведены из забоя

КИЗЕЛ, 2. (ГТА). 30 июля на шахте «Комсомольская» в 4 часа дня вышла на работу смена десятника т. Бурдова, в которой работают лучшие стахановцы шахты — тт. Кулаков, Кабанов и др. В лаве № 29 они приступили к отбойке угля. Работа спорилась. В 9 часов вечера, уже в конце смены, кровля стала оседать. Тяжелые своды лавы угрожающе давили на крепления. Горняки начали устанавливать новые крепления, но давление не прекращалось. Было дано распоряжение выходить из лавы. Спокойно, без паники выходили шахтеры. В это время в нижней части лавы произошел обвал, закрывший выход на следующий штрек. Шесть человек — тт. Бурдов, Кабанов, Кулаков, Есенеев, Хусаидинов и Зинагулин — остались в забое. Немедленно были приняты меры к их спасению. Бригада проходчиков т. Абдрахманова спустилась в шахту и начала пробивать ход к оставшимся в забое шахтерам. Работа длилась 32 часа.

Находившиеся в забое горняки организовали встречную проходку и прошли 6 метров.

В 3 часа утра 1 августа шахтеры были выведены из забоя на поверхность. Все они здоровы. Нужно отметить, что в лаве не было запасного выхода. Руководство шахты не ликвидирует последствий вредительства и не оборудует запасных выходов в лавах.

Тов. Чкалов в Рыбинске

ЯРОСЛАВЛЬ, 2. (ГТА). Свыше 15 тысяч трудящихся Рыбинска вышли на городскую площадь для встречи с Героем Советского Союза тов. Чкаловым. Радостная встреча превратилась в демонстрацию любви и преданности родине, партии и вождю народов товарищу **Сталину.**

Появление тов. Чкалова сопровождалось овацией и криками «ура».

К трибуне, где находился тов. Чкалов, собрались октябрята, пионеры, комсомольцы, рабочие, работницы. Десятки плакатов пестрели приветственными надписями.

Тов. Чкалов пожелал рабочим рыбинских предприятий еще лучше работать, добиться новых производственных побед.

Новый отдел Музея Арктики

ЛЕНИНГРАД, 2. (ГТА). В Музее Арктики 2 августа открылся новый, постоянный отдел «Завоевание Северного полюса». Перед большим макетом «Лагеря челюскинцев» раскинулась знаменитая розовая палатка, в которой жили на полюсе наши отважные летчики, составлявшие экипаж самолета Героя Советского Союза А. Д. Алексеева. В палатке — резиновый матрац, надутый воздухом, и спальный мешок из собачьего меха, великолепно предохраняющий от холода. Рядом—печь оригинальной конструкции для подогревания радиаторов мотора и авиационный секстант, которым была засечена северная оконечность земной оси.

Здесь же—художественно выполненные карты, на которые нанесены трассы беспримерных перелетов Героев Советского Союза—тт. Чкалова и Громова и маршруты советских экспедиций к Северному полюсу.

ХРОНИКА

Президиум Центрального Исполнительного Комитета СССР утвердил тов. **Болдырева** М. Ф. народным комиссаром здравоохранения.

* * *

Приказом народного комиссара земледелия СССР тов. Чернова снят с работы и отдан под суд директор Калиновской МТС Орджоникидзевского края Шекерев. Шекерев не обеспечил своевременного проведения апробации сортовых посевов, в результате чего обслуживаемые Калиновской МТС колхозы (колхоз им. Калинина, колхоз «Заветы Ильича» и др.) сдали сортовое зерно на заготовительные пункты без сортовых свидетельств.

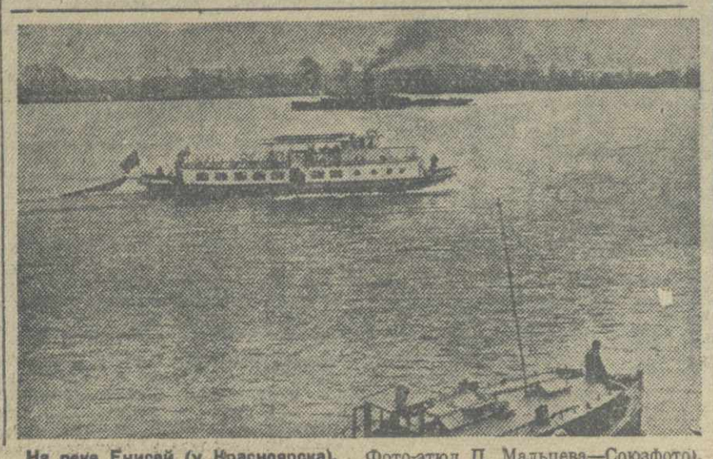

На реке Енисей (у Красноярска). Фото-этюд П. Мальцева—Союзфото).

Японские захватчики в Северном Китае

Японский террор в Тяньцзине.—Сообщение между Бэйпином и Шанхайгуанем прервано — Нападение японских войск на французский караул.—Оккупанты отложили наступление на Бэйпин.

Положение в Тяньцзине

БЭЙПИН, 1. (ГТА). Отдельные части китайского города в Тяньцзине вчера вечером еще были заняты китайскими войсками. Однако, японские войска продолжают вытеснять их. Японские войска и японские агенты в занятых ими частях города усиленно преследуют антияпонски настроенные элементы.

Раненые китайские солдаты и офицеры рассказывают, что, по их впечатлению, во время боев в районе Бэйпина японцы заранее в точности знали о передвижениях китайских войск, и поэтому последние попадали в ловушки и засады, где их уничтожали пулеметным и артиллерийским огнем. Очень много китайских солдат погибло от пулеметного огня авиации. В районе Наньюаня погибло 1.000 китайских студентов, которые перед началом боев проходили военное обучение и затем приняли участие в боях.

Железная дорога между Бэйпином и Тяньцзинем подверглась значительному разрушению. Взорван ряд мостов.

В связи с тем, что японцы установили в Бэйпине свою цензуру печати, газеты выходят без передовых и заполнены почти исключительно японскими сообщениями. Отделение агентства «Сентрал ньюс», а также газета «Хуабэйжибао» и несколько других газет закрыты.

ТОКИО, 2. (ГТА). Ссылаясь на официальные данные, японская печать утверждает, что «операции по очистке Тяньцзиня от остатков китайских войск» почти целиком закончены утром 1 августа. К тому же времени, по словам газет, Тунчжоу также целиком занят японским отрядом. В Бэйпин — Тяньцзиньском районе еще имеются части китайских войск и даже «внутри стен Бэйпина находятся остатки 27-й бригады».

Агентство «Домей цусин» указывает, что в разных частях Тяньцзиня еще 1 августа бушевали пожары, вызванные бомбардировкой города, закончившейся лишь ночью 31 июля. Китайские партизанские отряды прервали движение по линии Тяньцзинь — Шанхайгуань. На участке Бэйпин — Тяньцзинь 1 августа курсировали лишь воинские поезда.

Нападение японских войск на французский караул в Тяньцзине

ПАРИЖ, 1. (ГТА). Вечерняя печать публикует телеграмму агентства Гавас из Тяньцзиня о происшедшем там нападении японских войск на французский караул. Причиной послужил отказ французского караула пропустить японские войска через «Международный мост». Корреспондент следующим образом описывает нападение японцев.

В начале сражения, имевшего место два дня тому назад на восточном вокзале между японскими и китайскими войсками, французский караул, состоявший из трех солдат французов и четырех аннамитов, находился на этом вокзале. Этот караул подвергся нападению и был разоружен японскими солдатами. Французские солдаты затем забаррикадировались в одном из вокзальных помещений, которое было обстреляно японцами. В результате обстрела ранен французский сержант Кретьен и легко ранен солдат Вебе. Японцы оставили раненых французских солдат без медицинской помощи в течение шести часов.

Чан Кай-ши вылетел в Кулин

ЛОНДОН, 2. (ГТА). Как сообщает агентство Рейтер, Чан Кай-ши вылетел в Кулин для переговоров с Бай Цзун-си (помощник командующего Гуансийской армией). В китайских официальных кругах рассматривают встречу Чан Кай-ши с Бай Цзун-си как показатель наличия единого фронта против Японии.

Японские войска откладывают вступление в Бэйпин

БЭЙПИН, 2 августа. (ГТА). Моторизованная колонна японских войск численностью в 4 тыс. человек на 600 грузовиках, не встречая сопротивления, движется на юг вдоль Бэйпин — Ханькоуской железной дороги. Вчера колонна достигла станции Люлихе к югу от Чансиньдяня. Столкновение между этой колонной и китайскими войсками ожидается у Чжочжоу.

В Бэйпине городские ворота заняты японскими войсками и жандармами. Японские войска, опасаясь неожиданного нападения, откладывают вступление в Бэйпин. Из города никто не выпускается. Японская агентура и жандармерия проводят в городе аресты и обыски. Арестованы 6 «руководящих работников отделения агентства «Сентрал ньюс», редактор газеты «Хуабэйжибао», редактор газеты «Бэйпин ньюс» и другие. Газета «Ченьбао» реорганизуется в прояпонский орган.

В Тяньцзине новую полицию возглавил полицейский инспектор Ли Цлин-ян, взявший на себя задачу подавления и разоружения антияпонских элементов, ведущих партизанскую борьбу в пригородах Тяньцзиня. Китайские войска, организовавшие выступление в Тяньцзине, отступили к Яньцуйну (в 20 клм. юго - западнее Тяньцзиня).

Японские войска в боях у Наньюаня потеряли 100 убитыми и 300 ранеными.

Крушение на Тяньцзин-Пукоуской железной дороге

ШАНХАЙ, 1. (ГТА). Газета «Либао» сообщает о крушении поезда на Тяньцзинь — Пукоуской железной дороге. Крушение поезда, по словам газеты, было организовано русскими белогвардейцами, находящимися на службе у японцев. Число жертв еще неизвестно.

Разбойничий налет японцев и белогвардейцев на советское консульство в Тяньцзине

БЕЛОБАНДИТЫ ПОД КРЫЛЫШКОМ ЯПОНСКИХ ВЛАСТЕЙ

ШАНХАЙ, 2. (ГТА). 30 июля третий особый район города Тяньцзиня, где помещается советское консульство, был оккупирован японскими войсками. В это время китайская полиция оставила указанный район, и помещение советского консульства осталось без охраны. Воспользовавшись этим обстоятельством, русские белогвардейцы — агенты японской разведки Пастухин, Осипов, Карнаух, Шатухин, Овчинников и другие, с одобрения офицера штаба японских войск в Северном Китае майора Таки, начали формировать бандитский отряд для налета на советское консульство и для убийства его сотрудников.

Вчера, 1 августа, в 9 час. вечера, белогвардейцы — агенты японской разведки, а также японцы, одетые в штатское, вооруженные маузерами, ружьями, бомбами и ручными пулеметами, ворвались в помещение советского консульства. Бандиты взломали дверь и начали вывозить имущество консульства на грузовиках. Весьма характерно, что недалеко от советского консульства, в бывшем участке китайской полиции, расквартирована японская воинская часть, которая в настоящее время никого не пропускает мимо этого пункта. Тем не менее, грузовики с имуществом, принадлежащим советскому консульству, были пропущены в направлении к японской концессии. Советский консул в Тяньцзине тов. Смирнов обратился к японскому генеральному консулу Хорнуши, однако не был им принят. До налета тов. Смирнов уведомил японского консула Киси о подготовляющемся бандитском налете и просил его принять срочные меры для предотвращения этого преступного акта. В ответ на просьбу тов. Смирнова Киси заявил, что его информировали об опасности, угрожающей советскому консульству, во время заседания консульского корпуса 31 июля, однако, он не может ничего предпринять из-за перерыва телефонной связи.

Во время беседы тов. Смирнова с Киси начался налет на советское консульство. По просьбе советского консула в связи с налетом на консульство было созвано совещание консульского корпуса города Тяньцзиня. Японский консул на этом совещании не присутствовал. По имеющимся сведениям, белобандиты продолжают безнаказанно разграблять имущество консульства.

СООБЩЕНИЕ ТАСС

МОСКВА, 2. (ГТА). По полученным ТАСС сведениям, немедленно по получении в Москве известий о произведенном 1 августа с. г. белогвардейскими бандитами, при содействии некоторых представителей японских властей, вооруженном налете на советское консульство в Тяньцзине и разграблении его имущества, советским правительством дано поручение поверенному в делах в Токио заявить по этому поводу решительный протест японскому министру иностранных дел. Поскольку в момент налета власть в Тяньцзине находилась фактически в руках японского командования, советское правительство считает японское правительство ответственным за этот налет и требует удовлетворения. В частности, советское правительство ожидает немедленного ареста и примерного наказания виновных, тем более, что фамилии некоторых из них известны и сообщены японскому правительству. Советское правительство требует принятия мер к возвращению похищенного имущества консульства и к возмещению произведенных от налета убытков. В заключение советское правительство настаивает на немедленном принятии эффективных мер охраны консульства.

Митинги, посвященные антивоенному, антифашистскому дню

МОСКВА, 2. (ГТА). Из городов СССР продолжают поступать сообщения о митингах, посвященных антивоенному, антифашистскому дню.

Свою беззаветную преданность родной партии и советскому правительству, готовность бороться с зачинщиком новых войн — оголтелым фашизмом продемонстрировали 1 августа трудящиеся Ленинграда.

Здесь на корпусном аэродроме состоялся митинг трудящихся Московского района. После митинга на авиационном празднике демонстрировались достижения рабочих района, овладевших техникой пилотирования, искусством парашютных прыжков и планеризма.

В Баку 1 августа проведена спартакиада призывников. Вечером на нефтеперегонных заводах, в Дзержинском—железнодорожном, Ленинском — нефтепромысловом и других районах состоялись митинги. 30 тысяч человек собрались в парк им. Кирова на гулянье, посвященное антивоенному дню.

Многотысячный митинг прошел также на стадионе харьковского тракторного завода. Грозным предостережением фашистским поджигателям войны звучали здесь выступления рабочих и работниц.

Массовые собрания трудящихся, а также бойцов, командиров и политработников состоялись в Минске. У огромной карты Испании, установленной возле Дома Красной Армии, проводились массовые беседы.

На многолюдном митинге в Челябинске, под бурные аплодисменты, было единогласно принято письмо вождю народов товарищу **Сталину,** в котором говорится:

«Если враги попытаются посягнуть на Страну Социализма, трудящиеся Челябинска все, как один, станут на защиту своей любимой родины, будут уничтожать врага на его территории».

О проекте Конституции Абхазской Автономной Советской Социалистической Республики

Из доклада председателя ЦИК Абхазской АССР тов. А. Агрба на VIII Чрезвычайном С'езде Советов Абхазской АССР

— Первые наши слова любви и бесконечной благодарности, — говорит в начале своего доклада тов. А. Агрба, —обращены к тому, кто является творцом и создателем новой Конституции победившего социализма — к великому вождю трудящихся всего мира товарищу **Сталину**. (Упоминание имени великого вождя народов товарища **Сталина**, зал стоя приветствует долгими аплодисментами. Раздаются возгласы: «Да здравствует товарищ **Сталин!**», «Да здравствует творец Конституции СССР!»).

Конституционная Комиссия Президиума ЦИК Абхазской АССР выработала проект новой Конституции Абхазии в полном соответствии с Конституцией Грузинской Советской Социалистической Республики и Конституцией Великого Советского Союза.

Президиум Центрального Исполнительного Комитета Абхазии одобрил проект Конституции Абхазской АССР и представляет этот проект на рассмотрение и утверждение настоящего С'езда Советов Абхазии.

Абхазская Автономная Советская Социалистическая Республика в тесной семье грузинского народа и всех народов нашей великой родины, идя под победоносным знаменем партии **Ленина—Сталина**, под гениальным руководством любимого вождя трудящихся—товарища **Сталина**, на настоящей С'езде примет свою новую Конституцию, являющуюся детищем Великой Сталинской Конституции.

★ ★ ★

Коснувшись прошлого Абхазии до установления советской власти и достижений советской Абхазии за годы социалистического строительства, тов. А. Агрба говорит:

— Если бы не измена и не попытка пиничной продажи интересов трудящихся Абхазии со стороны подлых врагов народа — Н Лакоба, В Ладария и их приспешников, то достижения советской власти в Абхазии были бы неизмеримо выше, ибо на то имеются все объективные условия.

Если до установления советской власти Абхазии не имела ни одного завода, ни одной сколько-нибудь значительной фабрики, то сейчас Абхазия имеет более ста промышленных предприятий.

Заложена основа индустриализации Абхазии.

Растут Ткварчельские каменноугольные копи, которые сейчас оправляются от последствий вредительства Финкельштейна, Юшкина, Б. Ладария и компании.

На базе отходов ткварчельского угля строится мощная Ткварчельская тепловая станция.

Строится также большая гидроэлектрическая станция около Сухуми—СухумиГЭС.

Тов. Агрба говорит, что подлые предатели трудящихся Абхазии—Н Лакоба, М Чалмаз, Д Кучулория, Б Заптария, Л. Кинт, В. Ладария, М. Лакоба и другие избрали своей профессией обман, ложь, подлое двурушничество, протянули свои грязные бандитские руки и к священному делу социалистической переделки нашего сельского хозяйства.

Циничное признание разоблаченного предателя народа М Чалмаза проливает яркий свет на те крупнейшие недочеты, которые мы имеем на всех участках колхозного строительства, как прямое следствие вредительства контрреволюционеров — троцкистских бандитов, реставраторов капитализма.

Питая звериную ненависть к успехам советской власти, эти предатели проводили в своей практической «работе» кулацкую политику, дискредитируя колхозное строительство.

Разоблачая и выкорчевывая врагов народа, трудящиеся Абхазии твердо идут по пути **Ленина—Сталина**.

Колхозный строй победил в Абхазии окончательно и бесповоротно.

В настоящее время мы имеем более 400 колхозов, об'единяющих до 30 тысяч хозяйств. Процент коллективизации достиг 74.

На основе организационно - хозяйственного и политического укрепления колхозов, на основе Сталинского устава сельскохозяйственной артели растут доходы колхозников, развивается новая, радостная жизнь в деревнях Абхазии.

Руководитель большевиков Грузии товарищ **Л. Берия** в своем докладе на X С'езде КП(б) Грузии специально останавливался на вопросах сельского хозяйства и требовал от нас немедленного исправления всех ошибок, ликвидации извращений и нарушений внутриколхозной демократии.

В этом отношении, — говорит тов. Агрба, — нам всем вместе с вами, председателям сельсоветов и членам советов, лучшим представителям и доверенным народа, надо крепко взяться на местах за работу, крепко взяться за дальнейшее организационное и хозяйственное укрепление колхозов, руководя ими повседневно, конкретно, по-сталински.

Не малых успехов достигла за годы советской власти социалистическая культура в Абхазии.

Проводя в жизнь директивы партии и указания великого вождя товарища **Сталина**, трудящиеся Абхазии достигли не малых успехов в области строительства, развития и усовершенствования абхазского языка и абхазской письменности.

Но и здесь необходимо подчеркнуть, что наши величайшие возможности в деле культурной революции не были использованы в полной мере, ибо двурушник и изменник партии, враг народа — Сантария, ближайший помощник Н. Лакоба, будучи наркомпросом, в течение пяти лет вредил делу культурного строительства Абхазии.

Старое руководство Абхазии в лице Н. Лакоба и В Ладария, которое оказалось насквозь прогнившим и зараженным местным национализмом и шовинизмом, максимально вело политику изоляции себя от грузинской культуры, от братской помощи Советской Социалистической Грузии.

Переход на грузинский алфавит разрешит раз навсегда проблему упорядочения и развития абхазского литературного языка и абхазской письменности, ибо фонетические особенности абхазского языка не может отразить ни один другой алфавит так близко, как грузинский алфавит.

Всем известно, — говорит тов. Агрба, — что враг народа Н. Лакоба искусственно насаждал и культивировал межнациональную вражду.

Оголтелая банда обнаглевших врагов народа пыталась самоизолировать Абхазию и замкнуть ее в узкие националистические рамки, тщательно маскируя свою контрреволюционную подрывную деятельность.

★ ★ ★

Затем т. Агрба переходит к изложению текста проекта Конституции Абхазской АССР.

Сталинская Конституция является документом всемирно - исторического значения. Она записала все то, что трудящиеся нашей прекрасной социалистической родины добыли и завоевали в результате разгрома врагов народа, в результате построения социализма в нашей стране.

Всех этих успехов мы добились под руководством партии **Ленина—Сталина**, в беспощадной борьбе со всеми врагами народа — троцкистскими бандитами, правыми реставраторами капитализма, шпионами и диверсантами, националистическими группировками и со всеми агентами кровавого фашизма.

Важнейшим положением Сталинской Конституции в смысле расширения основ демократизма является **введение всеобщего, равного и прямого избирательного права при тайном голосовании**.

Положение о выборах в Верховный Совет СССР конкретно, реально гарантирует твердое и неуклонное проведение в жизнь этих великих принципов.

Мы не должны допускать никакого самоуспокоения, зазнайства и политической беспечности, болтливости и неорганизованности. Еще выше и выше должна быть поднята наша революционная бдительность, еще глубже мы должны овладевать большевизмом для окончательного разгрома и уничтожения всех презренных врагов социализма.

ИЗ ГАЗЕТ

Стахановцы и ударники шахт получили звание инженеров

12 стахановцев и ударников, закончивших вечерний факультет Донецкого индустриального института без отрыва от производства, защищали на-днях дипломные проекты и получили звание инженеров.

Среди молодых инженеров — забойщики тт. Круглов и Разадаев, бурильщик Гаврилов и др. Все они, сочетая стахановскую работу в забое с учебой на вечернем факультете, защитили дипломные проекты на отлично.

На-днях факультет выпустил группу молодых инженеров-прокатчиков, окончивших также без отрыва от производства.

(«За индустриализацию»).

Документ о войне 1812 года

В киевском областном историческом архиве найден интересный документ о войне 1812 года. Документ является оригиналом, он имеет 54 страницы. Это—«Записка, написанная генералом Барклай де-Толли по от'езде его на армии».

В записке дается обстоятельный обзор первой половины кампании и указывается, что делалось в русской армии в этот период войны.

Ученые сотрудники архива утверждают, что записка Барклая де-Толли, несомненно, была известна Л Н. Толстому и использована им как исторический источник для некоторых глав его романа «Война и мир».

(«Красная звезда»).

Замораживание свежих фруктов

На берегу Дона возвышается огромное серое здание Ростовского холодильника. Подняться на второй этаж этого здания в летнем костюме нельзя. Здесь температура достигает 21 градуса ниже нуля. Рабочие одеты в теплые пальто и валенки. В камерах в большом количестве хранятся скоропортящиеся продукты.

В прошлом году на холодильнике был пущен новый цех специально для замораживания свежих фруктов. В этом году цех заморозит более двухсот тонн фруктов.

Поступающие на холодильник фрукты тщательно сортируются, моются, укладываются в бочки и заливаются сахаристым соком. Закупоренные бочки отводят в специальные камеры, где в течение всего времени температура воздуха достигает 21 градуса ниже нуля.

В 1936 году цех выпустил на рынки 90 тонн фруктов всевозможных сортов. Сейчас в холодильных камерах уже хранится 50 тонн свежей, словно только-что сорванной с дерева вишни. Есть клубника и слива. Впервые холодильник приступает к замораживанию абрикосов, яблок и груш.

(«Молот»).

Кости мамонта

Играя на берегу речки Голяванки, ребята деревни Дубовцево, Бородинского района вырыли из песка большой зубчатый «камень». Находка была доставлена в районо где установлено, что это—зуб мамонта. Вес его—5 килограммов 900 граммов.

Вскоре там же, где был найден зуб, был выкопан клык мамонта размером 70 сантиметров.

(«Кировская правда»).

Памирские старики

В высоких горах советского Памира живут необычайные старики. Их возраст перешагнул за все принятые мерки длительности человеческой жизни. Люди от 90 до 105 лет встречаются здесь настолько часто, что не вызывают никакого удивления. Но значительно количество памирцев, далеко шагнувших и за эти годы.

В кишлаке Верхний Номад-Гут живет Соломат-Шо — 111 лет от роду. Это удивительно подвижной старик, легко проходящий пешком по горным тропам Ишкашима по 10—15 километров. Недавно он совершил пеший рейс в соседний Ваханский район за шесть дней, сделав 120 километров туда и обратно. Соломат-Шо член колхоза. Он обладает изумительной памятью, слагает устные песни, стихи, злободневные и лирические «рубайяты».

Немного ниже по течению Пянджа, в кишлаке Шамбедя живет 110-летний Мулло Карим, полностью сохранивший память. Рядом в кишлаке Воугз — его старший брат. Рахим Карим, насчитывает 125 лет жизни. Старшему из его шести сыновей около ста лет.

Еще более поразительные случаи долголетия известны в Бартангском районе. Как самых старейших здесь называют дехканина Истамбула из кишлака Ромит, 130 лет, и Барчам Дусмамата из Бар Дарьи, достигшего небывалого возраста — в 150 с лишним лет.

(«Коммунист Таджикистана»).

Читка «Положения о выборах в Верховный Совет СССР» в котельном цехе тбилисского паровозовагоноремонтного завода им. СТАЛИНА. (Фото Будештского И.—Груз. отд. Союзфото).

ЗА ГЛУБОКОЕ ИЗУЧЕНИЕ НОВОГО ИЗБИРАТЕЛЬНОГО ЗАКОНА

БЕСЕДА В ПОЛЕ

• • •

ОТ НАШЕГО СПЕЦИАЛЬНОГО КОРРЕСПОНДЕНТА

• • •

Трактор дал несколько последних выхлопов и заглох. Еще несколько минут продолжают вертеться по инерции шкивы и барабаны, движется взад и вперед сито. Молотилка остановилась. Из раструба вылетела подхваченная ветерком последняя солома.

Перерыв...

Высокой горой сложены свезенные для обмолота снопы. В тени их удобно рассаживаются колхозники. Подходят, вытирая паклей замасленные руки, машинист молотилки и тракторист.

Сегодня в четвертой бригаде Алийского колхоза Хашурского района **беседа о новом избирательном законе**.

Это уже не первая беседа. Положение о выборах в Верховный Совет СССР уже обсуждалось во всех бригадах колхоза. Но у многих есть еще различные вопросы и неясности, на которые хочется получить ответ. Поэтому все с нетерпением ждут начала беседы. В числе собравшихся сорока человек видны и колхозники из других бригад. Узнав о беседе, они во время перерыва подошли к этому участку.

★ ★ ★

Беседа сразу же начинается с вопросов колхозников. Немедленно каждый получает ответ. Возникают дополнительные вопросы. Беседа проходит живо и непринужденно. Каждый вопрос связывается с местными задачами, с жизнью села.

Кола Нозадзе интересует вопрос—можно ли отводить выставленных кандидатов.

— Как поступить, — спрашивает он, — если в списке кандидатов окажется человек, о котором тому или иному избирателю известно, что он является врагом народа, или человеком с запятнанной политической репутацией?

Второй его вопрос касается порядка выделения избирательных комиссий. Он интересуется — из кого они должны состоять, могут ли избиратели отвести члена комиссии, который, по их мнению, не заслуживает политического доверия.

Колхозник Гоголадзе спрашивает—могут ли члены избирательной комиссии дать совет избирателю, который плохо разбирается в списках кандидатов. Могут ли они помочь ему в заполнении избирательного листка? Получив ответ о том, как обеспечивает новый избирательный закон тайну голосования, он задает вопрос: — кто должен помочь при голосовании неграмотному или малограмотному избирателю.

Коста Гелашвили просит раз'яснить, установлен ли какой нибудь минимум голосов, получение которого обязательно для того, чтобы кандидат считался избранным. Чита Нозадзе, в связи с этим, спрашивает, как следует поступить, если некоторые кандидаты получают одинаковое количество голосов.

Коста Абашидзе задает вопрос об ограничениях, которые существуют в избирательном законодательстве капиталистических стран.

★ ★ ★

Помимо обсуждения нового избирательного закона колхозники во время беседы много говорили о работе своего сельского совета. Ираклий Нозадзе и Автандил Гелашвили рассказывали о случаях нарушения советской демократии в селе. Выступавшие колхозники указывали на необходимость улучшения работы сельского совета.

Лишь несколько дней тому назад был разоблачен как враг народа бывший председатель сельского совета Симон Майсурадзе. Пользуясь недостаточной бдительностью местных организаций, он немало навредил колхозному делу.

Колхозники рассказывают, как была запущена работа сельского совета. Враг народа Майсурадзе сознательно не проводил подписку на заем, лишал колхозников возможности подписаться. Сотни тысяч рублей было ассигновано на строительство больницы в селе. Эти деньги израсходованы на другие нужды, а для здания больницы лишь вывели фундамент и стены. Неоконченная постройка теперь заросла травой.

В селе была организована артель для производства извести. Враг народа Майсурадзе распродал 5.000 пудов извести и деньги присвоил. В колхозе сел. Думацкови, входящего в этот сельсовет, председатель Ясон Майсурадзе оказался сообщником вредителя. Он расхищал колхозное добро, а пробравшийся на пост председателя сельсовета враг народа покрывал его.

С возмущением говоря о подлом вредительстве, колхозники отмечали, что еще не все вражеское охвостье выкорчевано в селе. Они указывали на секретаря сельсовета Амбокадзе, которая после разоблачения саботирует и старается мешать работе нового председателя совета. Они разоблачили Шакро Нозадзе, который пытается опорочить и спровоцировать лучших стахановцев колхоза, вывели на чистую воду Геворкова, который занимается контрреволюционной агитацией в селе. Правильный вывод сделали выступавшие колхозники, обязавшись еще более повысить бдительность, до конца разоблачить врагов народа, пытающихся развалить колхоз.

Руководство сельсовета обновлено. Работа его сейчас улучшилась. Проводится новая дорога из селения Али в Брили, ремонтируются школы, заготавливаются для них дрова. Но этого еще недостаточно. Предстоит много поработать для того, чтобы полностью ликвидировать последствия вредительства врагов народа. Крепко критиковали колхозники тех членов сельского совета, которые и сейчас плохо выполняют свои гражданские обязанности, недостаточно участвуют в работе совета.

★ ★ ★

Хлынувший внезапно сильный дождь прервал беседу. Она так заинтересовала колхозников, что они решили снова собраться для того, чтобы вернуться к изучению нового избирательного закона. А ведь в этом колхозе уже проводились собрания, посвященные обсуждению положения о выборах в Верховный Совет СССР. Это значит, что ни в коем случае нельзя исчерпать такую большую тему в одном собрании или беседе. Нужна повседневная систематическая работа в колхозных бригадах и звеньях, борьба за то, чтобы все избиратели знали новый закон.

Не случайно в Хашурский райком партии ежедневно обращаются с вопросами по поводу нового избирательного закона председатели и парторги колхозов. Они записывают те вопросы колхозников, на которые не могут сами ответить, и приходят за помощью в райком. Это показывает, что ни в коем случае нельзя успокаиваться на том, что проведено столько-то бесед, столько-то собраний. Работу нужно продолжать до тех пор, пока все колхозники не будут знать сущности нового закона и порядка выборов.

А. МИРОНОВ.

Сел. Али, Хашурского района.

В соответствии с духом Сталинской Конституции

Утвержденные на-днях Совнаркомом СССР постановления ВЦСПС об улучшении государственного социального страхования для служащих и порядке исчисления пособий по временной нетрудоспособности касаются сотен тысяч служащих Советского Союза.

В соответствии с духом Сталинской Конституции права всех трудящихся уравнены. Отныне служащие, как и рабочие, получают право на пенсию по старости и полностью приравниваются к рабочим в оплате по временной нетрудоспособности.

В беседе с сотрудником ТАСС член президиума ВЦСПС—заведующий отделом Соцстраха ВЦСПС тов. Талалай сообщил:

До сих пор служащие получали пенсию лишь по инвалидности. Рабочие же при достижении определенного возраста и наличии определенного стажа имели право на получение пенсии по старости. На служащих это не распространялось. С 1 августа на служащих, достигших 60 лет, при 25-летнем трудовом стаже, распространяется пенсионное обеспечение по старости на общих основаниях с рабочими. Размер пенсии тот же, что и для рабочих соответствующей отрасли промышленности. Так, служащие, работающие в тяжелой промышленности, на железнодорожном и водном транспорте и в предприятиях связи, будут получать пенсию по старости в размере 55 процентов заработка, для остальных служащих размер пенсии составит 50 процентов заработка (с соблюдением общеустановленного максимума).

До 1 августа были различия в размере пенсии между рабочими и служащими, перешедшими на инвалидность, а также семьями их, потерявшими кормильца. Эта разница колебалась от 2 до 25 процентов заработка, с которого исчислялась пенсия.

Кроме того, за каждый год ударной работы, рабочие дополнительно получали 3 процента размера пенсии.

Служащие правом этой надбавки не пользовались. Теперь этих различий не будет.

Достаточно привести такой пример. На машиностроительном заводе рабочий и служащий одного из цехов потеряли трудоспособность по второй группе инвалидности. Оба имеют стаж по 25 лет и являются ударниками с 1929 года. Раньше, при исчислении пенсии, рабочий получил бы 87 процентов заработной платы, а служащий—54 процента. С первого августа служащий получит столько же сколько и рабочий, то есть 87 процентов зарплаты.

Другой пример. Раньше на трех членов семьи, потерявших кормильца — служащего заводоуправления металлургического завода с 22-летним трудовым стажем, ударника в течение 8 лет, пенсия составляла бы 49 процентов заработка. В настоящее время эта пенсия увеличивается до 79,4 процента.

Чрезвычайно важным является постановление об оплате пособий по временной нетрудоспособности, которая приравнивает служащих всех государственных, кооперативных и общественных предприятий и учреждений к рабочим промышленных предприятий. До последнего постановления ВЦСПС эти категории работников получали пособие по болезни не свыше 300 рублей в месяц, теперь они будут получать без ограничения. Так, если общий трудовой стаж служащего не менее 3 лет и он работает не менее 2 лет на данном предприятии или в учреждении, то в случае болезни он с первого дня будет получать пособие в размере 100 процентов своего заработка. (ГТА).

С путевкой в новую жизнь

СТАЛИНГРАД, 2. (ГТА). В Сталинград прибывают первые группы бывших заключенных-строителей канала Москва—Волга, освобожденных постановлением правительства за ударную работу. В городском паспортном столе прописано около ста таких приезжих. Больше половины их работает уже на различных предприятиях и в учреждениях города. Почти все приехавшие имеют награды: «Значок ударника», грамоты, ценные подарки, полученные за работу на канале.

По неполным сведениям, в районы области прибыло 50 бывших строителей канала. 40 из них работают комбайнерами, трактористами и учетчиками в колхозах.

Недопустимая беспечность

АЛМА-АТА, 2. (ГТА). Не так давно Мангистауский райком ВКП(б) перевел в члены партии 4 кандидатов. Вскоре оказалось, что двое из переведенных — враги народа. Этот факт свидетельствует о том, что многие парторганизации республики проявляют недопустимую беспечность и халатность при приеме в партию.

Кировский райком принял в кандидаты служащего Свахина. По уставу Свахин должен был представить 5 поручителей с десятилетним партийным стажем. Между тем, в числе рекомендующих была Вальцева — член партии с 1930 года. Семипалатинский горком за последнее время принял в кандидаты 8 человек. Пятеро из принятых не представили автобиографий. Многие организации совершенно не занимаются вопросами роста партии или создают излишний бюрократизм и волокиту при приеме, и этим самым задерживают рост партии.

В парторганизации семипалатинской высшей коммунистической сельскохозяйственной школы заявление кандидата ВКП(б) тов. Галкина о переводе его в члены ВКП(б) лежит нерассмотренным с декабря прошлого года. На нефтяных промыслах, парткомами которых руководит турьевский окружком, из 40 поданных заявлений о приеме в партию рассмотрено только 8. В таких районах, как Бухтарминский, Тарбагатайский, Кокпектинский, за последние полгода в партию не принят ни один человек.

Приезд т. Р. Кармен в Москву

МОСКВА, 2. (ГТА). В августе прошлого года в Испанию отправились два специальных корреспондента Союзкинохроники тт. Р. Кармен и Б Макасеев. Уже 24 августа оба они получили свое первое боевое крещение: на Северном фронте, на позициях в районе Сан-Себастьяна и Ируна, под свист пуль и грохот орудий операторы сделали свои первые снимки.

Вчера тов. Кармен вернулся в Москву. За 11 с половиной месяцев пребывания на фронтах республиканской Испании он вместе с Макасеевым заснял огромный материал, который вошел в 19 выпусков журнала «К событиям в Испании». Эти кинодокументы о героической борьбе испанского народа, о варварстве фашистов и интервентов уже видели миллионы трудящихся нашей страны.

На вокзале тов. Кармен встречали представители Главного управления кинопромышленности, московских кинофабрик, журналисты, родные и друзья.

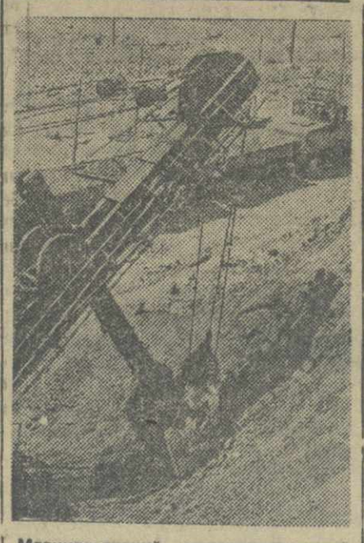

Магнитогорский металлургический комбинат им. Сталина. На снимке: мощный экскаватор на горе Атач (одной из четырех вершин горы Магнитной) грузит руду на платформы. (Фото Б. Дорофеева—Союзфото).

Письма в редакцию

Результаты одной „реконструкции"

В декабре 1936 г. на кондитерской фабрике № 1 отдела местной промышленности была начата реконструкция. Время для этого было выбрано крайне неудачно. Фабрика стояла до мая, т. е. лучшие месяцы для работы.

Прием фабрики и пуск ее был произведен, когда работы по реконструкции еще не были закончены. В комиссии, которая принимала фабрику, почему-то не было ни представителей ТУЭС, ни пожарной инспекции. Когда же фабрика была пущена, пришли представители ТУЭС и забраковали большую часть электропроводки. Через несколько дней пришла пожарная инспекция, которая дала ряд указаний, противоречащих планам реконструкции, и даже сняла печь для варки приса, лишив фабрику возможности выпускать ходкий ассортимент.

Рабочая общественность фабрики не была привлечена к обсуждению плана реконструкции. Администрация же фабрики и приемная комиссия проглядели такую уйму дефектов и недоделок, что фабрика в ее теперешнем состоянии нормально работать не может. Полы вакуум-аппаратной, начиночного цеха и сиропной станции не зацементированы, в связи с чем вода просачивается в нижние этажи. Машина для изготовления мятных лепешек установлена на деревянном полу без фундамента, масса недоделок по электропроводке и т. д.

Резко бросается в глаза одна странность. До реконструкции в карамельном цехе стояло 4 агрегата, а теперь в цехе установлена только одна машина.

Сейчас фабрика находится в глубоком прорыве. Годовой план по твердой карамели выполнен на 14,9 проц., по мягкой карамели—на 47 проц.

Финансовое положение фабрики очень тяжелое. Все имеющиеся средства исчерпаны, по некоторым статьям даже с большим перерасходом. Нет средств приобрести даже такое основное сырье, как патока, без которой нельзя изготовлять в летние месяцы карамель.

А. К. АВЕТИСОВ.

Обещанного ждем 6 лет

На стене дома № 81 по ул. Камо висит покривившаяся вывеска: «Здесь строится дворец культуры профсоюза работников кооперации и госторговли Грузии».

История строительства этого здания такова. 6 лет назад на этом месте была прекрасно оборудованная спортплощадка, на которой находилось два теннисных корта, волейбольные и баскетбольные площадки. Кроме того, здесь был детский сад с грузинским, армянским и русским отделениями.

Горе-строители все это снесли и начали воздвигать вышеописанный дворец. Но, дойдя до 2-го этажа, прекратили работы, и об их благих намерениях теперь напоминает только вывеска.

В. БЕЖАНОВ, РАТИШВИЛИ.

Курорт Манглиси нужно благоустроить

Курорт Манглиси не благоустроен и не обеспечивает всех необходимых условий для отдыха.

Санатории не обеспечены водой — ни для питья, ни на хозяйственные надобности, и отдыхающие и обслуживающий персонал с ведрами в руках бегают в поисках воды с одного конца курорта на другой. Совершенно не благоустроены дороги в пределах курортной зоны. Это создает антисанитарные условия и благоприятствует появлению инфекционных заболеваний.

Курорт не обеспечен регулярной подачей электроэнергии, и санатории часто остаются без света.

Нет никаких культурных развлечений — ни оркестра, ни кино, ни концертов.

Курорт необходимо благоустроить, так как отсутствие этих элементарнейших культурно-бытовых и санитарных условий не может быть терпимо.

В. ГУРГЕНИДЗЕ, М. ГИГИНЕЙШВИЛИ.

Чего не замечает здравотдел

Скотский могильник в Ахалкалаки находится в непосредственной близости к населенной окраине. Разлагающиеся трупы животных распространяют невыносимое зловоние.

Непонятнее всего то, что здесь же помещающиеся здравотдел и ветеринарный пункт города не замечают всего этого.

Нужно срочно поставить вопрос о постройке специальной печи для сжигания трупов животных.

Н. Г. МАГРАДЗЕ.

ОБЗОР ПЕЧАТИ

СМЕХ СКВОЗЬ СЛЕЗЫ

О „Веселой почте" газеты „Вечерний Тбилиси"

«Веселая почта» — так называется юмористический отдел газеты «Вечерний Тбилиси».

Организуя этот отдел, редакция сообщила, что он будет строиться преимущественно на основе писем читателей.

Что и говорить, — начинание прекрасное. Однако, с «Веселой почтой» у редакции с самого же начала не заладилось.

Обработка писем читателей приобрела довольно легкомысленный характер, а качество острот, обильно рассыпанных по отделу, оказалось весьма невысоким.

Юмор, подмененный зубоскальством, грубой шуткой или неуместным сравнением, перестает быть оружием советской печати, он становится оружием обывательщины и мещанства и не приносит ничего, кроме вреда.

Примером неуместного сравнения и неудачных острот может служить следующая «злободневная сценка», приведенная в газете:

> **«— Я с ужасом думаю: что, если кто-нибудь из моих близких поедет на Северный полюс...**
> **— Почему с ужасом? Там сейчас совершенно безопасно.**
> **— Не в опасности дело. Но если местные письма приходят в Дидубэ через неделю, то сколько времени понадобится, пока письмо дойдет до полюса?!»**

Этот разговорчик печатается в тот момент, когда к Северному полюсу и к отважным зимовщикам приковано внимание всей страны, когда каждый их шаг является предметом заботы советского правительства.

Завоевание Северного полюса замечательными советскими полярниками и летчиками дало редакции «Веселой почты» повод к пошлым стишкам, озаглавленным «Неплательщик алиментов».

> **«Погиб во цвете лет я, братцы,**
> **Моим делам совсем «капут»:**
> **Хотел на полюс я пробраться,**
> **Теперь и там в момент найдут».**

Со «злобами дня» «Веселой почте» вообще не везет. Они получают какое-то легкомысленное, бульварное отражение.

По поводу приезда баскских футболистов штатный юморист редакции разразился таким перлом:

> **«— Для тебя, душечка, я все сделаю.**
> **— А билет на басков дашь?**
> **— Но у меня только один..**
> **— Ах, ты меня не любишь...»**

Комментарии, как говорится, излишни.

Стиль «Веселой почты» проник и в отчеты о матчах с басками.

Сотрудник редакции пожелал образно выразиться и написал:

> **«Тем зрителям, которые видели только спину высоко подпрыгнувшего Дорохова, могло показаться, что решительный вратарь динамовцев хочет оторвать у Лангара голову. Но голова осталась на месте, а ее обладатель разочарованно отвернулся от ворот».**

Эта фраза не украшает страниц «Вечернего Тбилиси» так же, как и другая, не менее звонкая тирада:

> **«Переодевшись в свои ПРОГРЕМЕВШИЕ ПО ЕВРОПЕ (?!) светлозеленые фуфайки и белые трусы с красной каймой, они вышли в поле».**

Какие мысли будит в юмористах «Веселой почты» такое, например, событие, как очередной тираж займа? Они откликаются на него стишком «Жена подвела». Гражданин Петров, проверив облигации, узнал, что выиграл пятьсот рублей.

> **«В итоге очень много было**
> **Гостей закусок и вина,**
> **Но облигации жена**
> **Тайком от мужа... заложила.**
> **Петров к гостям не выходил,**
> **Он бром от потрясенья пил».**

Эта неуклюжая «шутка» смахивает на дурной обывательский анекдот, и не к лицу советской газете популяризировать этот сомнительный жанр.

В День печати «Веселая почта» напечатала стишки, в которых невольно призналась:

> **«С «веселой почтою», бывает,**
> **Читает юмор паренек,**
> **Но от веселья он далек,**
> **Наоборот, почти рыдает».**

Редакция хотела сказать, что, читая «Веселую почту», «рыдают» те, кому ее заметки попадают «не в бровь, а в глаз» Нам кажется, что редакция скромничает.

От «Веселой почты» никому не весело.

Тем более, что наряду с «юмористическими» ляпсусами попадаются и политические ошибки. В одном из кроссвордов редакция «Вечернего Тбилиси» прибегла к ругательному, великодержавному слову «сарт».

Невесело получается с «Веселой почтой» у «Вечернего Тбилиси».

Развязный, легкомысленный тон, который культивируется в этом отделе, свидетельствует о том, что редакция не извлекла еще всех выводов из указаний «Правды» — «В погоне за сенсацией», сделанных в свое время по адресу редакции «Вечерний Тбилиси».

Государственные селекционные станции

В этом году в республиках, краях и областях создаются государственные селекционные станции. Они обязаны обеспечить элитными семенами семенные участки районных семеноводческих хозяйств своей республики, края и области. Наркомзем СССР утвердил план сева озимых в текущем году государственными селекционными станциями северных, центральных и восточных областей. План предусматривает посев ржи и пшеницы на площади 1.578,2 гектара. В этих областях засевается на участках селекционных станций 8 сортов ржи («Вятка», «Ожка», «Авангард», «Лисицина», «Новозыбковая М 4», «Зеленозерная», «Безенчукская» и «Саратовская № 1») и 11 сортов пшеницы («Дюрабль», «Симбилеевская», ржано-пшеничный гибрид, «Московская 2411», «Лютесценс 0329» и др.).

Горьковская, Ленинградская и Амурская станции обязаны заложить маточные питомники местных озимых сортов зерновых для последующего селекционного отбора и размножения Горьковская станция заложит питомники пшеницы «Городецкой» и «Яранской». Ленинградская станция — пшеницы «Батецкой», Амурская станция—ржи «Мазановской».

Директорам станций, производящих в текущем году посевы семенами элиты, предложено обеспечить такой уход за посевами, который гарантировал бы получение урожая по качеству не ниже, чем с полей, засеянных суперэлитой 100-процентной сортовой чистоты; на этих участках не должно быть никаких вредных, а также трудноотделимых примесей и карантинных сорняков.

Если на пункты Госсортфонда будет сдаваться урожай элиты по качеству ниже указанного, он будет оплачиваться не по ценам элиты, а по ценам первой и второй репродукции.

ПАРТИЙНОЕ СТРОИТЕЛЬСТВО

Новые кадры пропагандистов

1 августа состоялся выпуск школы пропагандистов при ТК КП(б) Грузии. В течение 6 месяцев свыше 100 чел., освобожденных на время учебы от производства, упорно работали над повышением своего политического и общеобразовательного уровня.

В школе было создано 5 групп: три грузинских, одна русская и одна армянская. Слушатели изучали историю партии, историю СССР, ленинизм, политэкономию, родной язык, географию, Сталинскую Конституцию и всеобщую историю Из 114 чел., выпущенных школой, 71 товарищ окончили школу на «отлично» и «хорошо».

К недостаткам работы школы следует отнести тот факт, что в русской группе с запозданием началось изучение Сталинской Конституции и недостаточно глубоко пройден курс всеобщей истории.

Но, несмотря на это, школа многое дала выпускникам Это ярко видно на примере роста целого ряда товарищей, значительно обогативших за время учебы свои знания.

Вот, например, тов. Акопов, кончивший школу на «отлично» Он имеет 2-годичный стаж пропагандистской работы Комиссия по выпуску школы рекомендовала тов Акопова пропагандистом кружка ленинизма.

Тов Осипов—из района им. 26 комиссаров—по поступлении в школу не вед пропагандистской работы. В школе он получил необходимые знания и теперь комиссией по выпуску школы рекомендован пропагандистом кружка по изучению истории партии.

Работница шелкоткацкой фабрики тов. Мазанашвили работала на фабрике цеховым агитатором. Она любит агитационную работу, но ей нехватало знаний С большим рвением занималась она в школе и окончила ее по всем ведущим дисциплинам на «отлично». Ей еще не приходилось руководить политкружком Теперь Мазанашвили рекомендована пропагандистом кружка политграмоты.

Такого же роста достигли и многие другие выпускники школы Работница из Ленинского района т Кобахидзе рекомендована пропагандистом кружка по истории партии, работница суконной фабрики тов Шадури, которая не вела прежде пропагандистской работы, рекомендована пропагандистом кружка политграмоты и т. д.

Всего из 114 выпускников школа подготовила, по выводам выпускной комиссии, 49 новых пропагандистов, переподготовила 37 пропагандистов, которые смогут руководить кружками более повышенного типа Часть выпускников будет руководить теми же кружками, какие они имели до поступления в школу, но и они значительно выросли 14 чел. рекомендованы на работу агитаторами.

В числе выпускников, однако, имеется 14 чел., которые не рекомендованы на пропагандистскую работу. Это—те товарищи, которые пришли в школу с очень небольшим запасом знаний. Некоторые из них только в этой школе ликвидировали свою малограмотность. Они значительно пополнили свои знания, но пока еще не готовы к самостоятельной пропагандистской работе. Следует отметить, что в школе в ходе учебы мало им помогали, слабо была поставлена работа среди отстающих.

Высокая большевистская бдительность, настороженность, непримиримость ко всем врагам партии и народа, умение разоблачать врагов, под какой бы маской они ни прятались, — это важнейшее качество партийного пропагандиста. Почетную и ответственнейшую работу пропаганды и агитации партия доверяет только кристально-чистым коммунистам, крепко вооруженным революционной теорией, до конца преданным сталинскому Центральному Комитету.

Враги народа, троцкистско-бухаринские бандиты стремятся проникнуть на пропагандистскую работу, чтобы на этом важнейшем участке всячески вредить делу нашей партии. В ряды преподавателей нашей школы проникла впоследствии разоблаченная враг народа Хечумян Из числа слушателей школы за контрреволюционную троцкистскую клевету исключены П Гварджеладзе, В Лежава и Карелидзе, вопрос о партийности которых передан на рассмотрение соответствующих партийных организаций.

Это вновь и вновь напоминает о необходимости дальнейшего решительного повышения наступательной бдительности в борьбе за разоблачение и выкорчевывание подлых врагов народа — троцкистско - бухаринских вредителей, шпионов и диверсантов и их агентуры.

6-месячная школа пропагандистов при ТК КП(б) Грузии дала партийной организации новый отряд пропагандистов Школа многое дала слушателям.

«Но школа, — учит нас великий вождь партии товарищ **Сталин**, — это только подготовительная ступень Настоящая закалка кадров получается на живой работе, вне школы, на борьбе с трудностями, на преодолении трудностей».

Это должны всегда помнить выпущенные школой пропагандисты, бороться за овладение большевизмом, за вооружение коммунистов, комсомольцев, сочувствующих революционной теорией, глубоким знанием героической истории нашей партии, за воспитание масс в духе беспредельной преданности делу **Ленина—Сталина.**

Д. ТОПУРИЯ.

Когда не руководят агитаторами

В свое время Тбилисский Комитет КП(б) Грузии обязал районные комитеты партии организовать для предприятий и учреждений с малым количеством агитаторов семинары при районных комитетах партии.

Однако, до сих пор работа ряда агитсеминаров не налажена. Недавно отдел партийной пропаганды и агитации ТК КП(б) Грузии вскрыл ряд крупных недочетов в работе агитсеминаров Орджоникидзевского райкома партии. В работе агитсеминаров нет системы, плановости. Темы занятий подбираются буквально накануне дня занятий.

В агитсеминарах охвачена лишь небольшая часть агитаторов района. В группе, занимающейся на русском языке, охвачено 16 человек, занимающейся на грузинском языке,—29 чел. Между тем, в районе насчитывается гораздо больше агитаторов, работающих в малочисленных первичных организациях, где нет агитколлективов.

Плохо обстоит дело с посещаемостью занятий. Из всего состава агитсеминаров насчитывается не больше 15 чел., которые за последние три месяца посетили 2-3 занятия Остальные или вовсе не посещают занятий, или были на них один раз.

Еще в апреле этого года бюро Орджоникидзевского райкома приняло решение об укомплектовании четырех групп агитаторов, занимающихся на различных языках. Но это решение осталось невыполненным.

В результате плохой работы агитсеминаров, недостаточного руководства агитаторами — в целом ряде предприятий и учреждений района агитационная работа ведется от случая к случаю Так, например, совершенно не ведется агитационная работа в Институте курортологии. Большая часть работников этого института совершенно не знакома с важнейшими вопросами международной и внутренней политики. Многие работники института не изучали даже Сталинскую Конституцию.

Не лучше обстоит дело и в Институте охраны материнства и младенчества (парторг тов. Эзнаашвили) Здесь выделены 2 агитатора и 9 чтецов, но ими никто не руководит Лишь изредка проводят они беседы среди работников института.

В беседе с сотрудниками этого учреждения Гогуадзе, Гваритишвили, Давитая, Мачавидзе и др. выяснилось, что им до сих пор никто не раз'яснял «Положения о выборах в Верховный Совет СССР».

По существу не ведется повседневной политической агитации и на кирпичных заводах, конфетном заводе, в Институте бактериофага и др. Агитаторами, работающими в этих организациях, по существу никто не руководит.

Задачи нашей агитации неизмеримо вырастают Важнейшая задача агитационной работы — раз'яснить поголовно всему населению новый избирательный закон.

Это требует решительного повышения качества агитационной работы, решительного улучшения руководства агитаторами со стороны райкома партии.

С. БОЛДЫРЕВ.

НА ПЛЕНУМАХ РАЙСОВЕТОВ ТБИЛИСИ

1 августа состоялся пленум районного совета им. 26 комиссаров.

Пленум заслушал и обсудил доклад тов. Данелия о ходе раз'яснения и изучения «Положения о выборах в Верховный Совет СССР». В принятом решении пленум наметил ряд мероприятий по широкому развертыванию пропаганды нового избирательного закона среди населения района.

Пленум единогласно избрал исполняющим обязанности председателя районного совета тов. А. Я. Шираева

* * *

Состоялся пленум райсовета им. Орджоникидзе (Тбилиси). Пленум заслушал доклад председателя райсовета им. Орджоникидзе тов. Игитханова о бюджете райсовета на 1937 г.

Пленум утвердил местный бюджет райсовета на 1937 г. в сумме 12.656.100 рублей и наметил мероприятия по дальнейшему его укреплению.

Исполнение обязанностей заместителя председателя райсовета пленум возложил на тов. Меладзе. (ГТА).

* * *

Пленум Кировского районного совета обсудил вопрос о перестройке работы районного совета в соответствии с новой Конституцией Грузинской ССР (доклад тов. Кулжишвили).

В решении пленума намечен ряд мероприятий для улучшения работы районного совета, в частности по перестройке его аппарата. Пленум поставил в качестве важнейшей задачи перед президиумом совета — широкую пропаганду и раз'яснение «Положения о выборах в Верховный Совет СССР».

Пленум избрал исполняющим обязанности заместителя председателя районного совета Н Галустова и утвердил заведующих отделами совета.

М. М. АНТОКОЛЬСКИЙ

Когда хоронили Антокольского 35 лет тому назад, знаток русского искусства Вл. В. Стасов говорил: «Ничего подобного я еще не замечал у нас в искусстве, а особенно в скульптуре, которой у нас просто вовсе и не было. Он дал миру чудные образы художественного творчества, полные мощи и великолепия. Он постиг в совершенстве красоту и истину а потому он нам вечно будет памятен».

На самом деле Антокольский был величайшим русским скульптором-реалистом в такой же мере, какими являются Репин, Суриков и Крамской в русской живописи. Вместе с последними он воевал против старых академических традиций, против рабского подражания прошлому и против лжеклассицизма. Подобно Крамскому, он был не только художником, но еще общественником и выдающимся писателем Он пошел еще дальше Крамского. Когда группа молодых художников во главе с Крамским вышла из Академии и организовала товарищество русских художников «передвижников», он по идее присоединился к этому движению, но требовал более тесной связи с широкими массами, он требовал помимо чисто художественной работы еще и работу общественную. Он говорил об организации сети мастерских для молодых художников в противовес Академии и издании специального журнала для распространения идей народного реалистического искусства.

Марк Матвеевич Антокольский родился в г. Вильне в октябре 1843 г. в семье бедных родителей. Пасмурно было утро его жизни. Нищета в глухой еврейской черте. Полуголодное существование, некультурный отец, частые побои, работа в мастерских мальчиком, вставание до света. 13 лет он попал в мастерскую резчика по дереву. Это решило его судьбу, он сразу нашел свое призвание. Тайком от всех он по ночам лепил фигуры из глины, вырезывал из дерева и рисовал К счастью, первые его работы увидела интеллигентная женщина Н Н Назимова. Она предоставила ему средства для поездки в Петербург и снабдила рекомендательными письмами.

19 лет Антокольский поступает в Академию, благодаря проф. Пименову, сразу оценившему его талант. Здесь он учится вместе с И Репиным. Ковалевским В. Васнецовым и скульптором Чижовым.

В последние академические годы Антокольский сходится ближе с Крамским, знакомится со Стасовым и Тургеневым Под их влиянием он задумал одну из знаменитейших своих работ, крупную статую Ивана Грозного. Уже больной от развивающегося туберкулеза, он при самых тяжелых условиях, в небольшом сыром помещении закончил эту гигантскую работу, о которой Стасов и Тургенев писали, что она представляет собою начало новой эры в русском искусстве.

После этого Антокольский из-за совершенно расшатанного здоровья был принужден уехать за границу. Он прожил 8—9 лет в Риме и 2½ год — в Париже. Длительное пребывание за границей не изменило его отношения к родине, которую он попрежнему продолжал любить. Он любил Россию Льва Толстого Тургенева, Репина и Стасова и еще сильнее привязался к своим русским друзьям В результате появилась богатая переписка, которая служит источником для изучения русского искусства второй половины девятнадцатого века. Эти письма, как и остальные его литературные труды, содержат многочисленные, хорошо продуманные проекты о развитии художественного ремесла и художественной промышленности об организации художественных мастерских, о художественном воспитании молодежи, о передвижных художественных выставках для школ и фабрик.

Лучшим результатом пребывания Антокольского в Париже были скульптурные произведения, принесшие ему всемирную известность. В них он изображает борцов за идею и за светлое будущее человечества. То были «Умирающий Сократ» «Спиноза» и «Христос перед судом народа».

Наибольший успех в Париже на международной выставке имел его «Христос», принесший ему первую награду и большую золотую медаль. Победа Антокольского в Париже была победой всего русского искусства за границей.

Русская бюрократия и вся правая пресса были взбешены успехом Антокольского. Они считали Антокольского нигилистом и революционером. В «Христе» они видели кощунство, они не замечали реалистической мощи искусства великого скульптора.

Не понравился «высоким академикам» и «патриотам» и его проект памятника первому печатнику Фёдорову, заказанный Антокольскому графом Уваровым. Жюри из сановников и археологов забраковало проект на том основании, что Федоров был представлен рабочим и в рабочем костюме.

По поводу этой безграничной тупости и невежества Антокольский высказал свое возмущение в письме к Стасову: «Чорт бы их всех побрал! Точно рабочий не может быть высоконравственным человеком! Точно это какой-то недостаток, что я представил его в минуту того труда, который он страстно любил и за который он пострадал! Точно это недостаток, что поэта представляют, когда он гвоздит, а полководца — в поле битвы!»

«Иван Грозный» — скульптура М. М. Антокольского.

В созданном Антокольским обществе русских художников в Париже царское правительство подозревало тайный центр революционной пропаганды и средство борьбы против «идеального» направления в искусстве.

На вершине своего развития и таланта Антокольский создает бессмертные образы, в которых он по собственному утверждению воспевает будущее своей родины. По исполнению они являются непревзойденными образцами реализма в искусстве, отличаются глубиной мысли, прекрасной техникой при соблюдении возможной исторической правды Они имели громадное влияние на дальнейшее развитие русской скульптуры и их в такой же степени можно считать высокими образцами национального русского искусства, как «Бурлаки» и «Запорожцы» Репина, «Степан Разин» и «Завоевание Сибири» Сурикова, «Богатырская симфония» и «Князь Игорь» Бородина, как «Борис Годунов» Пушкина — Мусоргского.

К работам последнего периода относится ряд его памятников в том числе замечательный памятник Пушкину, а также портреты бюсты Стасова Тургенева, Л. Толстого, Репина и Крамского.

В 1893 году Академия, наконец, дала Антокольскому звание профессора и устроила выставку лучших его произведений. Эта выставка показала всему миру громадное значение его творчества для русского пластического искусства Вместе с Крамским и Репиным Антокольский пробил брешь в замкнутой крепости петербургской Академии и таким образом проложил пути для свободного художественного творчества.

Антокольский умер в 1902 г в Германии далеко от родины и в нищете

В настоящее время мечта Антокольского о славном будущем русского искусства, об искусстве народном осуществилась и стала действительностью Чествуя лучших людей прошлого, мы отмечаем заслуги Марка Матвеевича Антокольского, как величайшего русского скульптора, неутомимого борца за лучшее будущее и за высокую художественную культуру народов нашей страны.

Э. АРБАТОВ.

Н. Рубин и Я. Серебров

О ПОДРЫВНОЙ ДЕЯТЕЛЬНОСТИ ФАШИСТСКИХ РАЗВЕДОК В СССР И ЗАДАЧАХ БОРЬБЫ С НЕЮ*)

VII

Одним из важных условий борьбы с агентами иностранных разведок является сохранение государственной и военной тайны. Враждебные нам государства и их разведки изо всех сил стараются выведать наши государственные и военные секреты.

Знание наших секретов облегчает врагу возможность нападения на СССР, подрывает оборонную мощь нашей социалистической родины.

Само понятие государственной и военной тайны гораздо шире, чем это думают некоторые. Не только секретные сведения о расположении воинской части или ее количественном составе являются военной тайной. Оборонная мощь страны зависит от ее экономики—от состояния и перспектив развития промышленности, транспорта, сельского хозяйства. Сведения об экономике страны, статистические материалы, информация о внутренней жизни партии, о работе советского аппарата, — все это помогает врагу строить планы нападения на СССР.

Нет больших или малых государственных и военных тайн. Каждый государственный секрет, как бы мелочен он ни казался, является ценным для врага. Ведь получая отрывочные, незначительные — на первый взгляд —сведения, шпион сопоставляет их и получает представление о важнейшей государственной и военной тайне в целом.

В печати приводился пример того, как иностранный шпион, используя преступную болтливость наших газет, выведывал наши военные тайны.

«Несколько лет назад был арестован один румынский шпион, который занимался изучением состояния воинских частей Правобережья Украины. Он интересовался частями Красной Армии. В беседе после ареста он сообщил, что его интересовали провинциальные газеты. Например, его интересовали газеты городов Кирово и Николаева, где стояли воинские части, а газеты Ленинграда, Москвы, Харькова его не интересовали. Он по газетам мог составлять довольно точное представление о частях Красной Армии. Когда он был под арестом мы решили проверить это: давали ему регулярно несколько провинциальных газет, давали бумагу и карандаш. Через месяц, примерно, по материалам газет, которые ему давали, он составил в основном правильный доклад о гарнизонах. Как видите из этого примера, можно притти к заключению, что по отдельным отрывкам, проскальзывающим в провинциальных газетах, которые не отличаются молчаливостью, изучая и суммируя эти отрывки, можно составить довольно полное представление о предмете, который интересует разведчиков» [1]).

Для успешной борьбы с агентами фашистских разведок необходимо воспитать в каждом трудящемся умение строжайшим образом охранять государственную тайну. Распущенность, идиотская болезнь — беспечность в деле сохранения государственной тайны у нас очень велики. В поезде и в трамвае, в парке, в кафе, в театре, в столовой зачастую ведутся разговоры о плане предприятия, о новых моделях и конструкциях, о наших вооружениях, оглашаются секретные цифры Болтун выбалтывает государственную тайну и в беседе по телефону, и дома, в семейном кругу, либо при встрече с друзьями, а то и с малознакомыми или вовсе незнакомыми людьми.

На одном из партийных собраний оборонного завода в Москве было оглашено письмо полученное от сотрудницы Военной академии. Она писала что, едучи в трамвае вместе с группой рабочих этого завода, она по их разговору без труда поняла, на каком предприятии люди работают и что там производится.

Забывают, что шпионы напрягают все силы для того, чтобы раздобыть нужные им сведения, не скупятся на деньги за получаемую информацию, стараются подслушать, разузнать государственную тайну. Болтун, который сам выдает государственные секреты,— прямая находка для шпиона. Некоторые товарищи непременно хотят прослыть «осведомленными», «информированными» лучше и раньше других. Они бахвалятся доверенными им секретными сведениями и всегда готовы сообщить «последнюю новость».

Только этого и надо «любопытному» агенту фашистской разведки. Прикрываясь заинтересованным беседой, вызывая собеседника на еще большую откровенность, шпион вытягивает необходимую ему информацию. Он не пропустит случая польстить осведомленности рассказчика, для того, чтобы сделать того еще более словоохотливым.

Известен следующий пример:

Врач М — сотрудник одного научно-исследовательского института—был осведомлен по роду своих занятий о некоторых работах оборонного значения, проводившихся в институте Для людей, знавших М., не было секретом его свойство—хвастаться своей осведомленностью и болтать в компании приятелей о работах института, составлявших военную тайну. Как словоохотливый болтун, за которого «стоит взяться», М стал известен крупному иностранному шпиону. Этому шпиону не стоило большого труда познакомиться с М и в беседах с ним узнавать секретные сведения о работах института. Прикидываясь «утонченным» осведомленностью М., шпион льстил ему и провоцировал врача на еще большую откровенность. Лесть «внимательного» слушателя подзадоривала болтуна, и вскоре у шпиона накопилось много секретных сведений, выболтанных ему врачом. Тогда в одной из бесед шпион, до того времени почтительно слушавший рассказы М. резко изменил свое поведение. Он попросту об'явил М., что тот уже является агентом иностранной разведки, и потребовал от М. выполнения более сложных шпионских заданий. В доказательство шпион показал М записи секретных сведений, выболтанных ему М. во время бесед. М. — человек неустойчивый — не нашел в себе гражданского мужества сообщить органам государственной безопасности о наглом шпионе и о своем преступлении и вскоре стал агентом шпиона.

Болтуны любят оправдывать свою болтовню ссылками на то, что государственную тайну можно рассказывать тому, кому доверяешь. Эти вредные рассуждения только прикрывают беспечных болтунов — пособников иностранных шпионов. Чтобы затруднить шпиону доступ к государственной и военной тайне, надо твердо усвоить и проводить в жизнь основное правило конспирации: **секретные сведения должен знать только тот, кому они сообщаются по роду работы.** Не может быть никаких исключений из этого правила.

Нельзя открывать государственной, военной или партийной тайны ни жене, ни мужу, ни родным, ни знакомым. Только строгое выполнение правил конспирации закроет щели, через которые пролезает шпион.

Сохранение государственной и военной тайны требует также бдительного отношения к секретным документам На наших предприятиях, в учреждениях много еще преступно - небрежного отношения к секретным документам. Сколько было вскрыто случаев, когда к хранению этих документов допускались враги! Как часто сотрудники держат секретные документы в ящике простого стола или уносят их с собой в портфеле, в карманах пиджаков, вместо того, чтобы бережно хранить их в несгораемом шкафу.

Тов Заковский в своей брошюре рассказывает, что «американцы, работающие на военных заводах или в промышленности, которая составляет какую-нибудь тайну, как правило, никогда с собой бумаг не носят и, как правило, не имеют портфелей».

Нередко можно видеть такую картину. Стол сотрудника обступили посетители, а на столе лежат открытыми для всеобщего обозрения секретные документы. Такая распущенность открывает шпиону широкие возможности. Известен случай, когда представитель иностранной фирмы пришел «по делам» к директору одного завода. Во время беседы с директором представитель фирмы стащил со стола секретнейший документ о военной промышленности.

Преступной распущенности в деле хранения секретных документов способствует отсутствие контроля. Там, где нет систематической проверки хранения секретных материалов, — иностранный шпион легче всего может овладеть государственной и военной тайной.

Для того, чтобы дело охраны государственной и военной тайны стало в действительности делом каждого гражданина Советской Страны, надо ликвидировать терпимое, даже снисходительное отношение к болтунам, к чересчур любопытным людям, к тем, кто, благодаря беспечности и распущенности, открывает государственную и военную тайну.

Надо создать народное общественное мнение, осуждающее болтунов и чрезмерно любопытных людей, как вольных или невольных пособников иностранных разведок.

Советский гражданин должен следить за тем, чтобы враг не проник через щели личного быта. Известно, что шпионы широко используют беззаботность некоторых граждан по части случайных знакомств, «дружеских» компаний с неизвестными людьми, особенно с иностранцами, одалживание денег у малознакомых.

Долг советского гражданина—внимательнее относиться к своему окружению, хорошо знать людей, с которыми он работает или находится в приятельских отношениях.

Честный советский гражданин должен не только сам беречься шпионов. Он обязан активно помогать разоблачению подрывной деятельности агентов иностранных разведок.

На каком бы участке ни работал гражданин Союза ССР, он всегда должен быть бдительным, зорко смотреть за хитрыми происками врага. Первая обязанность советского гражданина, напавшего на след шпиона, диверсанта, вредителя, — это немедленно предупредить органы государственной безопасности. Эта обязанность не всеми сознается. Еще кое-где в ходу ложное понятие о том, что сообщить органам государственной безопасности о своих подозрениях, о преступлениях других —значит «выдать» этого человека, «донести» на него.

К соседу по квартире ходят неизвестные люди, ведут антисоветские разговоры. Надо сообщить об этом органам государственной безопасности. Но некоторые люди, погрязшие с головой в обывательщине, рассуждают иначе. Они не хотят «донести» на соседа. Знакомый совершил злоупотребление на работе. Об этом умалчивают, чтобы не «выдавать» знакомого, приятеля.

(Окончание см. на 4-й стр.).

*) Окончание. См: «З. В. от 2 и 3 августа.

[1]) **Л. Заковский.** О некоторых методах и приемах иностранных разведывательных органов и их троцкистско-бухаринской агентуры, стр. 11.

ПОЛОЖЕНИЕ В ИСПАНИИ

НА ФРОНТАХ

(ПО ТЕЛЕГРАММАМ ГРУЗТАГА).

ЦЕНТРАЛЬНЫЙ ФРОНТ. По сообщению агентства Гавас, на западном участке спокойно. Несмотря на пулеметный и артиллерийский огонь мятежников, республиканцы продолжают укреплять свои позиции.

После длительной бомбардировки, продолжавшейся всю вторую половину дня 1 августа, республиканские войска взорвали небольшую группу домов в Карабанчеле (к югу от Мадрида), слегка улучшив свои позиции. Мятежники понесли тяжелые потери.

К югу от реки Тахо республиканцы предприняли неожиданное нападение на Навальвильяр и захватили окопы. Мятежники, застигнутые врасплох, понесли серьезные потери.

НА ВОСТОЧНОМ (АРАГОНСКОМ) ФРОНТЕ в районе Пердигуэра (к северо-востоку от Сарагоссы) происходит перестрелка. Республиканские войска предприняли успешную вылазку на территорию мятежников и захватили винтовки и другое военное снаряжение. Среди мятежников есть убитые и раненые. В Теруэле республиканцы отбили атаку мятежников на Каса Форесталь.

НА ЮЖНОМ ФРОНТЕ в районе Аламуса (к северо-востоку от Кордовы) — ружейная и артиллерийская перестрелка. В районе Овехо батареи мятежников интенсивно обстреливали республиканские позиции.

Успешные действия республиканской авиации

По сообщению министерства обороны, республиканская авиация осуществила 1 августа следующие операции:

На арагонском фронте республиканские самолеты бомбардировали дорогу из Бельчите в Каламоча и Альбаррасин, на которой наблюдалось большое передвижение грузовиков мятежников.

Бомбардировке подверглись аэродром Валенсия де Дон Хуан (в провинции Леон), на котором находилось 12 самолетов мятежников, а также аэродром, расположенный в 10 километрах от Саламанки. На последнем аэродроме в результате бомбардировки произошел взрыв. Повидимому, был взорван склад взрывчатых веществ. Республиканские самолеты бомбардировали также и другие аэродромы мятежников, в частности аэродром Бургос, на котором находилось 7 самолетов. Зенитная батарея мятежников пыталась помешать действиям республиканской авиации, однако, — безуспешно.

Фашистское командование в страхе перед пропагандой республиканцев

ВАЛЕНСИЯ, 1. (ГТА). На фронте Брунете подобран фашистский приказ, который свидетельствует о страхе фашистов перед республиканской пропагандой. Этот приказ запрещает разговоры с республиканцами через линию окопов, требует тщательно собирать и сдавать командованию листовки, а также предлагает стрелять из мортир по громкоговорителям республиканцев.

Партизанская война в тылу мятежников

ЛОНДОН, 20. Газета «Дейли уоркер» поместила большую статью о партизанской войне в тылу у испанских мятежников. По словам газеты, партизанская война с самого начала гражданской войны не прекращалась на территории, занятой мятежниками. Из истории известно, пишет газета, что испанцы — хорошие партизаны, которые скорее умрут, чем подчинятся.

По словам газеты, гористый район вокруг Севильи в настоящий момент является ареной ожесточенной партизанской войны, которую ведут около 5 тысяч сторонников испанского правительства. Эти партизаны ушли в горы несколько месяцев тому назад. Начиная партизанскую войну, они были вооружены старыми охотничьими ружьями. В настоящее время у них имеются германские пулеметы и винтовки, захваченные ими у мятежников после рукопашных схваток. (ГТА).

Проект создания сельскохозяйственных кооперативов в республиканской Испании

ВАЛЕНСИЯ. Министр земледелия, коммунист Урибе, выступая на митинге в театре «Олимпия», заявил, что он внес в совет министров от имени компартии проект устава сельскохозяйственных кооперативов различных типов: потребительских, производственных, сбытовых, по переработке сырья, кредитно - страховых и т. п.

Потребительская кооперация, по проекту, имеет своей задачей закупку для распределения среди своих пайщиков удобрений, семян, скота, сельскохозяйственных орудий и машин, а также предметов широкого потребления.

Производственная кооперация ставит себе целью совместную обработку пайщиками земли, принадлежащей им, или находящейся в их пользовании. Эти кооперативы, как правило, не должны применять наемный труд.

Сбытовые кооперативы создаются для продажи продуктов сельского хозяйства как для внутреннего рынка, так и для экспорта.

Кооперация по переработке сырья имеет своей задачей открывать кооперативные мельницы, винодельни, давильни для оливкового масла, сыроварни и т. п. В задачи этих кооперативов входит также хранение готовых продуктов на складах и сбыт их.

Кредитно - страховая кооперация производит сберегательно - ссудные операции, а также страховые, в том числе по страхованию урожая, скота и т. п.

— Необходимо создать широкую сеть кооперативов, — сказал Урибе, — в то же время бдительно следить затем, чтобы в эти кооперативы не пробрались замаскированные фашисты.

По словам Урибе, создание сельскохозяйственных кооперативов государство будет всячески поощрять и окажет им необходимую помощь. (ГТА).

Аресты сочувствующих испанским республиканцам в Италии

ЛОНДОН. «Дейли уоркер» публикует сообщение своего корреспондента из Италии, который описывает жестокие репрессии, имевшие место в Генуе против лиц, обвиняющихся в сочувствии республиканской Испании. По словам корреспондента, было арестовано и жестоко избито 30 трамвайных рабочих за сбор средств в пользу республиканской Испании. После этого была арестована группа портовых рабочих по этому же обвинению. Вскоре после ареста власти сообщили, что один из них «повесился» в камере. Ночью товарищи убитого в знак траура спустили наполовину флаг в генуэзском порту. (ГТА).

СОВЕТСКИЕ СПОРТСМЕНЫ ПОКАЗАЛИ ВЫСОКОЕ МАСТЕРСТВО

БРЮССЕЛЬ, 2. (ГТА). Вчера в Антверпене закончилась третья Международная олимпиада рабочего спорта. Вечером в присутствии 60 тысяч зрителей состоялся финал футбольных состязаний. Советская команда «Спартак», победив в предварительных матчах команды Дании, Франции и Испании, выступала в финале против команды Норвегии. Игра была исключительно напряженной. Матч закончился победой советских футболистов со счетом 2:0.

Вчера же в беге на 5 тысяч метров первое место занял С. Знаменский, показав хороший результат — 15 минут 20,4 секунды.

Итоги соревнований на Международной олимпиаде рабочего спорта показали высокое мастерство советских спортсменов, занявших первые места по футболу, гимнастике, боксу, штанге и плаванию.

Сегодня по приглашению полпреда СССР в Бельгии тов. Рубинина советские спортсмены выезжают в Брюссель.

Блестящая победа компартии Франции

ПАРИЖ, 2. (ГТА). Вчера в Сен-Дени (предместье Парижа) состоялись дополнительные парламентские выборы, закончившиеся блестящей победой коммунистической партии. В первом же туре выборов набрал коммунистический кандидат Гренье, получивший 9.522 голоса из общего количества в 16.601 голос. Кандидат «Французской народной партии» (возглавляемой фашистом Дорио, который, как известно, долгое время был мэром Сен-Дени), собрал всего 4.563 голоса.

Праздник мира

ПАРИЖ, 2. (ГТА). Вчера общество «Международное движение за мир» организовало в Париже массовый праздник мира под почетным председательством французского министра просвещения Жана Зэй. С утра происходили спортивные выступления, велогонки, состязания планеров и спортивных самолетов, музыкально - вокальные выступления, танцы и т. д. Венсенский лес, где происходил праздник, был заполнен трудящимися. Свыше 100 тыс. человек расположилось вокруг специально установленных громкоговорителей, внимательно слушая выступления ораторов.

На митинге, состоявшемся вчера вечером, выступили коммунистический депутат Габриэль Пэри, французский сенатор Поль-Бонкур, генеральный секретарь французской Всеобщей конфедерации труда Леон Жуо, представитель французской социалистической партии Жан Лонге, бывший английский министр — либерал Герберт Сэмюэль, представитель международного кооперативного альянса, представители Китая, Америки, Югославии и др.

Международный конгресс Лиги прав человека и гражданина

ПАРИЖ, 2 (ГТА). В Париже открылся международный конгресс Лиги прав человека и гражданина. В работе конгресса принимают участие делегации от 11 стран.

На конгрессе с докладом выступил Герню Франсе, говоривший о подрывной работе, которую проводят фашисты в демократических странах. Герню призывал всех демократов защищаться против фашистской опасности как внутри своей страны, так и в международном масштабе, противопоставляя фашистским провокациям твердую политику демократических стран.

Секретарь французской Лиги прав человека Эмиль Кан в своем выступлении солидаризировался с докладом Герню.

Доклад Герню и дополнения Эмиля Кана были единогласно одобрены конгрессом.

ЗОРКО ОХРАНЯТЬ СОЦИАЛИСТИЧЕСКИЕ ПРЕДПРИЯТИЯ

Группа людей толпится у будки дежурного коменданта Тбилисского паровозо - вагоноремонтного завода. Расспросив одного из них, куда, к кому, зачем и надолго ли он идет, проверив затем документы, дежурный выдал пропуск и занялся следующим.

Очутившись на заводском дворе, гражданин, получивший пропуск, был предоставлен самому себе. В продолжение целого часа ходил он по территории обширного предприятия, но никто не обратил на него внимания.

Из трубницкого цеха гражданин прошел в тендерный цех, затем в сборочный, оттуда в токарный и очутился в кузнечном цехе. Затем он вышел на широкий двор, в котором ремонтируются вагоны, прошел до противоположного конца и вернулся обратно. И никто из множества встречавшихся ему людей не заинтересовался его личностью, не расспросил, зачем он явился на завод, что ему здесь надо.

Так, предоставленный самому себе, он закончил подробный обход всех цехов и уголков предприятия и прошел в паровозное депо без пропуска.

Корпус, в котором выполняется промывочный ремонт паровозов, веерное депо, пути, на которых продуваются паровозные котлы — все это удалось обойти. Можно было подняться на паровозы, зайти в пескосушилку, побывать во всех уголках депо — и всюду чувствовать себя свободно.

Прямо через пути гражданин прошел на товарную станцию и, не обращая внимания на таблички, предупреждающие о том, что вход посторонним воспрещен, через погрузной двор и ворота вышел на городскую площадь.

В продолжение двух часов, которые провел он на главных предприятиях Тбилисского узла, он выяснил, как плохо поставлена охрана железнодорожного узла. Нынешнее состояние охраны не обеспечивает территорию узла от проникновения посторонних людей.

Его маршрут показал, что руководители предприятий узла не чувствуют в полной мере той колоссальной ответственности, которая лежит на них по охране социалистической собственности.

Охрана предприятий в кратчайший срок должна быть поставлена на должную высоту. Эта охрана должна выразиться не только в том, чтобы назначить коменданта, установить посты вооруженных сторожей. Главное — надо мобилизовать бдительность каждого члена коллектива предприятия. Надо зорко следить за тем, чтобы за ограду предприятия не могло проникнуть ни одно постороннее лицо.

Б. МАТВЕЕВ.

Экскурсия кварельских педагогов

Кварельский союз работников начальной и средней школы организовал экскурсию передовых педагогов района в Москву и Ленинград.

Педагоги ознакомятся с достопримечательностями обоих городов, посетят музеи, фабрики, заводы и совершат поездку по каналу Москва—Волга.

Батуми. Улица лейтенанта Шмидта. (Фото К. Айвазова).

Альпинистские восхождения на вершины Кавказа

Комитет по делам физкультуры и спорта при СНК Грузинской ССР решил провести с 5 августа по 15 сентября ряд альпинистских восхождений на снежные вершины Кавказа.

Наиболее трудное восхождение на вершины Центрального Кавказа (в районе Кабардино-Балкарии) совершит экспедиция во главе с тов. П. Г. Марром. Члены этой экспедиции поднимутся на вершины Дых-тау (5.198 мтр.), Коштан-тау (5.145 мтр.), Мижиргизападная (4.926 мтр.) и Мижиргивосточная (4.918 мтр.).

Вторая группа, во главе с альпинистом т. Пурцеладзе, совершит восхождение на группу вершин Пирикительского хребта — Амуго, Пирчитас-Гори, Тебулос-мта, Патара-Качу, Комито и др.

Самодеятельная группа, под руководством известного альпиниста тов. Ал. Джапаридзе, совершит восхождение на вершины осетинской части Кавказского хребта — Цити-хох, Суатиси-хох, Джимарай-хох, Шау-хох, Дубль-пик (южный и северный) и Тепли-хох.

Еще одна самодеятельная группа, возглавляемая альпинистом т. Л. Маруашвили, поднимется на вершины горной Тушетии — Диклос-мта, Доносмта, Комито, Малая-Качу и др. В эту группу входят альпинисты-студенты 5 курса географического факультета Тбилисского университета.

Кроме спортивных восхождений, Комитет по делам физкультуры и спорта организует сванскую альпиниаду на вершину Тетнульд (4.853 мтр.), в которой примут участие 200 сванов.

Участники альпиниады, которые поднимутся на вершину Тетнульд, получат значки «Альпинист СССР» первой ступени.

Замечательные достижения юных спортсменов Грузии

29 и 31 июля в Тбилиси, на стадионе «Динамо» им. Л. Берия проводились всегрузинские легкоатлетические детские соревнования. В соревнованиях приняли участие 150 юных спортсменов — школьников Тбилиси, Кутаиси, Батуми, Сухуми, Юго-Осетии, Телави, Люксембурги и ряда районных центров Грузии.

Соревнования явились яркой демонстрацией огромного роста спортивного мастерства наших школьников. Значительное улучшение физкультурной работы в школах Грузии за последний год создало все условия для установления юными спортсменами новых рекордов. Итоги же детских легкоатлетических соревнований превзошли все ожидания.

Из 14 всегрузинских рекордов 6 установили тбилисцы, 4 — представители Юго-Осетии. По одному всегрузинскому рекорду установили школьники Аджарии, Абхазии, Поти и Люксембурги.

Юный легкоатлет Юго-Осетии Тедеев установил два всесоюзных рекорда в беге на 800 метров (2 мин. 09 сек.) и на 1.000 метров (2 мин. 45,8 сек.).

Школьница Бестаева (Сталинир) установила новый всесоюзный рекорд в метании диска. Ее новый результат — 30 метр. 15 см.

Тбилисская команда мальчиков младшего возраста в составе Сарычева, Константинова, Монштейна и Майстренко установила новый всесоюзный рекорд в эстафете 4×100.

Из команд юных легкоатлетов первое место заняла тбилисская, второе—сухумская, третье — команда Юго-Осетии, четвертое — батумская и пятое—кутаисская.

Лучшие из юных легкоатлетов Грузии примут участие во всесоюзных детских легкоатлетических соревнованиях, которые будут проведены в Москве осенью этого года.

Всегрузинские соревнования юных легкоатлетов. На снимке: забег девушек на 100 метров,—у финиша. (Фото Столярова—Груз. отд. Союзфото).

Сегодня в 8 час. вечера в Доме пропагандиста и агитатора им. Л. Кецховели ТК КП(б) Грузии состоится выпуск слушателей полуторагодичной школы пропагандистов (без отрыва от производства).

Сегодня в 7 часов вечера в помещении парткабинета Кировского райкома ТО КП(б) Гр. (ул. Кудрявцева № 2) состоится первое занятие агитколлективов агитаторов жактов и коммунальных домов на тему: «Положение о выборах в Верховный Совет СССР» (на грузинском, русском и армянском языках). Райком предлагает всем агитаторам жактов и коммунальных домов и председателям жактов и уполномоченным коммунальных домов явиться на занятие без опоздания.

Первый день приемных испытаний в университете

2 августа в Тбилисском университете начались приемные испытания. Накануне этого дня в университете состоялось организационное собрание с участием лиц, допущенных к испытаниям. Молодежь была ознакомлена с порядком проведения испытаний, с правилами оценки знаний и т. д.

Контингент лиц, могущих быть принятыми в университет, определен в 870 человек. Без испытаний принято 190 отличников средней школы. К испытаниям допущено 2.300 человек.

Больше всего желающих поступить на филологический факультет (469), химический (355), экономический (316) и географо - геологический (314).

2 августа испытания проводились на различных факультетах — устные и письменные по русскому языку, письменные по математике, по химии и устные по грузинскому языку.

Испытания будут проводиться ежедневно и закончатся 17 августа.

В текущем году в порядок проведения приемных испытаний внесено немало нового. Так, например, обязательно проводятся испытания по одному из иностранных языков (по выбору поступающего), молодежь обеспечена консультацией по возникающим вопросам, читальным залом, нужной литературой. Экзаменующиеся обслуживаются буфетом, комнатой отдыха.

Найден самолет летчика Анохина

МАРТУНИ, 2. (ГТА). В ущелье гор, в районе озера Севан, в 20 километрах от села Еранос (Мартунинский район) обнаружен разбитый самолет летчика Анохина. Найдено и тело летчика.

* * *

Самолет Анохина исчез 26 декабря 1936 года. В этот день в 15 часов 50 минут по московскому времени самолет вылетел из Басаргечара с коммерческим грузом в Ереван, куда, однако, он не прибыл. В горах свирепствовала сильная пурга со снегопадом. Поиски самолета Анохина, предпринятые правительственной комиссией по всей трассе перелета, не дали тогда результатов.

Сегодня в Доме пропагандиста и агитатора им. Л. Кецховели

Кабинет истории ВКП(б) — консультация на русск. и груз. языках на тему: «Статья товарища Л. Берия — «Ладо Кецховели» (1876—1903 гг.)».
Нач. — в 8 час. веч.

Кабинет пропаганды — консультация на тему: «О некоторых резервах троцкистских провокаторов и бандитов в капиталистических странах».
Консультанты — на русск. яз. т. Людвигов Б., на груз. яз., т. Чарквиани К.
Нач. — в 8 час. веч.

Кабинет агитации — консультация на русском и грузинском языках на тему: «Положение о выборах в Верховный Совет СССР».
Нач. — в 8 час. веч.

Кабинет ЛКСМ — консультация на тему: «Хозяйственные трудности восстановительного периода и борьба партии против троцкистов и зиновьевцев в период 1923—1925 гг.». Консультант тов. Сиправшвили (на груз. яз.). Нач. в 8 час. веч.

Справочный отдел

* Занятия русского литературного кружка при союзе советских писателей Грузии состоятся во Дворце писателей Грузии 5 августа, в 8 часов вечера.

* Сегодня, в 7 часов вечера, в парткабинете Орджоникидзевского РК ТО КП(б) Грузии состоится занятие агитсеминара на грузинском и русском языках на тему: «VI с'езд РСДРП (большевиков) и историческое значение доклада товарища **Сталина** на VI с'езде большевистской партии».

* Сегодня, в 8 час. вечера в зале заседания Кировского РК для пропагандистов и партактива района состоится доклад на русском языке профессора Джанашия на тему: «О связи грузинских племен с древнейшими народами Передней Азии».

Ответственный редактор В. ГРИГОРЬЯН.

О подрывной деятельности фашистских разведок в СССР и задачах борьбы с нею

(ОКОНЧАНИЕ).

С этими ложными понятиями о «выдаче» и «доносе» надо покончить раз и навсегда. Не сообщать органам государственной безопасности о замеченных преступлениях, о подозрительном человеке — значит совершать преступление против советского государства, против советского народа. Умолчать об опасности, грозящей государству,—значит стать изменником своей родины, предателем, помощником шпиона, диверсанта, вредителя. Советский гражданин должен помнить о том, что записано в Сталинской Конституции:

«Защита отечества есть священный долг каждого гражданина СССР».

Нет большего преступления, чем измена социалистической родине, измена советскому государству. Недаром основной закон гласит:

«Измена родине: нарушение присяги, переход на сторону врага, нанесение ущерба военной мощи государства, шпионаж — караются по всей строгости закона, как самое тяжкое злодеяние».

С другой стороны, следует также усвоить, что только честное признание органам государственной безопасности поможет тому, кто оказался в шпионских сетях.

Карая по всей строгости законов злостных преступников, советское государство всегда придет на помощь человеку, который запутался в паутине, свитой врагами народа. Только одно необходимо для того, чтобы получить эту помощь: искренне, без утайки сообщить органам государственной безопасности о шпионах, сумевших завлечь советского гражданина в свою преступную шайку.

***

Разоблачение советской разведкой и ликвидация шпионских гнезд фашистских агентов — троцкистско-бухаринской и иной нечисти — свидетельствуют о силе и мощи социалистического государства. Чем успешнее наносит советская разведка удары подлым врагам, тем чище становится воздух на советской земле.

Руководствуясь указаниями товарища **Сталина**, широкие массы трудящихся знакомятся «с целями и задачами, с практикой и техникой вредительско - диверсионной и шпионской работы иностранных разведывательных органов».

На массовых собраниях, в беседах рабочие, колхозники, красноармейцы, служащие, молодежь живо обсуждают вопросы борьбы с фашистскими шпионами. Материалы о подрывной деятельности иностранных разведок, публикуемые в нашей прессе, читаются с исключительным вниманием.

Огромный интерес, проявляемый к этим вопросам трудящимися, сам по себе является показателем растущей политической активности масс и их стремления активно участвовать в борьбе с гнусными и коварными врагами народа.

Недаром фашистская и полуфашистская пресса воет по поводу того, что советский народ изучает средства и методы подрывной деятельности фашистских шпионов. Фашисты прекрасно отдают себе отчет в том, что трудящиеся СССР, зная приемы агентов фашистских разведок, смогут быстрее расправиться со шпионами.

Известно, что ознакомление с методами врага уже дает свои результаты: не один фашистский шпион выловлен благодаря повысившейся революционной бдительности трудящихся советской страны.

Врагам народа — троцкистско-бухаринским и иным фашистским шпионам — мы житья не дадим. — эти слова стали мыслью и волей миллионов.

Повышая революционную бдительность и укрепляя связи широких народных масс с советской разведкой, Страна Социализма выкурит из всех нор фашистских шпионов и уничтожит их, как бешеных собак.

(«Правда»).

ЛЕТНИЙ ТЕАТР ГОФИЛЭГТА
4 августа—талон № 57
5 августа—талон № 58
Премьера
Старый скрипач
6 августа—талон № 59
Голубая мазурка
7, 8 и 9 августа
гастроли премьерши Моск. Гос. театра оперетты
Татьяны БАХ
7—СИЛЬВА
8—РОЗМАРИ
9—Катя танцовщица
Начало спектаклей ровно в 9 ч. 15 м. веч. Спектакли состоятся при всякой погоде. Билеты продаются

Открытая эстрада
4 и 5 августа
Целестина КООЛ
с чехословацк. ансамблем
Отто Скутецкого.
Начало в 9 ч. 45 м. веч.

Парк ОДКА филиал Гофилэгта
4, 5 и 6 августа
Концерты ансамбля солистов Гос. муз. театра Союза ССР им. Н. Н. Ногин
В. И. Немирович-Данченко
ДЖАЗГОЛ
(музыкальная шутка) под управлением Вл. КАНДЕЛАКИ
Начало в 9 ч. 30 м. веч.
Концерты состоятся при всякой погоде. Бил. прод.

Сад им. Дзержинского (быв. Тепла)
4, 5 и 6 август. ТОЛЬКО 3 ДНЯ
ВЕЧЕРА ЭСТРАДЫ
(ДАНЯ ПАНИНА, МИЛИН и КРЕМАТОТ (цыг. романсы под аккомп. 2 х гитар)
Трио Кастелло акроб. танцы)
Данил Оленин (песенки), Джон Данкер (гавайск. гитара), 2 Страйт (мимо техника), Пеппер и Остроумов (балет), Риккоми нов. реп., Кузьмины (цирк), Войгар (возд. акт), Джазоркестр С. БАБОВА
Вечера сост. при всякой погоде
Нач. в 9 ч. 30 м. веч. Билеты прод.

КИНОТЕАТРЫ

ОКТЯБРЬ 7, 9, 11 — Звук. фильм ПОБЕДИТЕЛИ НОЧИ. Св. прогр. Встреча героев
УДАРНИК зимн. 9-30, летн. 9 — В летн. пом. зв. ф. Партийный билет. В зим. пом. зв. ф. Искатели счастья
им. Р. Люксембург 7, 4-45, 1-30 — Звуковой фильм Ф Е Д Ь К А
КОМСОМОЛЕЦ зимн. 9-30, летн. 9-25 — В летн. пом. зв. ф. МАРИОНЕТКИ. В зим. пом. зв. ф. ПОСЛЕДНИЙ МАСКАРАД
ИМ. 26 Зимн. 9-30 летн. — Зв. фильм Ю Н О С Т Ь
КОМИНТЕРН 9, 11 — Звуковой фильм ПОСЛЕДНИЙ МАСКАРАД
А Р С Е Н зайон им. Кирова 7, 9-45, 10-20 — Звук. фильм ДЕВУШКА С КАМЧАТКИ
НОВОСТИ ДНЯ Нач. в 9 ч. 30 м. веч. — Союзкиножурнал №№ 30, 31. Советское искусство № 4

Согласно решения президиума „Сарецао-Кашира" от 17-VII—37 г. и постановления общего собрания членов т-ва от 21-VII с. г.
АРТЕЛЬ „АВТОТРАНСПОРТ"
ЛИКВИДИРУЕТСЯ
с 21 июля 1937 г.
Все претензии к артели „Автотранспорт" должны быть предъявлены ликвидкому до 20 августа с. г. После этого срока никакие претензии приниматься не будут.
Адрес ликвидкома: г. Тбилиси, ул. Кладиашвили, № 15, тел. № 3-35-68
0644 Ликвидком

МЕБЕЛЬ
II дачную лозовую имеет в большом ассортименте
ТБИЛСОЮЗУНИВЕРМАГ
Наркомвнуторга СССР
ул. Ленина, № 3

Лозовая мебель прочна, легка, дешева и удобна для отдыха. Она украшает веранду и создает уют санатория, дома отдыха, общежития.
Желающие приобрести мебель могут присылать свои запросы и заказы дирекции Тбилсоюзунивермага, ул. Жореса, № 7.
Универмаг торгует ежедневно с 9 часов утра до 5 ч. 30 м. дня.
По телефону 3-26-20 бюро обслуживания примет от вас поручение по покупке, доставке и оплате стоимости за товар.
Дирекция 00226

ТЕАТРАЛЬНОЕ УЧИЛИЩЕ
ПРИ ГОС. ДРАМ. ТЕАТРЕ им. А. С. ГРИБОЕДОВА
ОБ'ЯВЛЯЕТ НАБОР СТУДЕНТОВ НА 1-й КУРС
на 1937/38 уч. год.
Принимаются граждане в возрасте от 17 до 30 лет, выдержавшие установленные приемные испытания.
Поступающие подают на имя директора заявление с указанием своего адреса, с приложением автобиографии и следующих документов:
1) документ об образовании (в об'еме неполной средней школы)
2) свидетельство о времени рождения или паспорт (последний предъявляется лично)
3) удостоверение государственного лечебного учреждения о том, что поступающий не страдает болезнями препятствующими поступлению в театральное училище, а также удостоверение о прививке оспы.
4) справки об отношении к военной службе (военнообязанные).
5) две фотокарточки.
Заявления принимаются в канцелярии театра им. Грибоедова (Тбилиси, ул. Коминтерна № 5) с 5 по 15 августа 1937 г.
Приемные испытания будут произведены с 16 по 20 августа. Начало занятий 1 сентября. Срок обучения — 4 года. Стипендия — 80 руб. в месяц. Студенты общежитием не обеспечиваются.
2-1 ДИРЕКЦИЯ.

На основании постановления вышестоящих организаций и общего собрания членов артели, автотранспортная артель, входящая в систему Сарецао-Каширы",
артель „ГРУЗТРАНСПОРТ" с 22 июля с. г.
ЛИКВИДИРУЕТСЯ
Все претензии в двухнедельный срок со дня об'явления направлять в ликвидком—Гоголевская, № 22.
0648 Ликвидком.

ПО ВЫСШЕЙ МАТЕМАТИКЕ,
физике, механике, химии репетирует заочников готовит в вузы
Ул. Вассера (бывшая Красногорская), № 5

Преподаватель
с высш. образ. готовит в вузы за 10-летку, в техникумы и др.
Ул. Кецховели (б. Лорис-Меликовская), № 4, кв. 2

Краснознаменная типография им. А. Ф. Мясникова издательства ЦК КП(б) Грузии «Заря Востока», Тбилиси, просп. Руставели 36. Упол. Главлита. № 14953.