Пролетарии всех стран, соединяйтесь!

ЗАРЯ ВОСТОКА

ГОД ИЗДАНИЯ 16-ЫЙ

„ზარია ვოსტოკა“—საქ. კ. პ. (ბ) ცენტრალური და თბილისის კომიტეტების და საქართველოს სსრ ცენტრალური აღმასრულებელი კომიტეტის ორგანო.

ОРГАН ЦЕНТРАЛЬНОГО и ТБИЛИССКОГО КОМИТЕТОВ КП(б) ГРУЗИИ и ЦИК ГРУЗИНСКОЙ СОВЕТСКОЙ СОЦИАЛИСТИЧЕСКОЙ РЕСПУБЛИКИ

АВГУСТ 10 ВТОРНИК 1937 г.

№ 182 (4203)

ЦЕНА 10 КОП.

СЕГОДНЯ В НОМЕРЕ

О состоянии партийной пропаганды и политической агитации в Юго-Осетинской парторганизации.

Постановлением президиума ЦИК РСФСР тов. Зодионченко утвержден заместителем председателя Совнаркома РСФСР.

Спортивная комиссия Центрального аэроклуба СССР утвердила трансарктический перелет героев Советского Союза тт. Чкалова, Байдукова и Белякова всесоюзным рекордом дальности полета по прямой.

ЗА ГРАНИЦЕЙ:

Выступление тов. Майского в подкомиссии комитета по невмешательству.

Переброска новых японских войск в Северный Китай.

Глубоко изучить новый избирательный закон

Прошел уже месяц после того, как четвертая Сессия Центрального Исполнительного Комитета СССР VII созыва приняла Положение о выборах в Верховный Совет СССР, проект которого был рассмотрен и одобрен июньским Пленумом ЦК ВКП(б). Весь советский народ с радостью и гордостью одобряет и изучает новый избирательный закон, все содержание которого проникнуто духом великой Сталинской Конституции. Это—документ всемирно-исторического значения, это—самый демократический избирательный закон в мире.

Избирательные законы буржуазных, так называемых демократических государств содержат в себе сотни различных оговорок и ограничений, затрудняющих трудящимся массам использование и без того куцых конституционных прав.

Лишение избирательных прав женщин и молодежи, установление имущественного ценза и ценза оседлости, ограничений по национальным и расовым признакам и т. д., и т. п.—отстраняют от участия в выборах десятки миллионов трудящихся в капиталистических странах. Ограничить круг избирателей, устранить от выборов как можно больше рабочих и крестьян — к этому направлены все эти оговорки, предусматриваемые избирательными законами капиталистических стран. Основная цель конституции и избирательного закона буржуазного государства, не говоря уже о фашистских странах, где уничтожены последние остатки буржуазной демократии,—это обеспечить господство капиталистов и помещиков над рабочими и крестьянами.

«Особенность проекта новой Конституции СССР состоит в том, что он свободен от подобных оговорок и ограничений, — говорил товарищ **Сталин** в докладе на Чрезвычайном VIII Всесоюзном С'езде Советов.—Для него не существует активных или пассивных граждан, для него все граждане активны. Он не признает разницы в правах между мужчинами и женщинами, «оседлыми» и «не-оседлыми», имущими и неимущими, образованными и необразованными. Для него все граждане равны в своих правах. Не имущественное положение, не национальное происхождение, не пол, не служебное положение, а личные способности и личный труд каждого гражданина определяют его положение в обществе».

Положение о выборах в Верховный Совет СССР дает гражданам нашей страны гарантию неуклонного и полного проведения в жизнь избирательной системы, установленной Конституцией СССР. Новый избирательный закон от начала до конца направлен к тому, чтобы обеспечить участие всех граждан в выборах, предусматривает каждую деталь, обеспечивающую подлинную свободу выборов. И предстоящие выборы в Верховный Совет СССР впервые за всю историю человечества будут выборами действительно всеобщими, равными и прямыми и при действительно тайном голосовании.

Выборы по новому избирательному закону явятся ответственнейшим политическим экзаменом для всех партийных, советских, комсомольских и профсоюзных организаций.

И для того, чтобы этот экзамен выдержать, нужно по-боевому готовиться к выборам, не теряя ни одного дня. Решающее значение имеет предвыборная подготовка, и прежде всего широчайшая работа по раз'яснению всем гражданам страны нового избирательного закона.

Обсуждение нового избирательного закона проходит под знаком нового огромного под'ема активности широчайших масс трудящихся. На фабриках, заводах, транспорте, в колхозах и совхозах, в Красной Армии, в учреждениях трудящиеся советской Грузии вместе со всем советским народом с исключительным интересом изучают избирательный закон. Гордостью за свою родину, пламенной благодарностью великому **Сталину** проникнуты выступления тысяч рабочих, колхозников, советской интеллигенции и бойцов Красной Армии на митингах, собраниях и в беседах, посвященных новому избирательному закону.

Во время обсуждения нового избирательного закона в селе Байсубани, Лагодехского района, один из колхозников заявил:

— Будем еще лучше работать, работать так, чтобы страна наша была еще богаче, еще сильнее, чтобы колхозы наши были еще крепче. Так мы должны готовиться к выборам, так ответить на введение нового избирательного закона.

Это стремление работать еще лучше на благо нашей родины крепнет в сердцах советских людей, изучающих новый избирательный закон. Собрания, посвященные Положению о выборах в Верховный Совет СССР, проходят при высокой активности трудящихся. В том же селе Байсубани на собрание, посвященное этому вопросу, явились все колхозники. Они забросали докладчика многочисленными вопросами об избирательном законе. В своих выступлениях колхозники сравнивали свою прекрасную сегодняшнюю жизнь с проклятым прошлым, вскрывали недостатки в работе сельсовета, призывали к повышению бдительности. На центральном деревообделочном заводе в Батуми рабочие внимательно изучают каждую статью нового избирательного закона.

— Такой свободы выборов, какую обеспечивает наш избирательный закон, никогда еще не имели люди,—говорили рабочие на собрании.

Трудящиеся проявляют огромный интерес к новому избирательному закону. Но еще далеко не все партийные и советские организации по-настоящему взялись за пропаганду и раз'яснение Положения о выборах в Верховный Совет СССР. В Батумском горсовете только в последние дни начали заниматься этим вопросом. Здесь додумались до того, что решили провести всю работу по пропаганде избирательного закона в течение 5 дней. Немудрено после этого, что многие собрания проводились наспех или даже срывались.

К сожалению, немало фактов плохой организации раз'яснительной работы и в других городах и районах Грузии. А там, где наши организации бездействуют, где притуплена бдительность—начинают орудовать враждебные элементы, оживляют свою деятельность церковники, религиозные мракобесы.

«Ближайшая задача нашей агитационной работы,—пишет «Правда»,—раз'яснить поголовно всему населению Положение о выборах в Верховный Совет. Во время выборов в Верховный Совет партийные организации будут держать серьезный экзамен на умение агитировать за лучших людей страны, за людей, преданных родине, партии. Этот экзамен начинается уже сейчас. Население должно знать закон, на основе которого оно будет избирать высший орган управления страной. Нужно раз'яснить этот закон всюду, чтобы каждый гражданин нашей страны знал все политические права, которыми он пользуется по Сталинской Конституции, и понимал всю полноту демократии, которая воплощена в Положении о выборах в Верховный Совет СССР».

Нельзя ограничивать работу по раз'яснению избирательного закона только проведением собраний и бесед на производстве. Ни одна группа населения не должна остаться необслуженной.

Нужно помнить, что каждый гражданин будет участвовать в выборах по месту своего жительства. Поэтому настойчивую раз'яснительную работу нужно проводить и на заводе, фабрике, в колхозе, совхозе, и в жакте, общежитии. **Избирательный закон должны хорошо знать все граждане Советской Страны!**

Важнейшая задача раз'яснения и пропаганды нового избирательного закона требует от всех партийных организаций решительного улучшения руководства агитационной работой. Нужно тщательно подобрать агитаторов, чтецов-беседчиков, повседневно ими руководить, помогать им, учить их работе в массах.

Пока еще слабо ведут пропаганду и раз'яснение нового избирательного закона многие наши газеты и радиовещание. Такие газеты, как «Мзнебаре колхиделі» (Поти), «Сабчота Осети» (Юго-Осетия), совершенно недостаточно занимаются вопросами пропаганды нового избирательного закона. Первейшая обязанность каждой газеты—изо дня в день раз'яснять массам Положение о выборах в Верховный Совет СССР.

Страна идет навстречу выборам по самой демократической избирательной системе. Все больше растет политическая активность широчайших масс, растут их требования к Советам. Готовясь к выборам, все советские органы должны решительно улучшить свою работу, усиливая свою связь с массами.

Подлые враги народа, японо-германо-троцкистско-бухаринские шпионы, вредители и диверсанты, всячески маскируясь, попытаются использовать предстоящие выборы в своих подлых контрреволюционных целях.

Готовясь к выборам, нужно всемерно повышать революционную бдительность масс, чтобы до конца выкурить врагов народа из всех щелей.

Организуя широкое раз'яснение и пропаганду нового избирательного закона в массах, партийные организации еще более укрепляют связь с массами. Новый избирательный закон зовет советский народ к новым победам социализма, под руководством великой большевистской партии и мудрого вождя народов—товарища **Сталина**.

Об утверждении тов. Зодионченко С. Б. заместителем председателя Совета Народных Комиссаров РСФСР

ПОСТАНОВЛЕНИЕ ПРЕЗИДИУМА ВСЕРОССИЙСКОГО ЦЕНТРАЛЬНОГО ИСПОЛНИТЕЛЬНОГО КОМИТЕТА

Президиум Всероссийского Центрального Исполнительного Комитета **постановляет:**

Утвердить тов. Зодионченко Семена Борисовича заместителем председателя Совета Народных Комиссаров РСФСР.

Председатель Всероссийского Центрального Исполнительного Комитета М. КАЛИНИН.

Секретарь Всероссийского Центрального Исполнительного Комитета А. КИСЕЛЕВ.

ПОЛОЖЕНИЕ В ИСПАНИИ

Республиканцы, взорвав мост через реку Нарсеа, перерезали галисийскую дорогу.—Успешная бомбардировка правительственной авиацией позиций мятежников в Керросе.—Республиканцы заняли выгодные позиции в секторе Мотриля.

НА ФРОНТАХ

(ПО ТЕЛЕГРАММАМ ГРУЗТАГА)

НА ЦЕНТРАЛЬНОМ ФРОНТЕ, по официальным данным испанского министерства обороны, в результате артиллерийского обстрела Мадрида 6 августа убито и ранено 201 человек.

В секторе Вильянуэва дель Пардильо (в 20 километрах к северо-западу от Мадрида) республиканские бойцы во время разведки захватили у мятежников один пулемет и несколько винтовок.

В секторе Толедо происходила пулеметная перестрелка. Республиканские части нанесли противнику значительные потери.

НА ВОСТОЧНОМ ФРОНТЕ (арагонском) батареи мятежников обстреливали республиканские позиции у Сиерра де Кукалон (к востоку от Дарока), а также позиции, недавно завоеванные республиканцами в этом районе (Боденас Рудилья).

На теруэльском участке, в районе Фуэнте (юго-западнее Бесас), республиканские войска успешно отразили атаку мятежников. Республиканские батареи несколько раз бомбардировали позиции мятежников в Керросе (к юго-востоку от Бесас). Мятежники вынуждены были покинуть эти позиции.

Действия республиканских частей происходили при поддержке авиации. Республиканские самолеты бомбардировали позиции мятежников у Бесас и у Кампильо (оба пункта к юго-западу от Теруэля).

7 августа артиллерия мятежников обстреливала республиканские позиции восточнее Туделья. В районе Портиль Ада происходила ружейная и пулеметная перестрелка.

Огнем зенитной артиллерии сбит один самолет мятежников типа «Юнкерс».

НА ЮЖНОМ ФРОНТЕ республиканские войска значительно продвинулись в секторе Мотриля и заняли выгодные стратегические позиции.

Незначительная ружейная перестрелка происходила в районе Питрес (в 30 километрах к юго-востоку от Мотриля).

Мятежники обстреляли республиканские позиции, расположенные близ дороги из Кабеса дель Буэй (в 50 клм. севернее Бельмеса) в Бельмес (в 20 клм. восточнее Фуэте Овехуна).

НА СЕВЕРНОМ ФРОНТЕ артиллерия мятежников обстреливала Вильасанте и Берседо (6—8 клм. восточнее Эспиноса).

В астурийском секторе республиканские динамитчики незаметно пробрались в расположение мятежников и взорвали мост через реку Нарсеа, близ деревни Корнеэльава. По сообщению агентства Гавас, республиканцы, взорвав мост, перерезали галисийскую дорогу, и мятежники теперь вынуждены доставлять боеприпасы и продовольствие своим частям обходными путями. Республиканцы расставили вооруженные дозоры, которые держат под огнем своих пулеметов подходы к реке.

6 августа правительственные самолеты-истребители обратили в бегство 12 неприятельских трехмоторных бомбардировщиков, эскортируемых 12 истребителями. Республиканские самолеты сбили 1 бомбардировщик «Юнкерс», который упал на территорию мятежников, и один истребитель противника.

Другая эскадрилья правительственных самолетов бомбардировала позиции мятежников на дороге в Паленсию, а также дорогу из Агиляр де Кампо, где были обнаружены грузовики противника.

Волнения в лагере мятежников

ПАРИЖ, 7. (ГТА). Как передает агентство Гавас из Мадрида, по сведениям с толедского фронта, в епископском дворце и в соборе Толедо засели марокканские и испанские войска, которые ведут бой с другими частями армии мятежников. В Толедо прибыли итальянские войска. К вечеру 6 августа перестрелка затихла. Ночью вновь, вплоть до утра 7 августа, была слышна стрельба. Над Толедо летают самолеты мятежников.

Как передает испанское министерство обороны, 7 августа началось столкновение между частями мятежников в районе Толедо, в горах Мирабель. По словам министерства, испанские части мятежников восстали против иностранцев.

ПАРИЖ, 7. (ГТА). Как передает агентство Гавас из Альмерии, в гарнизоне мятежников в Мотриле (к западу от Альмерии) вновь вспыхнули волнения. Пушки, установленные мятежниками на мысе Сакратиф были тотчас же обращены на Мотриль. Сообщают, что было выпущено много снарядов. 6 августа из Мотриля доносилась усиленная перестрелка.

Один из рабочих кварталов Барселоны, подвергшийся бомбардировке мятежников. Впереди—группа санитаров «Красного креста».

(Союзфото).

Меры испанского правительства по улучшению продовольственного положения

ВАЛЕНСИЯ, 6. (ГТА). Испанское правительство приняло ряд мер для улучшения продовольственного положения страны. Распоряжением министерства финансов Главному продовольственному управлению предоставлено право реквизировать импортированные предметы первой необходимости с уплатой владельцу этих товаров прибыли не выше 15 процентов. Правительство приняло также ряд мер против спекулянтов, вздувающих цены на предметы первой необходимости. Прибыль торговцев ограничена 15 процентами со стоимости товаров.

Испанское правительство одобрило декрет, предложенный министром земледелия и об'являющий отсрочку (мораторий) по платежам за аренду земли до сентября 1938 года. Декрет правительства ставит своей целью стимулировать рост сельскохозяйственной продукции и облегчить положение испанского крестьянства.

К бомбардировке самолетами фашистов иностранных судов

ВАЛЕНСИЯ, 7. (ГТА). По поводу бомбардировки самолетами фашистов английского и французского пароходов у алжирского побережья, в сообщении министерства обороны говорится, что фашисты, предупрежденные своими шпионами о предстоящем прибытии в один из средиземноморских портов испанского правительства двух судов с важнейшим грузом, выслали на поиски свои самолеты. Встретив на пути следования испанских судов два иностранных судна, фашистские летчики приняли последние за испанские правительственные пароходы и подвергли их бомбардировке. Испанские правительственные суда благополучно прибыли к месту назначения за несколько часов до этого.

Продолжая поиски испанских правительственных судов, самолет фашистов сегодня приблизился к Картахене, но был отогнан орудиями и истребителями республиканцев.

Разоблачающие показания матроса с германского крейсера „Лейпциг“

ПАРИЖ, 8. (ГТА). Как передает агентство Гавас из Валенсии, испанское министерство обороны сообщает, что республиканские власти имеют в своем распоряжении показания одного матроса германского крейсера «Лейпциг». Эти показания подтверждают, что крейсер никогда не подвергался нападению испанской подводной лодки, как это утверждало в июне германское правительство. Показания германского матроса, фамилия которого не называется по понятным причинам, говорят, что командование «Лейпцига» предприняло подготовительные шаги, чтобы действительно организовать торпедирование корабля и иметь возможность затем возложить за это вину на испанское правительство, но затем отказалось от этой комедии из-за риска, о которым это дело было связано, и Германия ограничилась утверждением, будто была предпринята попытка торпедировать «Лейпциг».

ИНТЕРВЕНТЫ ПОЙМАНЫ С ПОЛИЧНЫМ

В подкомиссии комитета по невмешательству

ЛОНДОН, 7. (ГТА). 6 августа состоялось заседание подкомиссии при председателе международного комитета по невмешательству в дела Испании. Это заседание превратилось в новый акт той позорной комедии, которую представляет собой вся история комитета. В порядке дня стоял вопрос об английском плане установления контроля по невмешательству в дела Испании, обсуждение которого на предшествующем заседании подкомиссии 30 июля оказалось совершенно безрезультатным, в виду нежелания фашистских держав пойти на действительную эвакуацию «добровольцев» из Испании.

Представитель СССР тов. Майский в своем выступлении подчеркнул, что советское правительство является убежденным сторонником действительного невмешательства. Тов. Майский снова отметил, что в настоящее время центральную роль играет вопрос об эвакуации так называемых «добровольцев» из Испании. Отношение СССР к этому вопросу совершенно ясно: он поддерживает немедленный вывод из Испании всех иностранцев, принимающих участие в военных действиях. Отношение Англии, Франции и ряда других государств к тому же вопросу не вызывает никаких сомнений.

Совсем иначе, однако, обстоит дело с Италией, Германией и Португалией. Ответы этих держав на английский план, а также прения, происходившие на заседании подкомиссии 30 июля, способны вызвать величайшие сомнения в готовности указанных правительств поддержать эвакуацию добровольцев из Испании. Поэтому тов. Майский поставил представителям Германии, Италии и Португалии прямой вопрос: согласны ли они на отозвание немедленно, без всяких условий, всех добровольцев с линии фронта и испанской территории в течение определенного краткого срока, который должен быть установлен комитетом по невмешательству.

Представители Португалии, Италии и Германии отказались дать прямой определенный ответ на вопрос тов. Майского, отделавшись увертками, двусмысленностями и замалчиваниями. Представителям фашистских стран, пойманным с поличным, нечего было сказать.

Тов. Майский в своем втором выступлении, подводя итог создавшемуся положению, заявил, что «поведение представителей Германии, Италии и Португалии само по себе является достаточно красноречивым ответом».

Представители фашистских держав не возражали. Тем самым они приняли на себя ответственность за тупик, создавшийся в работе комитета по невмешательству, и за возможный срыв невмешательства.

Затем, после краткого обмена мнений, по предложению председателя лондонского комитета лорда Плимута, было решено отсрочить на неопределенное время обсуждение вопроса об эвакуации добровольцев, сделав перерыв в работе международного комитета.

Ответ тов. Литвинова на заявление Хэлла —в центре внимания печати США

ВАШИНГТОН, 7. (ГТА). Государственный департамент США опубликовал ответы 37 стран, в том числе и Советского Союза, на заявление Хэлла печати от 16 июля.

В этих ответах выражается общее одобрение заявления, в котором Хэлл призывал воздерживаться от применения силы и предлагал—разрешать мирным путем международные проблемы. Печать на видном месте помещает ответ тов. Литвинова, подчеркивая, что СССР желает мира.

«Нью-йорк таймс» публикует полный текст ответа тов. Литвинова на первом месте среди ответов других стран.

Отсутствие ответов от Германии, Японии и Италии вызывает неблагоприятные комментарии печати, тем более, что, по словам «Нью-йорк таймс», заявление Хэлла было истолковано, как имеющее в виду положение в Испании и Китае. Агентство «Юнайтед пресс», указывает, что молчание именно этих стран заслуживает внимания, так как их «воинственные действия и декларации вызывают тревогу во всем мире».

ВЕСТИ ОТОВСЮДУ

● На автомобильном заводе «Плимут» в Детройте (США) забастовало 11 тысяч рабочих. Бастующие требуют приема на работу уволенных членов профсоюза, примыкающего к комитету производственных профсоюзов. (ГТА).

Машинист - орденоносец Андрей Васильевич Циклаури взял обязательство сделать 70 тысяч километров без ремонта и промывки и выполнил это обязательство, проведя свой паровоз 76.312 клм. без всякого ремонта. Теперь тов. Циклаури со своей бригадой взял обязательство работать без ремонта и промывки от обточки до обточки, пройдя 100 тысяч километров. На фото: бригада паровоза СУ-204-02: тов. Циклаури (на первом плане), за ним машинист тов. Мелкадзе Г. Я., сидят (слева направо): пом. машиниста Сологашвили и пом. машиниста—Гугулашвили.

(Фото Будештского И.—Груз. отд. Союзфото).

Всесоюзный рекорд дальности полета по прямой

МОСКВА, 8. (ГТА). Спортивная комиссия Центрального аэроклуба СССР им. Косарева рассмотрела материалы, представленные спортивными комиссарами аэроклуба тт. Кривинским и Спасским, штурманом т. Шепелевым и спортивными комиссарами национальной авиационной ассоциации США г-ном Гарри К. Коффей, майором Поль Э. Барроус и майором Говард С. Френч о полете на дальность по прямой линии Героев Советского Союза товарищей Чкалова, Байдукова и Белякова на самолете «АНТ-25» по маршруту: Москва (Щелковский аэродром) — Северный полюс — Ванкувер (США). Для расчета дальности полета было взято кратчайшее расстояние на земной поверхности между Щелковским аэродромом и Ванкувером.

Спортивная комиссия Центрального аэроклуба СССР им. Косарева постановила утвердить результат этого полета, как всесоюзный (национальный) рекорд дальности по прямой. Официально признано, что товарищи Чкалов, Байдуков и Беляков пролетели по прямой 8.582 километра 960 метров.

★ ★ ★

Вычисленное расстояние по прямой значительно меньше пути, фактически пройденного тт. Чкаловым, Байдуковым и Беляковым, так как их самолет летел по маршруту, представляющему собой ломаную линию, и не был из-за облачности зарегистрирован спортивными комиссарами контрольных пунктов на Новой Земле и острове Рудольфа.

Скоростной шлюпочный переход Мурманск—Москва

МОСКВА, 9. (ГТА). 15 июля в Мурманске был дан старт большому скоростному шлюпочному переходу Мурманск—Москва. Этот переход организован спортивным обществом «Рыбник севера». В нем участвуют 16 студентов, оканчивающих в этом году Мурманский морской техникум.

На двух парусно - гребных шлюпках молодые моряки должны пройти 2.700 километров. Их путь: Кольский залив — Баренцово море — Белое море — Сорока — Беломорско-Балтийский канал им. **Сталина** — Онежское озеро — Мариинская система — канал Москва — Волга.

6 августа, миновав Онежское озеро, участники перехода вышли из реки Вытегры и направились к Мариинскому каналу. Все участники перехода чувствуют себя бодро.

Бдительная охрана советских границ

АЛМА-АТА, 8. (ГТА). Вечерело. Два пограничника Джаркентского отряда тт. Левандовский и Марковский выехали в ночной наряд. Местность неровная, гористая, здесь легко может укрыться враг. Надо быть особенно внимательным и бдительным.

Доехав до сопки, расположенной у самой границы, Левандовский заметил, что невдалеке на советскую землю переходит человек. Вот он осторожно прошел мимо сопки, направился вглубь нашей территории. Левандовский рванулся, чтобы его задержать, но увидел, что по следам первого переходят границу еще четверо. Пограничников было только двое, но они решили задержать всех пятерых нарушителей, дав им возможность сперва углубиться в тыл, а затем отрезать обратный путь.

Пограничники под'ехали сзади к крадущимся нарушителям.

— Стой!

Под дулами винтовок четверо нарушителей повиновались грозному окрику. Один пытался бежать, но также был задержан.

За бдительную охрану советских границ командование отряда об'явило тт. Левандовскому и Марковскому благодарность.

Помощь новорожденным близнецам

МОСКВА, 9. (ГТА). В конце мая жена жителя поселка Катангли на восточном берегу Сахалина, Яшина, родила близнецов — четырех девочек. Советские органы здравоохранения узнали об этом редком в медицине случае и решили взять близнецов под особое наблюдение. Для новорожденных семимесячных недоносков нехватало ни грудного ни коровьего молока, не было надлежащего медицинского ухода. Наркомздравом СССР было принято решение об оказании семье Яшина немедленной помощи.

1 августа в Александровск-на-Сахалине вылетел самолет, имея на борту запас сухого молока для близнецов. Через три дня в Москве была получена радиограмма, в которой сообщалось, что новорожденных уже удалось обеспечить консервированным молоком, к матери и детям для наблюдения прикреплены фельдшер и сиделка. Последняя радиограмма пришла в Москву 7 августа. В ней сообщается: «Гражданке Яшиной, матери, четырех близнецов, в поселок Катангли самолетом доставлено 50 килограммов необходимых продуктов. Для семьи выделена молочная корова. Общественностью установлена повседневная помощь».

На всесоюзных соревнованиях моделей самолетов

СИМФЕРОПОЛЬ, 8. (ГТА). Во второй день XI всесоюзных соревнований модель самолета с бензиновым мотором, сконструированная ленинградцем Петровым, поднялась с горы Клементьева и быстро набрала высоту. На 9-й минуте модель скрылась из виду. Она до сих пор не найдена.

В третий день состязаний участвовало 16 моделей.

Сегодня впервые во время состязаний дан старт гидромоделям, но из-за сильного ветра показательных результатов не удалось получить.

На планерном старте хорошо летала модель Винтина и Епифанова (Москва), продержавшаяся в воздухе около 7 минут.

На состязание прибыл известный рекордсмен, конструктор Зюрин (Москва).

В ЦК КП(б) ГРУЗИИ

О состоянии партийной пропаганды и политической агитации в Юго-Осетинской парторганизации

Бюро ЦК КП(б) Грузии обсудило вопрос о состоянии партийной пропаганды и агитации в Юго-Осетинской парторганизации (Сталинир, Джавский и Сталинирский районы). В своем решении бюро ЦК отметило неудовлетворительную постановку партийно-пропагандистской и агитационной работы в Юго - Осетинской парторганизации.

ЦК КП(б) Гр. предложил: организовать систематические занятия партийных школ и кружков и обеспечить полную их посещаемость. В каждом партийном кружке наряду с прохождением программы проводить раз'яснение слушателям важнейших вопросов международной и внутренней политики.

В декадный срок пересмотреть состав пропагандистов, заменив слабых, малоподготовленных новыми товарищами из руководящего областного и районного партактива, утвердив их с персональным вызовом на бюро обкома. Организовать семинары пропагандистов, возложив руководство на секретаря РК или на наиболее подготовленных товарищей из партактива.

В основу работы пропсеминаров ЦК КП(б) Г предложил положить примерный план работы, разосланный отделом партийной пропаганды, агитации и печати ЦК КП(б) Грузии.

В парткабинетах для пропагандистов, агитаторов и слушателей кружков организовать систематический инструктаж и консультации, лекции и доклады по программам и темам партийных школ и кружков, важнейшим решениям партии и правительства, обеспечив их соответствующей политической литературой и наглядными пособиями.

Состав заведывающих парткабинетов должен быть пересмотрен и укреплен подготовленными товарищами. Секретарям РК предложено освободить зав. парткабинетами от дополнительных нагрузок.

При обкоме партии предложено организовать постоянный семинар из 15 человек для подготовки квалифицированных докладчиков и консультантов по вопросам международной и внутренней политики, использовывая их в помощь райкомам.

ЦК КП(б) Г подчеркнул задачу широкого раз'яснения среди масс рабочих и колхозников «Положения о выборах в Верховный Совет СССР» и решений июньского Пленума ЦК ВКП(б).

ПК КП(б) Гр. обязал обком и райкомы партии систематически ставить на обсуждение бюро обкома, бюро и пленумов райкомов партии вопросы партийной пропаганды и политической агитации, заслушивать отчеты руководителей семинаров партактива, пропсеминаров, агитколлективов, пропагандистов, агитаторов, ход обсуждения и раз'яснения важнейших решений партии и правительства.

Редакции «Осетинский коммунист» поручено систематически освещать вопросы партийной пропаганды и агитации.

Зав. культпропотделом обкома тов Дзилихов освобожден, как несправившийся с работой. Зав. культпропотделом обкома утвержден третий секретарь обкома партии тов. Хубаев.

ПЯТЬ ДНЕПРОГЭСОВ

Беседа с профессором Чаплыгиным

КУЙБЫШЕВ, 7. В Куйбышев прибыли автор проекта Куйбышевского гидроузла проф. Чаплыгин и группа руководящих работников строительства канала Москва—Волга.

Проф. Чаплыгин в беседе с корреспондентом «Правды» заявил:

— Схематический проект Куйбышевского гидроузла закончен. На Самарской луке в течение 6 лет (к 1943 г.) будет сооружен мощный гидроузел, расположенный в двух районах.

Первый плотинный район будет находиться в 30 километрах выше города Куйбышева. Здесь намечается сооружение гидроэлектростанции мощностью около полутора миллионов киловатт. Второй район — в 70 километрах ниже города Куйбышева, на Переволожском гидроразделе. В этом районе также будет построена гидростанция мощностью до 1 миллиона киловатт. Гидроэлектростанции Куйбышевского гидроузла будут давать за год до 14 миллиардов киловатт-часов дешевой энергии (0,5 копейки за киловатт-час). Половина энергии пойдет на ирригацию Заволжья, на удовлетворение нужд местной промышленности и новых электроемких производств. Остальную энергию предположено направить по линии высоковольтных электропередач в дефицитные по топливу старые промышленные районы.

Куйбышевский гидроузел будет самым мощным в мире, превосходящим Ниагарский и другие сверхмощные установки Соединенных Штатов Америки и Канады. По количеству вырабатываемой электроэнергии он будет равен 5—6 Днепрогэсам.

Одновременно со строительством Куйбышевского гидроузла по проекту намечено произвести ирригационные работы в Заволжье на площади в 1 миллион гектаров.

К 1 января 1938 года на утверждение правительства должны быть представлены проектные задания для составления технического проекта всех сооружений гидроузла. Технический проект предположено закончить к 1 мая 1939 года.

Наряду с проектно - изыскательскими работами в ближайшее время будут широко развернуты подготовительные работы к строительству Куйбышевского гидроузла. Уже ведутся изыскания трассы для железнодорожных путей, подыскиваются площади для устройства рабочих поселков, заготавливаются оборудование и материалы.

(«Правда»).

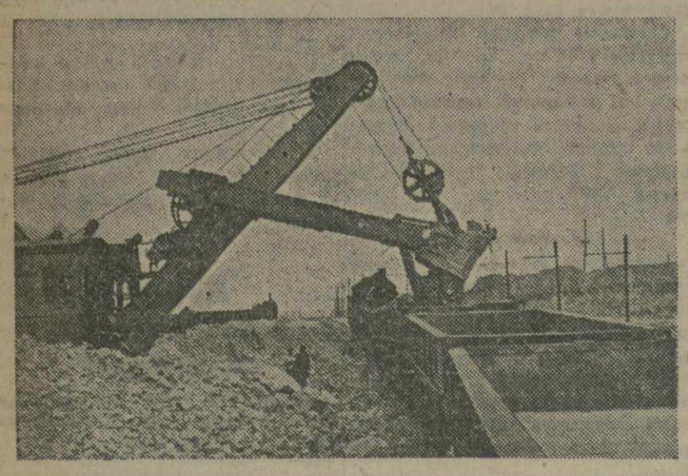

Разработка Каунрадских рудных месторождений (Казахстан). На снимке: погрузка руды в вагоны. (Фото Л. Великжанина—Союзфото).

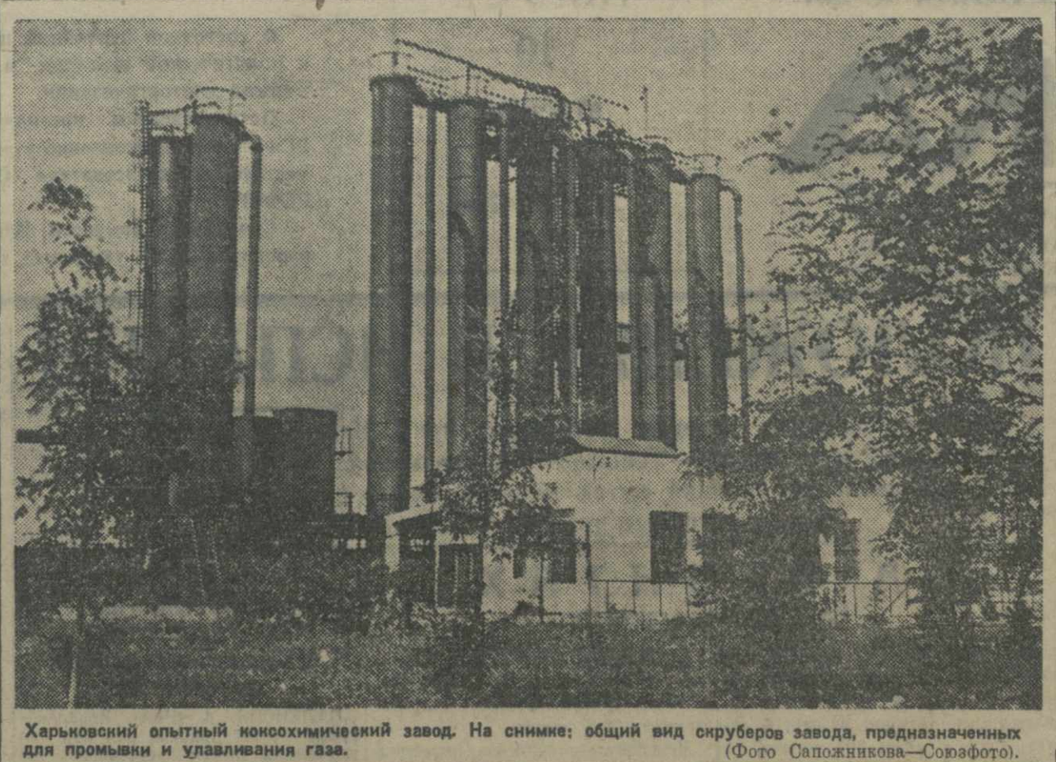

Харьковский опытный коксохимический завод. На снимке: общий вид скруберов завода, предназначенных для промывки и улавливания газа. (Фото Сапожникова—Союзфото).

Строительство дорог в Ойротии

НОВОСИБИРСК, 9. (ГТА). Страна бездорожья и горных троп — Ойротия — покрывается сейчас сетью шоссейных дорог. Недавно сдан в эксплоатацию тракт протяжением в 180 километров, соединяющий село Турочак с Бийском. 57 километров дороги, пересекающей область, покрыто гравием и профилировано. По тракту открыто автомобильное движение. Идут потоки грузов на Алтайские золотые прииски.

Село Турочак соединено также проселочной дорогой с Телецким озером, где расположены базы туристов — Артыбаш и Алтайский заповедник. Таким образом, открыт прямой путь от железной дороги вглубь Алтайских гор.

Закончена также постройка автомобильной дороги, соединяющей Усть-Коксу с Ойрот-Турой.

Сахарная свекла в Армении

ЕРЕВАН, 7. (ГТА). Сахарная свекла — совершенно новая культура в Армении. 4 года назад впервые колхозы Ленинаканского района посеяли свеклу, которая теперь сеется также в соседних с Ленинаканом районах.

В этом году ожидается весьма богатый урожай свеклы, в среднем около 250 центнеров с гектара. На отдельных участках звеньеводов Валесяна и Арояна (Ленинаканский район) будет собрано свыше 700 центнеров сахарной свеклы с гектара.

Свеклосеющие районы Армении должны сдать базе Грузсахарокомбината 182 тысячи центнеров сахарной свеклы.

Благоустройство иммигрантских поселков

ЕРЕВАН, 9. (ГТА). На строительство и благоустройство иммигрантских поселков правительством отпущено около 10 миллионов рублей. Значительная часть этих средств израсходована на строительство поселка Нубарашен. Здесь уже отстроены 100 одноквартирных домов, театр на 350 зрителей, здание школы десятилетки, строится больница. Затянулось сооружение нубарашенского водовода, который должен обеспечить поселок оросительной и питьевой водой.

Иммигранты уже обжились в новых местах. Они живут в чистеньких коттеджах, перед которыми разбиты палисадники. Распланированные улицы поселков электрифицированы, обсажены деревьями. Прекрасные водопроводы получили поселки Нор - Себастия и Малатия. В поселках построены 4 новых школы, 2 бани, 6 детских яслей и садов.

РАСКОПКИ НОВГОРОДА ВЕЛИКОГО

МОСКВА, 9. (ГТА). В Москву возвратились участники археологической экспедиции, организованной Государственным историческим музеем и Академией Наук СССР. Экспедиция производила летом 1937 года раскопки на территории древнего русского города, являвшегося в X—XV веках крупным торговым центром — Новгорода Великого.

Начальник экспедиции профессор Арциховский рассказал о научных результатах произведенных раскопок.

— Участники экспедиции вели раскопки жилищ, мастерских и укреплений Новгорода эпохи вечевого управления, то-есть XI—XIV веков. Нам удалось откопать несколько десятков тысяч древних предметов, характеризующих быт, искусство и ремесла этой эпохи. Особое значение имеет находка четырех свинцовых печатей с надписями новгородских выборных должностных лиц с их эмблемами. Одна из этих печатей имеет надпись: «савина печать тиуна новгородского» (тиун — административная должность в Новгороде).

Для изучения новгородских ремесел большой интерес представляют такие находки, как, например, железные кузнечные клещи длиною около метра (по ним можно составить себе представление о древней металлургии), пара ручных жерновов, четыре древних маслобойных прибора, изготовленных из дерева и весящих по 150 кгр. каждый. Найдены также больше тысячи изумительных по красоте стеклянных разноцветных браслетов, медные украшения в виде птиц, пестрые глиняные игрушки, костяные туалетные принадлежности и прекрасно сохранившаяся скульптура из кости, изображающая человеческую голову.

Экспедиция исследовала древние новгородские постройки. Из числа вновь открытых сооружений экспедиция полностью закончила обследование крепостной стены, построенной в 1335 году посадником Федором. Стена эта оказалась недостроенной. Она имеет протяжение в 200 метров. Под этим массивным каменным сооружением в одном месте был открыт амбар для зерна, в котором прекрасно сохранились десять ярусов бревен. Под стеной найдены и другие деревянные срубы, представляющие интерес для изучения истории развития плотничьего дела.

В работе экспедиции принимало участие более 40 человек. Уникальные предметы, добытые в результате раскопок, будут выставлены для обозрения в залах Государственного исторического музея.

Архиерей-спекулянт

В Свердловске милиция арестовала крупного спекулянта — А. П. Эндеку, бывшего архиерея. Скупая через работников торгующих организаций строительные материалы и товары широкого потребления, Эндека перепродавал их по повышенным ценам в Петропавловске, Щучье и других городах. Только в июле спекулянт скупил разных товаров более чем на 100.000 руб.

В Свердловске Эндека выдавал себя за представителя Наркомздрава. При обыске у него обнаружено большое количество поддельных счетов и различных штампов.

(«Правда»).

Художественное наследие И. И. Голикова

МОСКВА, 8. (ГТА). Недавно скончавшийся художник - палешанин, заслуженный деятель искусств Иван Иванович Голиков оставил после себя большое художественное наследие. В Государственном музее палехского искусства хранятся его известные произведения — «Речь Степана Разина к голытьбе», «Третий Интернационал», «Красные партизаны», большое количество мастерски расписанных шкатулок, экспериментальные работы по росписи на фарфоре и т. д.

Выдающиеся произведения Голикова находятся также в Государственной Третьяковской галлерее и Государственном русском музее в Ленинграде и других хранилищах. Среди вещей, находящихся в Третьяковской галлерее, исключительный интерес представляют оригиналы иллюстраций Голикова к «Слову о полку Игореве». Последние произведения Голикова приобретены Всесоюзным комитетом по делам искусств в государственный фонд народных художественных ремесел.

Сейчас готовится монография о жизни и творческой деятельности Голикова.

Пионерский лагерь в Енисейском Заполярье

КРАСНОЯРСК, 9. (ГТА). В Норильске, у подножья горы Рудной, среди мелких озер и холмов, покрытых густым зеленым кустарником, в новом деревянном доме открыт первый в Енисейском Заполярье пионерский лагерь.

В лагерь приехали дети из тундры. Они впервые сменили меховую обувь на тапочки, надели трусики.

Нынче в Заполярье — ясное, теплое лето. Лагерь будет работать месяц. В это время юные жители Заполярья совершат экскурсии на угольные шахты и в другие места.

Пошивка обуви к осеннему сезону

ЛЕНИНГРАД, 9. (ГТА). Крупнейшие обувные фабрики Ленинграда— «Скороход» и «Пролетарская победа» № 2 деятельно готовятся к осеннему сезону.

В шестом рантовом цехе фабрики «Скороход» началась пошивка черных мужских ботинок и полуботинок на микропористой резиновой подошве, в которых можно ходить без галош. Микропористая резиновая подошва облегчает вес обуви, кроме того она в два раза выносливее обычной резиновой.

К осени третий цех рантовой обуви, выпускавший к лету парусиновую обувь, начинает изготовление мужских и женских ботинок и полуботинок с кожаным верхом.

Цех № 4 фабрики «Пролетарская победа» № 2 вместо летних открытых туфель переходит на пошивку осенних закрытых полуботинок. На 10—15 процентов увеличивается производство детских ботинок.

ЯПОНСКАЯ АГРЕССИЯ В СЕВЕРНОМ КИТАЕ

БОЙ В ГОРНОМ ПРОХОДЕ НАНЬКОУ

ШАНХАЙ, 8. (ГТА). Газета «Синьвэньбао» сообщает, что японский отряд численностью в 400 человек начал энергичную атаку на китайские войска у горного прохода Наньkоу. Бой продолжался около часа. В результате японские войска были отброшены. Военные столкновения каждый день происходят также в районе Ялицина (восточнее Тяньцзиня).

ПОДГОТОВКА К НАСТУПЛЕНИЮ ЯПОНСКИХ ВОЙСК

ШАНХАЙ, 8. (ГТА). Газета «Дагунбао» сообщает, что до 15 августа в Тяньцзинь будет дополнительно послано еще две дивизии японских войск. Одна дивизия будет высажена в Циндао (провинция Шаньдун), после чего будет начато наступление против китайских войск вдоль Цзяочжоу - Цзинаньской и Тяньцзинь - Пукоуской железных дорог.

ЯПОНСКИЕ МАРИОНЕТКИ ВО ГЛАВЕ ХЭБЭЙ-ЧАХАРСКОГО СОВЕТА

БЭЙПИН, 7. (ГТА). Сегодня выпущено официальное сообщение об отставке Чан Цзе-чуна с поста председателя хэбэй - чахарского политического совета. По сообщениям китайских газет, вскоре будет об'явлено о создании нового «хэбэй-чахарского административного совета», организованного японцами. Первой задачей нового совета будет принятие резолюции с требованием отзыва войск центрального правительства из Северного Китая и с просьбой о покровительстве японских войск с тем, чтобы создать видимость законности оккупации. Новый совет об'явит, что он существует как орган, «выбранный населением».

ЗАЯВЛЕНИЕ ПРЕДСТАВИТЕЛЯ МИНИСТЕРСТВА ИНОСТРАННЫХ ДЕЛ НАНКИНСКОГО ПРАВИТЕЛЬСТВА

ШАНХАЙ, 8. (ГТА). Агентство «Сентрал ньюс» в связи с приездом в Шанхай японского посла в Китае Кавагое публикует заявление представителя министерства иностранных дел нанкинского правительства о том, что Нанкин готов вступить в переговоры.

«Переговоры Японии с Нанкином, — говорится в заявлении,— могут начаться в любое время, так как дипломатические отношения между обеими странами продолжают существовать. Еще не поздно предотвратить разрушительный конфликт при определенном решении и усилиях со стороны Японии в этом направлении. Если подобные попытки не увенчаются успехом, то трудно будет усмотреть, хотя бы луч надежды на мир».

Агентство «Домей цусин» передает заявление Кавагое, который подтвердил свое решение «использовать все дипломатические шаги» для разрешения японо - китайского кризиса. От'езд Кавагое в Нанкин еще не определен.

ЗАКРЫТИЕ СЕССИИ ЯПОНСКОГО ПАРЛАМЕНТА

ТОКИО, 8. (ГТА). 6 августа пленум нижней палаты фактически без прений одобрил второй дополнительный бюджет расходов в связи с событиями в Северном Китае. Сессия парламента одобрила все законопроекты правительства без всяких изменений, за исключением одного. На этом деловая работа чрезвычайной сессии фактически закончилась.

Сегодня состоялось торжественное закрытие сессии.

На последнем пленуме верхняя палата, по примеру нижней палаты, приняла резолюцию, призывающую правительство «установить вечный мир в Восточной Азии путем разгрома антияпонских настроений и антияпонской агитации в Китае».

БОРЬБА ПРОТИВ ЯПОНСКИХ ЗАХВАТЧИКОВ

ШАНХАЙ, 7. (ГТА). В речи, передававшейся по радио, Фын Юй-сян заявил:

«Бесполезно надеяться, что Япония вернет Китаю территориальные и суверенные права, которые она отняла у него. У Китая нет другого выбора, кроме борьбы с агрессором до конца. Япония после выполнения своих агрессивных планов в Тяньцзиньском и Бэйпинском районах сейчас снова заявляет, что отправит войска в Китай. Наш ответ — мобилизация нашего 450-миллионного народа».

ШАНХАЙ, 8. (ГТА). «Синьвэньбао» сообщает, что в 105 уездах провинции Шаньси созданы отделения союза национального спасения. Общее число его членов в провинции достигает 800 тыс.; в большинстве — это трудящиеся и студенты.

По словам газеты, всем членам союза дано распоряжение быть наготове и по первому зову принять участие в войне.

К СОЗДАНИЮ ЦЕНТРА НАЦИОНАЛЬНЫХ ОРГАНИЗАЦИЙ В НАНКИНЕ

Как сообщает агентство «Сентрал ньюс», 5 августа центральный исполнительный комитет гоминдана решил создать в Нанкине центр национальных патриотических организаций (ГТА).

ЯПОНСКИЕ ИЗВИНЕНИЯ СОВЕТСКОМУ КОНСУЛУ

БЭЙПИН, 6. (ГТА). По полученным корреспондентом ТАСС сведениям, советника полпредства СССР в Бэйпине т. Спильванека, являющегося одновременно генеральным консулом СССР в Тяньцзине, посетил секретарь японского посольства Сима и выразил сожаление по поводу налета на советское генеральное консульство в Тяньцзине, об'яснив его тем, что японские войска в Тяньцзине в тот момент еще не были в состоянии, вследствие их малочисленности, поддерживать порядок в том районе, в котором находится советское генеральное консульство.

По полученным из Тяньцзиня сведениям, японский консул в Тяньцзине известил официально старшину консульского корпуса в Тяньцзине, а также вице-консула СССР т. Смирнова о том, что японские военные власти принимают все необходимые меры для охраны советского генерального консульства.

В ПОМОЩЬ КИТАЮ

НЬЮ-ЙОРК, 6. (ГТА). Агентство «Юнайтед пресс» сообщает, что 7 тысяч американцев, в том числе 1 тысяча летчиков, хотят вступить в интернациональную дивизию для помощи Китаю против Японии.

МНОГОТЫСЯЧНАЯ ДЕМОНСТРАЦИЯ ПРОТИВ ВОЙНЫ И ФАШИЗМА В НЬЮ-ЙОРКЕ

НЬЮ-ЙОРК, 7. (ГТА). Здесь состоялась многотысячная демонстрация рабочих против войны и фашизма, против вторжения Германии и Италии в Испанию и Японии — в Китай.

Демонстрация была организована «Американской лигой борьбы против войны и фашизма», профсоюзами, входящими как в комитет производственных профсоюзов, так и в Американскую федерацию труда, и многими спортивными и культурными организациями. Возглавлял демонстрацию губернатор штата Миннезотта, член фермерско - рабочей партии Бенсон.

Огромное количество людей приветствовало демонстрантов. В демонстрации участвовало шесть отрядов Красного креста, которые отправляются различными организациями в Испанию.

После демонстрации состоялся митинг под открытым небом, на котором выступили с речами губернатор Бенсон, ряд сенаторов, членов палаты представителей, председателей профсоюзов и т. п.

В ПАРИЖЕ ОБЕСПОКОЕНЫ ПОПЫТКАМИ АНГЛО-ГЕРМАНСКОГО СБЛИЖЕНИЯ

ПАРИЖ, 7. (Собкор. «Известий»). По сведениям из достоверных источников, видные члены французского правительства обеспокоены попытками Чемберлена сблизиться с Германией. Во Франции уверены, что эти попытки ни к чему не приведут и что в конце концов Чемберлен убедится в невозможности договориться с Гитлером. Но для этого потребуется время, которое Германия, Италия и Япония используют для усиления своих позиций.

Два члена французского правительства указали вашему корреспонденту, что беспокойство Франции разделяет и Рузвельт. Президент США повторно подвергал суровой критике внешнюю политику нынешнего британского правительства в отношении Италии и Германии и его склонность содействовать победе Франко с целью восстановить монархию в Испании и возвести на престол сына Альфонса XIII Дон-Хуана, бывшего офицера британского флота. В руководящих политических кругах Франции все отчетливее сказывается тенденция проводить чисто французскую политику, более независимую от позиции Лондона. Указывается, что в каждом отдельном случае придется ставить вопрос не о том, «чего хочет Лондон», а указывать, «чего хочет Франция». К этой точке зрения начинают примыкать и наиболее осторожные среди радикалов.

Французские политические круги получили точную информацию об агрессивных планах германского генерального штаба против Австрии и Чехословакии. Эта информация подтверждается концентрацией германских войск на восточной границе Австрии и на северной границе Чехословакии. (ГТА).

Предложения Жиромского

ПАРИЖ, 6. (ГТА). В органе социалистической партии «Попюлер» лидер левого крыла партии Жиромский опубликовал статью, в которой приветствует предложения, сделанные коммунистами в целях об'единения обеих партий. По мнению Жиромского социалисты могут немедленно принять план компартии, а комиссия по об'единению обеих партий должна выработать об'единенную декларацию по основным вопросам будущей единой партии. Для скорейшей выработки общей декларации Жиромский считает необходимым созыв об'единенной конференции в сентябре или октябре текущего года, чтобы тем самым создать условия для об'единения обеих партий еще в начале 1938 года.

В ответ на статью Жиромского «Юманите» опубликовала статью Життона, в которой автор заявляет о согласии компартии с предложениями Жиромского. Життон считает, что руководство социалистической партии должно также высказаться за предложения Жиромского.

★ ★ ★

В окрестностях Парижа, в Фонтенэ-су-Буа и Кламаре, состоялись совместные собрания социалистов и коммунистов. Собрания постановили потребовать скорейшего слияния социалистической и коммунистической партий. (ГТА).

Взрыв на германском военном заводе

БЕРЛИН, 7. (ГТА). В Санкт-Ингберте (Саарская область) произошел взрыв на заводе взрывчатых веществ. Катастрофа, о размерах которой германская печать умалчивает, повлекла за собой многочисленные жертвы.

В Галле произошел большой пожар на местном химическом заводе. Печать также избегает сообщать какие - либо подробности о размерах пожара.

РЕЖИМ ГОЛОДА В ФАШИСТСКОЙ ГЕРМАНИИ

ПО СТОЛБЦАМ ЗАРУБЕЖНОЙ РАБОЧЕЙ ПЕЧАТИ

Фашистская Германия бешеным темпом готовится к войне. Все народное хозяйство страны милитаризовано. Распоряжение таким сырьем, как железо и сталь, руководство внешней торговлей сосредоточены непосредственно в руках генерального штаба. Германский народ сейчас, в «мирное время», переживает тяжелую военную нужду, хорошо знакомую ему по первой мировой империалистской войне.

«Новый урожай в Германии, — пишет пражская немецкая газета «Дейче фольксцейтунг», — будет на 10—15 проц. ниже прошлогоднего. Это результат аграрной политики национал - социалистов и отчуждения 1 миллиона га пахотной земли для аэродромов, казарм и укреплений. Согласно последним правительственным распоряжениям, чистая пшеничная мука вообще не выпускается на рынок. Она смешивается с кукурузой. В хлеб, помимо кукурузы, подбавляется еще не менее 10 проц. картофельной примеси: он становится еще хуже, еще вреднее — как хлеб военного времени Гинденбурга».

На с'езде химиков в начале июля германское правительство об'явило, что потребление жиров в Германии должно быть сокращено еще на 25 проц. Но и до этого населению Германии удавалось доставать жиры только в самых минимальных количествах. Наряду с этим, в последнее время фашистская печать усиленно рекламирует «добрую конину», как полноценный продукт питания. По словам национал - социалистских газет снятое молоко «лучше и дешевле» цельного. Согласно последнему распоряжению властей, яичный белок при изготовлении продуктов питания должен заменяться рыбным «эрзатцем» (заменителем).

Результаты всех этих мероприятий, проводимых в порядке осуществления пресловутого «четырехлетнего плана», не замедлили сказаться. Смертность населения, количество заболеваний — особенно среди детей — быстро растут. Одна немецкая фельдшерица в письме, опубликованном парижским бюллетенем «Дейче информационен», пишет:

«Нам приходится теперь сталкиваться с совсем особыми явлениями болезней. С такими болезнями, которые, по мнению врачей, встречаются лишь в военное время. Большая часть наших пациентов страдает от недоедания».

Как в военное время! Тогда германские милитаристы об'ясняли все неприятельской блокадой. Теперь неприятель не блокирует Германии.

«Когда германские рабочие и все трудящиеся, — пишет «Дейче фольксцейтунг», — борются против невыносимой голодной блокады национал - социалистов, они защищают не только свою жизнь, но и мир».

★ ★ ★

Лихорадочные военные приготовления внутри страны сопровождаются подрывной работой национал-социалистской агентуры за рубежом.

«Германские фашисты, — пишет базельский журнал «Рундшау», — действуют за границей не только при помощи гигантской сети агентов, шпионов и провокаторов. В подрывную работу вовлекаются целые группы людей, целые партии. Германские фашисты пытаются с помощью созданных ими за границей вспомогательных сил поставить в отдельных странах у власти зависимые от гитлеровцев правительства и при их помощи подготовить эти страны к участию в войне на стороне Германии».

Особенно активно ведется эта подрывная работа в соседних с Германией малых странах, и в странах Юго - Восточной Европы, но нет в Европе ни одной страны —ни малой, ни большой, — где не орудовали бы агенты «Третьей империи».

В Австрии, как указывает «Рундшау», гитлеровцам давно удалось посадить «своих людей» на многие высшие посты в правительственном аппарате, в армии и в полиции. В национал - социалистском путче 1934 года принимали участие видные австрийские сановники. После убийства канцлера Дольфуса несколько мелких германских агентов было повешено. Но высокопоставленные организаторы и руководители путча отделались дешево.

Фашистская Германия всеми возможными средствами подготовляет порабощение Чехословакии. Попытки внешнеполитической изоляции Чехословакии сопровождаются открытой заговорщической деятельностью изнутри. Хорошо известно, что руководители «Судетской немецкой партии» во главе с небезызвестным Генлейном являются прямыми агентами фашистской Германии и ведут заговорщическую деятельность по прямым директивам Берлина.

Партия Генлейна, однако, не у власти. Поэтому германские фашисты всячески стараются вербовать агентов в близких к правительству кругах. Журнал указывает, что реакционная партия чешских аграриев кишит германскими агентами. В Чехословакии, как и в других странах, германский фашизм имеет агентуру в лице подлых троцкистских мерзавцев.

В Венгрии гитлеровцы подчинили своему влиянию ряд организаций («Стрельчатые кресты», «Турул», «Мове»). С помощью этих организаций, реакционного офицерства и некоторых чиновников, как, например, начальника будапештской полиции Ференци, весной этого года в Венгрии должен был быть произведен путч. Одним из инициаторов его, как подчеркивает «Рундшау», был бывший германский посол Макензен. Попытка путча, однако, сорвалась.

В Румынии имеется ряд организаций, лидеры которых — платные агенты германских фашистов и действуют по их прямым указаниям. К числу таких организаций относится прежде всего, «национально - христианская партия» во главе с Гогой и Кузой.

«И здесь, — пишет «Рундшау», — официальные представители Германии демонстративно ведут работу совместно с созданными ими организациями и со своими платными агентами».

В Голландии по директивам Берлина действует национал - социалистская «партия» Муссерта. Лидер бельгийской фашистской партии «рексистов» Дегрель ездит в Германию за директивами и деньгами.

«Чего может еще ждать мир от фашизма вообще и от германского фашизма в особенности, — пишет журнал, — об этом свидетельствуют события в Испании. Теперь уже бесспорно доказано, что военно-фашистский мятеж в июле 1936 года был проведен по предварительному сговору с Берлином и Римом. Повсюду наблюдается одно и то же— гитлеровский фашизм с помощью целых партий, организаций и высокопоставленных государственных деятелей организует заговоры во всем мире».

Такова далеко не полная картина подрывной работы германской фашистской агентуры, действующей хорошо известными методами подкупа, убийств из-за угла, провокаций и предательства. Что же способствует этой преступной деятельности? Почему она сплошь да рядом остается безнаказанной?

Национал - социалистские шпионы и диверсанты и их подлая троцкистская агентура пользуются в странах капитала поддержкой самых темных сил реакции. Эти силы активно поддерживают агентов германского фашизма — главного поджигателя войны в Европе. — покровительствуют им, способствуют их гнусным проискам.

Но зарубежный революционный пролетариат и об'единяющиеся вокруг него лучшие демократические элементы под знаменем народного фронта ведут непримиримую борьбу против фашизма. Эта борьба с каждым днем становится все более успешной.

ФОРЕЙН

Военные известия

Авианосцы британского флота

В апреле текущего года в Англии был закончен строительством и спущен на воду авианосец «Арк Ройал». Это был седьмой по счету авианосец британского флота и второй спроектированный и построенный, как авианосец. Первые пять авианосцев — это бывшие крейсера или пассажирские пароходы, соответственно переоборудованные и приспособленные для их специальной роли.

По типу спущенного в апреле авианосца «Арк Ройал» в порядке выполнения программы военноморского строительства 1936 года сейчас строятся два других авианосца, заложенные в январе текущего года.

Кроме этих двух авианосцев, как сообщается в зарубежной печати, по программе морского строительства 1937 года предусмотрена постройка еще двух авианосцев подобного же типа.

Каждый из этих пяти авианосцев будет иметь водоизмещение 22 тысячи тонн при скорости хода до 30 узлов. Артиллерийское вооружение будет состоять из орудий 113-мм. калибра.

На борту каждого авианосца может помещаться 75 самолетов (американские авианосцы последнего типа могут иметь на борту 80 самолетов - амфибий). Палуба для взлета самолетов с авианосца представляет собой площадку длиной в 210 метров и шириной — 30 метров.

„Летающая крепость"

Военное министерство США закупило еще 10 гигантских четырехмоторных бомбардировщиков фирмы «Боинг», получивших название «летающих крепостей». До этого министерством было закуплено 13 таких бомбардировщиков. «Летающая крепость» весит 20 тонн. Размах крыльев — свыше 105 футов (1 фут — 0,3 метра).

Бомбардировщик снабжен 4 моторами по 1.000 лош. сил каждый и представляет собой цельнометаллическую конструкцию. Он снабжен самым современным оборудованием, автоматическим пилотом, антиобледенителем и т. д. Новый бомбардировщик — усовершенствованная конструкция американского бомбардировщика типа «И-17», который обладает скоростью свыше 252 миль в час (1 миля — 1,6 клм.), подымает груз бомб в одну тонну и может пролететь без посадки 3 тыс. миль.

В конце июля офицеры авиационного корпуса армии на аэродроме Лэнгли, в Виргинии, показали советским летчикам тт. Громову, Юмашеву и Данилину новый бомбардировщик.

Горный трактор

Легчайшим трактором, недавно принятым на вооружение итальянской армии, является малый трактор Фиат образца «708». Этот трактор, как сообщает «Красная звезда» применяется в качестве тягача для противотанковых пушек и пулеметов, а также для одноосных прицепок с боеприпасами в пехотных частях.

Мощность двигателя трактора составляет всего 18 л. с. Двигатель—4-цилиндровый с литражем в 2,5 л. Малая мощность мотора трактора и небольшой вес машины обеспечивают общую экономичность машины и делают недорогой эксплоатационную ее стоимость. Если учесть дешевизну изготовления самой машины, то становится понятной ее роль в качестве массового средства для моторизации боевого снабжения пехоты.

В конструкции машины использованы некоторые элементы малых танков Фиат - Ансальдо (гусеница и, отчасти, система подвески).

Первые образцы таких тракторов испытывались в горных условиях на театре военных действий еще во время итало - абиссинской войны.

Подготовка Германии к войне против Чехословакии

По сообщению газеты «Народни политика» (Прага), Германия строит значительные укрепления вдоль всей чехословацкой границы. Главная сеть укреплений расположена на западе и имеет целью помешать возможному соединению чехословацкой и французской армий в случае войны. (ГТА).

„АБЕСАЛОМ И ЭТЕРИ" НА ЭКРАНЕ

Госкинпром Грузии приступает к экранизации оперы Захария Палиашвили «Абесалом и Этери».

Советская кинематография уже имеет несколько опытов перенесения на экран популярных оперных произведений.

На Украине первый такой опыт был проделан режиссером Казалеридзе, поставившим оперу «Наталка Полтавка» Эта работа оказалась неудачной вследствии неправильного метода, примененного режиссером в экранизации оперного произведения.

Ошибки Украинфильма учтены Госкинпромом. Режиссерский сценарий «Абесалома и Этери» не воспроизводит в точности либретто оперы. Постановку «Абесалома и Этери» надо рассматривать как постановку звукового художественного фильма на тему эпических народных сказаний Грузии.

В грузинской литературе имеется несколько вариантов «Абесалома и Этери», записанных по народным источникам. Они будут использованы при исправлении сюжета и несомненно придадут всему произведению народный реалистический характер.

Отбрасывая элементы мистики и идеализации некоторых персонажей, авторы сценария (И. Мосашвили и Л. Эсакия) стремятся к исторической правде и к реалистической трактовке сюжета.

Идея фильма должна выразиться в следующем. На фоне эпохи X—XII веков в Грузии происходит ожесточенная борьба крупных феодалов против центральной царской власти. Обе борющиеся стороны всеми силами стремятся привлечь к себе эксплоатируемый ими народ, чтобы использовать его в своих политических целях. Но крестьянство отвергает и феодалов и царей, оно стремится к освобождению от эксплоатации и угнетения.

В опере «Абесалом и Этери» судьба крестьянства показана пессимистически, безысходно. На самом же деле, как известно, в эпоху феодализма, и раньше, и позже—крестьянство не раз поднималось с оружием в руках на защиту своих интересов. Таким образом, в сценарии должны найти отражение социальные устремления крестьянства. Борьба Абесалома и Мурмана получает исторически правильные черты, как борьба феодала против царской власти. Должно быть также расшифровано и зависимое положение крестьянской девушки Этери, стремление которой к свободе и счастью должно получить наиболее полное выражение.

Трудность такого рода переработки заключается в том, что сценарий не может отойти от музыкальной ткани произведения. Тем не менее, предварительная работа, проделанная авторами сценария И. Мосашвили и Л. Эсакия, говорит о том, что трудности будут преодолены и мы получим интересную эпическую звуковую картину, экранизирующую народное сказание об Абесаломе и Этери на основе классического музыкального оформления З. Палиашвили.

Постановка картины поручена режиссеру Л. Эсакия. В его творческом пути это значительный этап. После опыта создания комедийного фильма он приступает к большому произведению, в котором будет отчетливо проведена трагедийная линия.

Последняя работа режиссера Л. Эсакия—«Крылатый маляр» получила в печати неправильную, одностороннюю оценку. Картина имеет свои недостатки, но неверен отрицательный огульный подход к ней, как это делали некоторые авторы статей и заметок. И совершенно недопустимо прибегать к голому администрированию, требуя снятия ее с экрана. Такие требования раздавались на страницах печати со стороны отдельных критиков.

Мы считаем, что картина «Крылатый маляр» в основном, бодрая, жизнерадостная советская комедия. Она агитирует за советский авиационный спорт. Изображенные в картине события, кажущиеся иным критикам фантастичными, на самом деле имели место в детной практике пилотов, взяты из действительной жизни.

Новая работа режиссера Эсакия — крупный шаг в его творческой практике и начало нового, оригинального жанра в советской кинематографии.

О МЕХАНИЧЕСКОМ ЦЕХЕ ТАБАЧНОЙ ФАБРИКИ

Из года в год на Тбилисской табачной фабрике много говорят о механическом цехе. Но слова тут, видимо, расходятся с делом. Не углубляясь в прошлое, остановимся на фактах, имеющих место в цехе сейчас.

В цехе создалась нездоровая атмосфера, что отрицательно влияет на производство. Начальник цеха И. Имнадзе грубо относится к рабочим. Этот вопрос не раз обсуждался партийной организацией. Имнадзе, как говорят на фабрике, стал подтягиваться. Но он еще не сделал для себя всех выводов из предупреждения парторганизации.

Имнадзе подорвал свой авторитет среди рабочих цеха. Бывали случаи, когда он являлся на работу в нетрезвом виде.

Сейчас, находясь в очередном отпуску, как начальник цеха, Имнадзе работает в цехе мастером. Но даже сменный парторг цеха Агоян не знает—какую работу выполняет Имнадзе (для фабрики или на сторону). Не известно точно это и дирекции фабрики.

Зам. директора фабрики Гилазаров, отвечающий за хозяйственное руководство цехом, далеко не достаточно знает, что делается в цехе. Меры для устранения неразберихи в определении норм-расценок, особенно по внутрицеховым работам, не приняты на фабрике.

Директор фабрики т. Кидаиш говорит, что механический цех вообще серьезный цех и что он находится под особым наблюдением дирекции. Но это как раз и не чувствуется, ибо дирекция совместно с фабричными организациями могли бы все-таки навести здесь порядок, тем более, что здесь был разоблачен троцкистский контрреволюционер Бусько (быв. заведующий цехом).

Больше внимания должна обратить дирекция и на работу изобретателя И. Николаева. Он в течение нескольких лет тянет дело реконструкции машины системы Куркевича. И только недавно с ним был заключен договор на эту работу. Нужно принять меры, чтобы работа эта была закончена в установленный срок.

Все эти факты должны привлечь внимание дирекции и парткома фабрики.

Механический цех надо оздоровить, надо добиться того, чтобы он работал с максимальной пользой для фабрики.

А. РИНОВ.

ЗАГОТОВКА ЧАЙНОГО ЛИСТА

Сводка треста „Чай-Грузия" на 5 августа (в тоннах)

РАЙОНЫ	План: Годовой	План: За август месяц с недобором	Заготовлено: С начала сезона	Заготовлено: За август месяц	% выполнения плана: Годового	% выполнения плана: За август
Батумский	1035,0	290,3	656,7	21,0	63,4	7,2
Кобулетский	5272,0	1833,4	3060,8	168,3	58,1	9,2
Итого по Аджарии	**6307,0**	**2123,4**	**3717,5**	**189,3**	**58,4**	**8,9**
Гальский	1480,0	442,6	875,5	16,5	59,2	3,7
Очемчирский	756,0	240,6	425,3	0,6	56,3	0,2
Итого по Абхазии	**2236,0**	**683,2**	**1300,8**	**17,1**	**58,2**	**2,5**
Махарадзевский	6207,0	2147,0	3562,1	175,1	57,4	8,2
Чохатаурский	720,0	208,7	467,6	35,3	64,9	16,9
Ланчхутский	2460,0	761,6	1458,7	40,3	59,3	5,3
Самтредский	120,0	29,0	83,9	2,5	69,9	8,6
Цулукидзевский	339,0	84,2	224,1	11,1	66,1	13,2
Кутаисский	40,0	10,0	33,4	2,5	83,5	25,0
Тквибульский	180,0	45,0	127,6	—	70,9	—
Цхакаевский	590,0	137,3	396,3	14,6	67,2	10,6
Гегечкорский	1170,0	323,1	736,6	22,2	63,0	6,9
Зугдидский	2509,0	804,6	1440,0	44,9	57,4	5,6
Цаленджихский	880,0	339,5	456,0	20,7	51,8	6,1
Чхороцкуйский	565,0	183,7	377,6	14,2	66,8	10,6
Хобский	170,0	46,8	108,0	4,8	63,5	10,3
ВСЕГО	**24506,0**	**7848,6**	**14490,2**	**594,6**	**59,1**	**7,6**
На 5/VIII—1936 г.	19250,3	6783,7	10760,2	389,8	55,9	5,7

ИЗ ГАЗЕТ

Новые материалы по истории татар

В Тобольском архиве обнаружены и разрабатываются материалы по истории татарского населения Тобольского края в 18—20 веках.

Обнаруженные документы рисуют картину экспроприации земель трудового татарского населения царским правительством. Так, среди прочих документов сохранились копии царских грамот 1622 и 1662 годов тобольским воеводам об отобрании татарских земель и о передаче их Тобольскому Знаменскому монастырю.

Большая группа дел говорит о попытках насильственной христианизации татарского населения, предпринимавшихся тобольским духовенством при поддержке светских властей. До сих пор в Тобольском крае среди татарского населения сохранились предания о пытках, применявшихся тобольскими архиереями при навязывании татарам христианства. Документы архива целиком подтверждают эти предания.

Так, митрополит Сильвестр в половине 18-го века, понуждая татар принимать христианство, сажал их в растопленные печи.

Ряд документов показывает участие широких трудовых масс татарского населения в революционном движении 1905—1907 годов и в гражданской войне 1918—1921 годов в Тобольском крае, а также рисует контрреволюционную работу татарских мулл, помещиков и татарской сельской и городской буржуазии.

(«Омская правда»).

Детский оперный театр на заводе

Полгода тому назад на заводе им. Ильича (Мариуполь) организовался детский оперный театр. После олимпиады юных дарований детей металлургов Юга актив театра пополнился новыми талантливыми ребятами —певцами, музыкантами, танцорами.

С большим успехом в детском театре идет монтаж оперы «Белоснежка», написанной на тему сказки братьев Гримм. К пушкинским дням театр подготовил несколько монтажей. При театре работает балетный кружок.

Сейчас театр побывал в Днепропетровске и на правительственном концерте-просмотре в Киеве. В Киеве детский оперный театр показал «Белоснежку» и несколько танцовальных номеров.

(«Социалистический Донбасс»).

Интересная находка

Недалеко от пристани Башмачное, Урлютюпского района, при обвале берега реки Иртыша ученик 8-го класса Железинской средней школы Коля Крут обнаружил скелет человека необыкновенно большого роста. Его нижняя челюсть в полтора раза больше челюсти современного среднего человека.

В кисти левой руки скелета лежал лук с двумя стрелами, а в правой—8 остро отточенных стрел. Лук и стрелы сделаны из мамонтовой кости.

При раскопке Коля Крут обнаружил около скелета брусок из камня, гладко отшлифованный, и две серьги из глины.

(«Прииртышская правда»).

Пушки Пугачева

В цивильской педагогической школе хранится небольшая пушка, оставленная отрядами Пугачева при взятии Цивильска в 1764 году.

Другая крупнокалиберная пушка, оставленная пугачевским отрядом, находится в чувашском музее, в Чебоксарах.

(«Горьковская коммуна»).

Тбилиси. Парк культуры и отдыха имени Кирова. (Фото Давыдова — Груз. отд. Союзфото).

Письма в редакцию

Великое право на образование

Во время обсуждения проекта Сталинской Конституции я был землекопом. Тогда же я обещал встретить принятие великой Сталинской Конституции победой на своем маленьком фронте учебы. Я учился, пользуясь завоеванным и записанным в Сталинской Конституции правом граждан СССР на образование. И сейчас я работаю нормировщиком в той же самой организации, в которой работал землекопом.

Наполовину свое слово я выполнил. Но я ставлю перед собой задачу получить высшее техническое образование, и знаю, что и партийная и профсоюзная организации и хозяйственники помогут мне в учебе, как помогали до сих пор.

Положение о выборах в Верховный Совет СССР, являющееся неотъемлемой частью Сталинской Конституции, требует бдительности, умения узнавать врага под любой его маской, зорко смотреть, чтобы ни один враг народа, ни один пустой болтун не попал в Советы. Это обязывает каждого из нас повышать свой идейно-политический уровень. И я ставлю себе задачей, систематически повышая уровень специальных, технических знаний, уделять самое серьезное внимание повышению идейно-политического уровня, чтобы оправдать доверие своей Великой Социалистической Родины, быть ее достойным сыном.

НЕЖИНСКИЙ,
нормировщик Аджарского отделения стройконторы Санкархмишени.

Гудаутские будни

Летом в гудаутские дома отдыха «Волга» и «Скороход» прибывает много отдыхающих. В город приезжает также большое число экскурсантов и туристов. Как же обслуживают гудаутские организации этих гостей?

В столовых Абторга, Курортснаба, артели «Красная Грузия», Морагентства меню однообразное и безвкусное. Цены во всех столовых разные: борщ в Абторге—95 коп., в Союзтрансе—1 р. 25 к., в артели «Красная Грузия»—1 р. 50 коп. (без мяса). Порционные блюда от 5 до 6 рублей. В столовых грязно.

В парикмахерских цены произвольные. Несмотря на чековую систему, мастера сами получают плату, взимая за бритье 2—3 рубля, а потом выписывают чек на ту сумму, которая полагается по таксе. Халаты на мастерах грязные. Стерилизованных кисточек нет.

Чистильщики обуви также сами регулируют цены, взыскивая за чистку 2—3 рубля.

Роскошный парк, находящийся в центре города, запущен. Дорожки не убираются, насаждения вытаптываются.

В районе парка нет ни одного киоска с прохладительными напитками; нет поблизости и милицейского поста, который крайне необходим.

Так обслуживают потребителей в Гудаутах.

16 июля мне пришлось зайти в помещение народного суда Гудаутского района. Это было к концу рабочего дня. Заглянув в кабинет нарсудьи, я увидел, что член коллегии защитников Тернава и с ним еще кто-то (видимо, его клиент) усиленно рылись в ящиках письменного стола народного судьи. Увидев меня, эти лица поспешно вышли из кабинета и направились к выходу. Я вышел за ними и на лестнице встретил другого нарсудью тов. Зухба, которому сообщил о происшедшем. Мы проверили письменный стол и в левом незамкнутом ящике обнаружили дело № 1, в котором находились все секретные циркуляры по народному суду Гудаутского района. Пришлось пойти на квартиру к нарсудье, чтобы взять ключи и запереть его кабинет и письменный стол.

Такова бдительность в Гудаутском суде.

П. ГОРЦЕВ.

Как обслуживают покупателей

Продавец обувного отделения универмага (ул. Жореса) гр. Кандарян 30 июля заверял стоявших в очереди женщин, что обуви нет и сегодня не будет. Но очередь не расходилась. Продавцу не верили, так как часто бывает, когда после таких заверений обувь неожиданно появляется.

Около 5 часов вечера в отделение пришла продавщица мороженого в универмаге Имерзадишвили. Кандарян достал пару туфель и после примерки отпустил ей. Стоявшие в очереди запротестовали. Кандарян начал успокаивать: «Эти туфли стоят 150 руб., вы все равно их не возьмете». Но женщины настойчиво потребовали, чтобы им отпустили такие же туфли по 150 рублей. Тогда Кандарян начал всячески оскорблять их словами. На шум пришли контролер Саркисов и зав. сектором Мурадов. Требуя, чтобы очередь разошлась, они грубо расталкивали женщин, оскорбляя их при этом словами.

Женщины спустились в нижний этаж универмага и нашли купившую туфли Имерзадишвили. Оказалось, что она получила туфли не за 150 руб., как уверял продавец Кандарян, а за 40 руб. 50 коп.

Уличенные в наглом обмане, продавец и его защитники разразились новым потоком оскорблений и с еще большей грубостью начали разгонять очередь, говоря: «Идите, жалуйтесь, куда хотите».

В. ЗАСЛАВСКИЙ, ДАНЕЛИЯ, КАПРАЛОВА, ШЕЛЬДЯЕВА, ДАРСАВЕЛИДЗЕ, ХИТАРОВА, ВАРТАНОВА и др.

Не торгуют, а распределяют

Работники Адигенского райпотребсоюза мало сделали для культурного обслуживания колхозников и колхозов в уборочную кампанию. Сельмаги пустуют, а в складе райпотребсоюза лежит около 4 тонн сахара. За килограммом сахара колхозники едут 20—25 километров в районный центр.

Работники райпотребсоюза предпочитают не торговать, а распределять. Большая часть товаров продается оптом. Недавно группа работников взяла большое количество товаров и перебросила в магазин Грузторга, где и торговали 2—3 дня товаром райпотребсоюза.

У райпотребсоюза есть своя пекарня. Находится она в антисанитарном состоянии.

И. А. ИСАЯНЦ.

Мы хотим учиться

Молодежь Бобокватской чайной фабрики хочет проводить свой досуг культурно, хочет учиться. Но как это сделать? На фабрике есть очень хороший красный уголок, но он всегда закрыт. Если выберешь момент, когда уголок открыт, то сразу же появляется председатель фабкома и приказывает выйти и вслед за тобой закрывает дверь, говоря, что ему некогда. Библиотека тоже всегда закрыта, и кто ею распоряжается, у кого взять почитать книгу—не знаем. Даже к радиоприемнику сделан футляр с замком. Кружки не работают, в том числе и политкружок.

Председатель фабкома т. Хрисостомиди очень мало заботится об удовлетворении культурных запросов молодежи.

Допризывник Я. РЕПИН.

Не выполняют свои решения

На недавно происходившем отчетно-выборном собрании в Тбилисском институте инженеров ж.-д. транспорта работа старого месткома была признана неудовлетворительной. Избран новый состав месткома, которому даны конкретные указания, как улучшить профсоюзную работу.

Но и сейчас в работе месткома нет пока улучшения. Особенно плохо поставлено дело распределения путевок в санатории и дома отдыха. Путевки находятся в ведении т. Кереселидзе. В руки рабочих, уборщиц, служащих института путевки попадают в очень редких случаях. Уборщица Мария Айвазян представляла месткому заключение врачебной комиссии о том, что она крайне нуждается в санаторном лечении. Месткомом было вынесено решение послать Айвазян в санаторий, но это осталось на бумаге. Местком не выполняет свое же решение.

В. ЗАСЛАВСКИЙ.

Манглисская библиотека

За время своего существования библиотека в Манглиси ни разу не пополнялась новыми книгами. Количество книг в библиотеке не увеличивается, а уменьшается по мере того, как имеющиеся приходят в ветхость. Особенно велик спрос на книги летом, когда с'езжаются отдыхающие. В частности, очень велики требования на партийно-политическую литературу.

В библиотеке нет ни сочинений **В. И. Ленина**, ни «Вопросов ленинизма» — **Сталина**, нет Конституции СССР и др.

В год на пополнение библиотеки литературой ассигновано только 500 рублей, но и эту сумму задерживают. Идет уже третий квартал года, а сельсовет все еще не отпустил ассигнованных денег.

Ни районные работники, ни сельсовет ни разу в течение этого года не поинтересовались состоянием библиотеки. Заведующий библиотекой тов. Чернявский тоже не проявляет никакой инициативы.

Необходимо обратить внимание и на доставку газет в Манглиси. Тбилисские газеты часто получаются в Манглиси на 3-й день. Этому трудно поверить, но это так. Например, 29 июля получили газеты за 26 июля. Причиной является то, что в этом году у Союзпечати нет своей автомашины. Газеты отправляют в Манглиси на машине «Храмгэсстроя», и она, понятно, совершает свои рейсы в зависимости от надобностей своего учреждения, а не Союзпечати.

МЕЛЬНИКОВ.

В годы гражданской войны

Шпионаж и подрывная работа белогвардейских разведок

После Октябрьской социалистической революции перед рабочим классом встала неотложная задача самого решительного и беспощадного подавления контрреволюции. «Диктатура пролетариата,—говорил **Ленин**,—есть классовая борьба победившего и взявшего в свои руки политическую власть пролетариата против побежденной, но не уничтоженной, не исчезнувшей, не переставшей оказывать сопротивление, против усилившей свое сопротивление буржуазии».

В декабре 1917 года декретом Совета Народных Комиссаров была создана Всероссийская Чрезвычайная Комиссия — боевой карательный орган пролетариата.

Говоря о ненависти, которую должны были питать к этому органу капиталисты российские и иностранные, **В. И. Ленин** заключал свою мысль словами: «У нас нет другого ответа, кроме ответа учреждения, которое бы знало каждый шаг заговорщика и умело бы быть не уговаривающим, а карающим немедленно».

В июле 1918 года, после провокационного убийства Мирбаха, **В. И. Ленин** составляет телефонограмму, адресуя ее во все районные комитеты РКП, во все районные Совдепы, всем штабам Красной Армии. Подчеркивая, что убийство Мирбаха «это явное дело монархистов или тех провокаторов, которые хотят втянуть Россию в войну», **Ленин** предписывает:

«Мобилизовать все силы, поднять на ноги всех немедленно для поимки преступников. Задерживать **все** автомобили и держать до тройной проверки».

Большевистская партия воспитывала и воспитывает советский народ в духе непримиримой ненависти к классовому врагу, она учит беречь государственную и военную тайну, оберегать страну от подрывной работы шпионов, разведчиков и диверсантов, беспощадно и решительно расправляться со всеми врагами народа.

Владимир Ильич неизменно подмечал маневры и ухищрения врагов и призывал трудящихся к разоблачению предательских происков буржуазии.

Интересно замечание **Ленина** о разглашении сведений, могущих иметь оборонное значение. В ноябре 1921 года в печати появилась заметка об открытии одного инженера-электрика, якобы нашедшего способ использования тепловых лучей на расстоянии в военном деле. **Ленин** внимательно отнесся к этому сообщению и в письмах к Г. Кржижановскому поставил вопрос о выяснении всех деталей возможного изобретения. И в то же время **Ленин** упрекает за разглашение в печати предварительных сведений: ...«Очередная утка? А если серьезно, то зачем печатать о взрывах на расстоянии?».

Особую активность шпионы и разведчики развивают в военное время, вблизи фронта, где каждое добытое ими сведение сейчас же используется в оперативных целях.

В годы гражданской войны товарищ **Сталин**, великий стратег и организатор побед нашей славной Красной Армии, требовал от каждого бойца, от каждого командира высокой революционной бдительности, самого строгого соблюдения военной тайны.

3 июня 1920 года товарищ **Сталин** и командующий юго-западным фронтом тов. Егоров телеграфируют командарму Конной:

«Обратить самое серьезное внимание для восстановления надлежащего охранения частей, особенно при расположении на ночлег, дабы не повторились случаи, имевшие место в 62 и частично 65 полках.

Иметь в виду широкий шпионаж противника среди местного населения».

Белогвардейские шпионы и агенты иностранных разведок, опираясь на кулацкие элементы, пытались маскироваться под бедняков и батраков, под жителей тех мест, где были расположены или через которые проходили части Красной Армии.

Немало шпионов и диверсантов оставляли белые войска при отступлении своем из деревень и городов.

Белогвардейские штабы вербовали агентов секретной службы из наиболее разложившихся элементов.

***

Большим подспорьем для контрреволюции в те годы служила «святая» церковь. В монастырях, в тайниках церковных подземелий находили себе убежище белогвардейские гады—шпионы и разведчики.

Вблизи города Ананьева был монастырь, носивший название «Райский сад». В 1920 году в этом «райском» логове скрывались белогвардейские офицеры, хранилось оружие и контрреволюционная литература. Когда сведения об этом поступили в уездный ревком, председатель ревкома тов. Аносов с небольшим отрядом красноармейцев оцепил монастырь. Осиное гнездо пришло в движение. Одна из монашек пробралась на станцию Бирзула, где на посту коменданта находился белобандит Инко, обманным путем пробравшийся в ряды Красной Армии. Узнав о провале белогвардейской шайки, этот замаскировавшийся негодяй повел отряд ничего не подозревавших красноармейцев на монастырь, якобы подвергшийся нападению бандитов. Жертвой этого вражеского маневра пали тов. Аносов и один красноармеец, вышедшие навстречу стрелявшим.

И тогда только полностью раскрылись коварные замыслы врагов, притаившихся под сенью «святой церкви».

***

Враги народа, агенты японо-германских разведок — троцкистско-бухаринские бандиты и шпионы пользуются всевозможными способами маскировки, самыми коварными приемами и методами шпионажа и диверсий.

Уметь распознавать врага, под какой бы личиной он ни таился, беспощадно выкорчевывать и уничтожать вражеские гнезда—к этому призывает каждого советского патриота наша могучая родина.

Неусыпной бдительности учат нас предостерегающие слова товарища **Сталина** о капиталистическом окружении.

Стоя на страже великих завоеваний Страны Социализма, мы обязаны помнить и никогда не забывать указания товарища **Сталина**, «что капиталистическое окружение является основным фактом, определяющим международное положение Советского Союза».

Г. ГЛЕБОВ.

ЗА РУБЕЖОМ

Иностранный капитал в Испании

Чехословацкая газета «Венков» приводит интересные данные о заинтересованности иностранного капитала в испанских делах.

Газета указывает на сильное **английское** влияние в испанской военной промышленности. Известная английская военная фирма Виккерс-Армстронг имеет крупные предприятия в Стране Басков и в Галисии, оккупированных мятежниками.

Полностью господствует иностранный капитал в банковском деле. «Венков» указывает на «Англо-Южно - американский банк», на «Международную банковскую корпорацию» и «Германский трансатлантический банк», деятельность которого приостановлена республиканским правительством в декабре 1936 года.

Почти такое же положение царит и в области железнодорожного транспорта. Важнейшие железнодорожные линии принадлежат частично английским, частично французским банкам и обществам.

Во главе испанской электро-технической промышленности до начала гражданской войны стояла германская «Всеобщая компания электричества».

Каким образом удалось иностранному капиталу захватить в свои руки такие важные экономические позиции в Испании?

«Король Альфонс, — пишет «Венков», — с помощью своего брата в Париже стал успешно и с большой выгодой продавать загранице земли. За ним последовали Примо-де-Ривера (бывший фашистский диктатор) и другие министры и президенты республики»...

Все они действовали «больше в интересах некоторых крупных иностранных обществ, нежели в интересах Испании». В этом «Венков» видит причину того, что даже в лагере мятежников к иностранным войскам относятся «с величайшим подозрением». Газета констатирует, что народные массы Испании видят в иностранном вмешательстве попытку **«с помощью оружия продолжать эксплоатировать Испанию, как колонию».**

— Что?.. Вы хотите масла вместо пушек? Но чем же мы тогда будем управлять?..

«Дейче фольксцейтунг», (Прага).

Расправа с саарскими горняками

По сообщению «Паризер тагесцейтунг», из Саарской области высылается 3.000 горняков, которые во время плебисцита голосовали за сохранение в области управления Лиги наций (т. е. против присоединения к фашистской Германии). Горняки высылаются в Вальденбургский бедствующий район Силезии.

Протестовавшие против высылки горняки были арестованы гестапо. После 24-часового ареста им было предложено либо подчиниться приказу о высылке, либо остаться в заключении. Большинство арестованных, по словам газеты, «предпочло» высылку.

Перелеты через Тихий океан

В связи с трагической гибелью американской летчицы Амелии Эрхарт, заграничная печать напоминает историю перелетов через Тихий океан.

Первая попытка перелететь из Сан-Франциско на Гавайские острова (2.400 миль) была предпринята 31 августа 1925 года американским морским летчиком Джоном Роджерсом. После 28-часового полета Роджерс из-за недостатка горючего сделал вынужденную посадку в открытом море. Только на 9-й день после посадки экипаж самолета был в совершенно истощенном состоянии подобран подводной лодкой.

В июле 1927 года два американских военных летчика Гегенбергер и Лестер совершили первый **удачный** перелет из Калифорнии на Гавайские острова. Перелет был совершен на 3-моторном самолете системы Фоккер.

В последующие годы был совершен ряд перелетов по этому маршруту. Амелия Эрхарт была первой женщиной, совершившей в январе 1935 года перелет через Тихий океан — из Гонолулу в Калифорнию. Перелет был совершен в течение 18 часов 17 минут.

С 1935 года начинается организация американским обществом «Америкэн эйруэйс» регулярного воздушного сообщения над Тихим океаном по маршруту Сан-Франциско — Гавайские острова. В апреле месяце 4-моторная летающая лодка системы Сикорского, весом в 25½ тонн, совершила перелет по этому маршруту в течение 17 часов 44 минут. В апреле 1937 года воздушная линия Сан-Франциско — Гавайские острова продолжена до Гонконга.

Амелия Эрхарт во время кругосветного перелета совершила, очевидно, вынужденную посадку в Тихом Океане. Несмотря на все старания, она не могла быть найдена посланными для ее спасения судами.

Население земного шара

По данным вышедшего недавно ежегодника Лиги наций за 1936—1937 год, население земного шара состоит примерно из **2.100 миллионов чел.**

Цифра эта однако далеко не точна, т. к. количество населения некоторых стран установлено лишь приблизительно. Это относится в первую очередь к Китаю.

По данным иностранной прессы, в Китае живет в настоящее время от 350 до 500 млн. чел.

ОДИН ПРОТИВ ТРИДЦАТИ ДИВЕРСАНТОВ

В пять часов утра пограничники Иван Трунов, Стешенко и Джуканов выехали со двора заставы. Начальник заставы лейтенант Алексин дал задание проехать дозором вдоль линии границы, а потом, спешившись, вести наблюдение с высоты Н.

С восходом солнца туман рассеялся. Стали видны склоны, поросшие фисташковыми деревьями, и на горизонте, в Афганистане, заблестели снеговые вершины далекого хребта.

Трунов лежал близ пограничного знака и смотрел вдоль границы. К полудню из-за соседней сопки, находящейся на территории сопредельного государства, показалась вооруженная группа человек в тридцать. Заметив пограничников, они разбились на три части. Через несколько минут над головами бойцов засвистели пули. Бандиты стреляли из-за границы на советскую территорию. Пограничники не отвечали.

Старший наряда Трунов приказал коноводу Джуканову отвести под укрытие лошадей. В это время справа из-за сопки появились 6 бандитов. Они хотели обойти пограничников с тыла и захватить их. С двух других сторон банда продолжала вести интенсивный огонь.

— Джуканов, — негромко сказал старший наряда. — Заряди гранату, порази группу с правого фланга!

Бандиты уже были на советской земле. Через миг раздался взрыв. Вскрикнули раненые нарушители, уцелевшие скрылись за скалами.

Джуканов поспешил на подмогу к товарищам и в этот момент был ранен в правую ногу. Стрельба усилилась. Враги бросались в атаку.

Стешенко приподнялся, намереваясь занять более удобный рубеж, и упал. Лишь стон сорвался с его губ. Взглянув в сторону товарища, Трунов увидел, что он мертв...

— Скачи за помощью, я их задержу! — крикнул Трунов раненому коноводу.

— Только бы его не убили...—промелькнуло в голове у Трунова. Сейчас он остался один против всей банды, против тридцати басмачей. Трунов еще раз пересчитал их. У двадцати четырех в руках были винтовки.

Бандиты вновь и вновь пытались подойти к бойцу и забрать его в плен.

Трунов спокойно возвел перед собой бруствер из комьев земли. Выкинул из-под себя острые камни. Он знал, что помощь придет не раньше, чем через два часа. Значит, нужно экономить патроны и гранаты. Он подпускал бандитов на сто метров, а то и ближе, и лишь тогда, тщательно прицелившись, спускал курок.

Иван Трунов

Басмачи окружили его с трех сторон. Пятеро из них поползли вперед. Трунов не стрелял. Басмачи осмелели, решив, что унесут с собой два красноармейских трупа. Но когда им осталось пройти всего десять метров, Трунов неожиданно привстал и бросил гранату. Ее взрыв услыхал лейтенант Алексин, об'езжавший соседний участок...

Когда подоспела помощь, в банде уже нехватало восьми человек, — их убил бесстрашный герой Трунов. Раненые отползли или были унесены за кордон. Боец расстреливал последние патроны...

Басмачи попытались продолжать наступление, их встретили сокрушительным ударом, и вскоре вся банда была ликвидирована...

***

За доблесть и геройство, проявленные при защите государственных границ СССР, Центральный Исполнительный Комитет СССР наградил тов. Трунова Ивана Тихоновича орденом Красного Знамени.

Кривоносовец Куртанидзе— зам. начальника электродепо

Машинист хашурского электродепо им. Берия кривоносовец Т. Куртанидзе выдвинут на руководящую работу. Приказом по Управлению Закавказских железных дорог он назначен на должность заместителя начальника электродепо.

Тов. Т. Куртанидзе в электродепо работает с 1932 года. Он — инициатор вождения тяжеловесных составов электровозами «ВЛ» и безремонтных длительных пробегов. На своем электровозе тов. Куртанидзе сделал 95 тыс. километров пробега без единого брака и записи ремонта. Весь ремонт производился силами бригады.

За время работы на электровозе т. Куртанидзе 7 раз предотвращал крушения поездов.

О ПОШИВОЧНЫХ МАСТЕРСКИХ

Миллионы советских людей хотят красиво одеваться, они требуют от швейников быстрой и хорошей работы. Растущие потребности трудящихся призваны удовлетворять мастерские индивидуального пошива.

В Тбилиси существует фабрика по приему индивидуальных заказов, различные ателье мод, мастерские кустарно - промысловой кооперации. Но, несмотря на обилие пошивочных мастерских, заказ костюма у нас связан с мытарствами. Сколько раз нужно ходить в мастерскую, чтобы выбрать подходящий материал. Затем, когда заказ уже принят, начинаются хождения на примерку. Такие крупные ателье, как Текстильшвейторга и Тбилпромторга, принимают заказы на пошивку исключительно из материалов самого заказчика.

Кустарно - промысловая кооперация Грузии имеет квалифицированные кадры портных, имеет и пошивочные мастерские. Есть все возможности широко и культурно организовать прием заказов на пошивку готового платья, но этому делу до сих пор не уделяется нужного внимания.

В большинстве случаев в мастерских кустарно - промысловой кооперации заказы принимаются в грязных, тесных помещениях, нет примерочных, нет прейскурантов.

В мастерской артели «Мкеравта коммуна» № 33, по улице Тодрия, отношение к заказчикам — издевательское. Известны случаи, когда за получением заказа в эту мастерскую приходилось ходить несколько раз: то еще не успели выкроить, то костюм не готов к примерке, то нет счетовода, который должен оформить получение денег за пошитую вещь.

Расценки и калькуляция на пошивку известны только лицам, взыскивающим деньги, трудящийся об этом не осведомлен. Тут возможны всякого рода злоупотребления, ведь заказчику очень часто не дают квитанции с указанием полученной с него суммы.

Нужно отвести кустарно - промысловой кооперации приличные помещения для организации ателье мод. Не менее необходимо привести в порядок существующие мастерские по приему заказов, позаботиться о прейскурантах, поставить под строгий контроль выполнение заказов.

Было бы очень хорошо организовать в одном из рабочих клубов города выставку лучших образцов готового платья и белья. Такая выставка будет способствовать дальнейшему развитию соревнования среди отдельных швейных предприятий и мастеров.

Тысячи трудящихся Тбилиси хотят одеваться нарядно, красиво, изящно. И не их вина, что большинство существующих мастерских по приему индивидуальных заказов не справляется со своими задачами.

РЕЛЛИНГ

НАКАНУНЕ УЧЕБНОГО ГОДА

Близится конец летних каникул. Сотни тысяч школьников, хорошо отдохнувших, с новыми силами, накопленными за лето в лагерях, на курортах и дачах, приступят к осенне-зимней учебе.

Школы заканчивают подготовку к предстоящему учебному году.

На ремонт тбилисских школ в этом году отпущено 728.000 рублей.

Ремонтируются 84 школы, из них 38 капитально, а в остальных производится текущий ремонт: побелка помещений, окраска парт, столов, классных досок, оконных рам и т. д.

В 14-й средней школе (Кировский район) ремонт помещения и инвентаря закончен полностью. Всюду чистота и порядок. Эта школа до сих пор не имела физкультурного зала. В этом году школа использовала широкий балкон первого этажа, застеклила его и превратила в физкультурный зал.

К 15 августа закончится ремонт 1-й школы. Огромную площадь мастерских ручного труда школа отводит под библиотеку и читальный зал. Начата работа по переделке классных комнат для четырехлетки. На оборудование физического, химического и географического кабинетов школа израсходовала 17 тыс. рублей. Для пополнения школьной библиотеки приобретено на 5.000 рублей детской и художественной литературы.

В подготовке к учебному году не отстают и другие школы Тбилиси. Еще недавно 22-я школа по ремонту была одной из последних. Сейчас ремонт инвентаря и помещения здесь закончен полностью. Школа готова к новому учебному году.

В эксплоатацию вступят в этом году пять новых школ, строящихся в Тбилиси. Каждая из них рассчитана на 880 учащихся.

Все школы вполне обеспечены на зиму топливом.

Сейчас идет комплектование педагогического персонала, составление планов провзрочных испытаний и учебно - воспитательной работы.

Приемные испытания в Сельскохозяйственный институт

В нынешнем году в Тбилисский сельскохозяйственный институт на четыре факультета — субтропический, агрономический, инженерно-механический и садово - виноградарский — будет принято 200 человек.

Для обеспечения набора дирекция института провела подготовительную работу. В районы, крупнейшие колхозы и совхозы республики были посланы инструкторы, которые ознакомили молодежь с работой института.

На 200 мест было подано 396 заявлений. Допущены к испытаниям 367 человек.

К 8 августа 150 поступающих уже сдали испытания по физике, химии географии и политграмоте.

Для поступающих в институт по всем предметам организованы консультации.

Республиканский пионерский лагерь им. Берия в Квишхетах. На снимке: пионеры Отар Ткерилашвили и Валя Гладышев на рыбной ловле

(Фото Рышкова — Груз. отд. Союзфото).

Пальмовая аллея и ванное здание № 1, в Цхалтубо. (Фото Р. Акопова).

ТЕАТРАЛЬНЫЙ МУЗЕЙ ГРУЗИИ

В новом помещении театрального музея Грузии (проспект Руставели, № 23) идет подготовка к выставке материалов по истории развития театральной культуры в Грузии.

Собрано до 7 тысяч фотоснимков, книг, рукописей, мемуаров и т. д. Сейчас в музее организуется ряд отделов: дореволюционного театра, народного творчества, советского театра и музыки.

Составляется летопись грузинского театра с комментариями научных работников, пишутся биографии виднейших деятелей грузинского театра. Ведутся работы по библиографии трудов изданных по истории театра в Грузии.

Подготовлены интересные материалы к монографиям корифеев грузинской сцены прошлого столетия — В. Абашидзе, К. Кипиани, Лало Месхишвили, Коте Месхи, В. Авалишвили.

Найдены рабочие проекты, составленные знаменитым архитектором прошлого столетия Скудиери, автором первого в Тбилиси театра (так называемого Тамамшевского). По ним музей намерен сделать макет театра.

Большой материал собран в музее по истории рабочего театра в Тбилиси («Авчальская аудитория») и Народного дома.

В музее имеется интересный документ — доклад графа Сологуба генералу Муравьеву о прекращении дотации грузинскому театру (1855 г.). Мотивировка этого факта является характеристикой отношения самодержавия к Грузии: в докладе указывается—«дикарям театр не нужен».

С тех пор, как театру был прекращен отпуск дотации, считалось, что до 1869 года он не работал. Но в музее хранятся найденные недавно две программы грузинских спектаклей 1861 и 1862 гг. В связи с этим музей изучает вопрос о работе театра в период от 1855 до 1869 гг.

Из частично собранных материалов выясняются интересные данные. Оказывается, что после закрытия грузинского театра в Тбилиси по всем районам Грузии давались любительские спектакли, при чем ставились даже произведения классиков. Так, например, в 60-х годах в деревне Банза (в Мегрелии) был показан спектакль «Отелло». Давались спектакли также в Телави, Сагареджо, Сигнахи, Поти и в деревнях Западной Грузии.

Имеются полные материалы о работе в Тбилиси в прошлом столетии итальянской оперы (начиная с 50-х годов).

В музее собраны автографы многих выдающихся композиторов и артистов.

Собранные музеем материалы полностью будут выставлены к началу театрального сезона—к 1 октября.

Нужно отметить, что музею слишком тесно в предоставленном ему помещении. Экспонаты музея представляют огромный интерес, но из-за недостатка выставочной площади их просто негде развешивать и раскладывать.

РИНОВ.

НА ПЕРВЕНСТВО СССР

ПЛОВЦЫ ГРУЗИИ ЗАВОЕВАЛИ ДВЕ МЕДАЛИ

7 августа из Ленинграда возвратились пловцы Грузии — участники личного первенства СССР 1937 года по плаванию.

В течение четырех дней с 28 по 31 июля сильнейшие пловцы Советского Союза принимали участие в соревнованиях на первенство страны по плаванию. От Грузии в соревновании выступили сильнейшие пловцы: Каландадзе, Малов, Филатов (Батуми), Ильин, В. и Ш. Мусастиковы, Кирилов и Аршакуни (Тбилиси).

Лучших результатов добился рекордсмен Грузии пловец Г. Каландадзе, занявший шестое место в плавании на 100 метров вольным стилем. Дистанцию в 100 метров Г. Каландадзе проплыл за 1 мин. 05,4 секунды. Тов. Каландадзе награжден медалью.

В заплыве на эту дистанцию приняли участие мастера водного спорта Китаев, Озеров, Васильев и др. В результате блестящую победу одержал молодой московский пловец, недавний рекордсмен среди юношей, Ушаков. Время Ушакова — 1 мин. 02,3 сек.

Вторую медаль завоевал рекордсмен Грузии тбилисец Ильин, занявший шестое место в комбинированном заплыве 3×100 с результатом 4 мин. 48,7 секунды. Первое место в этом заплыве занял киевлянин Горбунов (4 мин. 16,9 сек.).

Кроме того, пловцы Грузии Г. Каландадзе, Ильин, и Ш. Мусастиков по своим результатам по плаванию вольным стилем и стилем «брасс» вошли в первую десятку сильнейших пловцов Советского Союза. Так, например, Ильин проплыл 200 метров «брассом» за 3 м. 08,2 сек. (8-е место) и 400 метров тем же стилем за 6 мин 54,5 сек. Ш. Мусастиков в заплыве на 100 метров «брассом» занял десятое место (1 мин. 23,4 сек.), Каландадзе проплыл 400 метров вольным стилем за 5 мин. 38,8 сек. (десятое место). Неплохой результат показали в плавании на 100 метров вольным стилем В. Малов и В. Мусастиков. Первый из них закончил дистанцию за 1 мин. 08,8 сек., а второй—за 1 мин. 06,8 сек.

Соревнования на первенство СССР проводились в открытом водном бассейне на ленинградском стадионе им. **Ленина.** Соревнования вызвали большой интерес. Ежедневно трибуны бассейна заполняли 2—3 тысячи зрителей.

ВЕЛОЭКСКУРСИЯ ГРОЗНЕНСКИХ ШКОЛЬНИКОВ

На-днях в Тбилиси прибывает велоэкскурсия 10 школьников старших классов грозненских средних школ.

Цель экскурсии — ознакомление с Военно - Грузинской дорогой и столицей Грузинской ССР.

НА „КУБОК СССР" ПО БАСКЕТБОЛУ

12 августа проводится третий круг розыгрыша на «Кубок СССР» по баскетболу.

Команда тбилисского общества «Динамо» в третьем круге играет в Ленинграде с баскетболистами завода «Красная заря». Этот матч — одна из серьезнейших встреч для тбилисских баскетболистов. Команда «Красной зари» в текущем году заняла второе место в городском розыгрыше.

Баскетболисты тбилисского общества «Строитель» выступят в Москве против победителя матча «Локомотив» (Москва) — «Динамо» (Баку).

В море, у берегов Батуми. (Фото К. Айвазяна).

Сегодня в Доме пропагандиста и агитатора им. Л. Кецховели

Кабинет ленинизма — консультация на тему: «Диктатура пролетариата, как орудие пролетарской революции». Консультант на груз. яз. т Топурия Д., на русск. яз. т. Твалтвадзе А. Начало в 8 часов вечера.

Кабинет пропаганды — консультация на тему: «Подрывная работа японской разведки» (на грузинском языке). Начало в 8 часов вечера.

10 августа, в 8 час. вечера для пропагандистов и агитаторов в Доме пропагандиста и агитатора им. Л. Кецховели ТК КП(б) Грузии состоится доклад зав. Отделом партийной пропаганды, агитации и печати ТК КП (б) Грузии т. Деметрадзе К. на тему: «VI с'езд РСДРП (большевиков) и историческое значение доклада товарища Сталина на VI с'езде большевистской партии».

ВХОД ПО ПРОПУСКАМ.

Ответственный редактор В. ГРИГОРЬЯН.

Летний театр Гофилэгта

10 августа талон № 63 с уч. ТАТЬЯНЫ БАХ Последний раз СИЛЬВА 11 августа талон № 64 последний раз Влюбленный Леопольд 12 августа талон № 65 с уч. ТАТЬЯНЫ БАХ последний раз „РОЗ-МАРИ"

Открытая эстрада 11 и 12 августа последние два выступления ДЖАЗ-ГОЛ с уч. артистов Моск. госуд. музык. театра им. нар. арт. В. И. Немировича-Данченко под упр. зл. КАНДЕЛАКИ Программа в 2-х больш. отделениях Начало в 9 ч. 45 м. в. Открыта предварительная продажа билетов

Парк ОДКА Филиал Гофилэгта 10 и 11 августа МЮЗИК ХОЛЛ новая программа эксц. арт Лидо Кавсадзе Ковзан и Стессен, трио Кастелло, Давид Оленин Джон Данкер, Паня Панина, Минин и Крекатот, Страйт, Перлер и Островумов, Варшовская и Леонов, Кузьмины, Джаз-оркестр С. Бобова Нач. в 9 ч. 30 м. в.

КИНОТЕАТРЫ

ОКТЯБРЬ 4-6, 8-40, 10-40; им. Р. Люксембург 6-30, 8-40, 10-30; ИМ. 26 Зимн. 8-30 летн. 9; КОМИНТЕРН 9, 11; ГАНТИАДИ 7, 9, 11; УДАРНИК зимн. 7, 9, 11 летн. 8-15, 11; КОМСОМОЛЕЦ зимн. 7, 9, 11 летн. 9, 11; АРСЕНА районн. им. Кирова 7, 8-40, 10-20; НОВОСТИ ДНЯ Нач. в 9 ч. 30 м. веч.

Новый звуковой худож. фильм на грузинском языке **Потерянный рай** Режиссер—Д. Рондели Оператор - Б Буравлев Производство Госкинпрома Грузии

В летн. пом. Потерянный рай на гр. яз. В зимн. пом. зв. фильм Мы из Кронштадта

В летн. пом. Потерянный рай на гр. яз. В зимн. пом. зв. фильм ЦИРК

Звук. фильм ПОТЕРЯННЫЙ РАЙ на гр. языке

Киножурнал № 32, советское искусство № 5 Семья Заломовых

Согласно постановления общего собрания и Президиума „Сарецао Кавшири" от 1 августа 1937 года АРТЕЛЬ „АВТО" ЛИКВИДИРУЕТСЯ

Все претензии должны быть предъявлены ликвидкому (Тбилиси, ул Орджоникидзе, 65) не позже 25 августа 1937 года.

После указанного срока претензии приниматься не будут.

0657 Ликвидком

УТЕРЯН паспорт автомашины „ГАЗ-АА" за № 2-60, принадлежащий Грузавтотресту. Считать недействительным. 0661

ПОДГОТОВКА в вуз, техникум, рабфак за 7 и 10-летку, в младшие и старшие классы, к переэкзам по матем. и русск. яз. Плехановский пр., 134. С 10 до 12 ч. дня и с 6 до 8 ч. веч. 0547

На основании постановления Совета Народных Комиссаров Грузинской ССР от 8 V—1937 г. за № 526 организована Грузинская республиканская контора Главторга РСФСР по децзакупкам сельскохозяйственных продуктов.

Контора зарегистрирована в Кировском Райфинотделе по регистрационному листу № 156 от 11 VII—1937 г. Расчетный счет в Грузконторе Госбанка № 60218 Временный адрес: Тбилиси Набережная ул. № 21 Телеграфный адрес: Тбилиси „ПРОДОПТ" Уполномоченный Главторга РСФСР по Грузинской ССР ГИБРАДЗЕ

0658

ПО ВЫСШЕЙ МАТЕМАТИКЕ, физике, механике, химии репетирует заочников готовит в вузы Ул. Вассера (бывшая Красногорская) № 5

Грузинский индустриальный институт им. Кирова об'являет для сведения, что студенты, получившие академический отпуск с I-го курса, а также оставленные на I-м курсе на второй год, обязаны зарегистрироваться в учебной части института до 20 августа 1937 года.

Студенты, не зарегистрировавшиеся до этого срока, будут считаться механически выбывшими из института и никакие претензии приниматься во внимание не будут.

Директор ГИИ БОДЖГУА 0660

Президиум Союза советских писателей Грузии извещает о смерти литератора и общественного деятеля ПАВЛА ДАВИДОВИЧА САКВАРЕЛИДЗЕ.

Вынос тела 10 августа в 5 ч. веч. — ул. Церетели, № 24, на кладбище в Ваке. 0659

Краснознаменная типография им. А. Ф. Мясникова издательства ЦК КП(б) Грузии «Заря Востока», Тбилиси, просп. Руставели 38. Упол. Главлита А — 8208.