Пролетарии всех стран, соединяйтесь!

ЗАРЯ ВОСТОКА

ГОД ИЗДАНИЯ 17-ЫЙ

„ზარია ვოსტოკა"— საქართველოს კ. პ. (ბ) ცენტრალური კომიტეტის და თბილისის კომიტეტის ორგანო

ОРГАН ЦЕНТРАЛЬНОГО и ТБИЛИССКОГО КОМИТЕТОВ КП(б) ГРУЗИИ

№ 64 (4685) 20 марта 1939 г. Цена 10 к.

РЕШЕНИЕ XVIII С'ЕЗДА ВКП(б) ПО ДОКЛАДУ ТОВ. МОЛОТОВА О ТРЕТЬЕМ ПЯТИЛЕТНЕМ ПЛАНЕ РАЗВИТИЯ НАРОДНОГО ХОЗЯЙСТВА СССР

(ПРИНЯТО ЕДИНОГЛАСНО)

1. Тезисы тов. Молотова по докладу о третьем пятилетнем плане развития народного хозяйства СССР принять за основу.

2. Для рассмотрения поправок и дополнений к тезисам избрать комиссию с'езда в составе следующих т.т.: Молотова В. М. (председатель), Алемасова А. М., Андреева А. А., Арутинова Г. А., Багирова М. Д., Бенедиктова И. А., Берия Л. П., Богданова В. Д., Боркова Г. А., Буденного С. М., Булганина Н. А., Вагова А. В., Вознесенского Н. А., Ворошилова К. Е., Денисова М. Ф., Донского В. А., Доронина П. И., Жданова А. А., Жемчужины П. С., Зверева А. Г., Зотова В. П., Игнатова Н. Г., Изотова Н. А., Кагановича Л. М., Кагановича М. М., Калинина М. И., Качалина К. И., Коротченко Д. С., Косыгина А. Н., Кузнецова Н. Г., Любимова А. В., Малышева В. А., Меркулова Ф. А., Микояна А. И., Николаевой К. И., Папанина И. Д., Пегова Н. М., Первухина М. Г., Пономаренко П. К., Попкова П. С., Попова Г. М., Протопопова Д. З., Растегина Г. С., Самохвалова А. И., Седина И. К., Селезнева П. И., Скворцова Н. А., Соснина Л. А., Сталина И. В., Старостина М. И., Тевосяна И. Т., Фролкова А. А., Хрущева Н. С., Чарквиани К. Н., Чубина Я. А., Шагимарданова Ф. В., Шапошникова Б. М., Шахурина А. И., Шверника Н. М., Щербакова А. С., Шпилевого П. И., Юсупова У.

XVIII с'езд Всесоюзной Коммунистической партии (большевиков)

Третий пятилетний план развития народного хозяйства СССР

Докладчик т. МОЛОТОВ*)

По отдельным же отраслям промышленности мы имеем такой рост производственных мощностей: по электростанциям—с 8,1 миллиона киловатт до 17,2 миллиона киловатт, то-есть больше, чем удвоение; по угольной промышленности—в 1,7 раза, с доведением к концу третьей пятилетки мощности шахт до 285 миллионов тонн угля по Наркомтопу; по переработке нефти—в полтора раза; по чугуну—до 25 миллионов тонн; по стали—в полтора раза; по меди—в 2,4 раза; по алюминию—в 3,5 раза; по цементу—в полтора раза; по автомобильной промышленности—в 2,4 раза; по хлопчато-бумажной промышленности (веретена)—в 1,5 раза, а по ткацким станкам—в 5,5 раза; по бумаге—в полтора раза; по автопокрышкам—почти в 3 раза.

Из отдельных, наиболее крупных промышленных строек укажу на следующие. В районе между Волгой и Уралом строится «Второе Баку», причем за третью пятилетку здесь должны быть созданы производственные мощности по добыче 7 миллионов тонн нефти. Напомню, что Баку в 1913 году дал 7,7 миллиона тонн нефти. В районе Куйбышева строится величайшее в мире сооружение—две гидростанции общей мощностью в 3,4 миллиона киловатт. Эти гидростанции решат проблему орошения засушливых земель Заволжья и обеспечения устойчивых, высоких урожаев на этих землях, а также поднимут дело судоходства по Волге и Каме. Сейчас мы решаем крупную государственную задачу по созданию морского и океанского флота, что также требует создания новой мощной производственной базы по судостроению. В третьей пятилетке заканчивается строительство Московского и Горьковского автозаводов, заканчивается строительство Магнитогорского металлургического комбината. В третьей пятилетке по всей стране войдут в строй не сотни, а тысячи новых крупных, средних и небольших промышленных предприятий, строительство которых широко развертывается по всем отраслям промышленности.

В области сельского хозяйства осуществляется строительство 1.500 МТС. Сильно поднимается ремонтная база для тракторов, комбайнов и других сельскохозяйственных машин. В совхозах особенно усиленно должно развертываться строительство животноводческих построек с соответствующими мероприятиями по механизации водоснабжения, чтобы полностью обеспечить культурное содержание скота. По ирригации и мелиорации заканчиваются такие крупные работы, как Вахш, Колхида, Невинномысский канал, Мургабский оазис.

Как известно, большим отрицательным явлением в строительстве является нехватка стройматериалов. План предусматривает значительное улучшение дела в этом отношении. Новый наркомат—Наркомат Строительных Материалов — должен будет развернуть большую работу, особенно по развитию производства стандартных стройдеталей и конструкций.

Большое внимание в плане строительства уделено вопросу о **размещении** строек по экономическим районам страны.

План исходит из следующей установки: в соответствии с основными государственными интересами, приблизить промышленность к источникам сырья и районам потребления и тем способствовать ликвидации нерациональных и чрезмерно дальних перевозок, а также содействовать дальнейшему под'ему экономически отсталых районов СССР.

В основных экономических районах Союза необходимо обеспечить комплексное развитие хозяйства, для чего в каждом из этих районов организовать добычу топлива и производство таких видов продуктов, как цемент, алебастр, химические удобрения, стекло, массовые изделия легкой и пищевой промышленности в размерах, обеспечивающих потребность этих районов. В каждой республике, в каждом крае и области должны производиться такие продукты питания, потребляемые всюду в большом количестве, как картофель, овощи, молочные продукты, мука, кондитерские изделия, пиво, а также такие промышленные изделия, как галантерея, изделия швейной промышленности, мебель, кирпич, известь и т. д. С другой стороны, в отношении Москвы, Ленинграда и ряда других крупнейших промышленных центров страны необходимо строго проводить запрещение строительства новых предприятий. Наконец, нельзя допускать в строительстве новых заводов такой узкой специализации, при которой предполагается с одного специального завода снабжать тем или иным видом продукции все районы страны. Этот грех пока еще не полностью ликвидирован в плане. С таким нелепым схематизмом в планах строительства надо решительно покончить.

В особом положении находятся районы восточной части СССР и, в первую очередь, Дальний Восток, а также районы, расположенные в глубине страны. Им в плане строительства в третьей пятилетке уделяется особенно большое внимание.

На примере **Дальнего Востока** особенно видно, что без комплексного развития основных экономических очагов страны нельзя обеспечить самых важных государственных интересов. Дальний Восток должен иметь у себя на месте все необходимое по топливу, а, по возможности, также по металлу и машиностроению, по цементу, лесу и вообще по строительным материалам, равно и по большинству громоздких к перевозке продуктов пищевой и легкой промышленности. Разумеется, Дальний Восток должен целиком обеспечивать себя овощами и картофелем, да и вообще решительно взяться за под'ем сельского хозяйства, за полную ликвидацию своих прорывов в сельском хозяйстве. На Дальнем Востоке развертывается крупное промышленное строительство и усиленно проводятся железно-дорожные пути. В третьей пятилетке будет уже частично действовать Байкало-Амурская железно-дорожная магистраль, дающая новую мощную связь ДВК с Сибирью. Дальне-Восточный край мы рассматриваем как требующий всемерного дальнейшего укрепления мощный форпост советской власти на Востоке. **(Бурные аплодисменты).**

Третий пятилетний план значительно поднимает экономическую роль Поволжья. Создание нефтяной базы, подобной «Второму Баку», строительство мощнейших гидростанций, вместе с перспективами широкого орошения Заволжья и значительного поднятия транспортной роли Волжско-Камского речного бассейна, превращает этот район в мощный экономический очаг, где развернется большое новое промышленное строительство и будет обеспечен большой под'ем всего сельского хозяйства.

План обеспечивает дальнейший хозяйственный и культурный под'ем **национальных республик и областей.** Из отдельных примеров можно указать на следующие крупные стройки в союзных республиках. В Украинской ССР кончаются строительством Криворожский и Запорожский металлургические заводы. В Белорусской ССР—Белгрэс, вторая очередь, и развертывается большое строительство по добыче торфа. В Азербайджанской ССР начинает строиться Мингичаурская ГЭС, будет достраиваться железная дорога Минджевань—Джульфа и вторая очередь бакинского водопровода. В Грузинской ССР—окончание строительства по осушению Колхидской низменности, окончание строительства Черноморской железной дороги, а также Тбилисского трикотажного комбината. В Армянской ССР кончается строительством Канакирская ГЭС, завод СК «Совпрен». В Узбекской ССР кончается строительством Чирчикская ГЭС и Ташкентский ситце-сатиновый комбинат, начинается строительством Зеравшанское водохранилище. В Таджикской ССР кончается строительством Вахшская оросительная система и Сталинабадский плательно-бельевой комбинат. В Туркменской ССР кончается строительством Ашхабадская электростанция. В Казахской ССР заканчивается строительство Балхашского медного комбината, нефтепровода Гурьев—Макат—Косчагыл, строится железная дорога Акмолинск—Карталы. В Киргизской ССР заканчивается строительство железной дороги Кант—Рыбачье и Чуйской оросительной системы. При этом, осуществление основной установки—установки на комплексное развитие основных экономических очагов страны—будет во многом способствовать всестороннему укреплению экономической базы национальных республик, краев и областей.

План требует решительного отказа от **гигантомании** в строительстве, которая стала прямо болячкой некоторых хозяйственников, требует последовательного перехода к постройке средних и небольших предприятий во всех отраслях народного хозяйства, начиная с электростанций. Это необходимо в целях ускорения сроков строительства и ускорения ввода в действие новых производственных мощностей, а также в целях рассредоточения новых предприятий по основным экономическим районам страны. Тот в этом деле должно дать строительство небольших и средних электростанций. У нас много примеров того, что, ввязавшись в строительство гигантов, мы убухали большие средства, но непозволительно затягивали окончание строек. Как пример того, к чему ведет гигантомания, можно привести Фрунзенскую теплоэлектроцентраль в Москве. Станция была запроектирована, как гигант—мощностью в 200 тысяч киловатт, а первая очередь—в 100 тысяч киловатт. Строится она с 1932 года и все же до сих пор недостроена. Возьмись мы за это дело поскромнее, начни строить не одну, а несколько небольших теплоцентралей, скажем, по 20—25 тысяч киловатт, и мы бы теперь уже имели в Москве 2 или 3 теплостанции законченными. Таких уроков у нас не мало.

С другой стороны, вредители, которые немало наделали нам бед в строительстве, нередко прибегали к таким приемам: они срывали строительство новых предприятий, распыляя средства между многими, сразу начинаемыми стройками; омертвляли капиталовложения, не заканчивая ни одной из начатых строек, одновременно начинали реконструкцию ряда очень нужных заводов.

Теперь перед нами стоит задача решительного внедрения в практику **скоростных методов** строительства. В этом отношении у нас есть уже весьма поучительные примеры, когда осуществлялась параллельность ведения ряда строительных работ и самого монтажа оборудования, когда работа строго шла по заранее продуманному, четкому графику. Это возможно, когда механизация в строительстве применяется культурно, по заранее составленному плану, когда технологический процесс строительства заблаговременно продуман до конца, когда заранее заготовлены на соответствующих заводах стройматериалы, детали и конструкции, когда работа коллектива строителей организована не кое-как и не как-нибудь, а слажена, как в хорошем механизме. При скоростных методах мы ускорим и удешевим строительство, а рабочие и инженерно-технические работники будут зарабатывать значительно больше. Скоро только такая работа будет считаться настоящей большевистской работой на стройках.

5. НАШИ РЕЗЕРВЫ И ВОЗМОЖНОСТИ

Теперь о наших резервах и возможностях.

1. Нашим хозяйственным руководителям надо усилить внимание к экономике производства, решительно **усилить борьбу с бесхозяйственностью.**

Еще в речи на совещании хозяйственников в 1931 году товарищ **Сталин** говорил:

«...благодаря бесхозяйственному ведению дела принципы хозрасчета оказались совершенно подорванными в целом ряде наших предприятий и хозяйственных организаций. Это факт, что в ряде предприятий и хозяйственных организаций давно уже перестали считать, калькулировать, составлять обоснованные балансы доходов и расходов. Это факт, что в ряде предприятий и хозяйственных организаций понятия: «режим экономии», «сокращение непроизводительных расходов», «рационализация производства» — давно уже вышли из моды».

Товарищ **Сталин** спрашивал тогда: что требуется для увеличения наших накоплений, чтобы обеспечить рост капиталовложений, укрепление обороны и другие расходы государства? Товарищ **Сталин** отвечал, что для этого требуется:

«Уничтожение бесхозяйственности, мобилизация внутренних ресурсов промышленности, внедрение и укрепление хозрасчета во всех наших предприятиях, систематическое снижение себестоимости, усиление внутрипромышленного накопления во всех без исключения отраслях промышленности».

Эти указания товарища **Сталина** и сейчас имеют силу в полной мере. У нас до сих пор много бесхозяйственности, много перерасходов, безобразно велики потери сырья, растрачивается зря много топлива и электроэнергии, безобразно велики простои оборудования, а, значит, во многих случаях нет настоящей борьбы за снижение себестоимости промышленной продукции, нет настоящей борьбы и за снижение стоимости строительства.

С этим надо покончить, усилив по всему фронту борьбу с бесхозяйственностью и всякими потерями. Нужно на деле обеспечить внимание к экономике, к стоимости производимых продуктов. Нужно хорошо знать, во что обходится государству работа каждого предприятия, каждой организации. Между тем, у нас и теперь найдутся такие хозяйственные руководители, которые считают ниже своего достоинства заглядывать в баланс, изучать отчетность, заботиться о хозрасчете. С этой беззаботностью и экономической безграмотностью надо решительно покончить, как с антигосударственной и антибольшевистской практикой. Тогда у нас исчезнут многие факты бесхозяйственности.

Можно ли, например, мириться с такими позорными явлениями, как громадные простои на водном транспорте? В 1937 году, когда вредители еще не были изгнаны из Наркомвода, эти простои достигали совершенно возмутительных размеров. Вот факты. Во время эксплоатационного периода работы водного транспорта, то-есть не считая зимней стоянки и судоремонта, буксиры сухогрузные простаивали 35 процентов своего рабочего времени; буксиры нефтегрузовые—33 процента рабочего времени; буксиры плотовые—33 процента рабочего времени; сухогрузовые баржи—71 процент рабочего времени; нефтеналивные баржи—56 процентов рабочего времени; морской наливной флот—29 процентов рабочего времени—ведь это значит, что водный транспорт простаивал чуть-ли не половину своего рабочего времени. Но и в 1938 году дело еще не улучшилось. Товарищи-водники должны снять с себя это позорное пятно, ликвидировать простои и дать пример лучшей работы на транспорте.

Но пример с водным транспортом относится не только к транспортным организациям, он в такой же мере относится ко многим предприятиям промышленности, к совхозам, к МТС. Мы должны добиться того, чтобы все наши работники, от малых до больших, всегда помнили о своей ответственности перед государством и народом, всегда помнили о своей обязанности беречь народное добро и обращаться с ним по-хозяйски, соблюдать экономию в расходах и на деле беречь народную копеечку! **(Продолжительные аплодисменты).**

Не меньше этого мы должны беречь топливо, экономить расход сырья, беречь оборудование, ухаживать за машинами, не разбрасывать лес и стройматериалы.

2. Нужно еще больше **налечь на освоение и на использование техники,** которой у нас стало очень много. Правда, в ряде отраслей промышленности мы в этом отношении уже показали замечательные преимущества социалистического хозяйства перед капиталистическим. Возьмите факты. Первый пример. Наши электростанции работают намного производительнее, с гораздо большим производственным эффектом, чем электростанции любой другой страны. Мы использовываем мощность электростанций в СССР в два раза интенсивнее, чем в буржуазных странах. Можно только радоваться тому, что в такой стране, как СССР, электросвет уже вырвался из сковывавших его рабских пут капитализма и обильно отпускает нам свои блага. Это, с другой стороны, не снимает с нас обязанности не допускать перенапряжения и риска. Второй пример. Километр железно-дорожного пути использовывается у нас в два с лишним раза интенсивнее, чем, скажем, в Соединенных Штатах Америки. И тут нельзя напряжение увеличивать до бесконечности, но пускай и рельсы поработают для дела социализма интенсивнее и лучше, чем для капитализма. **(Шумные, продолжительные аплодисменты).** Известно также, что тракторы в сельском хозяйстве используются в СССР в три раза производительнее, чем в Соединенных Штатах Америки и в Европе. И это при теперешней далеко не образцовой работе многих МТС и совхозов. Но, если трактора уже теперь работают у нас лучше, чем в Европе и Америке, скажем им за это спасибо и пожелаем: пускай работают еще лучше! **(Шумные аплодисменты).**

Но сколько у нас еще неиспользованной техники, сколько еще прекрасного оборудования простаивает много времени втуне, без пользы для государства! Об этом никак нельзя забывать, как нельзя забывать и больших резервов от лучшего использования изобретений и рационализаторских мер. У нас откроются новые громадные резервы, как только проявим настоящую заботу о наших многочисленных изобретателях, рационализаторах и их помощниках. Нужно активно, материальными и общественными мерами, поощрять и продвигать это дело, как учит этому товарищ **Сталин. (Аплодисменты).**

3. Нужно усилить борьбу **за дальнейшее повышение производительности труда.**

Все мы хорошо знаем, как **Ленин** говорил о том, что «производительность труда, это, в последнем счете, самое важное, самое главное для победы нового общественного строя». Мы знаем и о том, что эту мысль великого **Ленина** прекрасно поняли ударники и стахановцы нашей промышленности и транспорта, что она глубоко понятна и всем передовикам колхозного хозяйства. Но можно ли сказать, что у нас по-большевистски организована борьба за высокую производительность труда в наших предприятиях и учреждениях, во всех колхозах? Никто этого не скажет.

Интересен следующий факт. Как в первой, так и во второй пятилетке производственный план по промышленности был перевыполнен. И первая и вторая пятилетки по промышленности были перевыполнены, несмотря на то, что по строительству в обоих случаях план был недовыполнен. Как это могло случиться? Это могло выйти только в результате того, что на деле производительность труда в обоих пятилетках была выше, чем было в этих планах запроектировано. И следовательно, несмотря на все недостатки организации труда, рабочие добились перевыполнения планов по производительности труда и всем нам доказали, что мы еще плохо знаем настоящие резервы под'ема социалистической промышленности. Посмотрите и на следующие факты. Вторая пятилетка наметила под'ем производительности труда в промышленности на 63 процента, а фактически она увеличилась на 82 процента. Известно также, что рост производительности труда в области строительства во второй пятилетке был намечен в 75 процентов, а фактически производительность труда в строительстве увеличилась за вторую пятилетку на 83 процента. Ударники и стахановцы не посчитались с этими наметками пятилеток. За их хорошую работу, за перевыполнение ими планов по производительности труда—честь им и слава! **(Аплодисменты).**

Наши планы по под'ему производительности труда во второй пятилетке потому оказались перевыполненными, что ни в каком плане нельзя было предусмотреть появления стахановского движения. А оно не только появилось, но и разлилось по лицу земли советской, перекинувшись из города в деревню. Мы знаем и о том, что передовики колхозов нередко не уступают рабочим в успехах по поднятию производительности труда. Разве мало примеров, что передовики в колхозах, замечательные трактористы, комбайнеры и звеньевые, давали такие темпы роста производительности труда, о которых раньше никто и не думал. Разве не знает вся страна имена замечательных людей второй пятилетки, которым принадлежит роль застрельщиков в поднятии производительности труда и в развертывании социалистического соревнования? Разве не знает вся страна имена таких людей, как Стаханов и Дюканов, ткачихи Виноградовы, Никита Изотов, кузнец Бусыгин, скороходовец Сметанин, машинисты Кривонос, Огнев, металлург Чайковский, архангелец Мусинский, шахтеры Шашацкий и Гвоздырьков, станкостроитель Гудов и многие другие? Разве не знает весь наш народ имена таких передовых людей сельского хозяйства, как Мария Демченко, комбайнеры Колесов, Борин, братья Оськины, трактористки Паша Ангелина и Паша Ковардак и многие другие?

Мы будем руководствоваться в деле усиления борьбы за увеличение производительности труда указаниями товарища **Сталина** на с'езде стахановцев:

«Почему капитализм разбил и преодолел феодализм? Потому, что он создал более высокие нормы производительности труда, он дал возможность обществу получать несравненно больше продуктов, чем это имело место при феодальных порядках. Потому, что он сделал общество более богатым. Почему может, должен и обязательно победит социализм капиталистическую систему хозяйства? Потому, что он может дать более высокие образцы труда, более высокую производительность труда, чем капиталистическая система хозяйства. Потому, что он может дать обществу больше продуктов и может сделать общество более богатым, чем капиталистическая система хозяйства».

Все это означает, что если мы будем по-настоящему воевать с бесхозяйственностью, по-большевистски поднимем использование техники, будем дальше развивать стахановское движение и усилим борьбу за повышение производительности труда и за внедрение не на словах, а на деле научно-технических достижений во все отрасли народного хозяйства,— мы получим такой под'ем народного хозяйства, под'ем промышленности, под'ем сельского хозяйства, под'ем транспорта и всех других хозяйственных отраслей, какого мы еще не видели, какой возможен только на базе окрепшего социалистического общества.

4. Для этого мы должны **не ослаблять, а усиливать критику недостатков** в работе отдельных наших организаций и работников. Нужно высмеивать мелко-буржуазное хвастовство, которым мы страдаем. Тогда наши руководители не будут терять в текущих делах руководящей большевистской нити в работе, и, с другой стороны, не будут запускать так называемых «мелких» вопросов, забвение которых зачастую сильно бьет по успехам всей работы. Без большевистской критики и самокритики не может быть большевистских руководителей. Когда критика и самокритика исходят из желания лучше и быстрее решить задачу, сломить бюрократические препоны и мелко-буржуазные пережитки отсталых людей,— тогда происходит не ослабление, а мобилизация сил для победы. Надо оживить наши хозяйственные активы, поднять их работу всемерно.

Миллионы людей в нашей стране заразились желанием итти вперед и ускорить решение основной экономической задачи СССР—в течение ближайшего периода догнать и перегнать наиболее развитые капиталистические страны также и в экономическом отношении. План третьей пятилетки дает очередные задания для решения этой задачи в короткий срок. Чем сознательнее все мы отнесемся к своим обязанностям, чем требовательнее к себе будут наши организаторы, наши руководители—тем победоноснее будут наши успехи. **(Аплодисменты).**

Продолжение см. на 2-й странице.

*) Начало доклада т. Молотова см. «Зарю Востока» от 18 марта 1939 г.

XVIII с'езд Всесоюзной Коммунистической партии (большевиков)

Продолжение доклада т. Молотова

IV. План дальнейшего под'ема материально-культурного уровня трудящихся

У нас давно прошли времена безработицы, от которой так мучаются многие миллионы рабочих при современном капитализме. Давно прошли времена, когда в наших сельских местностях было столько деревень, не случайно прозванных неурожайками и неелковками. Добрая треть крестьян, а то и больше, постоянно, из года в год, недоедала, и не могла при старом строе рассчитывать на улучшение своего материального положения. Сохранись капитализм у нас до настоящего времени, тогда и в нашей стране, как это имеет место в других странах капитализма, был бы сейчас не один миллион безработных в городах, был бы сейчас не один десяток миллионов голодных и полунищих в деревнях. А теперь мы окончательно вышли из такого положения и строим планы такого дальнейшего под'ема народного благосостояния, о котором ни одна, даже самая богатая и самая капиталистически развитая страна не может мечтать, и которые в полной мере идут навстречу быстро растущим запросам трудящихся города и деревни.

Третий пятилетний план ставит задачу **повысить народное потребление в полтора-два раза.** Слыхали ли про что-нибудь подобное в капиталистических странах? Пусть бы хоть одна капиталистическая страна взялась за выполнение задачи под'ема благосостояния своего народа, ну, скажем, в половинном размере против нашего плана. Пусть те, которые кичатся буржуазным прогрессом, богатством капитала и прочим, попробуют взяться за такое дело. Интересно бы посмотреть на этих людей. Но их, как вы знаете, не видно. Господствующие классы в странах капитала не родят таких смельчаков.

В чем состоит наш план?

Начну с рабочего класса.

План намечает увеличение численности рабочих и служащих с 27 до 32 миллионов человек, то-есть на 5 миллионов человек. Средняя зарплата рабочих и служащих должна увеличиться за третью пятилетку на 35 процентов. Общий фонд зарплаты рабочих и служащих должен возрасти больше, чем в 1,6 раза. Конечно, у одних категорий рабочих и служащих зарплата будет расти больше, у других меньше. Тем, кто будет работать лучше, обеспечено увеличение заработной платы значительно выше среднего уровня. Большевики всегда отвергали уравнительский подход к зарплате, как чуждую, мелкобуржуазную тенденцию. Мы должны еще последовательнее, чем до сих пор, проводить линию на материальное поощрение за высокую производительность труда лучших работников из рабочих, мастеров, инженеров и специалистов всех других отраслей.

Теперь—о крестьянстве.

План намечает значительное увеличение доходов колхозников в третьей пятилетке. В результате принимаемых мер к под'ему сельского хозяйства, денежные доходы, получаемые колхозниками по трудодням и от реализации сельско-хозяйственной продукции, должны увеличиться больше, чем в 1,7 раза. Учитывая, кроме того, увеличение доходов крестьянства от дальнейшего роста кустарных промыслов и других приработков, можно уверенно сказать, что рост доходов в деревне будет еще выше.

Из этого видно, что доходы рабочих, крестьян и интеллигенции за годы третьей пятилетки вырастут значительно больше, чем в полтора раза. Дело, следовательно, за тем, в какой мере рост товаров на рынке будет отвечать этим растущим доходам.

Ответ на этот вопрос дают следующие две таблицы.

План третьей пятилетки намечает увеличение розничного товарооборота по промышленным товарам на 72,5 процента. По отдельным товарам это выглядит так:

РОСТ РЫНОЧНЫХ ФОНДОВ ПО ОСНОВНЫМ **ПРОМЫШЛЕННЫМ** ТОВАРАМ

Наименование товаров	1942 г. в %% к 1937 г.
Хл.-бум. ткани	160
Шерстяные ткани	236
Трикотаж	182
Швейные товары	163
Обувь разная	160
Мебель	275

Из приведенной таблицы видно, что по ряду самых важных товаров ширпотреба рост рыночных фондов идет не только на уровне роста доходов трудящихся, но и выше этого уровня.

По продовольственным товарам план третьей пятилетки намечает увеличение товарооборота на 53 процента. По отдельным продовольственным товарам дело выглядит следующим образом:

РОСТ РЫНОЧНЫХ ФОНДОВ ПО ОСНОВНЫМ **ПРОДОВОЛЬСТВЕННЫМ** ТОВАРАМ

Наименование товаров	1942 г. в %% к 1937 г.
Крупа	194
Макароны	185
Мясо	202
Птица	263
Колбасные изделия	203
Рыба и сельдь	161
Масло животное	173
Сахар	149
Консервы	305
Яйца	250
Сыр	197

Из этой таблицы видно, что рост рыночных фондов по ряду важнейших продовольственных товаров, в том числе по мясу, жирам, яйцам, идет еще быстрее, чем по промышленным товарам. Но так как потребление таких продуктов, как, скажем, мука, хлеб, соль, хлебное вино, не может, по понятным причинам, расти такими же быстрыми темпами, то в целом рост рыночных фондов продовольственных товаров получается несколько меньше, чем рост рыночных фондов промышленных товаров. Каждому понятно, что это вполне соответствует интересам широких масс потребителей.

Следует еще добавить, что общественное питание по плану должно удвоиться. Наконец, рост товарооборота на колхозном рынке определяется больше, чем в два раза.

В соответствии с этим должен быть обеспечен рост розничной государственно-кооперативной торговой сети и повышение культурного уровня всего торгового дела. Для этого нужно, наконец, Наркомторгу использовать его право на устройство торговых помещений в нижних этажах новых домов. Необходимо также развернуть строительство торговых баз и складов, холодильное хозяйство, правильно организовать доставку и завоз товаров. В быстро растущих сельско-хозяйственных районах необходимо усиленно развивать сеть лавок и магазинов с товарами, обслуживающими назревшие бытовые, ремонтные и строительные нужды крестьян.

Планом предусматривается, как по темпам роста дохода, так и по темпам роста товарооборота, что деревня пойдет несколько впереди города. Это находится в соответствии с проводимой советской властью линией на постепенное сближение материального и культурного уровня жизни городского и сельского населения. Это отвечает задаче осуществления помощи со стороны рабочего класса, как передового класса нашего общества, крестьянству, которое в продолжение многих веков находилось на более низком материальном уровне жизни.

Наряду с этим значительно увеличиваются государственные расходы на **культурно-бытовое обслуживание** трудящихся города и деревни.

Расходы по социальному страхованию и затратам государства на просвещение, здравоохранение, пособия многодетным матерям и другие виды культурно-бытового обслуживания рабочих и служащих поднимаются до 53 миллиардов рублей, что означает рост за третью пятилетку больше, чем в 1,7 раза. На мероприятия, непосредственно относящиеся к области улучшения здравоохранения трудящихся, государственные затраты возрастают с 10,3 миллиарда рублей в 1937 году до 16,5 миллиарда рублей в 1942 году. За счет увеличения этих государственных средств улучшается больничная помощь населению, расширяются санитарно-профилактические мероприятия, поднимается дело оказания помощи роженицам и строительство детских больниц, поднимается охрана труда и организация рабочего отдыха и физкультуры. Число больничных коек по городам СССР увеличивается на 30 процентов. Число больничных коек в деревне увеличивается: по РСФСР на 35 процентов, по УССР на 43 процента, по Узбекской, Таджикской, Казахской, Киргизской республикам — почти в два раза, по Белорусской, Азербайджанской и Грузинской республикам — больше, чем в два раза, по Армянской — больше, чем в три раза, по Туркменской — больше, чем в пять раз. Число мест в постоянных яслях и детских садах увеличивается за третью пятилетку до 4,0 миллиона против 1,8 миллиона в конце второй пятилетки. Число мест в сезонных яслях и детских садах увеличивается с 5,7 миллиона до 13,6 миллиона.

В целях борьбы с жилищной теснотой, усиливается жилищное строительство в городах и рабочих поселках. За третью пятилетку вводится в действие 35 миллионов квадратных метров новой жилой площади. Кроме того, предусматривается развитие индивидуального жилищного строительства в размере 10 миллионов квадратных метров. Мы должны проследить за тем, чтобы этот план был безусловно обеспечен выполнением. Нельзя не сказать об одном начинании Моссовета. По инициативе архитектора Мордвинова, Московским Советом, сверх обычного плана жилстроительства, принят особый план постройки в течение этого года 23 домов с количеством 1.610 квартир. Это строительство будет проведено с применением скоростных методов работы и с широким применением стандартных стройдеталей, что нужно всячески поддержать. Успехи этого опыта в Москве должны быть перенесены в другие города.

По плану городского строительства должна быть развернута большая работа по благоустройству городов и промышленных центров. Предусматривается постройка новых водопроводов в 50 городах, проведение канализации в 45 городах, трамвая—в 8 городах. Необходимо значительно поднять недопустимо запущенное дело со строительством новых бань. Газификация городского хозяйства должна по-настоящему двинуться вперед, а оставшуюся от прошлого практику громадного завоза дров в главные города страны нужно решительно свести к минимуму, а затем и вовсе распрощаться с ней, как с вреднейшим пережитком.

Третий пятилетний план намечает большую программу **культурного строительства.**

Поставлена задача осуществить всеобщее среднее обучение в городе и завершить всеобщее семилетнее обучение в деревне и во всех национальных республиках. Количество учащихся в начальной и средней школе в городах и рабочих поселках должно увеличиться с 8,6 до 12,4 миллиона, а в сельских местностях с 20,8 до 27,7 миллионов. Таким образом, к концу третьей пятилетки в наших начальных и средних школах будет обучаться свыше 40 миллионов учащихся против 8 миллионов учащихся в дореволюционной России. Что же касается 8—10 классов средней школы, то в них уже теперь обучается в 12 раз больше, чем в старое время, а в 1942 году будет обучаться в 34 раза больше, чем до революции. **(Аплодисменты).** Теперь уже почти нет рабочей семьи, где не было бы детей со средним образованием. И все больше становится таких семей рабочих, служащих, а также и крестьян, у которых дети получают высшее образование.

Интересно, как растет число учащихся в начальной и средней школе по республикам. По РСФСР, Украинской и Грузинской ССР—на 25—35 процентов, по Белорусской, Киргизской и Казахской ССР — на 40—50 процентов, по Азербайджанской, Узбекской и Армянской ССР — на 55—70 процентов, по Туркменской и Таджикской ССР—на 90 процентов. И здесь мы видим, что в тех республиках, где в прошлом школа была почти недоступна для трудящихся, положение круто изменилось. При большом под'еме народного образования во всех республиках без исключения, особенную помощь в под'еме школ получают наиболее отставшие национальные районы.

При громадном количестве юношей и девушек, кончающих среднюю школу и идущих в большинстве случаев на ту или иную практическую работу, встает вопрос о том, чтобы перед окончанием средней школы они уже получали хотя бы некоторую подготовку к будущей практической работе. Это очень важный вопрос, которым должны заняться наркомпросы, да и не только наркомпросы.

Контингент учащихся в вузах и втузах в третьей пятилетке дойдет до 650 тысяч. При этом главное внимание должно быть обращено на повышение качества высшего образования и, в связи с этим, на обеспечение студенчества образцовыми учебниками.

Подготовка квалифицированных кадров рабочих по основным профессиям—в школах фзу, на курсах трактористов, шоферов и т. п. также продолжает расти. Эта подготовка должна дать за третью пятилетку свыше 8 миллионов квалифицированных рабочих разных специальностей.

Количество специалистов со средним образованием к концу пятилетки увеличивается на 90 процентов. Количество специалистов с законченным высшим образованием увеличивается с 750 тысяч до 1.290 тысяч, то-есть растет на 72 процента.

Растет сеть общих театров и кино-театров, клубов, библиотек, читален, домов культуры. Радиофикация и кинофикация, особенно звуковое кино, превратились в громадное культурное дело, имеющее большое политическое значение.

Растет сеть научных учреждений. В третьей пятилетке для передовой советской науки открываются исключительно благоприятные возможности.

Мы не зря говорим, что у нас за последние годы произошла целая культурная революция. Действительно, созданы большие кадры интеллигенции, которых еще недавно так нехватало.

У нас сотни тысяч предприятий и учреждений, кроме того 240 тысяч колхозов. Для всех этих организаций нужны многочисленные руководящие кадры. Вот представленные мне начальником ЦУНХУ Госплана СССР тов. Саутиным данные о численности руководящих кадров наших учреждений, предприятий и колхозов:

ЧИСЛЕННОСТЬ РУКОВОДЯЩИХ КАДРОВ УЧРЕЖДЕНИЙ И ПРЕДПРИЯТИЙ НА ЯНВАРЬ 1937 г.

1. Руководители административных учреждений, учреждений здравоохранения и культуры.	450 тыс. чел.
2. Директора и руководители госпромпредприятий, цехов и отделов и их заместители.	350 тыс. чел.
3. Председатели и зам. председателей колхозов, зав. товарными фермами колхозов.	582 тыс. чел.
4. Директора МТС, совхозов, зав. фермами совхозов.	19 тыс. чел.
5. Руководители промкооперативных организаций.	40 тыс. чел.
6. Директора и заведующие магазинами.	250 тыс. чел.
7. Директора и заведующие столовыми и др. предприятиями общественного питания.	60 тыс. чел.
ИТОГО:	**1.751 тыс. чел.**

Таким образом, можно считать, что численность руководящих кадров в нашей стране определяется не менее, чем в 1.750 тысяч. Фактически значительно больше, так как к руководящим кадрам, несомненно, надо отнести мастеров, руководителей бригад, звеньевых и прочих, а они в названное число не входят. Правильнее сказать, что эта цифра 1.750 тысяч — это только высший и средний руководящий состав в нашей стране.

Посмотрите теперь на кадры советской интеллигенции в целом. Вот ее состав по данным ЦУНХУ Госплана СССР:

СОСТАВ СОВЕТСКОЙ ИНТЕЛЛИГЕНЦИИ НА ЯНВАРЬ 1937 г.

(по специальностям).

1. Руководители предприятий, учреждений, цехов, совхозов, колхозов и др.	1.751 тыс. чел.
2. Инженеры и архитекторы (без руководителей предприятий и цехов).	250 тыс. чел.
3. Средний технический персонал (техники, прорабы, лесничие, начальники ж.-д. станций и проч.).	810 тыс. чел.
4. **Агрономы.**	80 тыс. чел.
5. Прочий агротехнический персонал (землемеры, землеустроители, агротехники, зоотехники).	96 тыс. чел.
6. Работники науки (профессора, преподаватели вузов и др.).	80 тыс. чел.
7. **Учителя.**	969 тыс. чел.
8. Культурно-просветительные работники (журналисты, библиотекари, зав. клубами и пр.).	297 тыс. чел.
9. Работники искусств.	159 тыс. чел.
10. **Врачи.**	132 тыс. чел.
11. Средний медицинский персонал (фельдшера, акушерки, медсестры).	382 тыс. чел.
12. Экономисты, статистики.	822 тыс. чел.
13. Бухгалтера, счетоводы.	1.617 тыс. чел.
14. Судебно-прокурорские работники (судьи, прокуроры, следователи и пр.).	46 тыс. чел.
15. Студенчество вузов.	550 тыс. чел.
16. Прочие группы интеллигенции (включая военную интеллигенцию).	1.550 тыс. чел.
ИТОГО:	**9.591 тыс. чел.**

Вы видите, что кадры нашей интеллигенции измеряются уже солидной величиной в 9,6 миллиона человек. Если принять во внимание, что на наших предприятиях многие квалифицированные рабочие имеют уже среднее образование, то мы должны цифру 9,6 миллиона значительно поднять. Но и 9,6 миллиона интеллигентов и близких к ним групп работников нашего советского государства,— это цифра внушительная. С учетом членов семей наша интеллигенция составит теперь примерно 13—14 процентов населения СССР. **(Громкие аплодисменты).** Она покажет себя особенно тогда, когда ее культурно-технический уровень и коммунистическая сознательность поднимется так, как мы этого хотим добиться уже в ближайшее время.

Как далеко ушел СССР от старой, дореволюционной России — нетрудно догадаться. Я приведу лишь один пример. Вот некоторые данные о составе и количестве интеллигенции по Курской губернии в 1913 году и в 1937 году — по Курской области, которая размерами мало отличается от бывшей Курской губернии.

В 1913 году учителей начальных и средних школ в Курской губернии было 3 тысячи, а в 1937 году в Курской области—24 тысячи; врачей было 274, теперь—941; среднего медицинского персонала—фельдшеров и акушерок было 636, а теперь—2.357; агрономов было 70, а теперь—2.279. Зато служителей культа всех вероисповеданий было 3.189, а теперь—859. По этой части сильное сокращение. **(Общий смех).** С другой стороны, в теперешней Курской области много интеллигенции работает в партийных, советских, профсоюзных организациях, которых раньше не было. Эти факты не нуждаются в комментариях.

В свете этих фактов мы должны рассматривать план третьей пятилетки в области культурного строительства. Этот план имеет одну основную задачу—осуществить крупный шаг вперед в историческом деле **поднятия культурно-технического уровня рабочего класса до уровня работников инженерно-технического труда.** Чтобы осветить значение этого дела, я напомню вам о том, что говорил товарищ **Сталин** на совещании стахановцев. Товарищ **Сталин** говорил:

> «Уничтожения противоположности между трудом умственным и трудом физическим можно добиться лишь на базе под'ема культурно-технического уровня рабочего класса до уровня работников инженерно-технического труда. Было бы смешно думать, что такой под'ем неосуществим. Он вполне осуществим в условиях советского строя, где производительные силы страны освобождены от оков капитализма, где труд освобожден от гнета эксплуатации, где у власти стоит рабочий класс и где молодое поколение рабочего класса имеет все возможности обеспечить себе достаточное техническое образование. Нет никаких оснований сомневаться в том, что только такой культурно-технический под'ем рабочего класса может подорвать основы противоположности между трудом умственным и трудом физическим, что только он может обеспечить ту высокую производительность труда и то изобилие предметов потребления, которые необходимы для того, чтобы начать переход от социализма к коммунизму.
>
> Стахановское движение знаменательно в этой связи в том отношении, что оно содержит в себе первые начатки, правда, еще слабые, но все же начатки такого именно культурно-технического под'ема рабочего класса нашей страны».

Для осуществления этой гигантской задачи, задачи уничтожения противоположности между трудом умственным и трудом физическим, недостаточно, конечно, одной или двух пятилеток. Полное решение этой задачи потребует нескольких десятилетий, но мы успешно двигаемся по этому пути. План третьей пятилетки поднимет нас еще на одну ступеньку в решении этой великой задачи.

Вы видите, что намеченные третьей пятилеткой задачи дальнейшего быстрого под'ема материально-культурного уровня трудящихся, с удовлетворением растущих разносторонних потребностей народов СССР, соответствуют новой эпохе, эпохе постепенного перехода от социализма к коммунизму, в которую вступил СССР.

Смешными и жалкими выглядят апологеты буржуазного строя. Исписаны горы бумаги в доказательство того, что социализм несет с собой нищету и бедность, что социализм—дело, недостойное культурных людей, а только варваров. До сих пор еще издаются груды книг и миллионы тонн газетной бумаги тратятся на то, чтобы распространять ложь о коммунизме, что коммунизм несет с собой уравнительность в бедности и бескультурье, что коммунизм—это большой шаг назад от современного капиталистического общества. Все эти жалкие побасенки буржуазных писак разбиты ростом Советского Союза. Напрасно буржуазия и вся ее челядь,— все эти троцкисты, фашисты, меньшевики и эсеры, растрачивают драгоценную бумагу на это пропащее дело. Ведь это не что иное, как преступная, глубоко антинародная растрата средств и драгоценного добра— бумаги, столь необходимой для дела настоящей культуры. Теперь, после всего совершившегося в нашей стране в деле под'ема народного благосостояния и культурного роста трудящихся, теперь, когда намечаются новые гигантские планы производства всех товаров и продуктов и открылись широкие перспективы создания действительного изобилия в СССР,— тратить бумагу и труд на все эти россказни о Советском Союзе могут только те, которые на своих площадях жгут книги классиков литературы и науки, мозг которых пропитался черным дымом от этих книжных костров, или те, кто уже не верит, что честными средствами можно защищать гниющий капитализм.

Для нас ясны выводы из всех этих фактов.

Мы хорошо знаем, что наш советский строй создал уже все предпосылки для дальнейшего быстрого роста материального и культурного уровня трудящихся, для создания изобилия товаров и продуктов и для удовлетворения быстро растущих культурных запросов трудящихся, что теперь дело только в росте коммунистической сознательности рабочих, крестьян, интеллигенции. От успехов коммунистического воспитания, в широком значении этого слова, коммунистического воспитания, охватывающего всю массу трудящихся и всю советскую интеллигенцию,— прежде всего, от наших успехов в этой области, зависит решение всех остальных задач.

Окончание см. на 3-й стр.

XVIII с'езд Всесоюзной Коммунистической партии (большевиков)

Окончание доклада т. Молотова

V. Значение третьей пятилетки

Третья пятилетка существенно отличается от первой и второй. Тогда речь шла о задачах построения основ социалистического общества,— теперь социалистическое общество в основном уже построено. Советский Союз вступил в новую полосу, в полосу завершения построения бесклассового социалистического общества и постепенного перехода от социализма к коммунизму. В этом главное отличие от прежнего периода.

Новая полоса—новые обязанности, новые трудности. Известно, что нет такого дела, хотя бы самого маленького, где бы не было своих трудностей. Есть свои трудности и в великом росте сил нашей страны. В нашем положении приходится говорить не только о вопросах чисто внутреннего порядка, но и о таких вопросах, которые вытекают из наличия враждебного империалистического окружения. Но посмотрите в лица трудящихся нашей страны, и вы увидите, что они никогда не были так счастливы, как теперь, когда берутся за сложные и трудные задачи постепенного перехода от соцпализма к коммунизму. **(Аплодисменты).** Это можно об'яснить только одним: они знают, что победят, они непоколебимо верят в свою победу!

Трудящиеся СССР знают, что именно стоит на очереди, какова основная задача момента. Эта задача поставлена так: начать по всей линии экономическое соревнование с капитализмом, с наиболее экономически развитыми капиталистическими странами Европы и Соединенными Штатами Америки. Это и означает—вести борьбу, чтобы экономически перегнать передовые капиталистические страны.

Нам могут сказать, что вы еще не успели догнать, а уже вступаете в соревнование. Но это нас не смущает. Верно, что в СССР на душу населения производится меньше таких важнейших промышленных продуктов, как, скажем, чугун и электроэнергия, чем в Соединенных Штатах Америки и в Германии. Но, с другой стороны неоспоримо и то, что технический уровень нашей промышленности уже выше, чем в любой стране Европы, а о сельском хозяйстве и говорить нечего—технический уровень нашего сельского хозяйства не ниже и самой Америки. А самое главное, что у нас окончательно окрепло молодое советское государство, полное сил, здоровья и несокрушимого единства. **(Буря аплодисментов).** Вот мы и думаем — пора и на арене международного экономического соревнования дать дорогу молодым, но уже окрепшим советским силам. **(Аплодисменты).**

Разумеется, это не угроза и никому такое мирное соревнование во вред пойти не может. Но это все же вопрос о пробе сил в большом масштабе.

Надо признать, что нас на соревнование никто не вызывает. **(Общий смех, аплодисменты).** Можно даже сказать, что мы вообще непрошенными на свет явились. Но, явившись на свет, мы хотим постоять и постоим за дело Октября. **(Аплодисменты).**

Нам могут сказать: «Нам не до вашего соревнования. У нас и без того хлопот не мало». **(Общий смех, аплодисменты).** Пускай скажут! В подходящих случаях мы шли и считаем вполне целесообразным сотрудничество с буржуазными странами. Не собираемся от этого отказываться и впредь, а будем стремиться к возможному расширению этого сотрудничества с нашими соседями и со всеми другими государствами. Но мы идем своею дорогою, капитализм своею. История поставила перед СССР не только вопрос о сотрудничестве с капиталистическими странами, но и вопрос о соревновании экономических систем—новой и старой, о соревновании СССР и главных капиталистических стран в экономическом отношении.

Мы идем в это соревнование, уверенные в своих внутренних силах, уверенные в нашей победе. В лагере капитализма картина совсем другая. Там уже давно потеряна вера во внутренние силы развития. Там страсти горят вокруг вопросов о новом переделе мира. Там, одни—с ножом за пазухой, другие—с мечом в руках, ведут борьбу вокруг колоний и вокруг перекройки государств в пользу сильных держав. Там льются речи о том, кто кого обделил после первой империалистической войны при дележке колониальных земель, кто ограбил и кто ограблен в этой дележке при последних перекройках колоний и при послевоенном дележе земель в Европе. Там уже дело не ограничивается простыми угрозами войны. Империалистическая война, захватывающая ряд стран Европы и Азии, уже ведется и приняла громадные размеры. Опасность новой всемирно-исторической войны нарастает, особенно со стороны фашистов и их покровителей.

Но наши люди могут, ведь, иметь свое мнение по поводу такого рода дел. Они будут исходить, прежде всего, из своего опыта, из того, как у нас не путем захвата колоний и получения чьей-нибудь помощи извне, а исключительно на основе роста внутренних сил страны, народы Советского Союза решают задачи хозяйственного роста и идут неуклонно вперед по пути под'ема. В нашей стране найден путь к под'ему народного хозяйства, к расцвету национальных культур без насилия народа над народом, а в дружной работе многих народов на свое общее дело. И у нас не все республики одинаково развиты в промышленном и сельско-хозяйственном отношениях. Одни развиты больше в одном отношении, другие—в другом. Но мы нашли замечательное средство об'единять в одно целое усилия рабочих и крестьян всего многонационального Советского Союза, об'единять усилия разных народов, налаживать помощь одного народа другому и вести дело к одной общей цели. Обращаясь, скажем, на запад, наши люди могли бы сказать: «Почему бы и вам не использовать этот не плохой опыт. Ведь, все эти «оси» при первой солидной ямке затрещат и могут разлететься. А вот хороший союз народов, это не какая-нибудь «ось», а это—большое дело!». Этого голоса там многие не захотят, конечно, слушать, но он все-таки доходчив, и, проникая далеко в народную толщу, он еще вернется к нам в свое время мощным пролетарским эхом.

На что мы хотим опереться в решении задачи «догнать и перегнать»? На это можно дать простой ответ. На план и, прежде всего, на третью пятилетку. Но этого мало. У нас есть моральное и политическое единство народа, у нас есть великая дружба народов Советского Союза,— планы же дают нам единство воли и единство цели во всем народном труде, во всей нашей работе. Вот почему наш план, наш большевистский план, наш сталинский план—это великая сила. **(Аплодисменты).** Работать по плану—значит знать, что нужно делать и для какой цели. Планы превратились в нашей стране в незаменимую организующую силу. Поэтому выполнять принятый план стало делом чести трудящихся СССР.

Благодаря блестящим успехам первой и второй пятилетки, «план» получил международную популярность, и было уже не мало потуг в капиталистических странах об'явить и прошуметь о своих хозяйственных планах. Чего стоит, например, шумиха германских фашистов насчет их двух доморощенных «четырехлеток»! Некоторые демагоги стали уже изображать дело так, что они, будто бы, преодолели анархию господствующего у них капиталистического хозяйства и уже ведут работу по плану. Однако, никаких планов ни первой, ни второй четырехлетки они опубликовать не решались. Да их, видно, и не было. Все, что у них было в этих «четырехлетках», сводилось к некоторым мероприятиям по накоплению ресурсов для подготовки новой войны. Существо же их «четырехлеток» при проведении в жизнь свелось к установлению порядков беззастенчивой эксплоатации рабочих и всей массы трудящихся во имя поддержания господства капитала, особенно во имя укрепления одной, с позволения сказать «расы», столь близкой сердцу фашистов «расы» финансового капитала. Зато «расе» трудящихся живется плохо при фашистских «четырехлетках». Фашистские четырехлетки свалились на рабочих, как бедствие, как новая кабала. Введен принудительный труд на фабриках и заводах, увеличен рабочий день до 10—12 часов и больше, запрещено повышать зарплату, не приостановлен рост цен на товары. Господа фашисты не оставили в покое и другие слои трудящихся: многие тысячи крестьянских хозяйств проданы с молотка, разорены сотни тысяч ремесленников, мелких торговцев и т. п. Так выглядят фашистские «четырехлетки» на деле.

Несмотря на все это, мы твердо уверены в том, что фашистам не удастся дискредитировать саму идею хозяйственного плана. Победы наших славных сталинских пятилеток найдут доступ к сердцам многих миллионов рабочих и трудящихся далеко за пределами СССР, и у них загорится желание иметь не кабальные фашистские четырехлетки, а свои, большевистские пятилетки. **(Бурные, продолжительные аплодисменты).**

Капитализм, и в том числе фашистский капитализм, бессилен противопоставить нашему плановому хозяйству что-нибудь равноценное. Капитализм с его частной собственностью, в том числе и капитализм в фашистском обличьи, в основе своей несовместим с установлением хозяйственного плана. Поэтому, когда план в народном хозяйстве уже показал свою чудесную силу, капитализм окончательно превратился в пережиток истории, в ее тормоз, в реакционное явление нашего времени.

Что противопоставишь таким фактам, таким успехам планового, социалистического хозяйства СССР? Была первая пятилетка. Она дала увеличение промышленной продукции за четыре года в два раза, дала 202%. Пришла вторая пятилетка. Наметили увеличение промышленной продукции еще в 2,1 раза, а на деле вторая пятилетка дала увеличение в 2,2 раза, точнее 221%. И вот новая, третья пятилетка. Мы опять наметили увеличение промышленной продукции за пятилетку почти в два раза, точнее в 1,9 раза. Это же то самое и есть, что называется у большевиков—всепобеждающая сила коммунизма. **(Бурные, продолжительные аплодисменты).** А тем, кто не верит в коммунизм, мы можем сказать, потерпите еще немного и история скажет свое последнее слово за всех таких маловеров, вместе взятых и сложенных в одну общую кучу. **(Смех, аплодисменты).**

Обо всем этом приходится говорить, чтобы охарактеризовать внешнюю обстановку, в которой теперь развертывается наше мирное экономическое соревнование со странами капитализма.

Из этого видно также, что это экономическое соревнование превратится в соревнование высшего типа, в историческое соревнование двух общественных систем — капитализма и коммунизма.

Капитализм накопил немало материальных и культурных ценностей, но он не может уже использовать этого даже в своих интересах. Он уже превратился во многих случаях в душителя прогресса науки, искусства, культуры. Это действительно так, но тем хуже для капитализма. Теперь уже есть кому воспринять наследство капитализма. Коммунизм растет из того, что создано капитализмом, из его лучших и многочисленных достижений в области хозяйства, материального быта и культуры. Коммунизм по-своему перерабатывает все эти ценности и достижения,—но не в интересах верхушки общества, а в интересах всего народа и человечества. Надо, не жалея сил, изучать культурное наследство. Надо знать его всерьез и глубоко. Надо использовать все, что дал капитализм и предшествующая история человечества, и из кирпичей, созданных трудом людей на протяжении многих веков, строить новое здание,—удобное для жизни народа, просторное, полное света и солнца. **(Шумные аплодисменты всего зала).** Чтобы построить это величественное здание коммунизма, надо вложить в это дело много новой энергии и много народных способностей, много труда и героизма, много смелости, инициативы и энтузиазма. Советский Союз—вот пример того, как этому кладут начало! Большевистскую силу этому славному делу дает наша партия, партия **Ленина—Сталина. (Продолжительная шумная овация).** О чем говорит нам доклад товарища **Сталина** на этом с'езде? О том, что большевистскую душу нашему делу дает труд, мысль, слово нашего **Сталина! (Взрыв аплодисментов, приветственные возгласы в честь товарища Сталина).**

Нашей интеллигенции принадлежит в этом историческом деле исключительно ответственное место. Люди культуры, люди техники и науки, старая и новая интеллигенция, наше студенчество и пополняемые молодежью кадры квалифицированных рабочих—все нужны советскому народу, чтобы справиться с новыми великими задачами, чтобы осуществить поставленную на очередь основную экономическую задачу, чтобы победоносно выполнить третий пятилетний план. От их способности организовать труд рабочих и крестьян, от их умения внести свои научные знания в дело использования техники и всемерного повышения производительности труда, будет зависеть успех нашего дела, успех развертываемого СССР экономического соревнования с другими странами и успех исторического соревнования коммунизма с капитализмом. Их творческая работа будет тем плодотворнее, их успехи будут тем замечательнее, чем последовательнее и глубже они проникнут в существо основной современной науки об обществе и государстве,—в существо великого учения марксизма-ленинизма, на основе которого растет и крепнет все социалистическое строительство в СССР. У нас создано столько предпосылок, столько возможностей для дальнейшего под'ема и полного расцвета нашего общества, что теперь главное у нас состоит в коммунистически-сознательном отношении к своему труду и, особенно, в успешности нашей большевистской работы по идейному воспитанию разросшихся кадров советской интеллигенции.

Пришло время, когда вперед выдвигаются задачи воспитательного характера, задачи коммунистического воспитания трудящихся. Такая оценка роли коммунистического воспитания в данный момент отнюдь не умаляет той нашей обязанности, о которой говорил товарищ **Сталин**—нашей обязанности держать народ в состоянии мобилизационной готовности на случай всяких неожиданностей. Напротив, только такое воспитание можно назвать коммунистическим, которое поднимет нашу мобилизационную готовность и все наши способности к беззаветной борьбе и к новым боям за победу коммунизма. **(Продолжительные аплодисменты).**

Не так уже далеко то время, когда Советский Союз сможет сказать другим: не отставай от СССР также и в **экономическом** отношении, если хочешь по **всей** линии и и во **всех** отношениях стоять в передовых рядах человечества.

Знамя третьей пятилетки берут в свои руки миллионы рабочих, многие миллионы трудящихся. Генеральную линию нашего движения вперед к коммунизму указывает нам партия **Ленина—Сталина,** наш большевистский с'езд, наш **Сталин! (Бурные, продолжительные аплодисменты, переходящие в овацию. Все встают, крики «ура!» Приветственные возгласы т.т. Сталину и Молотову).**

Прения по отчетным докладам: ЦК ВКП(б)—т. СТА[ЛИН], Центральной ревизионной комиссии—т. ВЛАДИМИР[ОВА], делегации ВКП(б) в ИККИ—т. МАНУИЛЬСКОГО

Речь т. Микояна А.

Товарищи, XVIII с'езд ВКП(б) займет особо выдающееся место в истории нашей партии.

На всех предыдущих с'ездах партия занималась тем, что вырабатывала меры организации победы социализма. XVIII с'езд — это первый с'езд нашей партии, который имеет возможность, вместо выработки мер организации победы социализма, констатировать в своих решениях победу социализма в нашей стране и отметить, что наша страна вступила в новую полосу развития, в полосу завершения строительства бесклассового социалистического общества и постепенного перехода от социализма к коммунизму. Вот почему этот с'езд будет поворотным для всей нашей партии. С'езд получил эту возможность благодаря тому, что наш Центральный Комитет вел партию по ленинскому пути, что во главе Центрального Комитета стоит товарищ **Сталин. (Аплодисменты).**

Закрывая еще одну главу истории нашей партии, главу борьбы за социализм и открывая новую главу борьбы за полную победу коммунизма, наш с'езд имеет возможность возвестить всему миру, что: в СССР ликвидирована эксплоатация человека человеком и уничтожены причины, порождающие классы; народы нашей страны об'единены в тесную братскую семью равноправных граждан социалистической родины; наша страна из отсталой, аграрной, превратилась за одно десятилетие в крупнейшую в мире индустриальную державу; наше многомиллионное крестьянство в кратчайший срок перестроило свою жизнь на социалистический лад и, вооруженное сталинским колхозным уставом, повышает свою культурность и зажиточность.

Вот почему, товарищи, особое значение имеет заявление товарища **Сталина** о том, что у нас «осуществлена в основном первая фаза коммунизма — социализм». Вот почему мы с полным правом можем наш XVIII с'езд ВКП(б) назвать с'ездом победившего социализма, поворотным с'ездом от социализма к коммунизму. **(Бурные аплодисменты).**

Период между двумя последними с'ездами особо отличается тем, что нам удалось раскрыть и уничтожить очаги контрреволюции — троцкистско-бухаринские банды, ликвидировать гнойные нарывы на теле нашей партии, в результате чего партия стала еще более крепкой, здоровой и мощной и об'единилась вокруг своего Центрального Комитета, вокруг товарища **Сталина,** как никогда. **(Бурные аплодисменты, все встают).**

Отчетный доклад товарища **Сталина** представляет собой факт величайшей исторической важности. Товарищ **Сталин** со всей силой убеждения, просто и ясно повествовал о тех труднейших переходах, которые сделала партия, о тех огромных победах, которые она одержала, и нарисовал силу и мощь нашей страны в противовес загнивающему капитализму, в противовес миру капитализма, который раздирается неразрешимыми противоречиями и кровавыми войнами, несущими несчастье и разорение народным массам.

Доклад товарища **Сталина** являлся не только отчетом о том, что было, этот доклад является гениальным предвидением, директивой нашей партии на многие годы вперед.

Больше того, доклад товарища **Сталина** является вкладом в теорию коммунизма, ценнейшим подарком товарища **Сталина** нашему XVIII с'езду ВКП(б).

Вот почему отчетный доклад товарища **Сталина** радует и вдохновляет нашу партию и весь наш народ на дальнейшие победы коммунизма. **(Бурные аплодисменты).**

Период между XVII и XVIII с'ездами ВКП(б) богат не только величайшими победами партии на фронте строительства социализма — этот период является выдающимся в истории нашей партии с точки зрения развития теории, является периодом расцвета теории коммунизма.

Товарищ **Сталин** в свое время совершенно справедливо отметил отставание на теоретическом фронте. И вот, когда оглядываешься на прошедшие после XVII с'езда пять лет, видишь, как шаг за шагом ликвидировалось это наше отставание в теории. За эти годы партией разработаны четыре величайших и важнейших исторических документа, которые будут жить в веках.

После XVII с'езда товарищ **Сталин,** вместе с членами Центрального Комитета, вместе с передовыми колхозниками, разработал устав сельскохозяйственной артели. Этот устав говорит о том, как должно жить по-социалистически многомиллионное крестьянство, вступившее в колхозы. Не имея никакого опыта, полученного от истории, товарищ **Сталин** сумел с гениальной прозорливостью обобщить имевшийся у нас кратковременный опыт работы колхозов и заложил те основы, на которых строится социализм в деревне. Главное в уставе сельскохозяйственной артели заключается в том, что товарищ **Сталин** сумел в нем правильно сочетать личные интересы колхозников с общественными интересами, подчиняя личное общественному. Вот это сочетание позволило закрепить за колхозным строем стомиллионное крестьянство и, подчиняя личное общественному, подымать все выше и выше общественное начало.

Сталинский устав колхозной артели не только сегодня является действенной конституцией колхозной жизни, колхозного строя, но еще многие годы до победы коммунизма будет являться знаменем для колхозного крестьянства. И не только для нас, людей Советского Союза. Как только сбросит с себя ярмо капитализма освобожденное крестьянство стран капитализма, когда оно захочет узнать как же строить свою новую жизнь, оно будет свободно от долгих исканий и найдет в этом сталинском уставе колхозной жизни ответ на вопрос, как ему самому строить жизнь свободного крестьянина, как строить социализм в деревне.

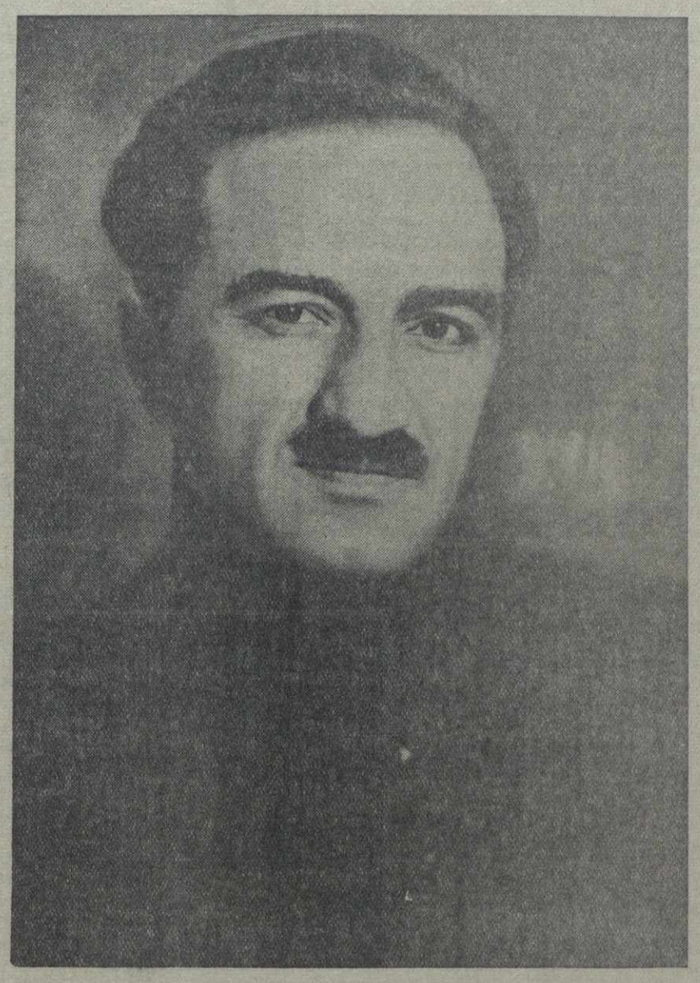

Второй документ, имеющий громадное теоретическое значение, это Конституция Союза Советских Социалистических Республик, также разработанная товарищем **Сталиным,** которая является ничем иным, как изложением учения об организации социалистического общества. Этот документ также будет жить в веках, ибо это не только хартия вольностей для советских граждан, кодекс наших завоеваний, но и программа для всех трудящихся мира, находящихся под гнетом капитализма. В нашей Сталинской Конституции дан живой образ социалистического общества. Сталинская Конституция — путеводная звезда для революционных партий других стран, которые будут знать, как, взяв власть в свои руки, строить социалистическое общество, т. е. будут знать то, чего мы в свое время не знали.

Третьим важнейшим документом, изданным за этот период, является почти целиком написанный товарищем **Сталиным** учебник истории Всесоюзной Коммунистической партии (большевиков), являющийся вместе с тем учебником теории марксизма-ленинизма, и ставший настольной книгой для всех грамотных людей Советского Союза и передовых рабочих всего мира.

Наконец, четвертый теоретический труд нашей партии — это та часть доклада товарища **Сталина** на настоящем с'езде, где говорится о социалистическом государстве и советской интеллигенции.

В нашей теории была брешь по вопросу о социалистическом государстве. Несомненно, эта брешь не могла не отразиться и на нашей практической работе. Товарищ **Сталин** ликвидировал эту брешь в теории марксизма-ленинизма и дал нам в своем докладе учение о социалистическом государстве и советской интеллигенции. Тем самым наша партия при помощи товарища **Сталина** ликвидировала теперь полностью отставание на теоретическом фронте и наша партия вооружена теперь всесторонне теорией марксизма-ленинизма, научной теорией, творцами которой являются **Маркс, Энгельс, Ленин** и **Сталин. (Бурные продолжительные аплодисменты).**

Вопросы производства товаров широкого потребления и товарооборота

Товарищ **Сталин** в своем докладе говорил о росте нашей промышленности, о том, что мы догнали и перегнали капиталистические страны по темпам и по технике производства, и здесь же поставил вопрос о производстве продуктов на душу населения. Это ударение не на абсолютный размер производства, а на душу населения делается у нас впервые. Мы привыкли сравнивать так: например, в Англии производится 7 млн. тонн чугуна, мы производим 15 млн., следовательно, занимаем первое место в сравнении с Англией. Товарищ **Сталин** многих облил холодной водой. Это очень хорошая полезная вода для некоторых горячих голов. **(Веселое оживление в зале).** Очень многие рассуждают так: если мы занимаем первое или второе место в мире, значит все хорошо, можно успокоиться. Некоторые хозяйственники располагаются набоковую, зазнаются, считают, что торопиться некуда. А где же ответ на вопрос — почему у нас товаров нехватает?

Вот на этот вопрос дал ответ товарищ **Сталин.** Товарищ **Сталин** показал, что мы по абсолютному производству занимаем очень солидное место в мире, надо, поэтому, уметь сделать наши успехи трамплином для новых побед, рычагом нашей партии за новую борьбу, за новые успехи, а не успокаиваться, как это сделали бы некоторые. Наши успехи так велики, что задача догнать и перегнать главные капиталистические страны по производству на душу населения близка к разрешению.

Это касается не только металлургии, электростанций и вообще тяжелой промышленности. Это прямо касается и пищевой и легкой промышленности и производства всех товаров широкого потребления.

Товарищ **Сталин** не раз подчеркивал необходимость развития производства товаров ширпотреба для населения, ибо тов. **Сталин** все время долбит о нашей задаче—«забота о человеке».

На всесоюзном совещании стахановцев в ноябре 1935 года товарищ **Сталин** говорил:

«...социализм может победить только на базе высокой производительности труда, более высокой, чем при капитализме, на базе изобилия продуктов и всякого рода предметов потребления, на базе зажиточной и культурной жизни всех членов общества».

Вот этот лозунг об изобилии продуктов и товаров широкого потребления мы должны осуществлять со всей настойчивостью. Здесь мы сталкиваемся прежде всего и больше всего с работой легкой промышленности, в частности, с работой текстильной промышленности.

Хотя легкая промышленность в целом дала прирост своей продукции за вторую пятилетку на 82%, она, все-таки, своего плана не выполнила.

В легкой промышленности главный бич наш — это отставание текстильной и, главным образом, хлопчатобумажной промышленности, а в этой отрасли производства, главным образом, отставание прядения, ибо, при наличии хлопка, мы могли бы давать вдоволь пряжи и пряжа пошла бы и на ткачество и на трикотажные изделия, при чем, если бы нехватало государственных фабрик трикотажных и ткацких, — могли бы быть использованы огромные возможности кустарной кооперации, но беда в том, что у нас медленно растет прядение.

Продукция хлопчатобумажной промышленности в 1937 году составила по отношению к 1932 г. 124,3 проц. Рост недостаточный, ибо пятилетним планом был намечен больший рост и потребности в тканях у нас в стране растут быстро, поэтому спрос на них остается еще неудовлетворенным.

В первой пятилетке и в первые годы второй пятилетки узким местом в хлопчатобумажной промышленности был недостаток сырья. Поэтому наши усилия были направлены на увеличение советского производства хлопка.

Нам удалось добиться поистине грандиозных успехов в этой области. В то время, как при царизме в 1913 году получено волокна-хлопка 13,1 млн. пудов, за последние три года мы в среднем получаем более 50 млн. пудов волокна-хлопка ежегодно, т. е. почти в четыре раза больше. Это должно было дать возможность куда большего роста производства тканей, чем это имеет место на деле.

Это вызвано тем, что наша хлопчатобумажная промышленность не успевает переработать весь хлопок. Вот отчего на ее складах образовались большие сверхнормальные остатки хлопка, которые мы должны, путем быстрого повышения мощностей хлопчатобумажной промышленности, в ближайшие год—два рассосать, что должно дать более усиленный ежегодный прирост выпуска хлопчатобумажной ткани, чем это имело место до сих пор.

Такое положение[illegible] го, что Наркомле[illegible] сидели вредители[illegible] правляд, главным[illegible] щивание мощнос[illegible] обще, и прядени[illegible] кие «реконструк[illegible] вали эффекта, ил[illegible] поскольку они [illegible] фабрики, меняли х[illegible] «рационализир[illegible] прибавляли, н[illegible] ных размерах[illegible]

Вот почему [illegible] отменить реко[illegible] куда предполаг[illegible] нег без должно[illegible] ния выпуска д[illegible]

Кроме того, ст[illegible] водах и фабрик[illegible] щенном состоян[illegible] та. Поэтому, за [illegible] сле вмешательст[illegible] ства мы достиг[illegible] часть старого о[illegible] дена в нормальн[illegible]

Была крайне [illegible] текстильного м[illegible] полтора года, [illegible] тии и правите[illegible] развить произво[illegible] на отечественн[illegible] 1938 году более [illegible] ста. В 1939 го[illegible] рост на 600 тыс[illegible] 1939 год больше [illegible] лет.

В резул[illegible] вительство[illegible] ленность с[illegible]

Обновлен[illegible] промышленн[illegible] уже свои [illegible] народный к[illegible] ленности—т[illegible] текстильщик[illegible] ски.

Вопросом [illegible] текстильщик[illegible] тийные орг[illegible] нов, в осо[illegible] партии, где[illegible] стильщиков [illegible] огромное бо[illegible] области вы[illegible] планы.

На[illegible] сят св[illegible] грамму[illegible] привы[illegible] ратно [illegible]

Я не [illegible] нии всех отраслей легкой и пищевой промышленности, на огромном росте продукции, особенности пищевой промышленности, которая выполнила как первую, так и вторую пятилетки досрочно, догнав и перегнав в отношении технической и по темпам производства главные страны капитализма.

Я исхожу из того, что народные комиссары соответствующих отраслей легкой и пищевой промышленности выступят здесь и изложат с'езду как положение промышленности, так и ее задачи.

Мне приходилось говорить с некоторыми работниками — муж и жена заняты ответственной работой. Жена жалуется: «Несчастье». А в чем дело? Мало зарабатываете, что ли? — «Нет, зарабатываем хорошо, деньги есть в достаточном количестве, спасибо советской власти». А в чем же несчастье? — «Не можем найти прислугу, вынуждены отрывать время от ответственной работы, чтобы управляться с домашним хозяйством по приготовлению пищи и пр.». Она говорила об этом с искренним огорчением. Для нее это несчастье, но это «несчастье» есть счастье всего нашего советского народа, счастье потому, что так перестроена жизнь народных масс, так выросла зажиточность населения, что нельзя найти людей в достаточном количестве, которые бы согласились быть прислугой, домашней работницей, потому, что нет безработицы, нет нужды. **(Аплодисменты).**

Но я должен огорчить кое-кого и сказать, что это «несчастье» будет и впреды расти все больше и больше, ибо счастливый народ наш дальше еще меньше пожелает итти в прислуги, и хорошо сделает. **(Смех).**

Какие же выводы из этого? Работать на службе надо, но все могут быть дома, на кухне. Есть полная возможность выйти из этого положения. Можно сделать так, чтобы люди могли работать на службе и могли бы дома обходиться без больших хлопот по приготовлению пищи и по домашнему хозяйству.

В этом деле мы многому уже научились и должны еще учиться у американцев. Тогда, когда у американцев был еще расцвет, нехватало рабочей силы, тогда и прислугу было трудно нанять. Тогда американцы развили те отрасли промышленности, которые облегчают домашнее хозяйство.

Что для этого требуется нам сделать? Надо расширить производство газовых и электрических плит, удобной посуды, простого оборудования для мытья посуды, пылесосов, домашних холодильников и т. д. Надо развернуть сеть общественных прачечных и химчистки платья, починочные мастерские для обуви, мастерские для глажки платья и т. д. В Москве и Ленинграде уже развернута по американскому типу организация широкой сети механизированных починочных мастерских, где, если хорошо дело поставить, а это мы можем и должны сделать, — то можно зайти в мастерскую, отдать ботинки в починку, починят за 15—20 минут, а в это время смотришь — костюм тебе гладят, а ты сидишь и газету читаешь. **(Смех, аплодисменты).**

Надо раздуть сеть общественных столовых. Почему мы не можем этого сделать? И в этой области стоит задача «догнать и перегнать» и мы должны поскорей догнать, обязательно. **(Аплодисменты).**

Окончание см. на 4-й стр.

XVIII с'езд Всесоюзной Коммунистической партии (большевиков)

...ения по отчетным докладам: ЦК ВКП(б)—т. СТАЛИНА, Центральной ревизионной ...омиссии—т. ВЛАДИМИРСКОГО, делегации ВКП(б) в ИККИ—т. МАНУИЛЬСКОГО

Окончание речи т. Микояна А. И.

...х продуктов необхо-
...ю производство го-
...нных для варки и
...одуктов, например, су-
...ки из кукурузы, пше-
...ски, колбасы, различ-
...ные, молочные, овощ-
...томатные и фрукто-
...чные и консервиро-
...аренные, овощи —
...бы и горошек; сы-
...отбивные котлеты,
...ы, рыбы, заранее
...х заводах, и про-

...мышленность вполне
...ешению этой задачи.
...ша пищевая про-
...дить хотя бы по
...нсервов произве-
...77,2 млн. банок
...в 1932 году; кол-
...937 г. произведено
...59,2 тыс. тонн в
...932 году не произ-
...году их выпущено
...ыбное замороженное
...производилось, а в
...129 тысяч центне-
...изводить с 1937 го-
...дали 4,8 млн. ба-

...го и в производстве
...нных к приготовле-
...тов американские
...льзованы, но пока
...остаточных для та-
... Так, например, на
...инате ежедневно
...онн различных кол-
...исок, более 800 ты-
...котлет, 15—17 тонн
...ких московских фаб-
...рома (не считая
...дневно произ-
...имой около 25

... чтобы это де-
... только в Моск-
...ове и Киеве,
...во всех других
... к этому нали-
... новые наркомы
...сти — тов. Зо-
... — тов. Смирнов
...кина, у которых
... делу, и доста-
... задачей спра-
...будет изобилие,
... первоклассных
...и. (Аплодисмен-

...и могли лучше
...слуги, нужно
...ьленность,
...ная отрас-
... к нуждам
...змеров и
...авили хо-
... самим или
перерабатывать купленное готовое платье.

Продукция легкой промышленности дала в 1937 году рост против 1932 года: по верхнему трикотажу — 276 проц., по трикотажному белью — 447,8 проц., по чулочно-носочным изделиям — 223 проц. и по обуви—182 проц., но этого еще очень и очень недостаточно, если не забывать, как много у нас населения и какой большой спрос оно пред'являет на эти товары. Особенно большое отставание по линии качества этих изделий.

Легкая промышленность должна выпускать все галантерейные товары, которые нам необходимы, в том числе высококачественные. Разве не стыдно работникам Легпрома, что, если, предположим, у женщины хорошие чулки, говорят — «наверно заграничные». Почему нельзя у нас выпускать побольше хороших чулок? Или возьмите, хороший галстук,— говорят — «наверное заграничный». Раньше так было с пищевыми товарами. Если продавался хороший напиток или ликер, говорили — «парижский», или, если хорошие сосиски, — «немецкие», хорошее шампанское, говорили — «французское». Теперь у нас в области пищевой есть все советское — качеством не хуже, а во многих случаях лучше заграничного. Почему же не сделать так, чтобы хорошие чулки были не заграничными, а советскими чулками, хорошие галстуки были не заграничными, а советскими, все товары ширпотреба были на уровне или лучше заграничных образцов?

Эта задача для нас легко разрешима. Мы решали гигантские задачи. Приятно было слышать, когда тов. Ворошилов доложил о том, что за 5 лет наша страна дала Красной Армии 8 млн. лошадей через моторы. (Смех).

Сделать это можно и времени для этого много не надо. Нужен год-два максимум для того, чтобы наладить это дело, и будет у нас первоклассная продукция ширпотреба. Надо, чтобы местные партийные организации промышленных городов включились в эту работу.

Экономсовет уже взялся за это дело, выписал заграничные образцы товаров, создал организацию, которая вызывает хозяйственников и говорит: «Можете вы это делать или нет? Если можете, обещаем премию дать, дадим сырье, работайте». Уже несколько сотен заводов взяли заграничные образцы, заключили договора на их освоение и работают. Скоро мы будем иметь десятки и сотни наименований товаров по лучшим заграничным образцам, но советского производства.

Надо поднять качество товаров до высокого уровня. Надо сделать так, чтобы больше не смотрели на заграничные товары. Надо сделать так, чтобы не парижские и лондонские, а московские и ленинградские товары были самыми лучшими. И это можно сделать. Если наркомлегпромовцы хотят быть настоящими большевиками, эту задачу они должны решить в кратчайший срок. Еще хочу обратить ваше внимание на одно обстоятельство. У нас очень избалованы хозяйственники. Страна наша очень богата всяким сырьем, хлопка сколько хочешь высокого качества, льна — сколько хочешь высокого качества. Низкосортный хлопок выбрасывают, отходы отбрасывают, думают, что отходам так и полагается быть отходами. А за границей умеют делать из отходов такие же товары, как и из хорошего сырья. Почему же мы не используем эти отходы? Что за баловство? Мы тоже можем использовать, мы тоже можем это делать, только избаловались. Избалованы многие хозяйственники, а надо их заставить работать по-настоящему.

Что мы сделали в этой области? По совету тов. **Сталина** в прошлом году мы об'явили премии хозяйственникам за использование низкосортного хлопка. Я имею теперь сведения от Наркомлегпрома, что в то время, как раньше остатки низкосортного хлопка росли, теперь они сильно сократились.

Значит, надо только взяться, и все у нас будет. Надо биться за то, чтобы из отходов делать товары, тогда у нас будет больше сырья и дешевле будут товары. Пока что в легкой промышленности очень робкие сдвиги в этой области.

Теперь, когда наркоматы разделены, текстильной промышленности отдельно и легкой отдельно, надо полагать, что легкая промышленность и ее нарком тов. Лукин по-настоящему возьмутся за обслуживание населения швейными, трикотажными, галантерейными и обувными товарами.

Надо иметь в виду, что одни наркоматы легкой и пищевой промышленности задачи снабжения населения не решат. Многие товары производят наркоматы тяжелой промышленности и все другие промышленные наркоматы также производят ширпотреб. Например, металлические кровати и мебель, часы, радиоприемники, пластинки, патефоны, велосипеды, холодильники, металлическую посуду, ложки и прочее делают различные наркоматы, делают наркоматы тяжелой и местной промышленности. Нержавеющая и никелированные стали, — все это идет на ширпотреб в большом количестве. Мы должны добиться того, чтобы эти наркоматы не смотрели на ширпотреб, как на третьестепенное дело, чтобы они производством ширпотреба занимались по-настоящему.

Тов. **Сталин** говорил на XVII с'езде партии:

«...б) Развернуть производство товаров широкого потребления по всем хозяйственным наркоматам.

7) Развязать местную советскую промышленность, дать ей возможность проявить инициативу в деле производства товаров ширпотреба и оказать ей возможную помощь сырьем и средствами».

Надо прямо сказать, недостаточно выполняется это указание тов. **Сталина**, ибо возможности огромные, потребности велики, а сделано еще мало.

Товарищ **Сталин** уже приводил цифры, говорящие об огромном росте товарооборота в стране, в городе и в деревне. Но надо прямо сказать, что потребности населения, материальное благосостояние и доходы населения растут быстрее, чем развивается товарооборот, отсюда разрыв между темпами роста спроса и товарооборота. Вот почему мы должны будем усилить товарооборот, принять серьезные меры к улучшению торговли.

ЦК и Совнарком специально занимались улучшением торговли в деревне, укреплением работы потребкооперации. Внесены серьезные изменения в работу Центросоюза, и теперь потребкооперация стала улучшать свою работу. Раньше там сидели вредители, а теперь во главе поставлены люди честные и добросовестные.

В городской торговле теперь уже заметно некоторое улучшение, но еще слабы кадры, нет еще должной организации, чтобы поставленные задачи решить хорошо. Эти задачи у нас еще впереди и надо, чтобы местные организации взялись всерьез за улучшение торговли, ибо Наркомторг и Центросоюз одни не в силах справиться с этим делом из центра.

Была путаница в ценах, в том смысле, что отпускные цены утверждались правительством, а розничные цены устанавливались на местах — торгами, районо, сельпо путем установления накидок на отпускную цену для накладных расходов, расходов на транспорт и пр. Часто это было почвой для злоупотреблений. Сколько нужно калькуляторов, чтобы все это правильно калькулировать?

Сейчас дело уже поправили тем, что по большинству товаров правительство утвердило твердые розничные цены и потребитель может проверить цены по прейскурантам, утвержденным Экономсоветом, которые никто не имеет права менять.

Была путаница также в отпускных ценах текстильной промышленности, вследствие чего промышленность на некоторые сорта мануфактуры имела сверхприбыли, а на другие сорта — большие плановые убытки. Хозяйственники старались перевыполнять прибыльный ассортимент и не выполнять убыточный, а убыточный ассортимент для нас не менее важный, чем сверхприбыльный.

Теперь все это исправлено правительством.

У нас увлекаются крупными универмагами. Хотят иметь универмаги крупнее, чем в Америке, а нам они в данный момент не подходят. Нам надо иметь больше средних и мелких магазинов, разбросанных по территориям городов и районов.

Товарооборот у нас вырос на 178 проц., а сеть магазинов выросла только на 25 проц. Мало. Надо больше строить лавок.

Еще хуже с торговыми складами. При огромном росте товарооборота сеть складов выросла за пятилетие только на 35 проц. Складов мало, товары складываются не там, где надо, иногда портятся, недостаток складов создает почву для злоупотреблений и хищений.

В отдаленных центрах склады особенно нужны для того, чтобы держать запас товаров на случай, если с подвозом товаров опоздают, для того, чтобы подобрать ассортимент и снабжать магазины и наладить бесперебойную торговлю.

Товарищ **Сталин** обратил наше внимание еще в прошлом году на то, что Наркомторг и Центросоюз охотнее всего торгуют в центральных районах и неохотно завозят товары в провинцию. А в нашей провинции очень важные дела делаются, в этой провинции расположено много промышленных предприятий, там производится хлеб и технические культуры.

В специальном постановлении ЦК и СНК об этом было сказано, что: «благодаря сильному росту продукции сельского хозяйства как зернового хозяйства и животноводства, так и технических культур, спрос крестьянского населения на товары ширпотреба нарастает не по дням, а по часам. Между тем, органы Наркомторга и особенно Центросоюза игнорируют деревню и отдельные центры, не знают спроса деревни и неохотно завозят товары».

Для исправления этого положения и для улучшения торговли вообще, в деревне и в отдаленных центрах в особенности, за это время сделано много, но предстоит еще большая работа впереди, для того, чтобы армия торговых работников стала работать по-большевистски.

Самое замечательное в том, что, например, в 1928 году удельный вес импортируемого машинного оборудования в отношении внутреннего советского производства этого оборудования составлял 43 проц., а теперь в 1937—1938 г. дошел до 0.94 проц., и не столько путем сокращения импорта, сколько путем расширения внутреннего советского производства машин и станков.

Это есть доказательство гигантских сдвигов экономики СССР, говорящих о том, что мы действительно индустриальная страна и в огромном масштабе производим машины и станки.

В странах капитализма кризис приводит к сокращению экспорта и импорта. У нас же имеет место некоторое сокращение экспорта и импорта благодаря увеличению производства на базе расширенного потребления. Например, сократился импорт черных металлов с 908 тыс. тонн в 1932 г. до 145 тыс. тонн в 1938 году. Это не потому, что мы меньше потребляем металла. Нет, у нас потребление металла сильно возросло. Дело в том, что также возросло советское производство металлов. Мы ввозим натурального каучука немного меньше 1928—1929 г.г., а потребление каучука возросло в несколько раз.

Или вот чай, импорт которого сократился В 1932 г. мы ввозили 15.900 тонн, а в прошлом, 1938 г. ввезли только 18 тыс. тонн. Между тем потребление чая в стране не сократилось,—оно сильно возросло и, как товарищ Чарквиани здесь рассказывал, когда все посаженные кусты чая дадут полный урожай, мы перестанем ввозить чай и расходовать валюту на его покупку. В 1932 г. потребляли чая 16.500 тонн, из них советского только 600 тонн, а в 1938 году потребляли 20 тысяч тонн чая, из них советского чая 7 тысяч тонн. А тов. Чарквиани говорил, что к концу третьей пятилетки они собираются дать 20 тысяч тонн советского чая из одной только Грузии, а ведь чай производит также Азербайджан.

Теперь чай у нас есть свой, при чем наш чай такой же, скорей получше, вкусней, ибо это советский чай, наш родной чай, а не заграничный. (**Аплодисменты**).

То же самое—мы меньше покупаем за границей цитрусовых плодов и не потому, что сокращаем потребление, у нас потребление растет из года в год, а потому, что получаем из солнечной Грузии. У нас цветущие сады лимонных, мандаринных и апельсинных деревьев, которые дали в 1938 г. 240 млн. штук, а в 1939 году дадут до полмиллиарда штук и через несколько лет, когда посаженные деревья вырастут, можно будет иметь более 2 миллиардов цитрусовых плодов, оттуда, где раньше господствовали комары и малярия, и где хозяйничала нищета деревни. Грузинские коммунисты во главе с т. Лаврентием Берия проделали прекрасную работу в Западной Грузии, где уже теперь отдельные уголки лучше Калифорнии и не за горами, когда у нас будет своя советская Калифорния, получше американской. (**Аплодисменты**).

Мы изменяем методы работы внешней торговли в сторону улучшения, в частности меняем методы планирования.

Уже положен конец засорению внешней торговли шпионско-вредительскими элементами, использовавшими государственные средства для вскармливания троцкистских мерзавцев.

Мы добьемся того, чтобы во всех органах Наркомвнешторга на любых должностях за границей сидели проверенные, до конца преданные советской власти, достойные представители Советского Союза и чтобы они представляли неприступную крепость для капитализма, для его разлагательской работы, для шпионских поползновений иностранных разведок.

Мы подбираем таких верных сынов нашей родины для работы за границей, чтобы мы могли гордиться советскими заграничными работниками. (**Аплодисменты**).

Подбор кадров и проверка исполнения

Товарищи, успехи нашей партии были бы куда больше, чем те, которые мы имеем теперь, если бы мы работали получше, если бы организационная работа партии целиком находилась на том уровне, на котором находится политическая линия нашей партии.

Владимир Ильич всегда говорил, что главное в работе, при наличии правильной линии, — это подбор кадров и проверка исполнения. То же самое указывает нам товарищ **Сталин**.

Тов. **Сталин** на XVII с'езде партии специальную главу в своем докладе посвятил проверке исполнения и подбору кадров. Это не просто глава из доклада, это целое учение по организационному вопросу, это организационная наука большевизма.

Мы еще не умеем до конца по-большевистски работать. Одного желания работать по-большевистски мало. Надо перевоспитать себя, надо выработать характер, чтобы, если проверка, так систематическая.

Вот, что сказал товарищ **Сталин** на XVII с'езде: «После того, как дана правильная линия, после того, как дано правильное решение вопроса, успех дела зависит от организационной работы, от организации борьбы за проведение в жизнь линии партии, от правильного подбора людей, от проверки исполнения решений руководящих органов. Без этого правильная линия партии и правильные решения рискуют потерпеть серьезный ущерб. Более того: после того, как дана правильная политическая линия, организационная работа решает все, в том числе и судьбу самой политической линии,—ее выполнение, или ее провал... главное в организационной работе — **подбор людей и проверка исполнения**».

Чтобы по-настоящему руководить, надо не только подготовить правильное решение вопроса, но и принять меры к обеспечению выполнения, поручить выполнение должным образом проверенным людям, проверить ход выполнения, вмешиваться на ходу выполнения, вносить надлежащие исправления, если они диктуются необходимостью, пока дело не сделано до конца.

А вот у нас часто так бывает: напишут хорошее решение (написать хорошее решение—это, конечно, большое дело), потом переходят к другому хорошему решению, а как будет проходить выполнение первого решения — не интересуются.

Хорошее решение — необеспеченное выполнением — это холостой выстрел. На практике часто решения превращаются в холостой выстрел, потому что при решении не приняты меры для обеспечения выполнения, не инструктированы исполнители, не производится проверка исполнения на ходу.

Такая практика, помимо всего, портит кадры, ибо они привыкают к невыполнению или неточному выполнению решений вышестоящих органов. Какая же большевистская работа, если выносится хорошее решение и не проводится в жизнь? Получается разрыв между словом и делом, а товарищ **Сталин** учит нас, что у большевика не должно быть никакого разрыва между словом и делом, должно быть полное соответствие между словом и делом, а если мы не обеспечим проверку исполнения — будет неизбежный разрыв.

Например, как проверяют людей? Проверят анкету и все. Правда, анкета нужна, но разве можно по одной анкете проверить человека? А вот хорошая, систематическая проверка исполнения покажет, кто хорошо работает, кто лодырь, кто добросовестный, кто саботажник и бюрократ, кто честный, кто способный и кто безнадежен, кого надо выдвигать и поощрять и от кого избавиться.

За последние два - три года партия имеет исключительные успехи в деле под'ема организационной работы, в деле подгона организационной работы партии до уровня политической линии. Мы еще не можем пока сказать, что мы полностью ликвидировали отставание организационной работы от политической линии, но одержанные партией успехи в этой области, последовательное проведение в жизнь указаний товарища **Сталина** на XVII с'езде партии о подборе кадров и проверке исполнения, — должны обеспечить нам поднятие организационной работы на ту же высокую ступень развития, на которую поднята политическая линия партии.

Товарищи, нас теперь никакими успехами не удивишь. Наш народ сейчас ничем не удивишь и ничем не запугаешь. Спрашивается, почему это? Потому что история нас избаловала победами. Кому мы обязаны, что многомиллионная страна об'единилась в одно целое, никем непобедимое социалистическое государство? Этим мы обязаны **Ленину**, величайшему гению человечества, который не только сумел со всей последовательностью применить в России революционную теорию Маркса—Энгельса, но развить ее, дополнить учением о пролетарской революции и диктатуре пролетариата.

Мы обязаны **Ленину** тем, что он вместе с товарищем **Сталиным** выпестовал партию большевиков в борьбе с царизмом, воспитал ее в духе большевистской непримиримости и принципиальности, возглавил октябрьский переворот, обеспечил победу в гражданской войне и переход к восстановлению разрушенного хозяйства.

Достигнутой победой социализма в СССР мы обязаны достойному продолжателю дела **Ленина** — великому **Сталину**, который у гроба **Ленина**, от имени партии и всего советского народа, дал священную клятву высоко держать великое знамя коммунизма, быть до конца верным ленинским заветам и неустанно продолжать дело начатое **Лениным**. (**Аплодисменты**).

Прямо надо сказать, что товарищ **Сталин** во главе всей партии свято и нерушимо выполняет данную им клятву! (**Аплодисменты**).

Неизмеримо велика заслуга товарища **Сталина** в том, что он развил и дополнил учение **Ленина** в эпоху построения социалистического общества так же, как и **Ленин** развил и дополнил учение Маркса в эпоху пролетарских революций. Товарищ **Сталин** научно обосновал возможность победоносного строительства социализма в одной стране, он создал учение о построении социалистического общества, учение о социалистическом государстве и социалистической интеллигенции. По праву, учение о коммунизме у нас считается учением **Маркса — Энгельса—Ленина—Сталина**. (**Аплодисменты**).

Больше того, товарищ **Сталин** обеспечил практическое разрешение труднейшей задачи русской революции, задачи социалистического переустройства крестьянского хозяйства и вовлечения стомиллионного крестьянства в колхозный строй.

Добиться в кратчайший срок такой всемирно-исторической победы, о которой не могли даже мечтать лучшие умы человечества, добиться того, чтобы наше крестьянство, веками жившее разобщенно, стало жить социалистически, оказалось возможным только потому, что нас вел вперед верный и достойный ученик **Ленина** гениальный **Сталин**. (**Аплодисменты**).

Товарищ **Сталин** так же, как и **Ленин**, является руководителем высшего типа. Он горный орел, не знающий страха в борьбе и смело ведущий вперед большевистскую партию и советский народ по неизведанным путям к полной победе коммунизма.

Да здравствует непобедимая партия **Ленина—Сталина!**

Слава великому **Сталину!**

(**Взрыв аплодисментов. Делегаты, стоя, долго приветствуют товарища Сталина криками «Великому СТАЛИНУ ура!»**).

Вопросы внешней торговли

Товарищи, разрешите сделать несколько замечаний по вопросам внешней торговли.

Международная торговля потерпела такие коренные изменения, которые произошли благодаря состоянию в капиталистических странах, обрисованному товарищем **Сталиным** в своем докладе. Часть стран, как Германия, Италия и др. уже перешли к экономике военного времени. Другие страны, богатые валютой, делают отдельные шаги в этом направлении и идут по этому же пути. Многие страны ввели запрет вывоза своей валюты и свободы ее обмена на иностранную валюту, принуждая расходовать выручку от продажи в этой же стране, а если не расходовать, то оставлять в банках в замороженном виде, т. е. финансировать эту страну.

Теперь торгуют уже не только на биржах, в концернах и фирмах, а торгуют в министерских кабинетах буржуазных правительств. Теперь не столько уже конкуренция частных фирм решает, какому товару, какое место занять на рынке, сколько государственные мероприятия, скрытые и открытые, и договора о экспортных и импортных контингентах между государствами — кому, сколько и каких товаров завезти.

Отсюда все более резкое перерастание вопросов внешней торговли во внешнюю политику государств.

В нашей внешней торговле приходится считаться с тем, какой режим внешней торговли установлен в той или другой стране и какие политические отношения существуют между СССР и этими странами, ибо торговые отношения, их характер и об'ем, находятся в прямой зависимости от политических отношений. Отсюда разность характера торговых договоров и соглашений, заключенных между СССР и другими странами.

Нами заключен в последнее время ряд договоров. В частности переговоры, которые велись в течение одного года между СССР и Италией, недавно закончились подписанием соглашения об об'еме торговых оборотов с этой страной. Заключен также торговый договор между нашей страной и Польшей.

Победа социализма в СССР коренным образом изменила характер внешней торговли Союза. Каковы эти изменения?

За 1-ю пятилетку наш внешнеторговый и платежный баланс был напряженный. За период с 1928 по 1932 год включительно внешнеторговый баланс Союза дал пассив 465,5 млн. американских долларов, а за последующие пять лет с 1933 г. по 1937 г. включительно мы имели 455,3 млн. ам. долларов активного сальдо. Раньше, когда мы были бедны валютой, мы часто брали кредит у разных банков очень дорогой, фирмы сдирали с нас большие проценты, многие от них разбогатели. Мы теперь уже не только перестали пользоваться такими кредитами, но чтобы не платить высокие проценты по ним, постарались погасить досрочно эти кредиты. Мы стали покупать больше за наличные, чтобы не переплачивать на цене. Мы теперь часто отказываемся от кредитов, которые нам предлагают, а берем их тогда, когда они дешевые и даются на длительный срок.

В период, когда мы еще были отсталы и бедны, еще у нас не было своего развитого машиностроения, а индустрию надо было строить во что бы то ни стало, мы были вынуждены вывозить за границу много сырья и продуктов питания, в которых сами нуждались, и вывозили для того, чтобы добыть валюту, а на валюту купить станки для промышленности, оборудование для тракторных и автомобильных заводов.

Мы вывозили, например, в 1933 г. 37,2 тыс. тонн животного масла, 23.300 тонн растительного масла, 19 тыс. ящиков яиц, 2,3 тыс. тонн бекона и 5 тыс. тонн птицы.

Мы теперь не вывозим ни масла коровьего, ни растительного, ни яиц, ни бекона, ни птицы, ибо мы расширяем внутреннее потребление и в наши магазины идет весь прирост, а также и те прекрасного качества продукты, что раньше шли на экспорт. (**Аплодисменты**).

Несмотря на большой рост продукции бензина, керосина, железной руды и некоторых других товаров, экспорт их сокращен или вовсе прекращен. Эти товары также направлены на внутреннее потребление.

Теперь с победой социализма страна настолько разбогатела, что может себе позволить оставить для себя все, что необходимо, а вывозить только излишки.

Наша страна настолько теперь сильна в экономическом отношении, что она без ввоза может в основном удовлетворить свои нужды. Ввоз главным образом используется нами для более форсированного развития тех или иных отраслей, чем на сегодня позволяют наши возможности.

Характер нашего импорта заслуживает также особого внимания, ибо в нем преобладает ввоз машинного оборудования и станков.

Речь т. Мехлиса Л. З.

Товарищи делегаты! Радостно и гордо быть делегатом XVIII с'езда партии **Ленина — Сталина**, того с'езда, который сыграет исключительную роль в жизни нашей страны и всего международного рабочего движения.

Наш с'езд заслушал непревзойденный по мастерству анализ международного и внутреннего положения Советского Союза. Доклад товарища **Сталина** обогатил марксистско - ленинскую теорию документом всемирно - исторического значения, он поднимает Великую Октябрьскую Социалистическую революцию на высшую стадию ее развития.

Товарищ **Сталин**, на основе обобщения 20-летнего опыта нашей борьбы и строительства, на основе анализа двух главных фаз развития нашего общества, вывел теорию социалистического государства, существующего в капиталистическом окружении.

Ленин собирался написать вторую часть своего труда «Государство и революция», но смерть помешала ему выполнить эту задачу. Богатейший опыт существования социалистического государства оказался необобщенным. Этот опыт обобщил гениальный продолжатель дела **Ленина**—наш вождь и учитель товарищ **Сталин**. Характеризуя вторую фазу развития социалистического государства, товарищ **Сталин** сказал:

«мы имеем теперь совершенно новое, социалистическое государство, не виданное еще в истории и значительно отличающееся по своей форме и функциям от социалистического государства первой фазы.

Но развитие не может остановиться на этом. Мы идем дальше, вперед, к коммунизму. Сохранится ли у нас государство также и в период коммунизма?

Да, сохранится, если не будет ликвидировано капиталистическое окружение, если не будет уничтожена опасность военных нападений извне. При этом понятно, что формы нашего государства вновь будут изменены, сообразно с изменением внутренней и внешней обстановки.

Нет, не сохранится и отомрет, если капиталистическое окружение будет ликвидировано, если оно будет заменено окружением социалистическим.

Так обстоит дело с вопросом о социалистическом государстве».

По-сталински глубоко, но доходчиво для широких масс, дан ответ на самые актуальные вопросы современности. Политические горизонты каждого из нас и всей партии расширились. Сталинская теория социалистического государства открыла новую эпоху в соревновании социализма с капитализмом, дает нам программу великих работ на весь период— до полного построения коммунистического общества, до победы мировой пролетарской революции.

По своей значимости сталинская теория социалистического государства может быть сравнена с теорией построения социализма в одной, отдельно взятой стране. Опираясь на ленинско-сталинскую теорию построения социализма в одной стране, мы разбили всех и всяких врагов рабочего класса и в основном построили социалистическое общество. Опираясь на сталинскую теорию социалистического государства, находящегося в капиталистическом окружении, мы добьемся победы пролетарской революции во всем мире.

Товарищ **Сталин** определил и задачи Рабоче-Крестьянской Красной Армии в период коммунизма. Я так понял эти задачи:

1. Помнить о капиталистическом окружении и, как зеницу ока, беречь Рабоче-Крестьянскую Красную Армию от проникновения шпионов и диверсантов.

2. Всегда и везде быть готовым к разгрому врага.

3. Держать не только порох сухим, но всегда располагать достаточным количеством смирительных рубах для сумасшедших, мечтающих о «крестовом походе» на Советский Союз.

4. Если вторая империалистическая война обернется своим острием против первого в мире социалистического государства, то перенести военные действия на территорию противника, выполнить свои интернациональные обязанности и умножить число советских республик. (**Аплодисменты**).

Народный комиссар обороны товарищ Ворошилов перед всем с'ездом повторил вчера слова военной присяги, которую мы будем свято выполнять. Эту присягу с волнением принимали сотни и сотни тысяч красноармейцев, командиров, комиссаров и политработников. Мы имеем сообщения о трогательных картинах, когда одиночки малограмотных красноармейцев (а у нас они действительно одиночки), которые имели право, чтобы вместо них присягу зачитывали другие товарищи, отказывались от этого права и в течение 20 минут буквально по слогам с волнением читали слова присяги.

Я хочу сказать товарищу **Сталину** словами комсомольца, заместителя политрука, который во время боев у озера Хасан—буквально за минуты до атаки — просил о приеме его в партию. Вот это письмо:

«В парторганизацию части 6820

от зам. политрука 3 стр. роты
Наумова Д. К.

Прошу принять меня в ряды славной ВКП(б), так как я, воспитываясь в рядах ВЛКСМ с 1931 года, получил в большевистской партии суровую закалку. **Сейчас иду в бой. Буду драться до победного конца, как верный сын родины, отдам все за дело родины, а если понадобится—и жизнь.**

Буду бороться так, чтобы товарищ СТАЛИН сказал—«отлично». Я хочу итти в бой членом ВКП(б).

3 августа. **Наумов».**

(**Продолжительные аплодисменты всего зала**).

От имени военных комиссаров, политработников, наших замечательных командиров-большевиков, от имени партийной и комсомольской организаций Рабоче-Крестьянской Красной Армии я хочу заверить большевистский исторический с'езд:

1. Мы будем свято проводить в жизнь указания нашего великого вождя и учителя мирового коммунизма товарища **Сталина**,

2. Мы будем работать, не покладая рук, чтобы овладеть марксистско-ленинской теорией и на-отлично знать военное дело,

3. Мы сделаем все, чтобы залпы нашей авиации и стрелковых корпусов, наши красноармейские залпы, о которых так ярко и убедительно рассказал с'езду тов. Ворошилов, оказались смирительными — смертельными рубашками для сумасшедших фашистских агрессоров,

4. Мы будем бить врагов Советского Союза так, чтобы ускорить ликвидацию капиталистического окружения и чтобы товарищ **Сталин** дал Рабоче-Крестьянской Красной Армии оценку—«отлично». (**Бурные аплодисменты**).

Товарищи делегаты, мы заслушали замечательную по глубине и яркости речь тов. Ворошилова о состоянии вооруженных сил социалистического государства. К тому, что говорил народный комиссар обороны Союза ССР тов. Ворошилов, мне добавлять нечего. Я могу только присоединиться к его выводам и позволю себе рассказать с'езду некоторые детали о партийно-политическом лице Красной Армии, поделиться некоторым опытом партийно-политической работы во время боев у озера Хасан и рассказать о том, как Центральный Комитет партии и товарищ **Сталин** повседневно занимаются Красной Армией.

Два года прошло с тех пор, как Центральный Комитет партии установил в Красной Армии институт военных комиссаров. Несмотря на то, что у нас еще имеется ряд недоделок и недостатков в работе, мы можем сказать, что военные комиссары, политический аппарат, партийные организации Рабоче-Крестьянской Красной Армии — понятно, совместно с командирами - коммунистами, проделали огромную работу, чтобы выполнить решение ЦК ВКП(б) и указания т.т. **Сталина** и **Ворошилова** о большевизации всей РККА.

Гамарнико-булинская банда шпионов больше всего навредила политическому аппарату на участке руководящих кадров. На важнейшие посты она выдвигала врагов народа, людей бездарных, вдребезги разложившихся, продавших свои души агентам иностранных разведок. Лучших комиссаров и политработников, людей способных, культурных и верных партии **Ленина—Сталина**, она держала в черном теле, в заниженных военных званиях и сравнительно на небольших постах. Своих провалившихся бандитов она всячески спасала и, как дохлых кошек, перебрасывала их на другие посты. Теперь, под руководством Центрального Комитета партии и товарищей **Сталина** и **Ворошилова**, на руководящие посты расставлены, поднятые с низов, многие тысячи замечательных большевиков ленинско-сталинской закалки. Эти новые кадры полны энергии, решимости и с любовью несут в массы ленинско-сталинское слово.

Свое место в армии комиссар знает хорошо. В годы гражданской войны **Ленин** сказал: «Без военкома мы не имели бы Красной Армии». Первыми комиссарами в гражданской войне были т.т. **Сталин** и **Ворошилов**. Товарищ **Сталин** еще в 1919 году определил место и роль комиссара в армии. В инструкции комиссарам южного фронта он написал: «Комиссар полка является политическим и нравственным руководителем своего полка, первым защитником его материальных и духовных интересов. Если командир полка является главою полка, то комиссар должен быть отцом и душою своего полка».

Окончание см. на 5-й стр.

XVIII с'езд Всесоюзной Коммунистической партии (большевиков)

Окончание речи т. Мехлиса Л. З.

Комиссары и политработники — глаза и уши партии в Красной Армии. Ничто не должно ускользнуть от зоркого, большевистского глаза комиссаров. Они должны знать все, что делается в каждом уголке Красной Армии, быть верными проводниками генеральной линии Сталинского Центрального Комитета и вместе с парторганизациями в корне пресекать возможную измену, оберегать нашу любимую армию от шпионов, следить, чтобы ни один враг не пробрался в наши ряды.

Военный комиссар обязан руководить партийно-политической работой в части, цементировать дисциплину, помогать настоящим стойким командирам твердой рукой вводить железную воинскую дисциплину. Вместе с командиром он отвечает за все состояние части и уровень ее боеготовности. Рабоче-Крестьянская Красная Армия обладает замечательными кадрами командного состава. На политический аппарат возложена задача—всемерно поднимать авторитет и воспитывать таких командиров, которые не боялись бы никаких трудностей, были бы способны в любых условиях и в любой обстановке принять решение и со сталинской твердостью проводить его в жизнь.

У нас появился сейчас новый тип комиссара, замечательно знающего военное дело. Товарищи **Сталин** и **Ворошилов** предложили нам в качестве комиссаров в авиации ставить летчиков — лучших коммунистов. Это указание мы провели в жизнь, и надо сказать, что авторитет комиссара в авиационных частях поднят на огромную высоту. Прежде комиссар, например, в эскадрильи не входил в боевой расчет. Когда часть поднималась в воздух — для учебы или боя — комиссар оставался на аэродроме, в тылу. Такой комиссар, естественно, авторитетом у летного состава пользоваться не может и не пользовался. Сейчас комиссарский состав летных частей введен в боевой расчет. Комиссары-летчики получили боевое крещение в хасанских боях. Получилась экономия кадров и возросла боеспособность эскадрильи. В этом смысле мы выиграли вдвойне. Наша задача заключается в том, чтобы весь комиссарский состав РККА, овладевая в совершенстве марксистско-ленинской теорией, знал бы военное дело не хуже командира.

Под руководством Центрального Комитета партии и товарища **Сталина,** под руководством товарища **Ворошилова** военные комиссары, политотделы и партийные организации РККА проделали серьезную работу, чтобы разоблачить врагов и шпионов, окопавшихся на ряде участков, преимущественно на руководящих постах. Мы можем ответственно заявить: враг разгромлен и уничтожен, наши партийные организации серьезно окрепли и беспредельно любят Сталинский Центральный Комитет партии, нашего вождя и учителя товарища **Сталина. (Бурные, *продолжительные аплодисменты*).** Грязь, накипь мы будем смывать каждый день, врагов и изменников будем уничтожать как бешеных собак. Подлый заговор кучки шпионов никогда не повторится в Рабоче-Крестьянской Красной Армии! Мы будем стремиться, чтобы партийная организация Рабоче-Крестьянской Красной Армии была бы в первых рядах самых передовых организаций нашей великой партии.

Вражеское охвостье, засевшее и орудовавшее в политорганах, всячески пыталось противопоставлять коммунистов РККА территориальным партийным организациям. Теперь этого нет и не будет. Работа политорганов направлена на усиление связи коммунистов РККА с территориальными партийными организациями.

На XVIII с'езде нашей партии мы имеем военных делегатов в три с лишним раза больше, чем на предыдущем с'езде. Цифры говорят сами за себя, авторитет коммунистов РККА серьезно вырос, они тесно связаны сейчас с местными партийными организациями.

Партийная организация РККА серьезно выросла, в особенности за последний год. По инициативе товарища **Сталина** было созвано всеармейское совещание политработников с участием командиров. Оно сыграло исключительную роль в нашей жизни и сейчас решения совещания являются настольной книгой политработников. Центральный Комитет партии принял в 1938 году специальное постановление о приеме красноармейцев в партию. Это дало огромные результаты.

В 1937 году ЦК ВКП(б) постановил принять в партию 20 тысяч армейских комсомольцев. Бывшее вражеское руководство Политуправления РККА и ряда пуокров всячески мешало парторганизациям РККА принимать комсомольцев в ряды ВКП(б). За год приняли в партию лишь 7 тысяч комсомольцев, а всего приняли в ряды ВКП(б) в 1937 году 13.158 человек. В 1938 году политорганы честно, по-большевистски выполняли директиву ЦК ВКП(б) о приеме красноармейцев в партию и укреплении парторганизации РККА. Всего за год принято в члены и кандидаты ВКП(б)—101.310 человек, а за январь 1939 года принято 10.581 человек. Теперь партийная организация РККА стала гораздо более полнокровной и в ее составе появились красноармейцы и не в малом количестве.

Товарищи делегаты! Политработникам зазнаваться не к лицу. У нас еще много недостатков в работе, отдельные политорганы допускают серьезные практические ошибки. Но по большевистскому воспитанию наших кадров, по учебе с красноармейцами у нас ведется большая и серьезная работа. По решению ЦК ВКП(б) мы приступили к выпуску специального журнала «Политучеба красноармейца». Выход в свет «Краткого курса истории ВКП(б)», этого замечательного сталинского творения и подарка партии, поможет партийным и непартийным большевикам РККА серьезно повысить свой идейный и теоретический уровень.

Пару замечаний относительно вредительства в пропагандистской работе, которое ликвидировано лишь в 1938 году. Существовала практика, по которой единовременно, на целый месяц отрывали от подразделений командиров рот, батарей, эскадрилий и т. п. Делалось это под флагом марксистско-ленинской учебы. В самые горячие месяцы военных занятий командиров отрывали от подразделений и сажали за школьную парту. Это приводило, конечно, к тому, что страдала боевая подготовка. Далее, под предлогом повышения грамотности красноармейцев, их отрывали от строевых занятий на многие часы. Наконец, работа дивизионных партийных школ была так организована, что командиров и комсомольцев отрывали от строевых занятий. Всему этому положен конец по указанию народного комиссара обороны тов. Ворошилова.

Много недостатков в работе наших партийных комиссий. Политорганы и партийные организации часто чрезвычайно легкомысленно относятся к исключению людей из партии.

Партийной комиссии при Политуправлении РККА приходится восстанавливать до 50% неправильно исключенных, а тов. Шкирятов со своей стороны вносит поправки в нашу работу. Мы должны признать, что количество неправильно исключенных из партии очень велико.

Был у нас и такой дикий случай исключения из партии. Уполномоченный особого отдела одного полка заявил комиссару, что он хочет забрать начальника клуба политрука Рыбникова. Комиссар Гашинский шепнул об этом партийной организации и Рыбников был исключен низовой парторганизацией из партии. Вскоре выяснилось, что Рыбников неплохой большевик и что особисты хотели взять его... к себе на работу. Ошибка была исправлена, но т. Рыбников порядочно поволновался.

На неправильное исключение жалуются сейчас люди, которые были исключены из партии в 1935, 1936, 1937 гг., когда кое-где орудовали враги. В 1938 г. партколлегия при Политуправлении РККА разобрала больше жалоб на неправильное исключение, чем за четыре предыдущих года, вместе взятые. Чтобы покончить со всеми безобразиями в исключении коммунистов из партии, ударить по бездушно-бюрократическому отношению к живому человеку и точно провести в жизнь постановление январского Пленума ЦК ВКП(б), мы обязали политорганы всех соединений созвать партийные активы и на них обсудить работу парткомиссий. Всем нам, армейским большевикам, пора по-сталински относиться к судьбе члена партии, не допускать исключения человека по шепоткам в закоулках, а действовать только на основе документов и фактов.

Несколько замечаний о комсомольцах РККА. Товарищ Ворошилов достойно называет их золотым фондом в обороне нашей страны. За один лишь год,—я имею в виду последний,—количество комсомольцев в РККА более чем удвоилось. Сказался тут разгром заговорщиков, которые тормозили прием красноармейцев в комсомол и мешали воспитанию комсомольцев. Наглость гамарниковских бандитов дошла до того, что в Политуправлении РККА не оказалось к 1938 году ни одного политработника, который занимался бы комсомольскими делами. Не лучше было положение и в политуправлениях округов. Сейчас дело резко изменилось, однако, надо еще усиленнее работать над воспитанием наших замечательных комсомольцев.

Огромное влияние в деле улучшения работы с комсомолом, в его росте оказало всеармейское комсомольское совещание, созванное по решению Центрального Комитета, по инициативе т. Андреева. В текущем году вместе с молодым пополнением к нам прибыло огромное число комсомольцев. Страна работает на нас замечательно. Сейчас в РККА комсомольцев в несколько раз больше, чем вся численность польской армии мирного времени. **(Аплодисменты).** В РККА комсомольцев со средним и высшим образованием больше 150 тысяч человек. Вот один из результатов социалистической культурной революции в стране. Как небо от земли, так Рабоче-Крестьянская Красная Армия отличается от царской армии. Партийная прослойка среди комсомольцев довольно высокая. За последний год она больше чем утроилась. Но на этом мы успокаиваться не должны.

Комсомол давал и дает армии большое количество политработников. Я имею ввиду в первую очередь институт заместителей политруков. Как известно, в 1938 году ЦК ВКП(б) разрешил нам назначать комсомольцев заместителями политруков. Этот замечательный сталинский отряд политработников, существующий всего один год, себя блестяще оправдал. Заместители политруков живут вместе с красноармейцами в казармах, знают быт и запросы красноармейцев и пользуются среди них огромным авторитетом.

О боевых качествах заместителей политруков говорят такие факты: за проявленный героизм у озера Хасан правительство наградило орденом **Ленина** двух заместителей политруков, орденом «Красного знамени»—30 заместителей политруков, орденом «Красной звезды»—16 заместителей политруков, медалью «За отвагу»—20 заместителей политруков, медалью «За боевые заслуги»—9 заместителей политруков. Заместитель политрука тов. Бамбуров правительством награжден орденом **Ленина,** ему присвоено звание Героя Советского Союза. **(Аплодисменты).**

Наша армия крепка, товарищи, и непобедима своим революционным духом и той первоклассной техникой, которой ее вооружили сталинские пятилетки. Недавно японская военщина по сговору с германскими фашистами захотела прощупать нас на высоте Заозерной, за 10 тысяч километров от Москвы. Вышло, товарищи, что прощупали мы японцев и притом основательно пощипали зарвавшихся агрессоров. Японский посол Сигемицу на весь мир грозил, что высота Чанкуфын будет взята силой. Провокация действительно была осуществлена. А каков ее финал? Трижды бегал Сигемицу к нашему народному комиссару по иностранным делам с просьбой о перемирии. Мы согласились прекратить военные действия лишь тогда, как с позором изгнали с Советской Земли японских захватчиков. Не от хорошей жизни Сигемицу бегал к Литвинову на поклон и позорил «японское воинство». Дело в том, что квантунская армия опозорена под ударами красноармейских штыков. Этим об'ясняется сальто-мортале Сигемицу, которому могут позавидовать лучшие акробаты.

Чтобы иметь представление о настроениях нашей армии во время хасанских боев, я приведу несколько документов.

Вот митинг роты одного полка перед самым боем. О чем постановили красноармейцы? Их решение короткое:

«Мы, бойцы, командиры и политработники части заверяем наше командование, что долг то защите родины мы выполним так, как подобает искренним патриотам нашей родины. Японцы не раз пытались нарушить наш мирный труд, нашу мирную жизнь. **Нет больше терпения, пришел конец ему. Пришло время покончить с японскими гадами. На наше счастье выпало быть в том решительном бою, который обуздает зарвавшихся самураев. Идя в бой, мы в сердцах храним имя того, кто дал нам счастливую жизнь, кто ведет нас от победы к победе—это Сталин». (Бурные аплодисменты).**

В первые дни боев у высоты Заозерной многие советские граждане решили, что какая-то почтовая станция у Хасан должна быть и поэтому присылали патриотические телеграммы по такому адресу: «Дальний Восток, почтовая станция озера Хасан». **(Смех).**

Наш красноармеец, письмо которого я оглашу, дал свой обратный адрес: «Близ озера Хасан». Этот документ очень характерен, он показывает, как кровно связана Рабоче-Крестьянская Красная Армия со всем народом.

Письмо его гласит:

«Здравствуйте уважаемые колхозники Володарской МТС и МТМ. Во-первых сообщаю, что я в настоящее время нахожусь на дальневосточном фронте. 30-го июля столкнулись с японскими войсками, которые вторглись на Советскую Землю и заняли высоту Заозерную и сопку Безымянную, где им удалось забетонироваться и они мечтали, что непобедимы. Но когда партия и правительство дали приказ — громить японских самураев, которые вторглись на нашу территорию, этот приказ был выполнен перед всем народом нашей страны в кратчайший срок, в 3—4 дня. Их было здесь немало, а когда поднялись наши славные соколы и пошли колонны танков, пошли красноармейцы, то у японского посла Сигемицу сразу закрутило в животе и он обратился к товарищу Литвинову, чтобы прекратить военные действия и восстановить границу мирным путем и пошел на все условия, которые ему предлагал Советский Союз!».

Передавая красноармейский привет своим друзьям и близким, он подписывается:

«Вам известный член рабочей семьи Разумный». **(Аплодисменты).**

Вот другой замечательный документ, отправленный в Белоруссию. Автор его—командир взвода лейтенант Матвеенко.

«Вся страна, — пишет Матвеенко, — следила за боями, которые развернулись у озера Хасан. Японская военщина провоцирует нас на бой. Она протянула свою грязную фашистскую лапу на нашу цветущую счастливую родину. Фашистские налетчики просчитались. Они получили такой отпор, что не досчитались в своих рядах тысячи белобандитов и за каплю нашей крови поплатились пудами самурайской крови. Они почувствовали силу и мощь нашей Красной Армии. Я доверие партии и правительства оправдал. Мой взвод и мой танк отлично дрались. Мы вывели из строя 8 японских орудий и огромное количество самураев».

Свое письмо к колхозникам Матвеенко кончает словами: «Дружно коллективом стройте культурную, зажиточную жизнь для всех колхозников. Разрешите заверить, что ваш член колхоза обороняет ваш честный мирный труд. Ваш член колхоза — Матвеенко».

Товарищи! Командиры и красноармейцы, не командированные в район действующих частей, присылали тысячи умоляющих писем, в которых просили послать их в бой.

Вот лаконическое письмо группы танкистов:

— «Мы, младшие командиры сверхсрочной и срочной службы — танкисты, воспитанные ленинским комсомолом — командир танка Агарков В. М., мех. водитель Житенев Н. С. и ком. башни Румянцев С. М., овладев этой грозной машиной, **горим желанием разбить зарвавшихся японских самураев и не можем сидеть спокойно в этот грозный час.**

Просим военный совет 1-й армии краснознаменного дальневосточного фронта **послать нас на поле сражения.** Мы клянемся перед родиной, перед партией, перед правительством, что за своих товарищей отомстим и будем беспощадно уничтожать фашистских гадов.

Просим не отказать в просьбе.

Командир машины **Агарков.**

Мех. водитель **Житенев.**

Командир башни **Румянцев».**

Во время боев партийные и комсомольские организации получили тысячи заявлений с просьбой командиров и красноармейцев принять их в партию и комсомол. Политорганы действующих частей оказались неподготовленными, они не захватили с собой достаточное количество партийных и комсомольских документов. Нашим славным летчикам пришлось и здесь поработать и доставить в действующие части необходимые документы, а также газеты. Вскоре появилась и своя большая газета, издававшаяся политотделом №-го корпуса: «На защиту родины».

Вот некоторые из красноармейских писем:

«В комсомольскую организацию №-ой роты ОБС-40.

От Колесникова Василия.

Заявление.

Прошу комсомольскую организацию роты дать мне рекомендацию для вступления в кандидаты ВКП(б). Защищая с оружием в руках неприкосновенность границ Союза, **я хочу, если придется умереть, то только коммунистом.**

Член **ВЛКСМ** с 1929 г. 16 февраля. Билет № 6289673 Колесников В.».

За день до генеральной атаки, 5 августа, т. Щедловский подает такое заявление:

В партбюро при части 6820

Заявление

Я, как и все товарищи, тем более комсомольцы, учтя сложившуюся обстановку, считаю необходимым еще раз подтвердить свою преданность нашей партии **Ленина — Сталина.** Я в этот боевой день прошу партбюро принять меня в кандидаты партии.

Все требования выполню только по уставу, только отлично. Обязуюсь громить врага беспощадно, быть только в передовых рядах, отдать все за защиту родины, за ее победу.

Прошу не отказать.

Щедловский.

Я должен ознакомить с'езд еще с одним документом, число которых мог бы стократно умножить.

«Мне 28-й год, — пишет в своем заявлении лейтенант Глотов, — прожил я еще немного, но всю эту небольшую жизнь я честно работал для родины, для народа. Мыслями, всем своим существом я давно в большевистской партии. Теперь, когда я защищаю границу от вражеских полчищ, я хочу быть коммунистом. **Прошу принять меня в ряды ВКП(б) — и, если вражеская пуля сразит меня на поле битвы, прошу считать меня большевиком». (Продолжительные аплодисменты).**

Глотова, этого замечательного большевика, приняли в партию 4 августа. Партийный билет он не успел получить. 6 августа в боях за высоту Заозерную этот доблестный сын родины, коммунист, погиб героической смертью. Бойцы части, в которой служил Глотов, будут долго чтить память своего товарища.

В полках 40-й дивизии было развернуто соревнование — кто первый водрузит знамя на высоте Заозерной. Честь эта выпала на долю лейтенанта Мошляка с группой бойцов, который присутствует на нашем с'езде. Тов. Мошляк — секретарь партийного бюро полка. Он прославил свою партийную организацию и свой полк. Разве это не свидетельствует об авангардной роли, которую играли коммунисты в боях на высоте Заозерной. Приток в партию и в комсомол — лучшая аттестация нашим коммунистам и комсомольцам, сражавшимся у Заозерной.

Во время боев за высоту Заозерную я находился на Дальнем Востоке. Естественно, что меня потянуло в действующие части. Я спрашивал красноармейцев: товарищи, скажите, знаете ли вы, какие задачи вам поставлены. И красноармейцы отвечали: «Знаем, товарищ красноармейский комиссар, японцы нам порядочно задолжали, пора рассчитаться». **(Смех, аплодисменты).**

Когда тов. Штерн отправился для переговоров с японцами и на Заозерной спросил группу красноармейцев, знают ли они о перемирии, довольны ли, то у этих бойцов лица были довольно сумрачные. Сначала наши товарищи предполагали: может быть у красноармейцев нехватает продуктов, может быть чая нехватает. Спросили красноармейцев, все ли продукты они получили. Последовал ответ—не в продуктах дело, у нас был свой план.—Какой же план был у вас, товарищи бойцы?—А план такой: шарахнуть японцев так, чтобы они откатились хотя бы до Харбина и не смели больше нас тревожить. **(Продолжительные аплодисменты).** С этим неумный сосед не может не считаться.

Когда японцы захватили высоту Заозерную у группы наших героических пограничников, они поспешили изменить название высоты Чанкуфын на «Сейюдзян» и, понятно, пошуметь о непобедимости своего оружия. В переводе на русский язык «Сейюдзян» означает: «Гора справедливости и храбрости». По моему, неплохое название дали, ибо и справедливость и храбрость оказались на стороне Рабоче-Крестьянской Красной Армии. **(Смех, аплодисменты).**

Оскандалившись на весь мир, японская военщина стала выкручиваться. Надо было как-то перед своей страной отчитаться. И вот в своих газетах она стала писать, что им помешал дождик. Но они не сказали только населению, о каком дожде идет речь. Оставаться на советской территории им действительно помешал дождь, только свинцовый, вызванный ворошиловскими залпами. **(Продолжительные аплодисменты).**

Товарищи делегаты, нет лучшего бойца в мире, чем наш красноармеец—сын нашего великого непобедимого советского народа. **(Аплодисменты).** Перед нами стоит только задача: не зазнаваться, упорно работать над повышением боевой подготовки нашего бойца для того, чтобы он всегда и везде с малой кровью уничтожал врага.

Бои показали наших замечательных, великолепных командиров, партийных и непартийных большевиков, любящих свою великую партию **Ленина—Сталина,** свою родину и готовых, если потребуется, умереть за нее. Бои показали, что выросла большевистская когорта комиссаров, людей сталинской закалки, волевых, зорких часовых Сталинского Центрального Комитета и советского правительства.

Чтобы уничтожить опасность иностранной капиталистической интервенции, нужно уничтожить капиталистическое окружение, сказано в «Кратком курсе истории ВКП(б)». Не за горами, товарищи, то время, когда наша армия, интернациональная по господствующей в ней идеологии, в ответ на наглую вылазку врага поможет рабочим стран агрессоров освободиться от ига фашизма, от ига капиталистического рабства и ликвидирует капиталистическое окружение, о котором говорил товарищ **Сталин. (Бурные аплодисменты).**

Да здравствует наша партия **Ленина—Сталина,** партия мировой пролетарской революции!

Да здравствует наш вождь и учитель, да живет вечно наш родной **Сталин! (Бурная, долго несмолкающая овация. Возгласы «ура!», «Да здравствует наш родной товарищ Сталин!»).**

ДНЕВНИК С'ЕЗДА

Утреннее заседание 17 марта

На утреннем заседании 17 марта продолжались прения по докладу тов. **В. М. Молотова** о третьем пятилетнем плане развития народного хозяйства СССР.

Председательствующий тов. **Андреев** первое слово предоставил тов. **Фролкову** (Харьков).

Наша партия и весь советский народ, говорит т. **Фролков,** с большим воодушевлением приняли тезисы доклада тов. Молотова, приняли, как программу борьбы за третью сталинскую пятилетку. Вся партия, весь советский народ готовы осуществить этот план великих работ.

Яркими фактами и цифрами тов. Фролков иллюстрирует победы, достигнутые трудящимися Харьковской области за годы второй пятилетки. В Харькове во второй пятилетке построены и пущены такие крупнейшие предприятия, как турбогенераторный завод, станкостроительный завод им. В. М. Молотова, станкоинструментальный завод и другие. Построено также много предприятий местной промышленности. За время между двумя последними большевистскими с'ездами выпуск промышленной продукции в области вырос более чем в два раза.

Большие успехи имеет Харьковская область и в сельском хозяйстве. В колхозах — 98,6% крестьянских хозяйств, совхозы и колхозы области имеют около 9.000 тракторов и более 2.500 комбайнов.

В одном только Харькове, имеющем 37 высших учебных заведений и 42 техникума, обучается больше студентов, чем во всей Англии.

Тов. Фролков считает необходимым включить в план третьей пятилетки ряд вопросов: расширение энергетического хозяйства г. Харькова, увеличение выпуска газа для нужд предприятий и населения г. Харькова, организация ремонтной базы для тракторного и комбайнового парка области.

Слово получает тов. **Зверев** — народный комиссар финансов СССР.

Он подчеркивает, что в разрешении огромной исторической задачи построения социализма немалое значение имели успехи в области развития и укрепления финансов. Без кабальных кредитов и займов извне, собственными силами и средствами, за счет внутренних ресурсов, советский народ создал первоклассную промышленность и самое механизированное в мире сельское хозяйство.

Огромную роль в разрешении этих задач имел советский бюджет. Тов. Зверев приводит цифры роста советского бюджета. Единый государственный бюджет СССР вырос с 7,6 миллиарда рублей в 1928-1929 г. до 103,9 миллиарда в 1937 г. За первую пятилетку государственный бюджет СССР был выполнен по доходам в сумме 82,4 миллиарда рублей, а за вторую пятилетку—в сумме 362,1 миллиарда рублей.

Тов. Зверев подчеркивает огромный рост расходов по бюджету на просвещение и здравоохранение. Помня о капиталистическом окружении и об угрозе военного нападения фашистских стран, — заявляет тов. Зверев,— наша партия изо дня в день крепит оборонную мощь СССР и на это дело государство выделяет соответствующие средства.

Исходя из указания тов. Молотова о необходимости серьезной борьбы за экономию средств, тов. Зверев призывает всех работников, от малых до больших, всегда помнить о своей ответственности перед государством, перед народом, помнить о своих обязанностях: беречь народное добро, обращаться с ним по-хозяйски, соблюдать экономию в расходах, на деле беречь народную копеечку. Многие руководители хозяйственных организаций, говорит тов. Зверев, уделяют мало внимания финансам, допускают перерасходы фондов зарплаты, излишества в использовании рабочей силы и материалов, мирятся с крупными потерями от брака. Например, в 1938 году на предприятиях Народного Комиссариата Среднего Машиностроения потери от брака составляли 295 миллионов рублей.

С'езд тепло встречает крупнейшего писателя Советской Страны тов. **Шолохова.** Его яркая, образная, остроумная речь не раз прерывалась аплодисментами. Весь зал живо реагировал на острые сравнения, образы, эпитеты, которыми была насыщена речь писателя.

Как и все участки нашей жизни, — говорит тов. Шолохов, — советская литература, избавившись от врагов, стала здоровее и крепче.

Основные кадры советских писателей,— продолжает он, — взращенные революцией и воспитанные партией и советской властью, были, есть и всегда будут безгранично преданы делу **Ленина—Сталина.** Эти слова вызывают в зале взрыв аплодисментов.

Критикуя деятельность советских писателей, тов. Шолохов отмечает, что у нас и пишут еще мало и не всегда хорошо. Однако, советская литература имеет, несомненно, и достижения. Правительство отметило это, наградив многих писателей орденами. Творчество поэтов и писателей братских национальных республик, прежде малоизвестное русскому народу, стало теперь общенародным. Свежий голос национальных писателей слился с голосом русской литературы, обогатил ее.

Кого из нас, говорит тов. Шолохов, не восхищают эпические, мужественные в своей простоте песни Джамбула, кого не прельщают стихи грузинских поэтов, кто остается равнодушен, читая узорные, певучие строки Сулеймана Стальского?

Но, читая, — продолжает он, — все мы благодарим мысленно не только авторов, но и того, кто дал нам возможность приникнуть к живому роднику огромной национальной поэзии, все мы благодарим товарища **Сталина.** Эти слова зал встречает бурными аплодисментами.

Далее тов. Шолохов говорит о глубокой разнице во взаимоотношениях, установившихся между читателем и писателем у нас и в капиталистических странах. Народ, говорит он, которому мы служим своим искусством, ежедневно говорит о нашей работе. Каждый из нас, писателей, постоянно чувствует около себя ласковую руку народа-созидателя.

Если враг нападет на нашу страну,— говорит Шолохов,—мы, советские писатели, по зову партии и правительства отложим перо и возьмем в руки другое оружие, чтобы в залпах стрелкового корпуса, о которых говорил тов. Ворошилов, летел и разил врага и наш свинец, тяжелый и горячий, как наша ненависть к фашизму.

Заключительные слова своей замечательной речи тов. Шолохов посвящает могучему народу, непобедимой партии большевиков, вождю народов великому, родному **Сталину.** В зале бурные продолжительные аплодисменты, переходящие в овацию.

Слово получает командующий Тихоокеанским флотом тов. **Кузнецов,** встреченный бурными аплодисментами. Он подчеркивает, что Военно-Морскому Флоту уделяется исключительное внимание со стороны правительства, партии и лично товарища **Сталина.** И результаты не замедлили сказаться. Пять лет назад вошел в строй первый боевой корабль Тихоокеанского флота. Ныне этот флот имеет в своем составе большое количество кораблей, построенных на советских заводах, снабженных приборами и механизмами отечественного производства. За 5—6 лет создан новый флот, готовый защищать наши границы на Дальнем Востоке.

Тов. Кузнецов ставит вопрос о развитии судостроительной и судоремонтной базы в Приморском крае, которая должна соответствовать требованиям возросшего флота — военного и торгового. Далее он считает необходимым всемерно развивать добычу топлива на месте, решительно отказываясь от завоза жидкого топлива в Приморье из южных районов Союза.

В заключение тов. Кузнецов заверяет с'езд, что Тихоокеанский флот готов встретить врага, готов бить его, если он полезет, бить крепко, по-серьезному, по-сталински. Эти слова зал встречает горячими аплодисментами.

На трибуне тов. **Вагов** (Киргизия). В своей речи тов. Вагов говорит о том, что при помощи великого русского народа, под руководством партии **Ленина—Сталина** Киргизия из года в год росла и развивалась экономически и культурно по социалистическому пути.

94 проц. крестьянства Киргизии находится в колхозах, обрабатывающих 98 проц. всей посевной площади. На полях Киргизии работает 5.000 тракторов. За годы второй пятилетки урожайность хлопка выросла в среднем по всей республике с 7 до 17 центнеров с гектара, сахарной свеклы — до 300 центнеров с гектара.

Валовой сбор хлопка вырос в два раза, сахарной свеклы — в 8,4 раза. Киргизия сейчас имеет 83 колхоза-миллионера.

Весело и счастливо живет колхозное крестьянство, говорит тов. Вагов. В результате стахановской борьбы за высокий урожай колхозы, по предварительным данным, получили в 1938 году премий-надбавок за сдачу хлопка государству свыше 40 млн. руб.

В заключение своей речи тов. Вагов говорит о том, что киргизская партийная организация под руководством Центрального Комитета, при непосредственной помощи товарища **Сталина** укрепила свои ряды, разоблачила и выкорчевала врагов народа.

Председательствующий тов. **Андреев** предоставляет слово тов. **Селезневу** (Краснодар), который сообщает с'езду об огромных успехах сельского хозяйства Краснодарского края.

Тов. Селезнев подчеркнул, что край имеет богатейшие возможности для развития легкой и пищевой промышленности. Край обладает также большими возможностями для дальнейшего развития нефтяной и цементной промышленности.

В заключение своей речи тов. Селезнев отметил огромный политический рост коммунистов и их единодушное желание по-большевистски разрешать большие задачи, которые наметит XVIII с'езд партии.

Слово предоставляется тов. **Качалину** (Иркутск).

Тов. Качалин рассказывает о достижениях Иркутской области в развитии промышленности и сельского хозяйства. За первые две пятилетки здесь построены десятки новых шахт и заводов с первоклассной техникой, на колхозных полях работают тысячи тракторов, комбайнов и других сложных сельскохозяйственных машин. За вторую пятилетку продукция сельского хозяйства увеличилась больше чем в 5 раз. В 4 раза увеличилась угледобыча.

Тов. Качалин остановился на задачах развития местной промышленности, которая имеет богатейшие сырьевые ресурсы.

Затем выступил, тепло встреченный делегатами, тов. **Н. Изотов.**

Тов. Изотов говорит о работе стахановцев шахт, о героике труда, о внимании партии и правительства к людям социалистического Донбасса.

Он заверяет с'езд, что партийные и непартийные большевики угольного Донбасса досрочно выполнят свой годовой план по добыче угля.

Всего по докладу тов. В. М. Молотова высказалось 37 ораторов. После речи тов. Изотова с'езд принял решение о прекращении прений.

Затем председательствующий тов. Андреев об'являет:

— Заключительное слово имеет тов. **Молотов.**

Бурной продолжительной овацией и возгласами «ура» приветствует с'езд главу советского правительства—непоколебимого соратника великого **Сталина.**

В яркой заключительной речи тов. В. М. Молотов подытожил пред'ездовскую дискуссию в печати, а также прения на с'езде о третьем пятилетнем плане развития народного хозяйства СССР. Тов. Молотов подчеркнул, что тезисы о третьем пятилетнем плане встретили полную поддержку делегатов.

Останавливаясь на ряде вопросов, затронутых выступавшими, а также выдвинутых во время пред'ездовской дискуссии, тов. В. М. Молотов признал безусловную ценность многих предложений, кото-

Продолжение см. на 6-й стр.

XVIII с'езд Всесоюзной Коммунистической партии (большевиков)

ДНЕВНИК С'ЕЗДА

ПРОДОЛЖЕНИЕ

рые должны быть учтены в дальнейшей практической работе.

Тов. Молотов, в частности, указал на важность предложений об усилении развития бумажной промышленности, цементной промышленности, использования Курской магнитной аномалии и др. Тов. В. М. Молотов отметил исключительную важность постановки вопросов о создании мощного нефтяного района в центральной части страны, развитии местной добычи топлива, упорядочении автомобильного хозяйства.

Тов. В. М. Молотов призвал всех делегатов закрепить предс'ездовский под'ем, чтобы обеспечить выполнение народнохозяйственного плана 1939 года, чтобы обеспечить выполнение всего третьего пятилетнего плана.

— Мы должны работать так,— говорит тов. В. М. Молотов,— чтобы могли с гордостью сказать: мы обеспечили победу третьей сталинской пятилетки, мы дрались за выполнение и перевыполнение плана третьей пятилетки!

На эти слова тов. В. М. Молотова с'езд отзывается восторженной овацией.

С'езд единодушно голосует за предложение — принять тезисы товарища В. М. Молотова по докладу о третьем пятилетнем плане развития народного хозяйства СССР за основу. Для рассмотрения поправок и дополнений к тезисам избрана комиссия в составе 62 товарищей под председательством тов. В. М. Молотова.

Заключительная часть утреннего заседания представляла собой незабываемую картину демонстрации беззаветной преданности Рабоче-Крестьянской Красной Армии, Военно-Морского Флота и войск пограничной охраны делу **Ленина—Сталина**, готовности по первому зову партии и правительства встать на защиту священной Советской Земли.

Под звуки фанфар в зал входят делегации Рабоче-Крестьянской Красной Армии, Военно-Морского Флота и войск пограничной охраны — танкисты, кавалеристы, летчики, моряки, артиллеристы, пехотинцы. В едином порыве делегаты с'езда поднимаются со своих мест и горячо приветствуют славных сынов Красной Армии.

Один за другим на трибуну с'езда поднимаются представители делегаций — Герой Советского Союза лейтенант **Черноплятко**, краснофлотец **Мыльников**, батальонный комиссар **Нерченко**, полковник **Панфилов**, Герой Советского Союза комбриг **Денисов**, майор **Ростунов** и Герой Советского Союза полковник **Родимцев**. В пламенных и сердечных словах они приветствуют с'езд.

Они говорят об отцовской заботе товарища **Сталина**, преобразившей техническое вооружение Красной Армии и Военно-Морского Флота. Плоды этой заботы об обороне Страны Социализма ощутимы во всем: в грозных подводных кораблях, в быстроходных танках, в могучей авиации, в изумительном росте людей Красной Армии.

Представители вооруженных сил СССР заверяют с'езд партии, правительство, товарища **Сталина**, весь советский народ, в том, что Красная Армия сильна и могуча как никогда, что она готова бить врага в любую минуту.

Эти пламенные выступления делегаты с'езда принимают, как живую иллюстрацию к замечательным словам тов. К. Е. Ворошилова, прозвучавшим несколько дней назад со с'ездовской трибуны:

«Наша армия стоит зорким часовым на рубежах, отделяющих социалистический мир от мира угнетения, насилия и капиталистического варварства. Она всегда, в любой момент готова ринуться в бой против всякого врага, который посмеет коснуться священной земли Советского государства».

В зале без конца гремят аплодисменты в честь строителя и организатора Красной Армии товарища **Сталина**, в честь ее первого маршала товарища **Ворошилова**. С'езд большевистской партии принял боевой рапорт представителей Рабоче-Крестьянской Красной Армии, Военно-Морского Флота и войск пограничной охраны об их готовности мужественно и умело защищать Страну Социализма.

* * *

Следующее заседание — 18 марта с 11 часов утра.

Утреннее заседание 18 марта

Утреннее заседание открывает тов. **Хрущев**. С'езд переходит к обсуждению третьего пункта порядка дня:

«Изменения в уставе ВКП(б)».

Слово для доклада предоставляется тов. **А. А. Жданову.**

Появление тов. Жданова на трибуне делегаты с'езда встречают продолжительной овацией, возгласами «ура». С напряженным вниманием делегаты слушают его доклад. Большое содержание доклада блестяще сочеталось с яркой формой, глубина анализа—с мастерством стиля. Много раз с'езд прерывает доклад тов. Жданова бурными аплодисментами.

Тезисы доклада, опубликованные до с'езда, были предметом живейшего обсуждения в партийных организациях и в печати. Предс'ездовская дискуссия проходила в обстановке полного единства и сплоченности большевистских рядов, в обстановке исключительной политической активности коммунистов. Как сообщил в докладе тов. Жданов, свыше двух миллионов членов и кандидатов ВКП(б) приняли участие в партийных собраниях. Около одного миллиона коммунистов выступили в прениях на этих собраниях. Доклад тов. Жданова обобщает огромный опыт партии.

Тов. Жданов обосновывает необходимость вносимых на обсуждение с'езда изменений в уставе ВКП(б). Партия неоднократно меняла свой устав в соответствии с изменившейся обстановкой. Для большевиков, стоящих на почве творческого марксизма, организационная норма, уставное требование не есть догма, не есть навсегда данная, неизменная форма.

В нашей стране ликвидированы эксплоататорские классы. Советское общество состоит из тружеников. Оно спаяно единством цели. Между рабочими, крестьянами и интеллигенцией нет былой противоположности. Грани между ними стираются.

— Ныне отпала нужда в четырех категориях приема в партию, — заявляет тов. Жданов. Эти категории были необходимы в прошлом, они сыграли свою положительную роль. Различные категории приема сейчас стали ненужными. Они сдерживают рост политической активности масс, задерживают у дверей партии людей, достойных вступления в нее. Докладчик приводит яркий пример. Знатный человек нашей страны стахановец Сметанин был рабочим. Как рабочего, его приняли бы в ряды партии по первой категории. Сметанина сделали заместителем начальника цеха. Он подал заявление о приеме его в кандидаты партии. Его приняли уже по второй категории. Сметанин рос на работе, стал директором фабрики, а затем заместителем наркома легкой промышленности. При переводе из кандидатов в члены партии, он шел уже по четвертой категории! Разве от того, что рабочий вырос, выдвинулся, стал руководителем, он потерял свои пролетарские качества?

Далее тов. Жданов подробно обосновывает необходимость дополнить устав рядом положений о правах членов партии. Эти положения отвечают росту активности членов партии и имеют исключительное значение для ограждения членов партии от проявлений бюрократизма.

Сталинская забота о коммунисте красной нитью проходит через доклад.

Обосновывая необходимость в уставе положений о правах членов партии, тов. Жданов едко и зло критикует бюрократизм, стандарт и трафарет в отношении к людям.

Далее тов. Жданов говорит об основной организационной задаче партии—работе с кадрами. До сих пор дело подбора и распределения кадров было распылено между отделами ЦК, крайкомов и обкомов. Создание единого мощного аппарата по кадрам упорядочит дело, поможет партии выявить новых и новых талантливых людей, своевременно выдвигать их на руководящую работу.

Подводя итоги предс'ездовской дискуссии, тов. Жданов подробно разобрал предложения, выдвинутые на партийных собраниях и в печати, заслуживающие внимания с'езда.

Доклад тов. Жданова изобиловал интереснейшими иллюстрациями, фактами, сравнениями, был выслушан с'ездом с величайшим вниманием и многократно прерывался аплодисментами.

С напряженным вниманием слушали делегаты с'езда замечательные и волнующие слова заключительной части доклада тов. Жданова:

— Мы, бойцы армии великих пролетарских стратегов **Ленина** и **Сталина**, — говорит тов. **Жданов**, — сплоченные вокруг Центрального Комитета и товарища **Сталина**, понесем свое большевистское знамя к полной победе коммунизма.

Да здравствует наша великая партия!

Да здравствует гениальный вождь, сердце большевистской партии, советского народа и всего прогрессивного и передового человечества—наш **Сталин!**

Весь зал встает. Гремят бурные аплодисменты в честь большевистской партии, в честь великого **Сталина** и его соратника товарища Жданова.

... Начинаются прения по докладу тов. Жданова. Председательствующий тов. Хрущев предоставляет первое слово тов. **Чеплакову** (Азербайджанская ССР).

После выступления тов. Чеплакова, утреннее заседание с'езда заканчивается.

Вечернее заседание 18 марта

Крупнейшие вопросы партийного строительства, поставленные в докладе тов. **Жданова**, вызвали на с'езде оживленные прения. Выступающие делегаты единодушно отмечают, что изменения в уставе ВКП(б) еще больше укрепят организационную мощь большевистской партии, сделают ее ряды еще более боеспособными для выполнения новых великих задач, выдвинутых в докладах товарищей **Сталина, Молотова** и **Жданова.**

Тов. **Любавин** (Сталинская область) говорит, что внесенные на обсуждение с'езда изменения в уставе ВКП(б) отражают величие побед социализма, возросшую роль каждого коммуниста в борьбе за полное торжество коммунизма.

Тов. Любавин считает совершенно актуальным и своевременным выдвигаемое в докладе установление единых условий приема и одинакового кандидатского стажа, независимо от принадлежности принимаемых к рабочему классу, крестьянству или интеллигенции. Он приводит ряд примеров из практики работы Сталинской областной парторганизации, принявшей за последнее время в партию много специалистов, стахановцев колхозных полей.

На трибуне—тов. **Черноусов** (Москва). —Обсуждаемые с'ездом изменения в уставе партии,—говорит он,— направлены к дальнейшему усилению организационной мощи партии для успешного разрешения задач, стоящих перед Советской страной. Партия должна окружить себя еще более широкими слоями беспартийного актива и вовлекать лучшую часть его в свои ряды.

Московская партийная организация с начала возобновления приема, т.-е. с ноября 1936 года по 1 марта 1939 года, приняла 37.100 человек в кандидаты партии и 17.223 человека в члены партии. В партию идут десятки тысяч стахановцев, представители интеллигенции. Среди принятых т.т. Гудов, Татьяна и Зинаида Федоровы, народная артистка СССР Барсова, профессор Бурденко, Герой Советского Союза Раскова и многие другие. Тов. Черноусов указывает на слабый рост колхозных парторганизаций.

Тов. **Мишакова** (ЦК ВЛКСМ) останавливается на поднятом в докладе тов. Жданова вопросе об усилении роли комсомола в государственной и хозяйственной жизни страны. Комсомол, говорит она, должен строить свою воспитательную работу так, чтобы быстрее готовить из комсомольцев государственных деятелей. Однако, ряд руководителей комсомола неправильно понял задачу коммунистического воспитания комсомольских масс, сведя ее только к внутренним вопросам работы комсомольских организаций.

Враги народа, пробравшиеся к руководству комсомолом, продолжает она, всячески старались отвлечь комсомольцев от активного участия в социалистическом строительстве, замедлить процесс подготовки и формирования новых кадров для страны.

Но чтобы правильно разрешить задачу воспитания комсомольцев во всей ее полноте, нужна помощь со стороны партийных организаций. Мы бы хотели, говорит тов. Мишакова, чтобы партийное руководство на местах так же повседневно любовно растило комсомол, как его растит Центральный Комитет партии, чтобы местные партийные организации так же помогали комсомолу, как помогает Центральному Комитету комсомола Центральный Комитет партии и лично товарищ **Сталин.**

На вечернем заседании 18 марта выступили также т.т. **Бойцов** (Орловская область), **Подушко** (Днепропетровск), **Матвеев** (Белорусская ССР), **Штыков** (Ленинградская область), **Джаши** (Грузинская ССР), **Родионов** (Горьковская область), **Патоличев** (Ярославская область).

В конце вечернего заседания 18 марта с'езд приветствовали делегации шахтеров и металлургов Кузнецкого бассейна и рыбаки Мурмана. Встреча вылилась в новую замечательную демонстрацию нерушимой связи коммунистической партии с трудящимися. Появление делегаций в зале с'езд приветствовал восторженными аплодисментами и возгласами «ура».

От имени трудящихся Кузбасса выступил с речью тов. **Кузьмин**, рассказавший о том, как успешно претворяется в жизнь указание товарища **Сталина** о создании второй угольной и металлургической базы на востоке Союза, как растут шахты и города Кузбасса. Бурными аплодисментами с'езд приветствовал товарища **Сталина**, по инициативе которого в таежной Сибири возникли новые индустриальные центры.

От рыбаков Мурмана передал приветствие с'езду и товарищу **Сталину** капитан траулера «Киров» тов. **Стрельбицкий**. Трудящиеся Мурмана заверяют с'езд, что они все сделают для успешного выполнения поставленных перед ними задач.

Делегации Кузбасса и Мурмана покидают зал, провожаемые горячими аплодисментами, и вслед за тем происходит новая изумительная встреча. В Большой зал Кремлевского дворца входят стройные вереницы московских пионеров и школьников. Ребята идут с большими букетами живых цветов, часть пионеров одета в красноармейскую форму, другие—в форму краснофлотцев. С игрушками в руках шествуют октябрята. На галлерее балкона выстраивается пионерский оркестр. Поднявшись с мест, делегаты с'езда бурно приветствуют советскую детвору, цветущую, большевистскую юную поросль. Освещаемые голубыми лучами «юпитеров», дети занимают все подходы к трибуне, выстраиваются яркими, пестрыми колоннами в ложах.

Пионерский оркестр играет любимую песню советского народа:

Кипучая, могучая,
Никем непобедимая
Страна моя,
Москва моя,
Ты—самая любимая...

Шестеро жизнерадостных ребят—Люся **Ионова**, Нина **Молева**, Светик **Шейнман**, Миша **Фуруев**, Соня **Шипкова**, Шура **Шпитальник** занимают трибуну и начинают коллективное приветствие с'езду. За все радости своей юности, за счастливую жизнь они приносят пионерское спасибо партии и товарищу **Сталину.**

Ребята обещают, что они будут артистами, писателями, музыкантами, танкистами, летчиками, будут работать на заводах...

— Родина для нас ничего не жалеет!
Мы будем такими, чтоб **Сталин**
Нам тоже спасибо сказал!

Дети наперебой спешат передать букеты цветов товарищу **Сталину**, членам президиума с'езда. Крошечная девочка-октябренок идет в президиум и передает букет товарищу **Сталину**. Товарищ **Сталин** ласково обнимает ее, бережно опускает на стол президиума и аплодирует ей. Вместе с ним весь с'езд бурно аплодирует ребятам. Все глубоко взволнованы и растроганы этой теплой, замечательной демонстрацией, незабываемо показавшей, какие прекрасные юные силы зреют в могучей Советской Стране, какое сильное, мужественное, одаренное поколение воспитывает большевистская партия. (ТАСС).

СООБЩЕНИЕ ТАСС

На уведомление германского посла в Москве о занятии Чехии германскими войсками и об об'явлении, так называемого, «протектората Богемия и Моравия», народный комиссар иностранных дел т. **М. М. Литвинов** дал следующий ответ:

НОТА НАРОДНОГО КОМИССАРА ИНОСТРАННЫХ ДЕЛ т. М. М. ЛИТВИНОВА ОТ 18 МАРТА

Господин посол, имею честь подтвердить получение вашей ноты от 16-го и ноты от 17-го сего месяца, извещающих советское правительство о включении Чехии в состав Германской империи и об установлении над ней германского протектората.

Не считая возможным обойти молчанием означенные ноты и тем создать ложное впечатление о своем, якобы, безразличном отношении к чехословацким событиям, советское правительство находит нужным, в ответ на означенные ноты, выразить свое действительное отношение к упомянутым событиям.

1. Приведенные во вступительной части германского указа, в его обоснование и оправдание, политико-исторические концепции и, в частности, указания на чехословацкую государственность, как на очаг постоянных беспокойств и угрозы европейскому миру, на нежизнеспособность Чехословацкого государства и на вытекавшую из этого необходимость особых забот для Германской империи, не могут быть признаны правильными и отвечающими известным всему миру фактам.

На самом деле, из всех европейских государств, после первой мировой войны Чехословацкая республика была одним из немногих государств, где были действительно обеспечены внутреннее спокойствие и внешняя миролюбивая политика.

2. Советскому правительству неизвестны конституции какого-либо государства, которые давали бы право главе государства, без согласия своего народа, отменить его самостоятельное государственное существование. Трудно допустить, чтобы какой-либо народ добровольно соглашался на уничтожение своей самостоятельности и свое включение в состав другого государства, а тем более такой народ, который сотни лет боролся за свою независимость и уже 20 лет сохранял свое самостоятельное существование. Чехословацкий президент г. Гаха, подписывая берлинский акт от 15-го сего месяца, не имел на это никаких полномочий от своего народа и действовал в явном противоречии с параграфами 64 и 65 чехословацкой конституции и с волей своего народа. Вследствие этого означенный акт не может считаться имеющим законную силу.

3. Принцип самоопределения народов, на который нередко ссылается германское правительство, предполагает свободное волеиз'явление народа, которое не может быть заменено подписью одного или двух лиц, какие бы высокие должности они ни занимали. В данном случае никакого волеиз'явления чешского народа не было хотя бы в форме таких плебисцитов, какие имели место, например, при определении судьбы Верхней Силезии и Саарской области.

4. При отсутствии какого бы то ни было волеиз'явления чешского народа, оккупация Чехии германскими войсками и последующие действия германского правительства не могут не быть признаны произвольными, насильственными, агрессивными.

5. Вышеприведенные замечания относятся целиком и к изменению статута Словакии в духе подчинения последней Германской империи, не оправданному каким-либо волеиз'явлением словацкого народа.

6. Действия германского правительства послужили сигналом к грубому вторжению венгерских войск в Карпатскую Русь и к нарушению элементарных прав ее населения.

7. Ввиду изложенного, советское правительство не может признать включение в состав Германской империи Чехии, а в той или иной форме также и Словакии, правомерным и отвечающим общепризнанным нормам международного права и справедливости, или принципу самоопределения народов.

8. По мнению советского правительства, действия германского правительства не только не устраняют какой-либо опасности всеобщему миру, а, наоборот, создали и усилили такую опасность, нарушили политическую устойчивость в Средней Европе, увеличили элементы еще ранее созданного в Европе состояния тревоги и нанесли новый удар чувству безопасности народов.

Имею честь просить вас, господин посол, довести вышеизложенное до сведения вашего правительства и принять уверение в моем совершенном к вам уважении.

ЛИТВИНОВ.

АНГЛО-ФРАНЦУЗСКИЙ ДЕМАРШ В БЕРЛИНЕ

ЛОНДОН, 18. (ТАСС). По сведениям агентства Рейтер, английскому послу в Берлине даны указания сообщить германскому правительству, что Англия рассматривает последние события, как полный отказ от мюнхенского соглашения и обязательства о мирном сотрудничестве, которое одновременно подписали обе стороны. Послу предложено также указать, что английское правительство и в дальнейшем будет считать незаконными изменения в отношении Чехо-Словакии, осуществленные при помощи германских вооруженных сил.

Далее агентство сообщает, что английский министр иностранных дел Галифакс сегодня принял послов Франции, США, СССР и Германии.

ПАРИЖ, 18. (ТАСС). Агентство Гавас сообщает, что французский министр иностранных дел уполномочил посла в Берлине Кулондра заявить протест германскому министру иностранных дел Риббентропу по поводу захвата Германией Чехо-Словакии. Кулондру поручено заявить, что настоящее положение вещей в Чехо-Словакии создано в нарушение мюнхенского соглашения и что французское правительство не признает законности произведенных изменений.

Агентство Гавас сообщает, что французский посол в Берлине Кулондр, вероятно, прибудет в Париж 20 марта, чтобы сделать отчет французскому правительству о результатах демарша.

США резко осуждают германский захват Чехо-Словакии

НЬЮ-ИОРК, 17. (ТАСС). Государственный департамент США опубликовал официальное заявление, в котором резко осуждает германский захват Чехо-Словакии.

Рузвельт одобрил это заявление.

Румыния отвергла германский ультиматум

ЛОНДОН, 18. (ТАСС). 17 марта вечером в английских правительственных кругах стало известно, что глава германской экономической миссии в Румынии Вольтат от имени германского правительства пред'явил румынскому правительству ультиматум, в котором выдвигается требование, чтобы Румыния отказалась от политики индустриализации, закрыла постепенно все важнейшие заводы и фабрики и возвратилась на положение чисто аграрной страны. Румынский хлеб, нефть, лес и скот должны экспортироваться исключительно в Германию. В ультиматуме говорится, что только при выполнении Румынией этих требований Германия «гарантирует» территориальную целостность и независимость Румынии.

Ультиматум был **отвергнут румынским правительством.**

По сведениям дипломатических кругов Лондона, германский ультиматум был пред'явлен Румынии еще на прошлой неделе до захвата германскими войсками Чехо-Словакии. Румынское правительство тогда же отвергло этот ультиматум. Два дня назад, т. е. уже после захвата Чехо-Словакии, Германия возобновила свои требования. Тогда румынское правительство поставило в известность правительство Англии об этом неслыханно наглом ультиматуме.

Напряженное положение на польско-словацкой границе

ЛОНДОН, 17. (ТАСС). Пражский корреспондент агентства Бритиш юнайтед пресс сообщает о напряженном положении на польско-словацкой границе. По словам корреспондента, в некоторых пограничных пунктах происходила перестрелка между германскими и польскими войсками.

Беспокойство в Югославии

ЛОНДОН, 18. (ТАСС). По словам дипломатического обозревателя газеты «Дейли геральд», в связи с последними событиями, происходящими в Центральной Европе, значительно усилилось беспокойство среди широких слоев югославской общественности.

В Белграде, пишет обозреватель, утверждают, что в настоящее время происходит концентрация германских войск — пехоты и авиации — в Клагенфурте (Австрия, близ югославской границы). Одновременно с этим Италия также концентрирует войска неподалеку от границы с Югославией. Отряды венгерских войск по требованию Берлина стягиваются к венгро-югославской границе.

Разгул фашистского террора в Чехо-Словакии

ВАРШАВА, 17. (ТАСС). Польская печать сообщает, что аресты и обыски, производимые агентами гестапо в Праге, принимают все более широкие размеры. Количество арестованных, по данным Польского телеграфного агентства, исчисляется тысячами человек. 16 марта в Праге покончили самоубийством 70 человек. Вводятся антиеврейские законы. В городе Моравска Острава закрыты все еврейские магазины.

Массы чешских евреев ходатайствуют о выдаче им виз на выезд за границу. Сообщают о потрясающих сценах, разыгрывающихся перед английским посольством в Праге.

Разоружение пражского гарнизона

ВАРШАВА, 17. (ТАСС). По сообщению Польского телеграфного агентства (ПАТ), 16 марта германские оккупанты приступили к разоружению пражского гарнизона и освобождению казарм от чешских солдат. В течение ночи автоколонны германских войск вывезли из Праги весь архив чехословацкого генерального штаба.

Закрытие чехословацкой миссии в Токио

ТОКИО, 17. (ТАСС). Агентство Домей цусин сообщает, что 17 марта в 11 часов утра германский посол в Токио Отт на основании инструкции из Берлина закрыл чехословацкую миссию в Токио. Германское посольство сообщило об этом министерству иностранных дел Японии. Министерство иностранных дел Японии решило закрыть японскую миссию в Праге.

Хадсон выехал в Варшаву и Москву

ЛОНДОН, 18. (ТАСС). 18 марта руководитель английского департамента внешней торговли Хадсон выехал из Лондона в Варшаву и Москву. На вокзале Хадсона провожали полпред СССР тов. Майский, польский посол и финляндский посланник.

Бригада агитсамолета „Крокодил" в Тбилиси

Прибывшая несколько дней тому назад в Тбилиси бригада агитсамолета «Крокодил» приступила к проверке работы магазинов Хлебторга, Гастронома и Универмага, баз, промтоварной и продтоварной контор Тбилторга.

Вчера днем состоялось совещание инструкторов стахановских методов труда, которые ознакомили членов агитбригады с опытом своей работы.

Сегодня утром в Наркомторге Грузинской ССР бригада ознакомится с результатами хозяйственной деятельности торгующих организаций за январь и февраль 1939 г. Затем в клубе им. Ворошилова члены бригады тт. Реунов и Скворцов продемонстрируют методы работы стахановцев — работников гастрономических магазинов Москвы. В 7 час. вечера в клубе состоится общегородской слет стахановцев госторговли Тбилиси.

21 марта в 12 час. дня лучшие стахановцы госторговли Тбилиси совершат на самолете «Крокодил» круговые полеты над городом. В тот же день вечером на заседании президиума Республиканского комитета союза работников госторговли Грузии будут сообщены выводы бригады о работе хозяйственных и профсоюзных организаций госторговли Тбилиси.

Новое расписание пассажирских поездов

С 18 часов 21 марта изменяется расписание отправления пассажирских поездов со ст. Тбилиси. Поезд № 44 Тбилиси — Батуми будет отправляться в 23 час. 40 мин., поезд № 50 Тбилиси — Кутаиси — в 00 час. 46 мин., поезд № 52 Тбилиси — Поти—в 22 час. 35 мин. поезд № 76 Тбилиси — Сухуми — в 20 час. 43 мин., поезд № 104 Тбилиси—Каспи — в 13 час. 05 мин., поезд № 102 Тбилиси — Гори — в 14 час. 08 мин.

Время отправления поездов московское, которое отстает от местного на один час.

Премьера в театре им. Марджанишвили

Сегодня в театре им. Марджанишвили — очередная премьера. Идет пьеса В. Габискирия «Мати амбави», из жизни советской интеллигенции.

Спектакль этот посвящен XVIII с'езду ВКП(б).

Пьеса идет в постановке режиссера В. Кушиташвили, художник — С. Габашвили, композитор — А. Мачавариани.

СЕГОДНЯ В ТЕАТРАХ И КИНО

Госопера — «Латавра», **Театр им. Руставели** — «Без вины виноватые», **Театр им. Марджанишвили** — премьера «Мати амбави», **Театр армянской драмы** — «Без вины виноватые», **Театр им. Грибоедова**— «Генеральный консул», **Театр эстрады** — «Марица», **Цирк** — представление в трех отделениях.

В КИНОТЕАТРАХ: им. Руставели — «Петр 1-й» (вторая серия). **«Октябрь»** — «Петр 1-й» (вторая серия), **«Ударник»** — «Девушка с характером», **«Комсомолец»**— «Петр 1-й» (вторая серия), **Им. Р. Люксембург** — «Девушка с характером», **«Спартак»**—«Танкисты», **имени 26 комиссаров»**—«Морской пост», **«Коминтерн»** — «Александр Невский».

ИЗВЕЩЕНИЯ

★ 22 марта, в 8 часов вечера, в концертном зале театра им. Руставели, состоится платная лекция на русском языке члена-корреспондента Академии наук СССР профессора Г. Хачапуридзе на тему: «Общественно-политические движения в Грузии во II половине XIX века».

Плата за вход 1 рубль.

Билеты продаются в кассе филармонии, проспект Руставели, 21.

★ Комендант города об'являет, что в районе Вазиани с 22 по 30 марта с. г. будут производиться боевые артиллерийские стрельбы.

Проезд и проход по всем дорогам, находящимся на территории полигона, а также выпас скота категорически воспрещается.

Зам. ответственного редактора М. МЕСРОПОВ.

Краснознаменная типография им. А. Ф. Мясникова издательства «Заря Востока». Тбилиси, пр. Руставели, № 36. Упол. Главлита —2413