Пролетарии всех стран, соединяйтесь!

ЗАРЯ ВОСТОКА

ГОД ИЗДАНИЯ 17-ый

„ზარია ვოსტოკა“—სკკ(ბ) ცენტრალური და თბილისის კომიტეტების ორგანო

ОРГАН ЦЕНТРАЛЬНОГО и ТБИЛИССКОГО КОМИТЕТОВ КП(б) ГРУЗИИ

АВГУСТ
3
СРЕДА
1938 г.
№ 176 (4498)
ЦЕНА 10 КОП.

საქართველოს ეროვნული ბიბლიოთეკა

СЕГОДНЯ В НОМЕРЕ

Резолюции митингов рабочих, специалистов и служащих завода «Красный треугольник» в Ленинграде и автозавода имени Сталина в Москве.

На 2 августа сумма подписки на Заем Третьей Пятилетки по Грузии достигла 102.948.000 рублей.

В Совете Народных Комиссаров Грузинской ССР.

Поэты-комсомольцы к XX годовщине ВЛКСМ. (2 стр.).

Партийная жизнь — Повседневная забота о политическом росте принятых в партию — важнейшая задача каждой партийной организации. (3 стр.).

СТАТЬИ:

Передовая—Большевистское воспитание молодых коммунистов.

А. Поликарпов — Внешняя политика Франции.

ЗА ГРАНИЦЕЙ:

На фронтах в Испании.

Военные приготовления Германии.

Поездка Бека в Норвегию.

В Особом районе Китая.

Большевистское воспитание молодых коммунистов

Партийные организации Грузии значительно выросли, в особенности за семь месяцев текущего года.

За этот период парторганизациями Грузии принято свыше 4.700 кандидатов и свыше 2.000 членов партии.

В партию пришли новые тысячи стахановцев города и деревни, рабочих, крестьян, советской интеллигенции, людей, доказавших на деле свою преданность партии **Ленина—Сталина.**

Важнейшая задача каждой парторганизации — **обеспечить воспитание молодых коммунистов в духе большевистской партийности, беспредельной преданности делу коммунизма.**

С самого же начала принятых в партию нужно привлекать к повседневному активному участию в партийной и общественной жизни.

Очень многие из вступивших в ВКП(б) проявили себя хорошими агитаторами, беседчиками, организаторами, активно участвуя в подготовке к выборам в Верховный Совет СССР, в Верховные Советы Грузинской ССР и автономных республик. Эту склонность к тем или иным отраслям массово-политической работы партийные организации должны учитывать, давая партийные поручения молодым коммунистам, принимая во внимание уровень их подготовки.

Принятые в партию воспитываются не только в кружках и школах партийного просвещения, но и выполняя партийные поручения, участвуя в партийных собраниях, во всей кипучей и многогранной жизни парторганизации.

Партком Тбилисской шелкоткацкой фабрики, цеховые парторги не только дают молодым коммунистам партийные поручения, но и практически помогают им в выполнении поручений, следят за идейно-политическим ростом принятых в партию.

В публикуемых сегодня письмах стахановки шелкоткацкой фабрики, принятые недавно кандидатами в члены ВКП(б), рассказывают о повседневной помощи, которую оказывают им в агитационной работе партком и парторги цехов.

— Партком собирает нас, кандидатов партии, систематически помогая нам в изучении устава партии, в нашей повседневной работе, — пишет кандидат партии Н. Дидебулидзе, инструктор сновального отдела приготовительного цеха.

Недопустимое положение наблюдается в некоторых партийных организациях, где отсутствует всякая работа с недавно принятыми в партию. Так, например, в парторганизации колхоза имени 25 октября, селения Сазано, Зестафонского района, нет никакого учета партийных поручений, не говоря уже о том, что выполнение их не проверяется.

Там, где парторганизация повседневно проверяет выполнение партийных поручений, где проявляется большевистская забота об идейно-политическом росте молодых коммунистов, — там люди растут на глазах, приобщаясь с каждом днем к все более активному участию в партийной и общественной работе.

Огромное значение в деле большевистского воспитания принятых в партию и сочувствующих имеет проведение с ними систематических занятий по вопросам устава и программы ВКП(б), организация бесед по отдельным вопросам текущей политики.

Вполне себя оправдала проведенная недавно на Тбилисском машиностроительном заводе имени 26 комиссаров теоретическая конференция по вопросам международного положения, на которой с докладами выступили сами кандидаты партии и сочувствующие.

Развертывая обмен опытом партийной работы, знакомясь с передовым опытом партийно-политической работы на предприятиях Москвы, парторганизации Тбилиси, Батуми, Сухуми проводят групповые занятия с кандидатами партии и сочувствующими по изучению устава ВКП(б). Такие занятия провели парторганизации Сухумского порта, Навтлугского железнодорожного узла, Управления Закавказской железной дороги и др.

Групповые занятия способствуют усилению инициативы и самодеятельности в работе молодых коммунистов.

XI с'езд КП(б) Грузии поставил перед партийными организациями задачу:

«Продолжая и дальше повседневную работу по приему в партию преданных делу **Ленина — Сталина** людей, в первую очередь из рабочих, а также из крестьян и трудовой интеллигенции, партийные организации должны обратить серьезное внимание на улучшение работы с кандидатами в члены ВКП(б), оказывая им помощь в деле вступления в члены ВКП(б)».

Выполнить решения с'езда, организовать на высоком идейно - политическом уровне большевистское воспитание молодых коммунистов — важнейшая задача каждой партийной организации.

Антивоенный день в столице

1 августа на заводах и фабриках столицы состоялись многолюдные собрания и беседы, посвященные Международному антивоенному дню. С исключительным под'емом прошли собрания в цехах завода им. Горбунова. На заводах имени Фрунзе, автомобильном заводе имени **Сталина**, «Каучук», электромоторном заводе им. Лепсе, на фабрике им. Клары Цеткин и других предприятиях собрания призывали рабочих, инженеров, техников и служащих быть активными членами заводских организаций Осоавиахима и «Красного креста», а также изучать военное дело.

На многих предприятиях рабочие и служащие взяли обязательство сдать норму на значки ворошиловского стрелка и «Готов к противовоздушной и химической обороне».

Международный антивоенный день ознаменован в частях Московского военного округа новыми успехами в боевой и политической учебе. Интересные занятия по огневой подготовке провело подразделение, которым командует тов. Михайлов. Курсанты стреляли на дистанцию 300 метров. Большинство поразило движущуюся цель с одной пули, блестяще выполнив задачу. Отличные результаты показали курсанты тт. Алексеев, Казенов, Чиржин и др. бойцы подразделений, где командиры тт. Лебедев и Васильев, совершившие 10-километровый переход в противогазах

Митинги, посвященные антивоенному дню

ЛЕНИНГРАД, 1. (ТАСС). На заводах и фабриках Ленинграда прошли многолюдные митинги, посвященные Международному антивоенному дню

На цеховых митингах заводов «Большевик», «Красный треугольник», Кировского завода выступали стахановцы, старые производственники и молодые рабочие. Они заявляли о своей готовности в любую минуту выступить на защиту мирной Страны Социализма.

В парках и садах, на стадионах и спортивных площадках Ленинграда состоялись массовые гулянья.

Десятки тысяч трудящихся посетили в этот день Центральный парк культуры и отдыха имени С. М. Кирова. В лектории и Музыкальном театре парка проведены доклады, посвященные Международному антивоенному дню.

В читальном зале публичной библиотеки им. Салтыкова-Щедрина открылась выставка, посвященная международному антивоенному дню. На выставке представлен обширный материал об империалистической войне, о гражданской войне, о мирной политике социалистического государства и укреплении его оборонной мощи. В многочисленных экспонатах выставки отражена героическая борьба испанского и китайского народов против фашистских захватчиков.

★★★

МУРМАНСК, 1. (ТАСС). Сегодня на предприятиях и в колхозах Мурманской области состоялись многолюдные митинги трудящихся, посвященные Международному антивоенному дню. Выступавшие на митингах единодушно одобряли мудрую политику Советского Союза, направленную на организацию коллективного отпора фашистским агрессорам, и горячо приветствовали мужественных бойцов республиканской Испании и Китая, ведущих героическую борьбу против интервентов.

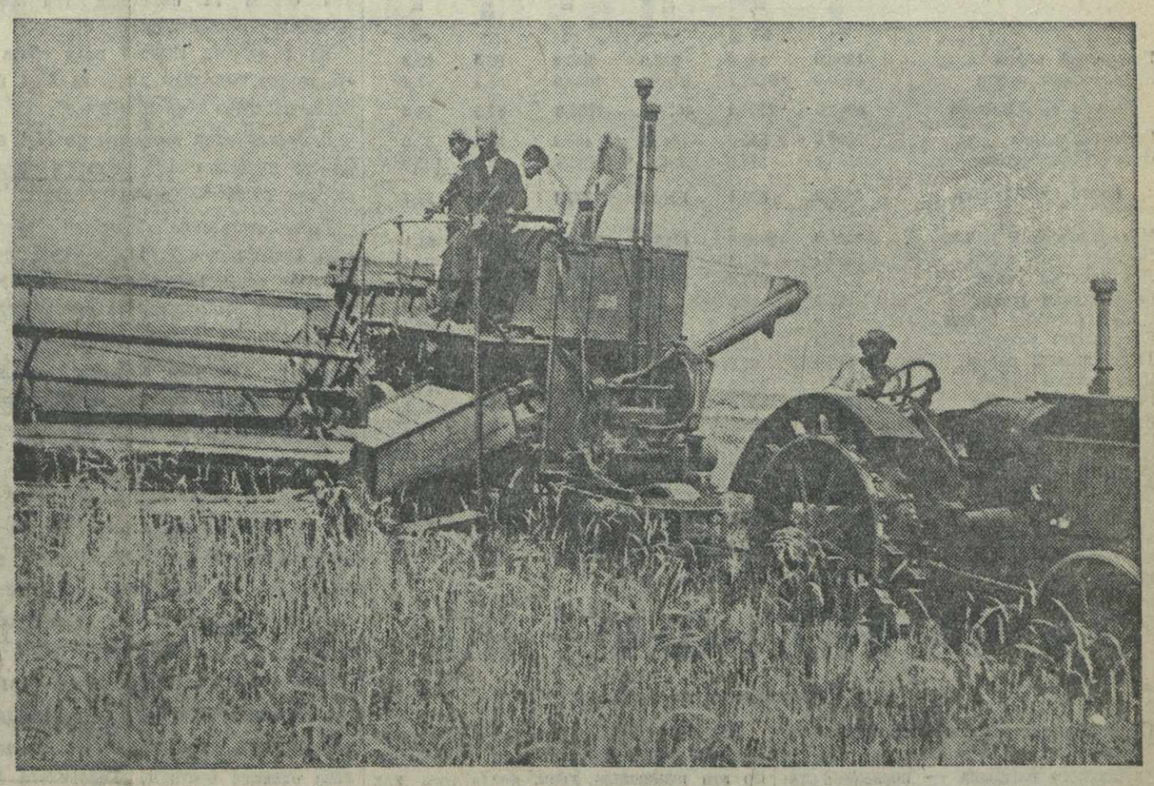

Уборка хлеба комбайном Горийской МТС. (Союзфото).

Гидросамолет „СССР Н-240“ в Архангельске

АРХАНГЕЛЬСК, 1. (ТАСС). Участник воздушной экспедиции на Северный полюс летчик-орденоносец тов. Орлов начал большой арктический перелет. Вчера утром его гидросамолет «СССР Н-240» покинул Москву, взяв курс на север.

После ночевки в Рыбинске тов. Орлов возобновил перелет. Сегодня он прилетел в Архангельск.

В дальнейший путь летчик предполагает отправиться завтра. Он должен посетить зимовки, расположенные на островах и побережье морей западного сектора Арктики, в том числе бухту Тикси.

Всесоюзные авиамодельные состязания

6 августа в Коктебеле открываются XII всесоюзные авиамодельные состязания имени 20-летия ВЛКСМ. В этих состязаниях участвуют 13 сборных авиамодельных команд и свыше 100 лучших авиамоделистов, занявших первые места на республиканских, областных, краевых и городских авиамодельных состязаниях.

На предстоящих состязаниях в Коктебеле будут продемонстрированы самые разнообразные типы авиамоделей, в том числе свыше 50 моделей с бензиновыми моторчиками.

Победителям соревнований будет выдано свыше 30 призов.

Начались приемные испытания в вузах

В высших учебных заведениях страны 1 августа начались приемные испытания. В большинстве университетов и индустриальных институтов отмечается большой приток поступающих. По последним данным Всесоюзного комитета по делам высшей школы, только по 550 вузам подано 157 тысяч заявлений. Во многих вузах количество желающих учиться в несколько раз превышает количество вакансий.

Испытания продлятся до 20 августа.

УКАЗ ПРЕЗИДИУМА ВЕРХОВНОГО СОВЕТА СССР

О НАГРАЖДЕНИИ ОРДЕНОМ «КРАСНАЯ ЗВЕЗДА» КРАСНОАРМЕЙЦЕВ-ПОГРАНИЧНИКОВ тт. ПУЧКОВА Н. И., ЧЕБОТАРЕВА А. С., СКОТНИКОВА Н. Л. и КОЛЫХАЛОВА В. Г.

За доблесть и геройство, проявленные при защите государственных границ, наградить красноармейцев-пограничников тт. **Пучкова** Николая Ивановича, **Чеботарева** Алексея Сергеевича, **Скотникова** Николая Леонтьевича и **Колыхалова** Василия Григорьевича—орденом «Красная Звезда».

Председатель Президиума Верховного Совета СССР М. КАЛИНИН.
Секретарь Президиума Верховного Совета СССР А. ГОРКИН.

Москва, Кремль.
1 августа 1938 года.

„Амурцы скорее жизнь свою отдадут, нежели уступят хоть пядь советской земли японским самураям“

ДАЛЬНЕВОСТОЧНЫЙ - КРАСНОЗНАМЕННЫЙ ФРОНТ, 2. (ТАСС). Вчера состоялся многолюдный митинг бойцов, командиров и политработников N-ской части Амурской краснознаменной военной флотилии, посвященный Международному антивоенному дню.

Митинг прошел с огромным под'емом. Выступившие с речами краснофлотцы и командиры тт. Кравец, Бондаренко, Гелеев, Стасевич, Глазков и другие заявили, что боевые корабли и весь личный состав флотилии готовы ко всяким неожиданностям и что «амурцы скорее жизнь свою отдадут, нежели уступят хоть пядь советской земли японским самураям».

На митинге принята резолюция, призывающая личный состав части еще более повысить бдительность.

Японские империалисты просчитаются

(Из резолюции митингов рабочих и служащих завода «Красный треугольник», Ленинград)

С чувством величайшего возмущения и негодования узнали мы, трудящиеся краснознаменного завода «Красный треугольник», о новой наглой провокации японской военщины.

Накануне Международного антивоенного дня, когда все трудящееся человечество сплачивается для отпора фашизму, угрожающему новой мировой войной, наглая японская военщина провоцирует войну, раздувает пламя нового мирового военного пожара. Фашистским хищникам мало крови, которую они проливают в Испании, Китае, убивая десятки тысяч мирных и беззащитных жителей. Они ненавидят Советский Союз, ведущий твердую и последовательную политику мира, разоблачающий истинное лицо поджигателей войны. Они готовят войну против СССР—отечества трудящихся всего мира. Подлые фашисты просчитаются. Сталинский нарком тов. Литвинов предупредил японских горе-дипломатов, что политика угроз нас не устрашит. Весь советский народ повторяет слова своего любимого вождя товарища **Сталина:** «Мы стоим за мир и отстаиваем дело мира. Но мы не боимся угроз и готовы ответить ударом на удар поджигателей войны».

Мы не сомневаемся, что доблестные пограничники сумеют дать сокрушительный отпор зарвавшимся наглецам и вышвырнуть их вон со священной советской земли.

Пусть крепко зарубят у себя на носу крупные и мелкие фашистские хищники, что доблестная Рабоче-Крестьянская Красная Армия готова в любую минуту разгромить любого врага, что весь Советский Союз по первому зову партии и правительства, по первому зову великого **Сталина** встанет, как один человек, за свободную родину.

В ответ на наглую провокацию зарвавшейся японской военщины мы еще энергичнее будем бороться за укрепление мощи и обороноспособности нашей любимой социалистической родины, будем беспощадно разоблачать и уничтожать всех врагов народа. Мы еще теснее сплотимся вокруг коммунистической партии, вокруг любимого вождя народов товарища **Сталина.**

«ПРАВДА», 2 августа.

ПОДПИСКА НА ЗАЕМ ПО ГРУЗИИ

По данным Управления сберкасс Грузии, к 2 августа сумма подписки на Заем Третьей Пятилетки по Грузии достигла 102.948.000 рублей.

По городу заем размещен на 86.028.000 рублей, по селу — на 16.920.000 рублей.

В Абхазской АССР новый заем размещен на сумму 9.023.000 рублей. Из этой суммы подписка в городах составила 6.975.000 рублей, а на селе—2.048.000 рублей.

Трудящиеся Аджарской АССР подписались на заем на общую сумму 7.062.000 рублей. Среди трудящихся города заем размещен на сумму 6.286.000 рублей, а среди колхозников и единоличников на 776.000 рублей.

Трудящиеся Юго - Осетии подписались на новый заем на 1.693.000 рублей.

В Тбилиси заем размещен на сумму 38.138.215 рублей. Всего подписалось 181.374 человека.

В районе им. Орджоникидзе сумма подписки составляет 9.646.560 рублей, в районе им. СТАЛИНА — 9.266.785 рублей, в районе им. КИРОВА — 8.044.545 рублей, в районе им. ЛЕНИНА—6.407.840 рублей и в районе им. 26 комиссаров—4.672.485 рублей.

Молодежь ледокола „Ермак“ готовит подарки матери-родине

БОРТ ЛЕДОКОЛА «ЕРМАК», 31. (Радио спецкорр. ТАСС). Далеко от Большой земли, успешно выполняя ответственное задание, коллектив ледокола «Ермак» живет интересной, политически насыщенной жизнью. Радист - комсомолец тов. Бекасов ежедневно принимает «последние известия». Радиоузел ледокола транслирует их. Экипаж всегда в курсе важнейших политических событий дня.

На ледоколе создана общеобразовательная школа, организованы кружки. Учащиеся в школе готовятся сдать к концу навигации зачеты за 5, 7 и 8 классы средней школы.

В кружке по истории партии занимаются 26 человек, в кружках политграмоты и техминимума—57.

Команда ледокола любит свой духовой оркестр. Он часто выступает не только на борту «Ермака», но и на зимовках. Так, оркестр играл на зимовках бухты Тихая, острова Диксон. Руководитель оркестра кочегар Вася Попов готовит 6 новых музыкантов.

Шахматы, шашки, домино, биллиард, кино заполняют досуг команды. Успешно проходят шахматные и биллиардные турниры. Уже состоялось 44 киносеанса. Кинотеатр ледокола показывал фильмы зимовщикам бухты Тихой, командам судов каравана «Русанова».

На «Ермаке» регулярно выходит многотиражка «Сквозь льды». Издаются 5 стенных газет.

Молодежь ледокола к 20-летию ленинско-сталинского комсомола готовит подарки матери - родине. Комсомольцы-машинисты в неурочное время ремонтируют отдельные агрегаты механизмов, молодые кочегары готовятся к сдаче норм на ворошиловского стрелка 2-й ступени.

Яркой, полнокровной жизнью живет команда ледокола «Ермак».

Новый сорт пшеницы

МОЗДОК, 2. (ТАСС). В 1935 году агроном Павлодольской МТС Т. С. Дорошенко нашел в бурьяне невиданной величины пшеничный колос, в котором оказалось 60 очень крупных зерен.

Три года Дорошенко производил опыты по размножению этой пшеницы. В прошлом году он засеял полученными в результате опытов семенами 1 кв. метр. С этой «площади» Дорошенко собрал 1 килограмм 50 граммов полноценного зерна. Оказалось, что с каждого гектара такой пшеницы можно получить не менее 100 центнеров зерна. Каждый колос дал 98—103 зерна. Высота стебля равна 1,5 метра, толщина и крепость достигают толщины и крепости камыша.

Новый сорт пшеницы обладает высокими вкусовыми качествами и содержит в себе много клейких веществ. Мука из этой пшеницы особенно хороша для приготовления кондитерских изделий.

Экспедиция альпинистов на Тянь-Шань

Из Москвы выехала в районы хребта Тянь-Шаня экспедиция альпинистов.

В составе экспедиции 10 молодых альпинистов спортивных обществ «Крылья Советов», «Медик», «Наука» и других. Среди них — 7 комсомольцев.

В течение двух месяцев экспедиция будет изучать неисследованные районы Тянь-Шаня и, в частности, один из крупнейших ледников мира Иныльчек. Кроме того альпинисты совершат восхождение на пик Безымянный, высота которого свыше 7 тыс. метров.

Вся работа экспедиции альпинистов посвящается 20-летию ВЛКСМ.

ПРОБЕГ ГАЗОГЕНЕРАТОРНЫХ АВТОМОБИЛЕЙ

Месяц назад в Москве был дан старт пробегу газогенераторных автомобилей по маршруту Москва — Омск — Ленинград—Киев — Москва, протяжением свыше 10 тысяч километров. Первый этап пробега закончен. Все 17 машин прошли за 23 ходовых дня 3.870 километров, достигнув Омска — конечного пункта продвижения колонны на востоке. Позади остались Московская область, Рязанская, Куйбышевская, Татария, хребты Южного Урала, Челябинская область и казахстанские степи.

Проверка и всестороннее изучение газогенераторных автомобилей подтвердили их полную надежность и выгодность. Газогенераторные установки всех пяти конструкций, участвующих в пробеге, работают вполне удовлетворительно.

Колонна движется преимущественно по грунтовым, проселочным и порой почти непроходимым для автомобиля дорогам. Очень тяжелыми оказались участки Белорецк — Магнитогорск, Магнитогорск—Челябинск и Челябинск — Петропавловск. Свыше одной тысячи километров машины шли под проливным дождем, с трудом продвигаясь вперед. Мы идем по районам, богатым древесным топливом, где применение газогенераторных автомобилей является наиболее рентабельным. Уже первый пройденный этап Москва—Омск дал много ценных практических материалов, позволяющих сделать предварительные выводы о работоспособности автомобилей, оборудованных газогенераторными установками советской конструкции. Все технические итоги первого этапа свидетельствуют о том, что машины блестяще выдержали первый экзамен. Советский газогенераторный автомобиль показал высокие качества: хорошую проходимость, большую выносливость и прочность. Никаких серьезных дефектов не обнаружено.

Сегодня мы вступили во второй этап нашего маршрута Омск — Ленинград.

Большая и почетная задача, порученная партией и правительством нашему коллективу партийных и непартийных большевиков, безусловно будет выполнена. Залогом этого является самоотверженная работа, воля и сплоченность всех участников пробега.

Ф. ФОМИН,

помощник командора пробега газогенераторных автомобилей по технической части.

Омск, 31 июля.

Крепить оборону нашей родины

(Резолюция рабочих, служащих, инженерно-технических работников литейной серого чугуна автозавода имени СТАЛИНА, Москва)

Заслушав доклад тов. Митровича о международном положении, посвященный антивоенному дню и борьбе всех трудящихся против войны, общее собрание рабочих, инженерно - технических работников и служащих литейной серого чугуна автозавода имени **Сталина** отмечает, что угроза войны против Советского Союза, подготовляемой фашистской Германией, Италией и Японией, растет с каждым днем. Ярким фактом этого служит кровавая бойня в Испании и в Китае, где фашисты безжалостно уничтожают мирное население и детей, и последняя наглая вылазка японских фашистов на дальневосточной границе СССР 31 июля. Но пусть помнят японские милитаристы и германские фашисты, что СССР—это не Китай и не Австрия, что каждый рабочий, колхозник, каждый трудящийся нашей великой страны по первому зову большевистской партии и правительства станет грудью защищать границы своей родины. Нам есть что защищать и есть чем защищать.

Мы, рабочие, работницы, инженеры и техники литейного цеха автозавода имени **Сталина**, обязуемся всеми силами и своими знаниями еще больше укреплять обороноспособность нашей страны, давать больше и лучшего качества советские автомобили нашей стране, нашей славной Красной Армии. Мы обязуемся все стать членами Осоавиахима, изучить средства борьбы противовоздушного и химического нападения, изучить стрелковое дело, чтобы в любую минуту вместе с Красной Армией стать на защиту нашей счастливой жизни.

ЗАГОТОВКА ЧАЙНОГО ЛИСТА

СВОДКА ТРЕСТА «ЧАЙ-ГРУЗИЯ» НА 1 АВГУСТА (В ТОННАХ)

Районы	План: Годовой	План: На июль с недобором	Фактическая заготовка: С начала сезона	Фактическая заготовка: За июль	% выполнения плана заготовки: Годового	% выполнения плана заготовки: За июль
Ватумский район	1360,0	381,6	823,0	355,9	60,5	93,3
Кобулетский район	6680,0	2122,7	3704,0	1638,0	55,4	77,2
Итого по Аджарии	**8040,0**	**2504,3**	**4527,0**	**1993,9**	**56,3**	**79,5**
Гальский район	2290,0	555,0	1346,7	486,2	58,8	87,6
Очемчирский район	1170,0	278,8	730,5	286,9	62,4	102,9
Итого по Абхазии	**3460,0**	**833,8**	**2077,2**	**773,1**	**60,0**	**92,7**
Махарадзевский район	8555,0	2599,8	4715,5	2107,8	55,1	81,1
Чохатаурский район	1050,0	252,0	616,8	227,9	58,7	90,4
Ланчхутский район	3200,0	972,8	1673,6	694,4	52,3	71,4
Самтредский район	200,0	46,0	111,0	35,8	55,5	77,8
Цулукидзевский район	725,0	167,3	430,4	132,7	59,4	79,3
Кутаисский район	180,0	46,7	88,8	33,1	49,3	70,9
Тквибульский район	375,0	97,7	189,6	69,8	50,6	71,4
Цхакаевский район	900,0	226,5	474,6	161,1	52,7	71,1
Гегечкорский район	1929,0	469,0	1159,0	408,4	60,1	87,1
Зугдидский район	3934,0	968,7	2108,9	703,6	53,6	72,6
Календжихский район	1208,0	297,3	703,3	279,6	58,2	94,0
Чхороцкуйский район	964,0	229,0	566,7	208,0	58,8	90,8
Хобский район	280,0	67,2	187,4	63,6	66,9	94,6
ВСЕГО	**35000,0**	**9778,1**	**19629,8**	**7892,8**	**56,1**	**80,7**
БЫЛО на 1/VIII—37 г.	**24500,0**	**7712,9**	**13864,4**	**5542,9**	**56,6**	**71,9**

НА ЧАЙНОЙ ФАБРИКЕ

(От нашего корреспондента по Аджарии).

Сложен и длителен процесс переработки чайного листа. От приемочного пункта до купажного барабана — последней стадии переработки — лист проходит ряд процессов.

После обработки горячим воздухом на завялочных станинах зеленый лист попадает под роллеры. Отсюда скрученный и почерневший лист идет в ферментационное отделение цеха полуфабриката, где под действием влаги и температуры закрепляются его отличительные качества—аромат, вкус, цвет и настой.

Цех полуфабрикатов заканчивается чаесушильной печью. В купажные барабаны, смешивающие чай по сортам, лист попадает после чаерезок и сортировок.

Технологические процессы обработки зеленого листа на Орта - Батумской чайной фабрике протекают не плохо. Вместо одного процента чая высшего сорта, фабрика дает два процента. Чай первого сорта вместо 11,7 составляет в общем выпуске 16,1 проц. Третьего сорта нет вовсе. К 1 августа фабрика должна была сдать государству 42.100 килограммов черного байхового чая. Еще на 25 июля было отгружено 42.775 килограммов.

Однако, несмотря на перевыполнение качественных показателей, общий план фабрикой не выполняется. За второй квартал вместо 40.000 килограммов чая фабрика выпустила 27.849.

Июльский план, включая предыдущий недобор, предусматривает выпуск 29.800 килограммов чая, но до сих пор через купажные барабаны прошло только 17.835. Готово для купажа еще около 9 тонн чая.

Вина за задержку ложится на сортировочное отделение фабрики, которое работает недостаточно четко. Купаж проводится крупными партиями, и в ожидании купажировки чай - полуфабрикат задерживается, что может отразиться на его качестве.

Стахановское движение на фабрике развернуто недостаточно. Текучесть в сортировочном отделении больше, чем в других цехах фабрики.

Плохо поставлена популяризация опыта передовых стахановцев. Работницы роллерных механизмов Бурдаева и Гегечкори выполняют до двух норм в день. Сушильщица Грушкова Елена выполняет 198,4 проц. дневного задания, завялочница Радионова — 168. Никто не заинтересовался системой и опытом их работы, чтобы передать их тем, кто недовыполняет норму.

Квалификация многих рабочих низка. Однако дирекция фабрики не принимает мер к развертыванию технической учебы.

Работницы Николайшвили и Сербинова недавно выдвинуты цеховыми мастерами. Но это произошло лишь после того, как они окончили курсы по повышению квалификации в Тбилиси. До этого на фабрике они не имели возможности изучить технику переработки чайного листа. Таких, как они, на фабрике много. Но до сих пор дирекция не принимает мер к тому, чтобы дать рабочим хотя бы элементарные знания по технике чайного дела.

Производственная программа орта - батумской чайной фабрики в нынешнем году предусматривает выпуск 117.300 килограммов черного байхового чая и 28 тонн «лао-ча» — полуфабриката для выработки кирпичного чая. Фабрика имеет все возможности не только образцово выполнить задание, но и занять одно из первых мест среди чайных фабрик орденоносной Грузии. Однако эти возможности до сих пор используются далеко не полностью.

Трест «Чай-Грузия» решил проводить на орта - батумской фабрике различные производственные эксперименты. В связи с этим сюда завезли много различных машин. Здесь и механизированные станины, и многоярусная сортировка, и листорезки, и ароматоуловители, и пылесосы и т. д. Часть этих машин испытывалась, но окончательных испытаний не было. Машины свалены в кучу, загромождают цехи, мешают нормальной работе.

В. НЕЖИНСКИЙ.

Шире использовать опыт передовых

КОБУЛЕТИ. (Наш корр.). В этом году в Очхамурском совхозе должно быть собрано 1300 тонн чайного листа. Между тем совхоз за последние три месяца невыполняет план сбора

На 1 августа годовой план сбора листа совхоз выполнил лишь на 52,4 проц. Слабо проходил сбор и в июле.

Июльский план выполнен на 77,1 проц. Вместо плановых 435 тонн в совхозе собрано лишь 335,6 тонны листа.

Такое отставание обязывало руководство совхоза немедленно принять решительные меры для ликвидации прорыва. Между тем этого здесь не чувствуется.

Очхамурский совхоз имеет все возможности для того, чтобы выполнить план. В совхозе более 300 стахановцев, которые ежедневно перевыполняют нормы сбора чайного листа.

Сборщицы Кручинина М., Кирченко А. и ряд других собирают в день по 70—85 килограммов чайного листа. Однако опыт стахановцев не передается отстающим, не везде внедрены методы социалистического труда.

Наряду с бригадами, которые систематически выполняют свои производственные задания, есть отстающие. К таким надо отнести бригады Головинова М. и Трофименко. Однако руководство совхоза не оказывает помощи этим бригадам.

СБОР ЧАЙНОГО ЛИСТА В СОВХОЗАХ

По данным треста чайных совхозов Грузии на 1 августа, чайные совхозы собрали 5.017,2 тонны чайного листа, что составляет 55,4 проц. годового плана. На это же число в прошлом году было собрано 3.295,3 тонны листа. Однако, если учесть, что план этого года значительно выше прошлогоднего, то показатели сбора нельзя считать удовлетворительными.

Июльский план выполнен на 78,5 проц. Вместо плановых 2.702 собрано всего лишь 2.122,1 тонны чайного листа.

За исключением Чаквинского совхоза, где июльский план выполнен на 96,5 процента, ряд совхозов не смог выполнить месячный план даже на 80 проц. К таким надо отнести Очхамурский, Насакиральский, Наразенский, Календжихский Джогеджианский, Ачигварский.

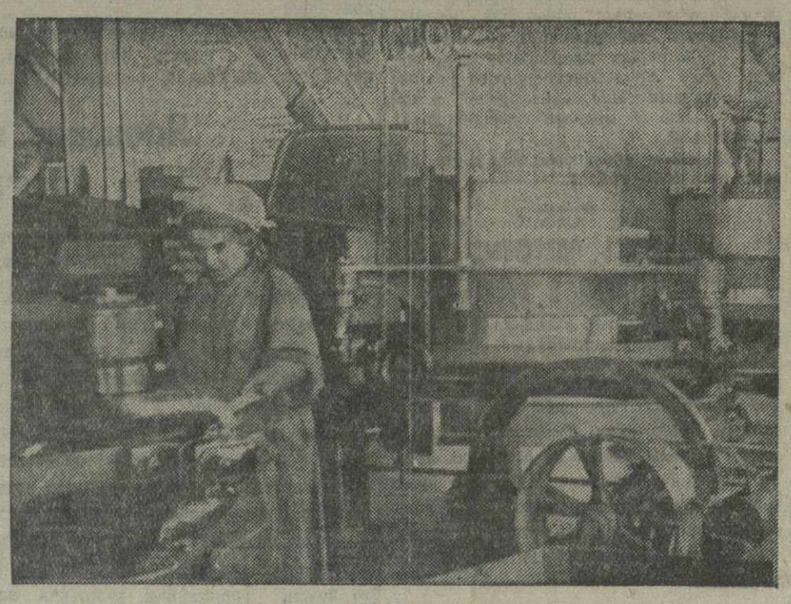

Чаква. В роллерном цехе чайной фабрики. (Союзфото).

Поэты-комсомольцы

К 20-летию ВЛКСМ в издании Гослитиздата в Москве будет выпущен сборник избранных стихотворений четырех грузинских поэтов - комсомольцев—Г. Качахидзе, А. Гомиашвили, Г. Абашидзе и И. Абашидзе в переводах русских поэтов Е. Долматовского, К. Липскерова, Б. Брика и Б. Серебрякова; ранее опубликованные стихотворения — в переводах Б. Пастернака и Н. Тихонова.

Сборнику в четыре тысячи стихотворных строк будет предпослана статья С. Чиковани.

В сборник включены стихотворения о великом СТАЛИНЕ, о социалистической родине, о большевистской партии и ленинско-сталинском комсомоле, о годах гражданской войны и социалистического строительства, о славных героях Советской Страны.

Книга явится подарком ко дню славной годовщины ленинско-сталинского комсомола.

ГРИГОРИЙ АБАШИДЗЕ

ВЕСНА В ЧИАТУРА

ИЗ ПОЭМЫ О СТАЛИНЕ

Посвящено выступлению товарища СТАЛИНА в 1905 году в Чиатура, где он разоблачал в дискуссии меньшевиков.

...Он средь рабочих сидел перед этим.
Встал, повергая в смущенье врагов.
Все расступились и вышел он, светел,
Выступить с речью горячей готов.

Руки он вскинул людям навстречу,
Словно широкие крылья орел,
И, удивлен величавою речью,
Каждый в ней силу и мудрость обрел.

Гению чуткие толпы внимают,
Не пропустить стремясь ничего...
Так на встающее солнце взирают,
Так ожидают восхода его.

* * * * * *

И сказал он: — Пусть к сраженью
Каждый будет здесь готовым,
От презренных отвернется,
Их сравнив правдивым словом,
И, поверив в избавленье,
Чутко внемлет нашим зовам! —

Люди хлынули с кирками
К Джугашвили тесным строем.
Их рядами окруженный,
Он, казалось, вырос втрое,
И врагов презренных кучка
Побледнела пред толпою.

Словно к правде и надежде,
Люди стройными рядами
К Джугашвили приливают
Будто бурными волнами,
И по небу развернулось
Братства пламенное знамя.

Все на новый путь вступают,
Брови грозные нахмуря,
И дают все Коба клятву —
Разметать врагов, как буря.
И предателей навеки
Заклеймила Чиатура!

Перевел Б. БРИК.

Г. КАЧАХИДЗЕ

НА посту

Волны горной речки в беге неустанны,
Нарушают громом тишину лугов,
Бесятся, пугая ивы и платаны,
Чтобы сразу смолкнуть в шорохе садов.

Зорко сторожишь ты мост, тебе врученный,
Железнодорожный, скромный часовой.
И в простор ты смотришь, в думы погруженный,
Слышишь трав цветущих шорохи весной.

Май зеленый, словно сказочная птица,
Без помехи всюду реет на крылах...
Ты годами молод, но готов ты биться
И винтовку твердо держишь ты в руках.

Нынче всюду солнце и дыханье мая,
Но и в непогоду не покинешь пост,
От врага Советов зорко охраняя
Железнодорожный, оборонный мост.

И тобой владеет лишь одно стремленье
Неусыпно, честно исполнять свой долг,
Чтоб составы мирно шли по назначенью,
Чтобы грохот вечно на мосту не молк.

Вот несется поезд, мост дрожит от гула,
Устрашает горы черный дым и гром;
Женская головка за стеклом мелькнула
И тебе махнула издали платком.

В час, когда на небе проблески восхода
Тьмы еще лучами не превозмогли,
Пусть расскажет поезд вольного народа
Радостные вести с моря и земли.

Пусть вагоны скажут, как они летели,
Устали не зная, гордости полны,
Как везли сквозь бури, ливни и метели
Путников веселых солнечной страны.

Рассекая вихри с грохотом веселым,
Грузные вагоны мчит локомотив;
Он везет богатство городам и селам
И летит, по ветру гриву распустив.

Перевел Б. БРИК.

А. ГОМИАШВИЛИ

Баллада прощания

ОТРЫВОК

Опять апрель, и снег вершин
Колеблется в тумане.
И горы в линиях долин
Горят в рассветной рани.
Там день и ночь лежит один,
Сраженный Амирани.
Туман над каждою горой,
Закрыт хребет Кавказский.
Где ты, охотник и герой,
Мудрец из старой сказки?
Зовет Серго отряды в бой,
И кони рвутся в пляске...

★

Пришла пора цветенья роз
И солнце на пороге.
Ретивый конь бойца понес,
Как ветер по дороге.
Хевсур летит тропинкой коз
На горные отроги.
Он мчит с отвагою в груди
Тропинкой незаметной,
Столпились каджи впереди,
Их злая рать несметна,
Теперь на смертный бой идя,
Готовь удар ответный.
Он мчит, одет в кольчугу.
Не чуя под собой земли,
Он видит — на краю земли
Село прижалось к лугу
И с крыши девушка вдали
Рукою машет другу.
Он мчит с тревогою в очах
Вперед — одно стремленье!
Напал обходом с пастбищ враг
На тихое селенье,
Разбит его родной очаг,
Повсюду разоренье...
И женщина в тени чинар
Больному помогает,
Лишь ветер усмиряет жар
И кудри развевает.
Здесь в Ахиелах комиссар
На бурке умирает.

★

Туман в ущельях. Нет конца
Седой поре метельной.
На бой, на бой зовут сердца,
Грохочет гром смертельный...
Давайте помянем бойца
Грузинской колыбельной.
И песня медленно летит
И рвется в поднебесье.
Не плачьте женщины! Он спит,
Он прожил жизнь чудесно...
Не слыша слов, Бутырин спит,
Лишь горы внемлют песне.

★

Прохожий сразу отличит
Вершину в Ахиелах.
По горным кручам путь открыт
В приют героев смелых.
Здесь молодой Бутырин спит,
Что шел войной на белых.
Ты не рыдай, не плачь, гора,
О человечьей силе.
Оружье, кони и ветра
Героя не забыли
Но тяжко вспомнить, как вчера
Бутырина зарыли.
И выступил тогда Серго
И так сказал народу:
«Друзья! была вся жизнь его
Борьбою за свободу.
Он не страшился ничего,
Он шел в огонь и в воду.
Когда набат войны звучал
Взволнованно и страстно,
Когда охвачен весь Дарьял
Был пламенем ужасным,
Он перед войском вихрем мчал
В своих доспехах красных».
Серго стоит средь тишины
Скорбит о дружбе милой.
Места боев окружены
Величием и силой.
И даже солнце с вышины
Склонилось над могилой.
И не одна зима прошла,
Бутырин — под горою,
Его бессмертная душа
Всегда готова к бою
И горы возгласом «Ваша!»
Приветствуют героя.

Перевел Е. ДОЛМАТОВСКИЙ

ИРАКЛИЙ АБАШИДЗЕ

О Комсомольской аллее

ПАМЯТИ БОРИСА ДЗНЕЛАДЗЕ

ОТРЫВОК

Примчались с равнины с испугом во взорах -
К горе Комсомольской два горных оленя*).
А после охотник, спустившийся в город,
Рассказывал встречным о странном виденьи...
Здесь ветер листву на деревьях полощет,
Приволье и нега, погони не слышно.
Внизу освещают прожекторы площадь
И брызги фонтанов расцвечены пышно.
Фонтаны касаются неба руками
И быстрые струи бросают в просторы.
Как в озере звезды, горит под ногами
Огнями расцвеченный сказочный город.
Когда опускаются сумерек тени
И слушает горные шопоты город, —
Тогда молодежь окружает оленей
И звонкие песни уносятся в горы.
В саду городском в это время прохлада
И шелест зеленой листвы умолкает
И юный Дзнеладзе стоит среди сада,
Изваян из камня, в листве утопает.
Врагам угрожая погибелью скорой,
Ковал он героев стальных поколенье
И он завещал ту высокую гору,
Как символ свободы, двум горным оленям.
Когда опускаются сумерек тени
И слушает горные шопоты город,
Тогда молодежь окружает оленей
И смех и веселье уносятся в горы.

Перевел Б. СЕРЕБРЯКОВ

*) В Тбилиси на Комсомольской аллее стоят статуи двух оленей.

Внешняя политика Франции

Внешняя политика Франции за последние пять лет характеризуется сплошными отступлениями и поражениями французской дипломатии в важнейших международных вопросах. Основная причина этих отступлений заключается в том, что реакционные круги Франции предпочитают жертвовать национальными интересами страны, подвергать опасности и даже терять свои государственные позиции во имя сохранения узноклассовых интересов буржуазии.

Реакционная французская буржуазия, стремящаяся к сговору с фашистскими поджигателями войны, выдвинула лживую теорию о том, что внешнеполитические неудачи Франции происходят благодаря недостаточной уступчивости агрессорам. В то же время международные события последних лет особенно ярко показали, что уступки фашистским поджигателям войны приводят лишь к росту их агрессивности.

Версальская система послевоенных мирных договоров, главным оплотом которой являлась Франция, сейчас разбита вдребезги. Версальский договор 1919 года, который по замыслу его творцов — Клемансо и Ллойд-Джорджа — должен был путами огромных репараций и военных ограничений ослабить Германию, фактически уже больше не существует. Германии удалось без единого выстрела и без сопротивления со стороны Франции, Англии и других стран уничтожить почти все, ради чего эти державы вели мировую войну.

По Версальскому договору Рейнская область была об'явлена демилитаризованной, т. е. Германия обязалась не содержать там войск и не возводить никаких укреплений. Однако уже в марте 1936 года Рейнская область была оккупирована германскими войсками. Германия воздвигла здесь значительные военные укрепления и содержит большую армию, угрожающую Франции, Бельгии, Дании и т. д. На Рейне против французской «линии Мажино» (пограничных укреплений) создана германская линия укреплений. Через два года, также вопреки Версальскому договору, германский фашизм оккупировал Австрию и присоединил ее к «Третьей империи». Германия угрожает теперь независимости Чехословакии, созданной в результате победы Антанты в мировой войне и являющейся союзником Франции. Германская армия появилась на пиренейской границе Франции.

Как же относились правящие круги Франции к этим агрессивным мероприятиям фашистской Германии? Внешняя политика Франции за последние годы сводилась к тому, чтобы избежать всякого противодействия наступательным стремлениям германского и итальянского фашизма. Присоединение Франции к «пакту четырех», выдвинутому Муссолини в 1934 году, содействовало ослаблению Лиги наций и коллективной безопасности. Реакционная внешняя и внутренняя политика кабинета Думерга (январь — февраль 1934 года) способствовала развязыванию сил агрессии. В 1935 году реакционное правительство Лаваля саботировало применение санкций к Италии, когда она вела грабительскую войну в Абиссинии. Это попустительство агрессору нанесло сильнейший удар по престижу Лиги наций и по коллективной безопасности. В 1936 году реакционное правительство Сарро — Фландена, сменившее Лаваля, не оказало никакого противодействия фашистской Германии, когда она заняла Рейнскую демилитаризованную зону и вплотную подошла к линии французских укреплений на Рейне.

Народные массы Франции ответили на происки реакции и профашистскую политику Фландена организацией народного фронта, одержавшего победу на парламентских выборах в мае 1936 года. Эта победа отразила также стремление народных масс иметь такое правительство, которое проводило бы твердую политику защиты национальных интересов Франции и коллективной безопасности. Но правительство Блюма — Дельбоса, сменившее кабинет Фландена, под давлением французской реакции выступило инициатором политики «невмешательства» в испанские дела, которая в действительности явилась лишь прикрытием для фашистской интервенции.

Политика непротивления агрессору, которая проводится правительством Франции, способствует превращению Испании в плацдарм для германо - итальянской агрессии на Средиземном море, для наступления и против самой же Франции, а затем и Англии. Это означает, что Франция должна считаться сейчас с новым сухопутным фронтом и выделять для него значительные вооруженные силы. Балеарские острова и испанские порты, занятые уже фашистами, контролируют морские линии, соединяющие Францию с Марокко и Алжиром, откуда она черпает резервы для своей армии. Эти морские линии могут быть перерезаны, и Франция таким образом очутится без своих колоний, имеющих для нее исключительное значение. Достаточно указать, что из 65 млн. человек, населяющих французские колонии, 44 млн. находятся в Африке. Таким образом, в результате капитулянтской внешней политики стратегическое положение Франции резко ухудшается.

Благодаря внешней политике, которую проводит французское правительство, рухнула и система военно - политических союзов Франции. Она не имеет больше, за исключением Чехословакии, никаких союзников среди средних и малых государств Европы. Бельгия отказалась от военного союза, заключенного в 1920 году, и вернулась к политике «нейтралитета». Поворот Бельгии происходил под нажимом фашистской Германии. В разбойничьих планах германского фашизма бельгийской территории, на случай войны с Францией, отведено важное место. Не подлежит никакому сомнению, что на второй же день войны фашистская Германия заставит Бельгию нарушить свой нейтралитет и служить ей.

Франко - польский военный союз, заключенный в 1926 году, фактически уже не существует: Польша превращена в вассала фашистских агрессоров. Ее внешняя политика уже с 1934 года тащится в фарватере фашистской Германии и направлена к поддержанию захватнических планов германского фашизма. Югославия, Румыния, Болгария также все больше подпадают под влияние гитлеровской Германии. Гитлер пытается контролировать всю экономическую и политическую жизнь юго-восточных стран Европы путем расширения торговли с ними, создания террористическо - шпионских организаций на их территории и подготовки фашистских заговоров. Подрывная работа германского фашизма в Венгрии, Дании, Голландии, Швейцарии также направлена к тому, чтобы в случае войны использовать территории этих стран для выполнения своих грабительских планов.

Германский план окружения Франции выходит за рамки Европы. Дело идет не только о том, чтобы изолировать Францию и оторвать от нее ее союзников. Германия угрожает и отдаленным владениям Франции. С помощью Японии она угрожает сейчас Индо-Китаю. В Африке она пытается создать недовольство и возмущение против Франции и захватить французские колониальные владения.

★ ★ ★

Французские реакционеры копируют во всем внешнюю политику Чемберлена и неизменно подчеркивали за последние годы, что главной «осью» французской внешней политики должен явиться тесный союз с английским правительством. Что же дало Франции сотрудничество с Чемберленом на протяжении последних лет?

Консервативное правительство Чемберлена нанесло в 1937 году сокрушительный удар принципам коллективной безопасности, встав на путь сговора с агрессорами за счет других европейских государств. Такая политика Англии создала огромные трудности для руководителей французской внешней политики, которые направляли все свои усилия к тому, чтобы сохранить с Англией общую линию внешней политики с возможно меньшим ущербом для всей системы французской безопасности, связанной с Лигой наций. Французское правительство вынуждено было следовать за всеми изменениями курса английской политики. Это привело на практике к подчинению всех остальных областей дипломатической деятельности французского правительства проблеме франко-британских отношений.

Первым шагом Англии на пути сговора с агрессорами было так называемое «джентльменское» соглашение от января 1937 года о сохранении статус-кво на Средиземном море. Это соглашение пренебрегало интересами Франции, было направлено к развязыванию интервенции в Испании и заключено без участия французского правительства. Несмотря на это, Дельбос поспешил поздравить Англию с подписанием соглашения, которое было вредным для дела мира, так как оно способствовало укреплению «оси Берлин — Рим».

Франко - английские переговоры в начале 1937 года непосредственно после поездки Галифакса в Берлин закончились еще большим сползанием французской внешней политики с позиций коллективной безопасности.

Таким образом зависимость французской внешней политики от внешнеполитического курса реакционного правительства Чемберлена дала плачевные результаты для международного положения Франции.

Еще более резкий крах потерпела французская внешняя политика в отношении Италии. Франция была готова предложить Италии выгодное для последней соглашение. Признавая захват Абиссинии и интервенцию в Испании, она просила только сохранить статус-кво на Средиземном море. Но франко-итальянские переговоры, начавшиеся через несколько дней после подписания англо - итальянского соглашения, были прерваны по прямому указанию Гитлера. Протянутая Францией рука повисла в воздухе. Основная причина срыва соглашения заключалась в том, что Италия, находясь последние годы во внешнеполитической изоляции, целиком зависела от Германии. Муссолини вынужден был согласовывать с Гитлером все свои внешнеполитические мероприятия.

Итало-германская «дружба» дорого обошлась Италии. Воспользовавшись тем, что ослабленная в результате абиссинской авантюры и зависимая от Германии Италия не может оказать сопротивления, Гитлер захватил Австрию. Германские войска появились на итальянских границах, у Бреннера. Заключением англо-итальянского и франко-итальянского соглашения Муссолини стремился доказать Гитлеру самостоятельность внешнеполитической позиции Италии. Но Гитлер в свою очередь решил лишний раз продемонстрировать зависимость Италии от Германии и запретил Муссолини заключать соглашение с Францией.

Тактика Гитлера в отношении Франции совершенно ясна. Он намерен в ближайшее время начать переговоры с Лондоном. И уже после окончания этих переговоров, полностью изолированной Франции предложат принять те условия, которые ей будут продиктованы Германией и Италией.

В чехословацком вопросе французское правительство, идя на поводу у Чемберлена, также встало на путь уступок Гитлеру и его агентуре в Чехословакии — судето-немецкой партии Генлейна. Реакционные круги Франции своей политикой стремятся освободиться от договорных обязательств в отношении Чехословакии и бросить этого своего союзника на с'едение фашистским шакалам.

Партийная жизнь

ПОВСЕДНЕВНАЯ ЗАБОТА О ПОЛИТИЧЕСКОМ РОСТЕ ПРИНЯТЫХ В ПАРТИЮ — ВАЖНЕЙШАЯ ЗАДАЧА КАЖДОЙ ПАРТИЙНОЙ ОРГАНИЗАЦИИ

СТАХАНОВКИ ШЕЛКОТКАЦКОЙ ФАБРИКИ — МОЛОДЫЕ КОММУНИСТКИ—О СВОЕЙ РАБОТЕ И УЧЕБЕ

В цехах тбилисской шелкоткацкой фабрики работают сотни передовых производственников, стахановок и стахановцев, показывающих большевистские образцы работы. За время избирательной кампании здесь, как и на других предприятиях Тбилиси, выросли многочисленные кадры беспартийного актива. Этот актив работает теперь агитаторами в цехах и пропагандистами кружков беспартийных, руководит отдельными участками профсоюзной работы, растет идейно - политически. Этот актив стремится вступить в ряды партии.

Партийная организация фабрики провела большую работу по приему в ряды ВКП(б) лучших производственников, уделяет внимание большевистскому воспитанию молодых коммунистов. С начала года партийная организация приняла в свои ряды 75 комсомольцев и сочувствующих. Среди новых кандидатов партии—35 стахановок. За этот же период в группу сочувствующих вступило 58 человек.

Большинство новых коммунистов вовлечено в практическую партийную работу. Все они занимаются в кружках и школах партийной учебы.

Сегодня молодые коммунистки фабрики стахановки тт. ТАТУЛОВА, ДИДЕБУЛИДЗЕ и БЕТАНЕЛИ рассказывают в своих письмах о школе политического воспитания, которую они прошли, готовясь к вступлению в ряды партии.

ПОМОЩЬ КАНДИДАТАМ ПАРТИИ

Прошло два месяца с тех пор, как партийное собрание приняло меня в ряды партии. Вчера в районном комитете я получила кандидатскую карточку. Исполнилась моя большая заветная мечта.

В партию я вступила, уже имея известный опыт общественно-политической работы. Этим я обязана партийной организации. За год пребывания в группе сочувствующих вырос мой идейно-политический уровень.

Когда партийная организация убедилась, что я неплохо справляюсь с работой профорга сновального отдела, с работой в редколлегии нашей стенной газеты «Красная нитка» и хорошо занимаюсь в политкружке, меня послали агитатором на избирательный участок. Здесь в течение трех месяцев я помогала домохозяйкам и старикам-пенсионерам тщательно изучить избирательный закон республики и Сталинскую Конституцию.

Когда закончилась избирательная кампания, я стала работать агитатором в цехе. Эта работа увлекает меня. Агитатор обязан быть в курсе всех событий в жизни нашей родины, должен хорошо знать решения партии и правительства. Агитатор должен уметь работать над книгой и газетой. Только тогда он сумеет простым, понятным языком провести беседу, дать исчерпывающий ответ на любой вопрос рабочих. Моя задача — стать таким агитатором. Поэтому я всегда аккуратно посещаю занятия коллектива агитаторов на фабрике и консультации в доме им. Кецховели. Много читаю дома.

Около 50 рабочих и работниц сновального и мотального отделов приходят ежедневно послушать мои беседы или читку газет. С особенным интересом слушают они сообщения о том, что происходит за рубежом. Это обязывает меня всегда быть в курсе международных событий. В этом отношении мне помогают работники нашего фабричного парткабинета и консультации.

Недавно партийный комитет собрал нас, молодых коммунистов. Секретарь парткома т. Дзнеладзе рассказал нам об обязанностях кандидата партии. Партком собирает нас, кандидатов партии, систематически, помогая нам в изучении устава партии, в нашей повседневной работе.

Н. ДИДЕБУЛИДЗЕ,
инструктор сновального отдела приготовительного цеха шелкоткацкой фабрики.

Я стала агитатором

Девять лет назад подростком я пришла в ткацкий цех шелкоткацкой фабрики. Здесь в цехе, у станка, с помощью старых и опытных ткачих, прошла интересную и большую школу. С большим увлечением изучала я свой станок, старалась как можно быстрее освоить все его детали. Проходили дни, месяцы, годы. С одного станка я перешла на работу на два, затем работала на четырех, а сейчас уже на шести станках.

Опыт, квалификация и почетное звание стахановки завоеваны упорным трудом и учебой. Помощь и внимание товарищей помогали мне. Постепенно рос мой авторитет в цехе; я сама уже стала помогать молодым ткачихам.

В 1936 году меня избрали профоргом цеха и постепенно работа у станка стала сочетаться с общественно-политической работой в цехе. Я вступила в группу сочувствующих и впервые пошла на занятия кружка, чтобы изучить устав и программу ВКП(б).

Первое поручение партийной организации — проводить подписку на газеты среди рабочих фабрики — я выполняла неплохо. Также неплохо училась и в кружке.

Нас, сочувствующих, часто собирали в партийном комитете фабрики. Когда я хорошо изучила устав и программу ВКП(б), партком направил меня в кружок политграмоты. На-днях наш кружок закончил программу. Мы с нетерпением ждем дня выпуска, чтобы затем приступить к изучению истории большевистской партии.

На работе и в учебе рос мой идейно-политический уровень, росли навыки в общественно-политической работе, я подала заявление о приеме в ВКП(б). День, когда партийное собрание единодушно приняло меня в ряды партии, запомнился надолго.

Через два месяца после решения партийного собрания я получила кандидатскую карточку. И вот совсем недавно партийный комитет дал мне новое серьезное поручение — работать агитатором в цехе.

Ежедневно во время обеденного перерыва вокруг меня собираются мои подруги по комплекту. Я читаю газету, а затем раз'ясняю каждую заметку.

Вряд ли я справилась бы с работой агитатора, если бы не помощь партийной организации. Большую помощь оказывают занятия коллектива агитаторов. Здесь нам раз'ясняют, как надо проводить беседы, указывают темы бесед, знакомят с решениями партии и правительства. Но не только в этом заключается помощь партийной организации. Почти ежедневно во время бесед с работницами и громкой читки газет присутствует парторг цеха т. Берадзе. Она внимательно слушает меня, помогает в правильном проведении беседы.

Так повседневно я чувствую заботу и помощь партийной организации мне, молодой коммунистке, которой еще много и много надо учиться, чтобы заслужить почетное и высокое звание члена партии.

Е. ТАТУЛОВА,
ткачиха шелкоткацкой фабрики.

Меня воспитал комсомол

Родной и близкой давно уже стала для меня шелкоткацкая фабрика. На моих глазах выросли новые корпуса, вступили в строй новые станки и комплекты. На моих глазах многие молодые работницы стали квалифицированными ткачихами, сновальщицами, мотальщицами, инструкторами и мастерами. Сама я прошла путь ученицы, мотальщицы и сейчас работаю инструктором. Это понятно, если учесть, что почти десять лет я работаю на фабрике и столько же времени являюсь членом ее комсомольской организации.

Ленинско-сталинский комсомол воспитал меня. Я росла на комсомольской работе. Вместе с остальной молодежью приготовительного цеха я настойчиво осваивала стахановские методы работы. Первая в своем цехе стала работать на 60 мотовилах.

Теперь я учусь в стахановской школе. Пройден первый год обучения. Здесь, в школе я повышаю свой общеобразовательный кругозор, свою квалификацию, чтобы затем учиться дальше.

Много комсомольцев, передовых производственников фабрики уже вступило в ряды партии. Недавно и мое заявление о вступлении в партию обсуждало партийное собрание, которое приняло меня в кандидаты партии. Сейчас я работаю профоргом отдела, помогаю нашему агитатору т. Дидебулидзе проводить беседы и громкую читку газет, учусь в комсомольской политшколе.

Упорной стахановской работой, учебой и помощью комсомолу в развертывании массовой политической работы среди несоюзной молодежи я на деле оправдаю доверие организации, воспитавшей меня.

Н. БЕТАНЕЛИ,
инструктор мотального отдела шелкоткацкой фабрики.

Комсомольцы вагоно-пассажирского депо Тбилиси (слева направо) П. Мамаевхлисов, Ш. Лашкаришвили (секретарь комитета ВЛКСМ депо), С. Долаберидзе и Н. Минасова обсуждают обязательства в связи с 20-летием ВЛКСМ. (Союзфото).

КАК РАСТЕТ НАША ПАРТОРГАНИЗАЦИЯ

Коллектив нашей фабрики большой — около 600 человек. Тем не менее, еще недавно партийная организация фабрики насчитывала всего несколько человек.

Это являлось прямым следствием слабости политико - воспитательной работы среди беспартийного актива, отсутствия индивидуального отбора в партию передовых людей, на основе тщательного их изучения.

Когда наша парторганизация стала лучше изучать беспартийный актив, индивидуально подходить к каждому непартийному большевику, рост партийной организации значительно усилился.

Лучший стахановец фабрики **Петр Оладко** передает своим товарищам методы стахановского труда и является хорошим общественником. Мечта Оладко—вступить в партию. Члены парткома побеседовали с тов. Оладко, помогли ему подготовиться к вступлению в группу сочувствующих.

Внимательное изучение кадров показало нам, что на фабрике имеются большие резервы для роста партийной организации. Надо только возглавить возросшую политическую активность беспартийного актива, комсомольцев, сочувствующих.

Многие наши комсомольцы тщательно готовились к вступлению в партию, повышали свой идейно - политический уровень, добивались отличных производственных показателей. Но при вступлении в партию они не всегда могли получить рекомендации. Причина в том, что у отдельных коммунистов еще не изжиты перестраховочные настроения. Так, например, комсомолец Акопов обратился за рекомендацией к работающему с ним длительное время в одном цехе коммунисту Р. Григорьяну. Последний в рекомендации Акопову отказал, мотивируя тем, что мало его знает.

Партийная организация помогла подыскать рекомендации и оформить документы хорошему производственнику комсомольцу Алексаняну.

Комсомольская организация фабрики, насчитывающая 86 человек, за последнее время подготовила и рекомендовала для вступления в партию 17 лучших комсомольцев.

Растет и наша группа сочувствующих. В июле мы приняли в сочувствующие четырех передовых рабочих.

Для вступающих в группу сочувствующих у нас организован кружок по изучению устава и программы ВКП(б). Пройдя курс занятий в этом кружке, сочувствующие затем прикрепляются к кружкам сети партийного просвещения.

Наиболее подготовленные, проверенные на практической работе сочувствующие: стахановцы **С. Кинчадзе, В. Аршакуни, М. Карапетян, А. Великов** приняты в кандидаты партии.

Г. ЛАЗАРЕВ,
заместитель секретаря парткома Тбилисской фабрики модельной обуви.

НЕИСПОЛЬЗОВАННЫЕ ВОЗМОЖНОСТИ

В парторганизации колхоза имени 25 октября в селении Сазано, Зестафонского района, — восемь коммунистов. В группе сочувствующих 7 человек.

И это в то время, когда в колхозе состоит свыше 500 человек.

Большие возможности имеются у колхозной парторганизации для вовлечения в свои ряды передовых членов колхоза, но эти возможности пока что используются слабо.

Политико - воспитательная работа среди колхозников, а, особенно, среди колхозниц, почти не ведется.

Лучшим подтверждением этого является тот факт, что из 224 колхозниц ни одну не приняли ни в партию, ни в группу сочувствующих.

Политическая учеба в колхозе проходит на низком уровне. Член партии В. Чубинидзе в течение полугода пропустил 14 занятий в кружке партийного просвещения, бывший парторг А. Буцхрикидзе—8.

Стиль работы партгруппы колхоза характеризует решение, принятое ею в связи с безответственным отношением некоторых коммунистов к партийной учебе. В решении сказано: «Ввиду частых пропусков занятий политшколы тт. Чубинидзе и Буцхрикидзе, поручить пропагандисту А. Девидзе поставить вопрос о них в райкоме партии». Передоверив это дело пропагандисту, партгруппа не позаботилась проверить выполнение своего решения, которое так и осталось невыполненным. Политзанятия же попрежнему ведутся слабо, слушатели попрежнему их пропускают.

По утверждению парторга С. Девидзе, партийные поручения имеют все коммунисты и сочувствующие. Но никто не ведет учета, никто не проверяет качество выполнения этих поручений.

В колхозе, по существу, отсутствует культурно - воспитательная работа среди молодежи.

Имеются среди молодых колхозников и комсомольцы, но с ними не работают, их не готовят к вступлению в партию.

При таком положении не удивительно, что за последнее время первичная парторганизация колхоза приняла в свои ряды только трех колхозников.

С. ГЛУРДЖИДЗЕ.

В Совете Народных Комиссаров Грузинской ССР

31 июля под председательством тов. **В. М. Бакрадзе** состоялось заседание Совета Народных Комиссаров Грузинской ССР.

Совет Народных Комиссаров Грузинской ССР рассмотрел вопрос о ходе строительства школьных помещений в городах и констатировал, что строительство проходит неудовлетворительно.

Это в первую очередь относится к Зугдидскому, Махарадзевскому, Чиатурскому, Душетскому, Хашурскому, Боржомскому, Ахалцихскому районам, а также к Сухуми и Кутаиси, где не было начато своевременно строительство школ, не приняты меры к обеспечению его рабочей силой, строительными материалами и руководством.

Управление по строительству школ Наркомпроса Грузии не обеспечило новые школы необходимыми проектами и сметами. Не было контроля и руководства, что значительно повлияло на ход строительства.

Вследствие безответственного отношения трестов снабжения «Грузснаб» и «Грузлесосснаб» реализация фондов строительных материалов проходит с запозданием. Большое количество строительных материалов лежит на складах снабженческих организаций в то время, как строительство некоторых школ задерживается из-за отсутствия материалов.

Строительные тресты «Грузстрой» и «Тбилстрой» крайне медленно ведут строительные работы и не обеспечивают окончания строительств в установленные сроки. Несмотря на то, что строительство школьных помещений в городах должно быть закончено к 10 августа, на многих стройках еще не введена двухсменная работа.

Совет Народных Комиссаров Грузинской ССР постановил:

За совершенно неудовлетворительное руководство строительством новых школьных помещений и допущение отставания в этом деле сделать указание председателям Чиатурского, Зугдидского, Хашурского, Ахалцихского, Душетского, Махарадзевского райисполкомов, а также председателям Сухумского и Кутаисского горсоветов.

Председатели райисполкомов и горсоветов в пятидневный срок должны обеспечить строительство новых школ строительным материалом, необходимой рабочей силой, установить календарные сроки и ежедневно проверять ход строительства с тем, чтобы обеспечить его окончание в установленные сроки.

В городах персональная ответственность за строительство новых школьных помещений возложена: в г. Тбилиси на председателя Тбилисского Городского Совета тов. Гвишиани и управляющего трестом «Тбилстрой» тов. Моретти, в Кутаиси — на председателя горсовета тов. Чинчарадзе, в Сухуми — на председателя горсовета тов. Цеквава, а в районах — на председателей райисполкомов.

По постановлению Совнаркома Грузинской ССР строительство новых школ в Тбилиси и Батуми должно быть закончено не позже 15 августа; в Чиатура и Зугдиди — не позже 1 сентября, а в остальных городах и районах — не позже 25 августа.

Наркомпросу Грузинской ССР тов. Кикнадзе предложено лично следить за ходом строительства школ в городах.

* * *

На этом же заседании Совнарком Грузинской ССР обсудил вопрос о ходе строительства, находящегося в ведении Управления по делам искусств при СНК ГССР.

В принятом постановлении отмечается неудовлетворительный ход строительства нового цирка и концертного зала Консерватории, а также недостаточные темпы строительства 100-квартирного жилищного комбината.

СНК ГССР принял меры к дополнительному обеспечению этих строек материалами.

Срок окончания постройки здания цирка установлен 1 декабря 1938 года, в связи с чем работы должны производиться в две смены. Постановление предусматривает мероприятия по благоустройству прилегающей к постройке территории и по оборудованию нового цирка. К этому же сроку должно быть также закончено строительство стоквартирного жилищного комбината. Постановление предусматривает меры для своевременного окончания работ по оформлению магазинов и кафе-ресторана в этом доме.

Комиссии в составе тов. Деметрадзе (председатель), Попандопуло, Моретти, Гогуа и Санадзе поручено в пятидневный срок детально проверить ход строительства концертного зала консерватории и представить свое заключение Совнаркому.

* * *

Совет Народных Комиссаров, в целях развития и улучшения качества выпускаемых изделий пивоваренной и безалкогольной промышленности, постановил организовать республиканский трест пивоваренной и безалкогольной промышленности Наркомпищепрома Грузинской ССР — «Пиво и лимонад Грузии».

Тресту передаются пивоваренные заводы в Тбилиси, Батуми и Махарадзе, а также лимонадные заводы в этих городах и розничная торговая сеть в автономных республиках.

* * *

Совнарком Грузинской ССР, рассмотрев вопрос о развитии дубового шелкопряда и об улучшении вторичной выкормки его в 1938 году, постановил:

Для выяснения фонда дубовых насаждений Грузинской ССР, провести в 1938 году обследование и паспортизацию молодых насаждений с преобладанием дуба на площади до 10 тысяч гектаров, а в 1939 году — 20 тысяч гектаров.

Обследование и паспортизацию в 1938 году провести в Хашурском, Каспском и Онском районах и в Автономной Области Юго-Осетии.

Шелкотресту Грузии поручено развернуть среди колхозников массовую работу для ознакомления их с методом выкормки дубового шелкопряда. План раздачи грены в 1939 году установлен в размере 1500 коробок. Народному Комиссару Земледелия предложено разработать и издать к сезону 1939 года агроправила выкормки дубового шелкопряда.

* * *

Совет Народных Комиссаров Грузинской ССР заслушал доклад о ходе строительства комбината печати «Сахелгами» и отметил отставание в выполнении плана строительства. План первого полугодия выполнен на 47 проц.

С целью максимального ускорения строительства комбината Совнарком предложил управляющему «Тбилстроя» тов. Моретти и начальнику строительства тов. Кохреидзе ввести с 1 августа на строительстве двухсменную работу и увеличить число рабочих до 250.

* * *

Совнарком рассмотрел вопрос об улучшении работы шиноремонтных мастерских и об увеличении выпуска вулканизированной резины. Для обеспечения выпуска в сутки 100 комплектов вулканизированной авторезины и улучшения ее качества, директору шиноремонтной мастерской предложено в двухдекадный срок организовать моечную и сушильные навесы и в декадный срок составить проект навеса для хранения поступающей старой авторезины.

* * *

Совет Народных Комиссаров Грузинской ССР рассмотрел вопрос об использовании кадров молодых специалистов. Совет Народных Комиссаров Грузинской ССР постановил:

Предложить всем народным комиссарам, руководителям центральных учреждений и организаций лично обеспечить предоставление соответствующей работы по специальности всем молодым специалистам, направляемым к ним по путевкам. Всем народным комиссарам и руководителям организаций и учреждений предложено лично следить за работой молодых специалистов и обеспечить им нормальные условия работы.

* * *

Совет Народных Комиссаров Грузинской ССР отметил, что план выпуска готовой продукции кирпичными заводами в Грма-Геле и Носири за первое полугодие не выполнен. Кирпичный завод в Грма-Геле должен был выпустить 4.200 тысяч кирпича, выпущено только 3.806,5 тысячи штук, или 90,6 проц. Носирский кирпичный завод план выпуска кирпича выполнил на 103,5 проц., а черепицы—на 66,5 проц.

Совет Народных Комиссаров Грузинской ССР утвердил ряд мероприятий для улучшения работы этих предприятий.

* * *

На этом же заседании Совнарком Грузинской ССР рассмотрел ряд других вопросов, по которым приняты постановления.

Под нажимом Чемберлена французское правительство совершило акт предательства и по отношению к испанскому народу, закрыв франко - испанскую границу для республиканцев. Совместная деятельность французских и английских политиков в лондонском комитете по невмешательству привела к сговору с фашистскими агрессорами и пособничеству их безнаказанному нарушению всех постановлений этого комитета. Уступчивость Франции перед Англией в испанском вопросе наиболее ярко характеризует следующий факт. Под сильным давлением организаций народного фронта правительство Франции вначале возражало против безоговорочного признания за Франко прав воюющей стороны. Но в дальнейшем, опасаясь отрыва от Англии, Франция приняла английскую формулировку «существенной» или «значительной» эвакуации, как условия для признания прав воюющей стороны за мятежниками, что означает полное признание Франко.

Таким образом политика «невмешательства» на самом деле привела к возрастанию угрозы войны для самой Франции. Этот факт вынужден был признать и инициатор этой политики Блюм в одном из своих недавних выступлений. «Наш расчет, — говорил он, — на то, что фашистские страны вынуждены будут соблюдать свои обязательства о невмешательстве — не оправдался. Мы не можем больше согласиться с несправедливым и неравным применением невмешательства, когда республиканская Испания подвергнута всем ограничениям, а мятежники пользуются всеми свободами».

* * *

Внешнюю политику нынешнего французского правительства, возглавляемого Даладье, можно охарактеризовать следующими основными моментами: стремлением сохранить в целостности основные источники доходов французской буржуазии как в метрополиях, так и в колониях; во что бы то ни стало избежать войны, которая может вызвать социальные потрясения в самой Франции; не допустить укрепления народного фронта и единства действий народных масс; во всем подражать Англии — итти на сговор с агрессорами за счет третьих стран, в частности таких, с которыми не связаны интересы французской крупной буржуазии; толкать агрессивные государства — Германию, Италию, Японию — подальше от французских владений.

Однако в настоящее время во Франции резко обозначились две внешнеполитические тенденции. Представители реакционных кругов финансового капитала, наиболее близкие к фашизму, выдвигают программу сговора с Германией, Италией, Японией. Они идут по пути уступок агрессорам во всех областях, самоизоляции Франции от ее союзников, предоставления германскому фашизму свободы рук в Юго-восточной и Центральной Европе и уничтожения франко-советского пакта о взаимопомощи. Реакционеры стремятся достигнуть этого путем раскола народного фронта и отрыва от него радикалов. Эту фашистскую линию внешней политики с пеной у рта защищают реакционные политические деятели, группирующиеся вокруг Фландена, бывшего французского премьер-министра. Фланден проводит линию полной капитуляции Франции перед требованиями Гитлера и Муссолини и считает, что Франция должна вступить в войну только в том случае, если сама подвергнется нападению. Такую же линию во внешней политике защищают Лаваль, и фашистские банды де-ля-Рока и Дорио. Все эти реакционные силы имеют поддержку со стороны французских банков и концернов, реакционных кругов Великобритании и, конечно, самих фашистских агрессоров.

Вторая тенденция во внешней политике направлена к укреплению коллективной безопасности, Лиги наций и франко-советского пакта. Все более широкие круги французской общественности, в том числе и ряд представителей из лагеря французской буржуазии (Эд. Эррио, Пьер Кот, Жан Зей, Марк Рюкар, де Монзи и др.), все отчетливее осознают возрастающую опасность со стороны фашистских агрессоров и убеждаются в том, что единственной политикой, которая может защитить Францию, является политика коллективной безопасности. Это понимали и наиболее проницательные политики из руководящих французских кругов. Так, покойный Барту еще в 1934 году предложил внешнеполитическую концепцию, отвечавшую национальным интересам Франции. Она сводилась к тому, чтобы, не порывая с Англией, заставить ее считаться с Францией.

В демократических слоях Франции все сильнее крепнет убеждение, что наступление фашизма можно остановить только решительным отпором агрессору. Они прекрасно понимают, что распространенное самими же фашистами и их агентурой мнение об огромной военной мощи фашистских Германии и Италии не соответствует действительности. Германии нехватает финансов, сырья, обученных резервов и офицеров. Фашистский тыл трещит по всем швам. Положение в Италии еще более катастрофическое. Ее экономика и финансы находятся в тупике. Абиссиния еще далеко не покорена. Интервенция в Испании требует все новых и новых сил и средств. Между тем Франция сильна не только вооружениями, но и своими союзниками.

Совершенно ясно, что фашистские агрессоры всегда будут искать новой добычи в тех странах, правительства которых проявляют дряблость и неспособность отстаивать свои позиции. «Нынешним агрессорам, — говорит тов. Литвинов, — в силу их внутренней слабости и недостаточности ресурсов необходимы быстрые военные успехи и слабые противники». Активизация внешней политики Франции в сторону решительного отпора агрессорам коренным образом повлияла бы на международную обстановку и на внешнюю политику Англии. Такая политика несомненно укрепила бы как обороноспособность самой Франции, так и фронт друзей мира и коллективной безопасности.

А. ПОЛИКАРПОВ.

ВОЕННЫЕ ДЕЙСТВИЯ В КИТАЕ

(ПО СООБЩЕНИЯМ ТАСС).

В Центральном Китае

На центральном фронте основные операции происходят вокруг Цзюцзяна в долине реки Янцзы. Наступающая на юг японская колонна задержана китайскими войсками в 15 километрах южнее Цзюцзяна. 31 июля весь день бои шли в окрестностях станции Сяохе и у пункта Хучуан. В район Нанкина прибыло еще 10 тыс. японских солдат, которые перебрасываются к Цзюцзяну.

На северном берегу Янцзы 31 июля бои шли около города Тайху. За 4 дня боев японская колонна продвинулась на 20 километров южнее Тайху. Бои продолжаются. Упорные схватки происходят также северо - восточнее Сусуна.

В Северном Китае

Расположенный до последнего времени в Цзиньчэне (на границе провинций Шеньси и Хэнань) японский гарнизон в 500 человек отступил на запад.

В северной Хэнани после взятия Цзиюани китайские войска с боями подступили к окрестностям городов Цинхуа и Хуайцин (конечный пункт железнодорожной ветки Синьсян — Хуайцин). Вокруг городов идут бои с большими потерями для японцев. За 2 дня боев китайские войска захватили 2 деревни и выбили из строя 400 японских солдат. Сообщение между Цинхуа и Хуайцином прервано партизанами, которые здесь действуют в контакте с регулярными частями.

30 июля в начале ночи китайские партизаны атаковали японскую заставу у ворот города Тяньцзиня. Китайские партизаны действуют сейчас в ряде уездов северной части провинции Хэбэй. 28 июля партизаны вели бои с японцами южнее Баодина и около Циньвандао. Партизаны ворвались в город Таншань и разгромили там ряд японских военных учреждений. На улицах города бои происходили в течение суток.

Самоубийства японских офицеров

ХАНЬКОУ, 1. (ТАСС). По сведениям штаба северного фронта, 21 июля 11 японских офицеров покончили жизнь самоубийством в Санцзаоюани. В письме, которое они оставили, говорится о безвыходном положении японской армии, начавшей войну с Китаем, «так как территория и население Китая колоссальны, и Япония не сможет одержать окончательную победу над Китаем, если даже будет мобилизовано все ее взрослое население».

Это уже не первый случай самоубийства японских офицеров, потерявших веру в возможность победы японской армии.

В Особом районе Китайской республики

ЛОНДОН, 1. (ТАСС). Корреспондент газеты «Таймс» совершил путешествие в центр Особого района Китайской республики и в трех больших статьях приводит подробное описание положения в этом районе.

Во всех уездах района действий 8 армии, в том числе и за японскими линиями, 8 армия организует народ на самооборону. В каждом поселке ее агитаторы создают профсоюзы, торговые гильдии, крестьянские общества, молодежные, женские и детские организации. При помощи этих обществ ведется вся деятельность на местах, избираются представители в уездные правительства и в общерайонные правительства (в провинциях Хэбэй, Шаньдун и восточной части Шаньси).

Особенно замечательным является общий рост китайской женщины. Женщины создали свои отряды самообороны и наравне с мужчинами проходят военное обучение. Специальные женские группы обслуживают армию, стирая белье солдат, занимаясь починкой одежды, ухаживая за ранеными, помогая семьям солдат. Существуют специальные бригады женщин, заменяющие мужчин на полевых работах. Много женщин появилось на местных фабриках и в мастерских. Широкое участие они принимают также в культурной работе.

Дети организованы в отряды пионеров и «Юного авангарда». Город Яньань (провинция Шэньси) стал больше чем просто центром 8 народно-революционной армии. Для юношества Китая Яньань—земля их мечтаний, и китайская молодежь направляется сейчас туда из всех провинций Китая, с Филиппин, с Явы, из Америки. 50 тысяч молодых китайцев ждут своей очереди попасть на учебу в Яньань.

В Сиани (столица провинции Шэньси) мне сообщили, что туда прибывают каждую неделю 700 человек, которые затем направляются пешком в Яньань.

Что их туда тянет? Многие идут из Манчжурии или из других захваченных районов. Их судьба трагична. Родители убиты, жилища разрушены, и они едут учиться, чтобы отомстить врагу. Все они преисполнены желания: «Смыть позор с лица Китая».

Университет Северной Шэньси является основной школой политических организаторов. 7 тысяч студентов уже окончило курс учебы в этом университете. По окончании учебы молодежь имеет много работы. Большинство их отправляется обратно на родину, где молодежи предоставляется работа по мобилизации масс, созданию партизанских отрядов и т. д. Значительное количество студентов отправляется в деревни, находящиеся в японском тылу, для работы с населением оккупированных районов. Лучших оставляют в Яньани для дальнейшей учебы в «Университете сопротивления Японии».

«Университет сопротивления Японии» готовит также командиров 8 армии. 80 процентов оканчивающих университет отправляется на фронт.

Корреспондент далее указывает, что Яньань быстро становится центром художественной и интеллектуальной жизни Китая.

Население высоко оценивает 8 армию. Рабочие и крестьяне отзываются очень хорошо о поведении войск. Здесь можно повсюду услышать: «Наша 8 армия», «наше правительство».

Испанская делегация на демонстрации народного фронта в день национального праздника 14 июля в Париже. (Союзфото).

На фронтах в Испании

(ПО СООБЩЕНИЯМ ТАСС).

Восточный фронт

По официальному сообщению испанского министерства обороны от 31 июля, части фашистских интервентов, поддержанные большим количеством бомбардировочной авиации и танками, продолжали контратаки на республиканские позиции к северу от Файона и скрещения дороги из Файона с дорогой, соединяющей Маэлья и Мекиненса (на правом берегу реки Эбро). Республиканские войска энергично сдерживают нажим фашистов, нанося им тяжелые потери.

В районе Побла де Масалука (к югу от Файона) **республиканские войска преодолели сопротивление мятежников и интервентов. Республиканские части продвигаются также по дороге, ведущей из Гандесы в Касерас** (в юго - западном направлении от Гандесы).

Фашистская авиация продолжает свои бомбардировки республиканских линий. Огнем республиканских зенитных батарей сбито 3 бомбардировщика фашистских интервентов.

На сторону республиканцев переходят многочисленные перебежчики из частей мятежников и интервентов. Среди прочих пленных, республиканцы захватили целую роту пулеметчиков со всем их вооружением и снаряжением.

Фронт Леванта

В результате неожиданной для интервентов вылазки, произведенной в горных позициях в секторе Камарэна, республиканцы нанесли фашистам серьезные потери и захватили значительное количество различного военного снаряжения. В секторе Онда республиканцы отразили четыре ночных вылазки фашистов.

Центральный фронт

В районе Аравака (в северо - западных окрестностях Мадрида) республиканцы взорвали мину под одним из укреплений мятежников, нанеся им значительные потери.

На южном фронте положение без перемен.

★ ★ ★

В результате преступной бомбардировки 30 июля эскадрильями германских самолетов «Юнкерс» города Реус и деревни Оситалет (близ Таррагоны) в этих пунктах разрушено много домов и имеется большое количество убитых и раненых среди гражданского населения, в том числе женщин и детей.

На оккупированной территории

ПАРИЖ, 31. (ТАСС). Гибралтарский корреспондент агентства Эспань сообщает, что в городах юга Испании, захваченных мятежниками, все госпитали переполнены ранеными, непрерывно прибывающими с фронтов. Итальянские госпитальные суда совершают регулярные рейсы, перевозя в Италию тысячи раненых и доставляя из Италии новых солдат. Итальянские войска прибывают в Испанию также на торговых судах и на итальянских военных судах. За последний месяц в одном только Кадиксе было высажено более 20 тысяч итальянских солдат.

Лица, прибывающие в Гибралтар из Малаги, передают, что Малага приобрела облик мертвого города. На улицах — много офицеров, а, главным образом, итальянских солдат. Потребление продовольствия резко ограничено. Многих продуктов вовсе нет. В результате недоедания и истощения наблюдается много смертных случаев среди гражданского населения. Непрерывно возрастает число безработных, растет нищенство.

Во всей Малагской провинции обостряются трения между отдельными группировками испанских фашистов и между испанскими мятежниками и интервентами. Местные власти опасаются, что в ближайшие дни в Малаге могут произойти крупные события. Отдельные вооруженные столкновения уже имели место, при чем они были ликвидированы вмешательством итальянских войск. В последние дни итальянский гарнизон Малаги, а также Кадикса был поспешно отправлен на север Испании, очевидно с целью возмещения жестоких потерь, понесенных интервентами на восточном фронте и на фронте Леванта.

„Пепль" о закрытии франко-испанской границы

ПАРИЖ, 1. (ТАСС). Газета Всеобщей конфедерации труда «Пепль» выступила со статьей, в которой пишет:

«Закрыв испанскую границу вопреки своим обязательствам, французское правительство совершило действие, не только непонятное, но настолько позорное, что никто не смеет взять за него ответственность — ни французское правительство, которое закрыло границу, ни английское правительство, которое приветствовало это закрытие. Долг французского рабочего класса — заставить отменить этот акт измены».

Испанское Марокко— военная база

ПАРИЖ, 31. (ТАСС). Танжерский корреспондент агентства Эспань сообщает, что огромное количество военного снаряжения доставлено на германских и итальянских судах в Испанское Марокко. Вдоль побережья усиленным темпом ведутся фортификационные работы, устанавливаются новые зенитные батареи и батареи тяжелой артиллерии.

Военные приготовления Германии

ЛОНДОН, 1. (ТАСС). Берлинские корреспонденты английских газет широко комментируют сообщения об интенсивных фортификационных работах, проводимых фашистской Германией на западных границах.

Берлинский корреспондент газеты «Таймс» пишет, что за последнее время Германией были приняты энергичные меры по ускорению сооружения этих фортификаций. Количество лиц, занятых на этих фортификационных работах, сообщает корреспондент, неизвестно, однако в Берлине циркулируют слухи, что на этих работах занято 200 тысяч человек.

Параллельно с возведением укреплений на западных границах, сообщает далее корреспондент, значительно усилены темпы работы военных заводов, где две десятичасовые смены считаются нормальным явлением.

ПРАГА, 1. (ТАСС). Как сообщает газета «Прагер миттаг», вдоль всей границы Австрии с Чехословакией идут усиленные военные приготовления. В связи с решением германского правительства о постройке новой линии укреплений, с 6 августа начинается снос 42 деревень, лежащих в пограничном районе. Решение правительства вызвало панику среди крестьян пограничной зоны.

Легионы из судетских немцев

ПАРИЖ, 30. (ТАСС). «Энтрансижан» сообщает, что немцы формируют в Саксонии легионы из судетских немцев. Под различными предлогами чехословацкие гитлеровцы переходят через границу и направляются в военные лагери Саксонии, где создаются военные формирования.

Катастрофы в Германии

ПРАГА, 1. (ТАСС). Третьего дня в Германии произошли две крупных катастрофы. На химическом заводе, близ Мюнхена, произошел взрыв, причинивший предприятию крупные убытки. Трое рабочих тяжело ранены. На калийных копях в Тюрингии также произошел взрыв необычайной силы. Погибло 11 рабочих.

Поездка Бека в Норвегию

ВАРШАВА, 31. (ТАСС). Вчера польский министр иностранных дел Бек выехал с официальным визитом в Осло. В копенгагенском порту Бека посетил датский министр иностранных дел.

Из официальных статей, посвященных очередной поездке Бека в Скандинавию, видно, что цель настоящей поездки ничем не отличается от цели предыдущих поездок Бека в Швецию, Эстонию и Латвию.

Правительственная «Газета польска», повторяя свои обычные нападки на Лигу наций, пишет о «глубоком понимании» всеми скандинавскими государствами политики Польши. Касаясь вопросов польско - норвежских отношений, «Газета польска» подчеркивает «полное совпадение взглядов» относительно «нынешнего характера и роли Лиги наций». В этой связи «Газета польска» считает весьма знаменательным тот факт, что визит Бека в Норвегию происходит сейчас же после окончания копенгагенской конференции.

СТОКГОЛЬМ, 1. (ТАСС). Как уже сообщалось, направлявшегося в Осло министра иностранных дел Польши Бека в копенгагенском порту посетил министр иностранных дел Дании Мунк. Беседа между ними длилась несколько часов. Как сообщил Бек корреспонденту газеты «Политикен», «разговор с Мунком является чрезвычайно ценной взаимной политической информацией». Вслед за тем Бек направился пароходом в Осло, куда он прибыл сегодня. Норвежское телеграфное агентство сообщает, что переговоры Бека в Осло будут представлять собой исчерпывающий обмен мнений о положении в Европе. Бек будет принят министром иностранных дел Котом, премьер-министром Нигордсвольдом и королем.

Профсоюз рабочих лакокрасочной промышленности в Осло выпустил воззвание, в котором протестует против приема Бека и призывает все профсоюзные об'единения Норвегии развернуть подобную же кампанию протеста.

Посещение Бека, по словам воззвания, должно рассматриваться, как часть его антисоветского плана.

Новые успехи стахановцев завода имени Сталина

Рабочие, инженеры и техники Тбилисского паровозо - вагоноремонтного завода имени **Сталина** выполнили июльскую программу ремонта паровозов.

Коллектив сборного цеха завода в ознаменование сталинского дня железнодорожного транспорта взял обязательство выпустить из ремонта сверх плана 3 паровоза. Фактически выпущено сверх плана из ремонта 7 паровозов.

Высоких показателей работы добился котельный цех, выполнивший июльскую программу на 117 проц. Электровозный цех вместо двух электровозов сдал три. Товаровагонный цех июльскую программу выполнил на 100,7 проц.

Замечательные образцы стахановской работы показали комплексные бригады сборного цеха тт. Турашвили, Касарина, Мкервалишвили, обеспечившие перевыполнение плана по ремонту паровозов. Комплексная бригада котельщиков, возглавляемая тов. Гоксадзе, вместо 9 котлов отремонтировала 14. Эти бригады премированы.

Гастроли участников декады азербайджанского искусства

В летнем театре Гофилэгта начались гастроли группы участников декады азербайджанского искусства в Москве.

В первом концерте приняли участие ансамбль народных инструментов под управлением С. Сейранова, ансамбль народных танцев, руководимый орденоносцем Гамэр Алмас-Заде, заслуженный артист Азербайджанской ССР орденоносец Гусейн Гаджибабабеков, солистка бакинского оперного театра орденоносец К. Григорян-Мкртычян.

Перед началом второго отделения состоялось чествование представителей искусства братского Азербайджана. Гостей приветствовал заслуженный артист Грузинской ССР В. Урушадзе. С ответным словом выступил артист Азербайджанской ССР орденоносец Гаджибабабеков.

ФУТБОЛ

Недоигранный матч

СУХУМИ. (**Наш корр.**). 29 и 30 июля потийская команда моряков встретилась со сборной Сухуми и с сухумской командой «Динамо».

Первая встреча закончилась победой «Динамо» со счетом 3 : 1.

Игра со сборной Сухуми не была закончена. Потийцы играли очень грубо. Сперва судья Туркия удалил с поля за хулиганство игрока Иналипа. Затем судья был вынужден предложить удалиться с поля и самому капитану команды. Тот не подчинился и матч был прерван.

Комитету по делам физкультуры и спорта следует заинтересоваться итогами этого матча.

Дом отдыха треста «Чай - Грузия» в Гаграх. (Союзфото).

По городу

Зарисовка худ. В. Кроткова.

На Комсомольской аллее

СТУДЕНТЫ НА ОТДЫХЕ

Студенты старших курсов Тбилисского института инженеров железнодорожного транспорта проходят сейчас производственную практику. Студенты остальных курсов отдыхают.

100 студентов выехали в дома отдыха в Боржоми, Цагвери, Джаву и др. 50 студентов отдыхают в санаториях Ялты, Кисловодска, Пятигорска, Либани.

Большая помощь оказана детям студентов. Все они отправлены на два месяца в детский санаторий в Цагвери.

29 июля 11 отличников и ударников учебы отправились на экскурсию в Москву и Ленинград.

25 студентов-физкультурников института выехали на месяц в Севастополь в спортивный лагерь НКПС.

Морской трамвай в Батуми

БАТУМИ, 2. (**Наш. корр.**). В Батуми начал курсировать морской трамвай. Рейс Батуми — Зеленый мыс — около 7 миль — длится двадцать минут.

Однако это хорошее начинание не обошлось без некоторых недочетов.

В катере помещается 25 человек. В выходной день любители морских прогулок вынуждены долго ожидать очереди. В остальные дни, наоборот, катер ожидает пассажиров, а так как менее 15 человек, согласно распоряжения администрации, он не берет, то желающие покататься по морю ожидают по 2—3 часа, пока соберется «комплект» пассажиров.

Погода

Вчера утром максимальная температура отмечена в Батуми (26 градусов). Минимальная температура 16 градусов в районе Цципа.

В Манглиси, Гори и Тбилиси вчера ночью шли дожди.

Сегодня в районах Западной Грузии ожидается сухая погода, слабые ветры. В районах Восточной Грузии значительная меняющаяся облачность, местами небольшие дожди, слабые ветры.

В Тбилиси ожидается меняющаяся облачность, незначительный дождь, слабые ветры. Температура от 19 градусов ночью до 30 градусов днем.

Кутаисский государственный театр

С осени в Кутаиси начнет работать постоянный государственный театр. Художественное руководство театра поручено заслуженному артисту республики Д. Антадзе. На постоянную работу приглашены режиссер Г. Сулиашвили, композитор Т. Вахвахишвили и художник К. Сванадзе. Отдельные постановки будут оформлять художники Д. Какабадзе, В. Сидамон - Эристов, Л. Гудиашвили и Т. Абакелия. Приступлено к формированию труппы, в состав которой войдут местные кадры и актеры тбилисских театров.

Открытие сезона предполагается в средних числах октября. В репертуаре: «Свадьба в колхозе» — П. Какабадзе, «Поладаури» — С. Шаншишвили, «Враги» — М. Горького, «Ладо Кецховели» — В. Гамрекели и Г. Нахуцришвили.

Здание театра капитально ремонтируется, заново оборудуется сцена, устанавливается новая осветительная аппаратура.

При театре организуется студия по переподготовке актеров.

Сегодня в Доме пропагандиста и агитатора им. Л. Кецховели

Кабинет истории ВКП(б) — индивидуальная консультация по истории ВКП(б). Консультант т. Кантере, на русском языке. Начало в 8 час. вечера.

Кабинет агитации — консультация на тему: «Обнищание рабочих в капиталистическом мире». На русск. яз. т. Ананенко Т. Начало в 8 час. вечера.

Кабинет международной политики — консультация на тему: «Героическая борьба испанского народа против фашистских мятежников и германо-итальянских интервентов». На груз. яз. тов. Георгадзе А. Начало в 8 час. вечера.

ИЗВЕЩЕНИЕ

Орджоникидзаевский РК ТО КП(б) Грузии сообщает, что партбилет № 1509058 на имя Чернышева Александра Алексеевича, выданный Орджоникидзевским райкомом г. Тбилиси, утерян. Считать недействительным.

Ответственный редактор В. ГРИГОРЬЯН.

НАРОДНЫЙ КОМИССАРИАТ ЛЕГКОЙ ПРОМЫШЛЕННОСТИ ГРУЗИНСКОЙ ССР

ФАБРИКА ГОЛОВНЫХ УБОРОВ

БАЛАНС на 1-е января 1938 г. (в тыс. руб.)

АКТИВ			ПАССИВ		
1	Основные средства	154	1	Уставный фонд	253
2	Сырье, материалы и топливо	128	2	Специальные фонды	9
3	Незавершенное произв. и полуфабрикаты	27	3	Резервы и регулирующие статьи	25
4	Товары и готовая продукция	274	4	Расчеты (кредиторы)	124
5	Денежные средства	2	5	Накопления текущего года	261
6	Средства в расчетах (дебиторы)	18			
7	Расходы будущего времени	15			
8	Взносы, отчисления и отвлеченные средства	54			
	Баланс	672		Баланс	672

СЧЕТ ПОТЕРЬ и НАКОПЛЕНИЙ

1	Потери от реализации тов. и гот. продукц.	—	1	Накопления от реализ. товар. и гот. продукц.	222
2	Прочие потери	—	2	Прочие накопления	39
	Сальдо накоплений	261			—
	Всего	261		Всего	261

Директор Чквианова — Главный бухгалтер Мгалоблишвили

Баланс и счет потерь и накоплений утверждены Наркомлегпромом Грузинской ССР

Главный бухгалтер НКЛП Груз. ССР В. Киппани

НАРОДНЫЙ КОМИССАРИАТ МЕСТНОЙ ПРОМЫШЛЕННОСТИ ГРУЗИНСКОЙ ССР

ФАБРИКА МУЗЫКАЛЬНЫХ ИНСТРУМЕНТОВ

БАЛАНС на 1-е января 1938 г. (в тыс. руб.)

АКТИВ			ПАССИВ		
1	Основные средства	101	1	Уставный фонд	601
2	Материалы, сырье, и топливо	294	2	Амортизационный фонд	2
3	Незавершенное производство	113	3	Фонд директора	8
4	Готовая продукция и товары	89	4	Резервы и предстоящие платежи	1
5	Денежные средства	169	5	Краткосрочные кредиты	36
6	Расчеты	57	6	Прибыль за 1937 год	247
7	Расходы за счет б/отчетного периода	22			
8	Отвлеченные средства	50			
	Баланс	895		Баланс	895

СЧЕТ ПРИБЫЛЕЙ и УБЫТКОВ за 1937 год (в тыс. руб.)

1	Убытки разные	2	1	Прибыль от реализации	248
2	Сальдо прибылей	247	2	Прочие накопления	1
	Баланс	249		Баланс	249

Директор Николайшвили — Главный бухгалтер Кюркчян

Баланс и счет приб. и убыт. утверждены Наркомместпромом Груз. ССР (пост. от 20/II-1938 г. за № 2)

Главный бухгалтер НКМП Грузинской ССР Джанелидзе

Краснознаменная типография им. А. Ф. Мясникова издательства «Заря Востока». Тбилиси, пр. Руставели, № 36. Упол. Главлита А—1849.