საქართველოს ეროვნული ბიბლიოთეკა

ПРОЛЕТАРИИ ВСЕХ СТРАН, СОЕДИНЯЙТЕСЬ!

ЗАРЯ ВОСТОКА

ГОД ИЗДАНИЯ 17-ЫЙ

„ზარია ვოსტოკა“ — საქართველოს კ. პ. (ბ) ცენტრალური კომიტეტის და თბილისის კომიტეტის ორგანო

ОРГАН ЦЕНТРАЛЬНОГО и ТБИЛИССКОГО КОМИТЕТОВ КП(б) ГРУЗИИ

№ 199 (4521) 30 августа 1938 г. Цена 10 к.

„Значение стахановского движения состоит в том, что оно является таким движением, которое ломает старые технические нормы, как недостаточные, перекрывает в целом ряде случаев производительность труда передовых капиталистических стран и открывает, таким образом, практическую возможность дальнейшего укрепления социализма в нашей стране, возможность превращения нашей страны в наиболее зажиточную страну.

Но этим не исчерпывается значение стахановского движения. Его значение состоит еще в том, что оно подготовляет условия для перехода от социализма к коммунизму“.

И. СТАЛИН.

ПИСЬМО ПРИЗЫВНИКАМ

От бойцов и младших командиров, участников боев в районе озера Хасан

Дорогие товарищи призывники!

Через несколько дней вы, молодые патриоты нашей великой социалистической родины, явитесь на призывные пункты за долгожданной путевкой в Рабоче-Крестьянскую Красную Армию. С гордостью, радостью вступите вы в наши стальные красноармейские ряды. В ротах, батареях и эскадронах вас встретят боевые друзья-красноармейцы второго года службы, командиры, комиссары и политработники.

Каждому из вас будет вручено боевое оружие.

Одни, взяв в руки винтовки, будут учиться стрелять без промаха, другие, вооружившись острым клинком, помчатся на лихом коне, третьи встанут у грозных орудий, четвертые сядут в стальные танки. Пулеметчики, саперы, связисты, танкисты, летчики—все вы будете стремиться к одной цели, все вы будете упорно овладевать своим оружием, чтобы в минуту опасности смело и отважно выступить на защиту нашей родины, за дело **Ленина—Сталина**, за дело коммунизма. Боевые командиры, комиссары и политруки помогут вам стать мастерами красноармейского оружия, воинами-большевиками.

Недавно мы, бойцы Дальневосточного Краснознаменного фронта, в районе озера Хасан упорно дрались с японскими провокаторами войны, беспощадно уничтожая врага, посмевшего переступить наши священные границы. Нас вели в бой наши командиры, комиссары и политруки. Всюду они были впереди, всюду они воодушевляли нас своим героическим примером.

Лейтенант Машляк, руководитель партийной организации части, под губительным огнем первый бросился к проволочным заграждениям, порвал их и открыл путь своему батальону на высоту Заозерную. С именем **Сталина** на устах майор Соляных вывел своих бойцов на вершину высоты Заозерной. Подняв руку, он крикнул:

— Вперед за мной!

Мы бросились в атаку и вышибли японских захватчиков.

Зажигая нас своими подвигами, комиссар Пожарский пал смертью героя в решительной схватке с врагом. Наступая на вражеские позиции, мы, воодушевленные самоотверженностью политрука Бредкина, вслед за ним с оружием и пулеметными дисками переплыли озеро Хасан.

Мы гордимся своими командирами, комиссарами и политруками. Идя с ними, мы уверены в победе. Каждый их приказ, команда, каждое их слово — закон для нас. Вы, товарищи призывники, придя в ряды Красной Армии, также должны свято хранить наши славные традиции — укреплять железную воинскую дисциплину. На поле боя мы убедились в том, что дисциплина— это все!

Почему рота, которой командовал лейтенант Левченко, устояла перед врагом, численно превышавшим ее во много раз? Потому, что все бойцы были спаяны единой волей командира, выполняли каждую команду, дружно и решительно шли в атаки.

Почему батарея, которой командовал старший лейтенант Романов, разгромила десятки огневых точек врага? Потому, что все орудийные расчеты работали спаянно, и за командой — огонь! — доносившейся с наблюдательного пункта, немедленно вспыхивали разрывы снарядов.

На поле боя мы еще раз убедились в том, что нужно бережно относиться к каждой минуте учебы. Каждая оценка «отлично», полученная в классе, на стрельбище, полигоне, — верный залог победы в бою. Возьмем, например, пулеметчика Степана Кудинова, пришедшего в Красную Армию из колхоза имени **Сталина** Западносибирского края. Став красноармейцем, он учился, не теряя напрасно ни минуты. Он полюбил свое оружие, мастерски овладел им. Все стрелковые задачи он выполнял на «отлично». Это крепко пригодилось ему в бою. Он заставил замолчать два японских станковых пулемета, он косил нападавших самураев, как траву. Обнаружив японское укрепление, Кудинов метким огнем уничтожил восемь самураев.

Таких примеров можно привести сотни. Орудийный расчет в составе командира орудия курсанта тов. Жигалина, наводчика тов. Киселева, заряжающего тов. Гагарина, замкового тов. Бондаренко, номеров тт. Старчевого и Максименко на учебных стрельбах постоянно давал отличные показатели. На полигоне четырьмя снарядами они сбивали три движущихся танка. В бою этому орудию пришлось столкнуться с японскими пушками. В артиллерийской дуэли орудие курсанта Жигалина вышло победителем: оно вывело из строя пять японских пушек! Как ни старались самураи, но им не удалось подавить огонь наших артиллеристов. Отважный орудийный расчет хорошо знал тактику боя. Когда японцам после долгих усилий удалось нащупать орудие, оно моментально исчезло в укрытии, а через несколько минут снова открыло огонь по врагу и третьим снарядом разбило японскую пушку.

Каждый боец должен всесторонне изучать свою специальность и прежде всего быть метким стрелком. Только что саперы строили мост для артиллерии, но вот мы уже видим их в своих рядах, они вместе с нами идут в атаку. Мы убеждаемся, что винтовкой они владеют не хуже нас.

Красноармейцы всех специальностей геройски вели себя в бою. Оружейный мастер тов. Турашев, приблизившись к японскому блиндажу, вывел из строя два пулемета. Его гранаты попадали прямо в амбразуры. Затем, замаскировавшись, он бил японских снайперов из пистолета. Ему раздробило правую руку. Он продолжал стрелять левой. Пробиваясь в тыл, он встретил на своем пути двух японских снайперов. Они преграждали ему путь. Стреляя левой рукой, Турашев раздробил им черепа.

Партия, правительство, наша родина вручили нам могучую боевую технику. Наши танки, самолеты, орудия, пулеметы и винтовки созданы руками рабочего класса. Мы наблюдали работу боевой техники — она действовала безотказно. Мы видели, как советская авиация бомбила высоту Заозерную, на которую проникли японцы. Мы видели, как в страхе и ужасе разбегались японские зенитчики, завидев советские бомбовозы. Мы видели, как наша артиллерия огненным шквалом сметала с лица земли японские пушки и пулеметы. А наши танки! Они давили, мяли под своими стальными гусеницами самурайскую мразь.

Товарищи призывники!

Любите, цените и берегите нашу родную технику! С ней мы побеждали, победили и будем побеждать во всех боях.

Наши бойцы, защищая Советскую Землю, показали немало примеров любви к своему оружию. Комсомолец тов. Барабанов обнаружил, что самураи подожгли катки его танка. Отстреливаясь от наседающего врага, он выскочил из машины, обжигая себе руки и лицо, он погасил пожар и спас танк.

Товарищи призывники! С первого же дня, как только получите оружие, — заботьтесь о нем так же, как заботимся мы!

Бесстрашными сынами великой родины воспитывает нас Красная Армия. Она воспитывает нас в большевистском духе. Среди нас тысячи коммунистов и комсомольцев. И в учебе, и в бою они впереди. Нам есть у кого учиться, за кем итти. Загораясь их энтузиазмом, каждый из нас жаждал пойти в бой коммунистом, комсомольцем. Тут же под градом пуль мы писали заявления о приеме в партию, в комсомол. Мы шли затем в атаку и еще крепче били врага.

Наша великая родина — страна мира. Ее могучая Красная Армия — оплот мира во всем мире. Мы не хотим войны, но и не позволим никому безнаказанно покушаться на нашу любимую Советскую Землю. В час боевой тревоги тысячи и тысячи героев грудью встанут на стражу священных границ Советского Союза.

Сокрушая наглых захватчиков, вторгшихся в пределы нашей страны, мы дрались так, как учит нас первый маршал Советского Союза товарищ **Ворошилов**. В атаках, разведках, в штурме высоты Заозерной части Дальневосточного Краснознаменного фронта показали беспримерный героизм.

Товарищ призывник, помни:

Ты будешь героем, защищая счастливую жизнь советского народа!

Ты будешь героем, защищая великое дело коммунистической партии!

Ты будешь героем, потому что с нами **великий Сталин!**

Товарищи призывники!

Скоро вы станете под боевые знамена Красной Армии. Вы будете охранять мирный труд советских граждан, счастье советского человека.

Привет вам, товарищи призывники!

Бойцы и младшие командиры—участники боев в районе озера Хасан:

С. Кудинов, Б. Турашев, С. Бозеев, Максименко, И. Приходько, Р. Ибрагимов, И. Оленин, Ф. Рожник, Д. Швецов, М. Жилизин, Н. Пискунов, Х. Гораев, А. Куницын, Н. Курков, А. Бабов, В. Страшнов, С. Панин, Н. Левин, Я. Полянский, И. Разов, И. Степанов, А. Коротбаев, В. Хохлов, Ф. Попов, Г. Мартемьянов, С. Жуков, М. Сходцев, В. Кононов, А. Макаров, И. Рассамахин, В. Ваганов, Ф. Дрожников, Д. Хлопов, С. Тришкин, А. Жуков, В. Чепчанов, И. Мотовилов, В. Леонтьев, В. Ивашина, А. Караульных, К. Еремин.

Дальневосточный Краснознаменный фронт.

Район озера Хасан, 27 августа.

(По телеграфу).

СТАЛИНСКИЕ ПИТОМЦЫ

Три года прошло с тех пор, как было положено начало стахановскому движению — высшему этапу социалистического соревнования, открывшему новую славную страницу в истории строительства социализма.

За эти три года стахановское движение продемонстрировало перед всем миром свою неисчерпаемую силу. Его всемирно-историческое значение заключается в том, что оно обеспечивает невиданный под'ем производительности труда и изобилие предметов потребления, в том, что оно несет в себе первые начатки такого культурно-технического под'ема рабочего класса, который подготовляет условия для перехода от социализма к коммунизму, создает предпосылки для уничтожения противоположности между умственным и физическим трудом.

Стахановское движение, — как говорил товарищ **Сталин**, — «ломает старые технические нормы, как недостаточные, перекрывает в целом ряде случаев производительность труда передовых капиталистических стран и открывает, таким образом, практическую возможность дальнейшего укрепления социализма в нашей стране, возможность превращения нашей страны в наиболее зажиточную страну».

За прошедшие три года стахановское движение обогатилось огромным опытом. Оно стало массовым, всенародным. Миллионы стахановцев, сталинских питомцев, смело ломают старые нормы и старые взгляды на технику, изменяют технологические процессы, двигают вперед культуру производства, вносят практические поправки в науку. Об их выдающейся роли в науке и технике товарищ **Сталин** на приеме работников высшей школы в Кремле говорил:

«Бывает и так, что новые пути науки и техники прокладывают иногда не общеизвестные в науке люди, а совершенно неизвестные в научном мире люди, простые люди, практики, новаторы дела. Здесь за общим столом сидят товарищи Стаханов и Папанин. Люди, неизвестные в научном мире, не имеющие ученых степеней, практики своего дела. Но кому неизвестно, что Стаханов и стахановцы в своей практической работе в области промышленности опрокинули существующие нормы, установленные известными людьми науки и техники, как устаревшие, и ввели новые нормы, соответствующие требованиям действительной науки и техники?»

Звание стахановца стало почетным в нашей стране. Стаханов, Бусыгин, Сметанин, Кривонос, Демченко, Виноградова — эти имена стали символом для обозначения социалистического отношения к труду. Имена передовиков, лучших представителей стахановского движения с гордостью и любовью произносит весь народ. Немало героев социалистической стройки он послал своими представителями в Верховный Совет СССР, в Верховные Советы союзных и автономных республик.

По всей республике широко известен знатный кузнец завода имени **Сталина** Девсурашвили, дающий до 1.000 процентов нормы. Железнодорожники Грузии гордятся знатным машинистом Оболашвили — инициатором кольцевой езды. Ткачиха Тамара Микадзе установила всесоюзный рекорд высокой производительности труда. Зинаида Качарава, Душа Квачахия, Цаца Кардава прославились, как мастера высокого урожая. На каждом предприятии, в каждом районе из месяца в месяц, из года в год растут ряды стахановцев.

Стахановское движение выдвинуло новых замечательных организаторов и командиров производства. Крупнейшим предприятием Тбилиси — паровозо-вагоноремонтным заводом имени **Сталина** руководит знатный кузнец Чичинадзе. Директором авторемонтного завода выдвинут стахановец Саладзе. Директором Махинджаурского субтропического совхоза назначен известный стахановец-окулировщик Кития. Рост этих людей отражает не только их личные успехи — он знаменует рост всей нашей страны, знаменует могущество стахановского движения.

Сила стахановского движения в его массовости, в том, что оно распространяется все шире и шире. От рекордов одиночек—к стахановским бригадам, цехам и предприятиям — вот какую задачу ставят перед собой стахановцы.

С особенной силой проявилось это во время избирательной кампании по выборам в Верховный Совет СССР и Верховные Советы союзных и автономных республик и во время Сессий верховных органов государственной власти. В новом могучем под'еме стахановского движения, которым были отмечены эти незабываемые дни, была выражена безграничная любовь советского народа к родине, его беззаветная преданность партии и великому **Сталину**.

Эти чувства высокого патриотизма с новой силой проявились в дни, когда доблестные части Краснознаменного Дальневосточного фронта дали еще один урок японским захватчикам. На кровавые провокации японской военщины рабочие, колхозники, специалисты ответили новым под'емом трудового энтузиазма, новым ростом стахановского движения.

Троцкистско-бухаринские и буржуазно-националистические наймиты фашистских разведок всеми силами пытались затормозить стахановское движение. Враги народа клеветали на стахановцев, пытались расстроить их ряды, не останавливались перед их физическим уничтожением. Они ставили на пути стахановского движения всевозможные рогатки в виде контрреволюционных предательских «теорий». Партия при поддержке всего народа разгромила и уничтожила осиные гнезда врагов.

Стахановское движение ширится и подымает все новые пласты трудящихся для борьбы за дальнейший расцвет социалистического хозяйства. Оно одерживает победу за победой. Но есть еще предприятия, где это движение развернуто недостаточно, где план еще не выполняется. На этих отстающих участках стахановское движение не возглавлено командирами производства, партийными, профсоюзными организациями. Еще не везде делается все что нужно для распространения и передачи стахановского опыта, для вооружения рабочих техническими знаниями, для правильной организации производственных процессов.

Все эти недочеты в руководстве стахановским движением должны быть устранены. Четвертый год этого замечательного движения должен стать годом массового перехода бригад, цехов и предприятий к стахановским методам работы, годом новых блестящих побед социализма, годом новых блестящих подвигов героев и героинь социалистического труда.

„Ермак“ ведет караван „Садко“ на юг

ЛЕДОКОЛ «ЕРМАК», 28. (ТАСС). После напряженной работы в тяжелом десятибалльном льду «Ермак», расцвеченный флагами и приветственными лозунгами в честь партии и вождя народов товарища **Сталина**, подходит к каравану ледокола «Садко». На палубе — все свободные от вахт. Оркестр играет «Интернационал». Раздается мощное «ура». Все переживают огромную радость от встречи с зимовщиками.

Начался обмен впечатлениями. Зимовка прошла хорошо. Все 33 человека здоровы, механизмы «Малыгина» и «Садко» в порядке. Только у «Седова» свернут руль. Для продвижения вперед необходимо пополнить команды. Для этого с «Ермака» выделено 14 человек.

На ледоколе состоялось собрание экипажа. С докладом о предстоящих задачах по выводу каравана выступил тов. Шевелев.

28 августа в 16 часов «Ермак», взяв на буксир «Седова», имея в кильватере «Малыгина» и «Садко», закончивших свой вынужденный дрейф, пошел к югу.

Все горят желанием быстрее вывести караван, чтобы можно было рапортовать великому **Сталину** о полном выполнении задания.

Совещание заведующих отделами партийной жизни газет

28 августа в Москве открылось созванное Центральным Комитетом ВКП(б) совещание заведующих отделами партийной жизни областных, краевых и республиканских газет. На совещание прибыло около 150 человек.

Заслушаны доклады с мест.

Совещание продлится 3—4 дня. (ТАСС).

РЕЙС ЛЕДОКОЛА „ИОСИФ СТАЛИН“

БОРТ ЛЕДОКОЛА «ИОСИФ СТАЛИН», 28. (ТАСС). Флагман арктического флота гордо несет красный флаг Страны Советов. Партийно - массовая жизнь на ледоколе активизируется с каждым днем.

Хорошая, солнечная погода благоприятствует плаванию. Машины и механизмы ледокола работают безукоризненно.

26 августа вечером миновали озаренный солнцем остров Борнгольм, проплыли мимо плотно заселенного берега Южной Швеции. Капитан тов. Воронин решил вести ледокол глубоким проливом Большой Бельт, который обеспечивает проход нашего огромного корабля, имеющего значительную осадку. В пролив вошли вчера в 10 час. утра и днем миновали его. На берегах Дании виднелись многочисленные ветряные мельницы да изрезанные межами карликовые крестьянские поля. Ледокол прошел между датскими городами Корсер и Нюборг, находящимися на противоположных берегах пролива. Путь корабля пересекли большие пароходы - паромы, переправляющие составы железнодорожных поездов, идущих из Центральной и Западной Европы в Скандинавию. Город Корсер окружен частоколом фабричных труб, многие из которых не дымят.

А. Стаханов.

П. Кривонос.

М. Демченко.

Н. Сметанин.

И. Девсурашвили.

А. Гургенидзе.

В. Самхарадзе.

БЛАГОРОДНЫЙ РЫЦАРЬ РЕВОЛЮЦИИ

35-я годовщина со дня убийства Ладо Кецховели
1903 г.—30 августа—1938 г.

ИЗ ВОСПОМИНАНИЙ О ЛАДО КЕЦХОВЕЛИ

Убийство Ладо Кецховели глубоко взволновало революционных рабочих. Тогда же хотелось нам рассказать о Ладо, но условия конспирации не позволяли говорить о всех эпизодах его героической революционной жизни.

С Ладо Кецховели я впервые встретился на занятии подпольного социал-демократического кружка в Тифлисе.

Миха Бочоридзе и Закро Чодришвили, работавшие тогда на железной дороге, дали мне адрес дома по Елизаветинской улице, где жил передовой рабочий Вано Стуруа.

В его квартире собралось нас человек пять — из депо и главных железнодорожных мастерских. Пришел еще незнакомый мне товарищ, с виду лет двадцати пяти. Он руководил рабочим кружком. Это и был Ладо Кецховели.

Наш дозорный наблюдал на углу соседнего квартала. Квартира имела два выхода — на улицу и во двор. После прихода Ладо Кецховели подошли еще двое.

Кецховели говорил живым, понятным языком, так что все с интересом слушали. Он об'яснял нам, что капиталисты, наступая на рабочий класс, урезывая до крайности права рабочих, действуют с помощью царского правительства и его опричников и поэтому задача рабочих бороться против тех и других.

Он приводил слова Маркса, рассказывал о Парижской коммуне и говорил, что рабочие должны бороться не только за экономические права, но и за политическую свободу.

На занятиях этого кружка мне пришлось быть один раз. Кружками руководили также Виктор Курнатовский, Вано Стуруа, Миха Бочоридзе, Закро Чодришвили и другие передовые рабочие.

Товарищ **Сталин**, непосредственно руководивший рабочими кружками Тифлиса, в то же время подготавливал пропагандистов из среды передовых рабочих, революционной учащейся молодежи и интеллигенции.

О Кецховели мне довелось снова услышать в связи с забастовкой рабочих тифлисской конной железной дороги. Забастовкой руководил Кецховели.

На одной крупной сходке, накануне забастовки, выступил Ладо Кецховели. На нем была кондукторская шинель. Полиция, предупрежденная провокатором, окружила парк. Однако, Кецховели удалось закончить речь и скрыться. Парк конной дороги представлял тогда собою обширный двор с невысокими постройками и зданием конторы.

Забастовка началась на новый год и завершилась победой рабочих. Вскоре после этого, по заданию центральной тифлисской партийной группы, Ладо Кецховели переехал для партийной работы в Баку. Кецховели обосновался там надолго, но все же часто приезжал в Тифлис.

Однажды Бочоридзе сообщил мне о приезде Ладо Кецховели и поручил доставить к нему на Андреевскую улицу типографские шрифты, хранившиеся в одной из конспиративных квартир. Шрифтов было весом около пуда. Я обернул ящик в газеты, перевязал шпагатом и доставил к Бочоридзе. На другой день мне поручили купить для Кецховели билет до Баку. На вокзал я пришел с хорошо упакованными шрифтами. Кецховели и Бочоридзе, чтобы не навлечь на себя подозрений, пришли перед самым отходом поезда. Я стоял в стороне. Мимо Кецховели прошел жандарм. Смотрю на Ладо — на лице спокойствие и уверенность. Ладо подходит к вагону, в это время по ступенькам сходит другой жандармский офицер. Кецховели, ничуть не смутившись, пропускает его, а затем подымается в вагон. Одет был Кецховели отлично, как этого требовала обстановка. Он занял место в вагоне второго класса, за ним поднялся я. Вошел в купе, положил вещи на сетчатую полку, затем откланялся, сняв фуражку, и вышел. Поезд сейчас же отошел.

Кецховели приезжал в Тифлис еще несколько раз, но мне не приходилось встречаться с ним, хотя мы попрежнему подготавливали к его приезду различные типографские материалы.

Ладо Кецховели умел внушать людям мысль, что они должны быть героями, стойкими бойцами в борьбе против царизма. Для него самого, казалось, ничего другого не существовало в жизни, кроме постоянной борьбы за дело рабочего класса. И так весело, хорошо умел он говорить, оживлял, воодушевлял человека, захватывая его своим страстным революционным энтузиазмом.

Ладо Кецховели — близкий друг и сподвижник **Иосифа Сталина** — был профессиональным революционером, с огромной волей и выдержкой.

В 1901 году начались повальные аресты. Самодержавие тщетно старалось подорвать боеспособность рабочих накануне первого мая. Арестованных высылали в деревни. Многих томили в сырых и темных камерах Метехского тюремного замка. Я работал тогда в депо. В один, наиболее тревожный день мы узнали через конторщика депо, что полиция собирается произвести аресты среди рабочих. Пришлось все бросить и переехать в Баку. Там я устроился на работу опять же в депо, где снова встретился с Ладо Кецховели.

Кецховели, налаживая работу бакинской социал - демократической организации, поддерживал теснейшую связь с рабочими. Как тогда в Тифлисе, он и здесь вел пропаганду революционного марксизма, ленинско-искровских идей, знакомил рабочих с учением Дарвина. Кецховели беспощадно критиковал легальных марксистов, об'яснял рабочим, как надо распознавать врагов и предателей, как бороться с оппортунистами.

Осенью 1901 года в Тифлисе появился первый номер «Брдзола». Через год полиция в Баку выследила и арестовала Кецховели. Его перевезли в Тифлис, заключили в Метехскую тюрьму. В этой же тюрьме сидели Курнатовский, Франчески, Чодришвили и другие. Незадолго до убийства Ладо их выслали с этапом. Я тогда находился под арестом. Вечером меня присоединили к ним, а утром нас уже отправили в Навтлуг. От тюрьмы до самой станции по обе стороны пути выстроились конные и пешие казаки и полицейские. В средних числах июля 1903 г. Кецховели организовал в тюрьме настоящий «бунт», и власти были напуганы. Нас привезли к скорому поезду—прямо в арестантский вагон.

В Метехской тюрьме остался Ладо. О гнусном убийстве Кецховели я узнал в Баку после побега своего.

Несколько месяцев я работал в бакинской подпольной типографии. К тому времени в Тифлисе была уже создана Авлабарская подпольная большевистская типография, и нам, нескольким товарищам, было поручено перевезти из Баку для этой типографии скоропечатную машину. Машина из типографии, основанной Кецховели, была доставлена в разобранном виде в Тифлис.

В начале 1904 года, после побега из ссылки, в Тифлис нелегально вернулся товарищ **Сталин**. Он руководил всей партийной работой на Кавказе. Тогда же развернулась работа Авлабарской подпольной типографии, созданной по инициативе товарища **Сталина**.

...Настал август 1904 года — годовщина смерти Ладо Кецховели. 1 сентября в седьмом номере «Борьбы пролетариата», которую редактировал товарищ **Сталин**, была помещена статья, посвященная памяти Ладо Кецховели с портретом Кецховели.

Я работал тогда в Авлабарской подпольной типографии. Этот номер печатался в нашей типографии. Он вместе со сталинскими прокламациями разошелся по всему Кавказу, вдохновляя рабочие массы на борьбу против царизма.

ГЕОРГИЙ ЛЕЛАШВИЛИ.

ПРОКЛАМАЦИИ ПО ПОВОДУ УБИЙСТВА ЛАДО КЕЦХОВЕЛИ (1903 г.)

ИЗ ПРОКЛАМАЦИИ ТИФЛИССКОГО КОМИТЕТА РСДРП

«В воскресенье, в 10 с половиной часов утра убит наповал выстрелом из ружья в Метехском замке, в закрытой камере, неутомимый борец за свободу и социализм **Ладо Кецховели.** С юных лет и до последнего вздоха он отстаивал священные права человека и протестовал против всякого произвола и насилия. Ни тюремные стены, ни карцер не ослабили его энергии; ежедневно тюрьма оглашалась его громкими криками: «Долой самодержавие, да здравствует республика и социализм!».

По конспиративным соображениям мы принуждены умолчать о самых крупных революционных предприятиях, душой которых он был. Еще юношей он в Тифлисе принял участие в семинарских волнениях 1893 г. и был за это исключен. Затем он едет в Киевскую семинарию, но весьма скоро попадает в тюрьму. С 1897 г. он принял самое горячее участие в кавказском рабочем движении. В Тифлисе организовал первую забастовку трамвайных рабочих, но, выданный одним кондуктором, переходит на нелегальное положение. Он едет в Баку и вместе с другими кладет основание бакинской организации.

ИЗ ПРОКЛАМАЦИИ БАКИНСКОГО КОМИТЕТА РСДРП

«... Владимир, совсем еще юноша, был исключен из Тифлисской семинарии за участие в беспорядках. Он уехал в Россию, где и провел около двух лет. В этот период окончательно и прочно сложился умственный уклад Владимира: борьба, борьба беспощадная с произволом и гнусным самодержавным правительством. Первые стычки рабочих с правительством и капиталистами заставили радостно забиться его сердце. В них он слышал раскаты надвигающейся бури, которая разметет гнет насилия и бесправия.

И он торопится на родину, где так нужны борцы, так необходимо пробуждение веры в падение гнета и рабских цепей.

Тифлис его порадовал. Вместо кучки работающих интеллигентов, которую он оставил, появились сотни и тысячи мужественных борцов из рабочего класса. И не робкие, малочисленные кружки, собирающиеся в полночь по глухим закоулкам Тифлиса, видал он здесь, а громадные армии рабочих, смело и со знаменами в руках на людных площадях и улицах, заявляющих свои требования на человеческую жизнь. Со всей страстью своей благородной и боевой натуры отдался Владимир святому и великому делу борьбы. Но скоро он был замечен врагами и принужден был перейти на нелегальное положение, жить под чужим именем.

Пять лет он прожил таким образом на Кавказе, скрываясь под разными именами то в Тифлисе, то в Баку, то в Батуме, то в какой-нибудь глухой деревушке. За это время он не знал личной жизни. Не зная усталости и отдыха, Владимир (или Ладо, как его называли) провел это время в изнурительной работе и неустанной борьбе за интересы трудящихся. То он работает в кружке рабочих, то организует огромную стачку в Тифлисе, то где-нибудь в глуши Озургетского уезда призывает крестьян сбросить с себя ярмо господского деспотизма и примкнуть к борющемуся пролетариату, то, наконец, при самых невозможных условиях работает дни и ночи за вольным типографским станком, печатая книжки для рабочих и крестьян.

Много, товарищи, мы могли бы рассказать вам об изумительной деятельности этого благородного бойца, но должны отложить это до более счастливого времени. Слишком много лиц и интересов с ним связано, и подробный рассказ о его жизни повредил бы тому делу, за которое Ладо отдал свою жизнь.

Но одно должны сказать вам: из рядов ваших выбыл один из смелых и сильных работников, человек, отдавший дорогому делу все, что может отдать человек: свое счастие, свою силу, свою жизнь»...

ТКВИАВИ

Настали летние каникулы. Четырнадцатилетний Ладо возвращался в родное Тквиави. Он вез, чтобы показать старшему брату Нико, рукописный журнал «Гантиади», выпущенный им в горийском духовном училище. С содержанием журнала Ладо Кецховели знакомил наиболее близких товарищей. На время каникул Ладо расстался со школьными друзьями, с Иосифом Джугашвили.

...Шли годы и снова, по тому же тракту, в хмурый декабрьский день, возвращался Ладо в селение Тквиави. Семнадцатилетнего Ладо Кецховели исключили из Тифлисской духовной семинарии за организацию забастовки. Полиция запретила ему проживать в Тифлисе и он провел долгие месяцы в родном селении.

...Через три года, осенью 1896 г., Ладо ехал в Тквиави уже в качестве высланного на родину под надзор полиции.

Каждую неделю ему приходилось ходить расписываться под явочным листом.

Пытливый Кецховели глубоко изучал жизнь крестьян. «Крестьянская реформа» еще больше закабалила народ. «Мерой» изнурительного крестьянского труда служило—«дгиури». Это означало: сколько вспашет крестьянин за день деревянной «дедовской» сохой. А подати и налоги с крестьян измерялись произволом помещиков, урядников и дикой расправой над теми, с кого вовсе нечего было взять.

Тквиави считалось небольшим селом.

Теперь в нем более шестисот домов. В этом году строится новых шестьдесят.

Прямая шоссейная дорога проходит через село и снова вытягивается среди возделанных полей до города Сталинира.

Тквиави — в километрах двадцати от Гори. Оно делится на два коллективных хозяйства: Верхнее и Нижнее Тквиави. Дома колхозников тонут в густой листве. Сады орошает приток реки Лиахвы. Вода вращает жернова сельской мельницы и широкими канавами расходится по селу.

Поныне стоит дом, в котором родился Ладо Кецховели. Дом из четырех комнат с подвалом. Десять ступенек ведут на веранду. Слегка поскрипывают половицы. Некрашенные двери, досчатые потолки обветшали и потемнели. Сохранилась старинная обстановка комнат. На стене портрет старшего из братьев — Нико Кецховели. Ладо — в семейной группе, стоит, положив руку на плечо брата. В этих комнатах проходили детские годы Ладо Кецховели.

В детстве Ладо любил слушать рассказы стариков - крестьян о жизни народа, о легендарных героях, подымавших крестьянские восстания, о смельчаках, уходивших в леса, чтобы вести борьбу с помещиками и дворянами.

Эти рассказы напоминали ему о прочитанных книгах грузинских классиков, которыми он тогда увлекался.

Колхозник села Тквиави, 80-летний старик Габо Кикладзе, вспоминает, как Ладо Кецховели беседовал с крестьянами и об'яснял, почему им тяжело живется.

В те времена крестьяне были неграмотны, село не имело школы. Теперь в Тквиави две школы, в которых учатся дети колхозников. Село имеет больницу, детскую консультацию, клуб, библиотеку-читальню. Большинство домов построено заново, в каждом дворе высоко над землей на четырех столбах стоит плетеный сарайчик, в который складывают на зиму початки кукурузы, плоды.

В начале села построены павильоны заготовительного пункта, принимающего обильный урожай колхозных садов. Напротив — здание почты и телеграфа, над которым установлена радиомачта с красным флажком. Рядом — правление колхоза «Верхнее Тквиави». В витринах, под стеклами вывешиваются показатели колхозного труда.

С большой политической активностью прошла в селе подготовка к выборам в Верховный Совет Грузинской ССР. Избиратели Тквиави единодушно голосовали за своего кандидата профессора Н. Н. Кецховели.

Депутат Верховного Совета Н. Н. Кецховели часто бывает в Тквиави, знакомится с запросами колхозников, помогает им в благоустройстве села, в развитии колхозного хозяйства.

— Мы предполагаем в будущем году, —говорит председатель сельского совета,—оборудовать радиоузел, чтобы в каждом доме был радиорепродуктор.

Меняет свой облик старое Тквиави.

Для Ладо Кецховели оно было и родиной и местом высылки. Из Тквиави Ладо переехал в селение Джава, откуда вскоре скрылся из-под надзора полиции.

Осенью 1897 года Ладо Кецховели с паспортом своего близкого друга нелегально приехал в Тифлис и с этого времени началась его кипучая революционная работа.

Г. ГЛЕБОВ.

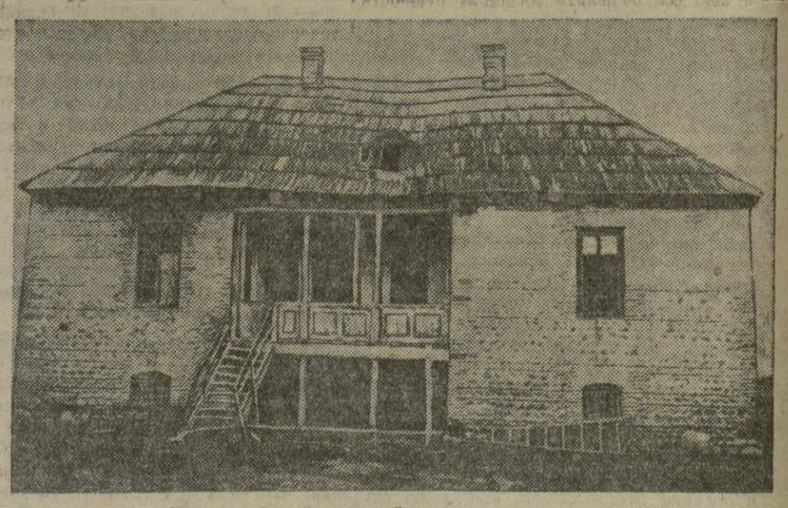

Дом в селении Тквиави, Горийского района, в котором 2 января 1876 г. родился Ладо Кецховели.

Л. П. БЕРИЯ

ЛАДО КЕЦХОВЕЛИ*)

Много замечательных большевиков воспитала партия **Ленина—Сталина** за годы борьбы против царизма, в классовых битвах за торжество пролетарской революции. Многие из них погибли в застенках царских тюрем, на каторге и в ссылке от рук царских палачей, в славных героических боях гражданской войны.

Большевистская партия чтит память своих верных сынов и на примере их жизни и революционной борьбы воспитывает новое поколение большевиков.

К числу замечательных людей большевизма принадлежит и Ладо Кецховели — ближайший соратник товарища **Сталина** на заре революционного движения в Грузии и Закавказье. Тов. Ладо Кецховели вступил в революционное движение рабочего класса в девяностых годах прошлого столетия.

90-е годы в России вошли в историю классовых битв, как период напряженной борьбы **Ленина** за создание боевой революционной партии рабочего класса, способной разрешить задачи эпохи империализма и пролетарских революций. Россия была узловым пунктом противоречий империализма, очагом невиданного политического гнета и хищнической эксплоатации. Центр мирового революционного движения переместился в Россию.

«История поставила, — писал **Ленин**,— теперь перед нами ближайшую задачу, которая является **наиболее революционной** из всех **ближайших** задач пролетариата какой бы то ни было другой стороны. Осуществление этой задачи, разрушение самого могучего оплота не только европейской, но также (можем мы сказать теперь) и азиатской реакции сделало бы русский пролетариат авангардом международного революционного пролетариата» [1]).

Ленин первый выдвинул лозунг перехода социал-демократии от узкой пропаганды к массовой агитации, ликвидации кружковщины и организации политической борьбы рабочего класса против самодержавия.

Ленин первый осуществил переход от пропаганды к агитации в созданном им петербургском «Союзе борьбы за освобождение рабочего класса».

Идеи **Ленина** проникли в Закавказье.

Ленинское знамя революционной социал-демократии развернул на Кавказе товарищ **Сталин.**

Под руководством товарища **Сталина** в 1898—1900 гг. зародилось и оформилось революционное ленинское крыло социал-демократии Кавказа.

Товарищ **Сталин** вместе с тт. Кецховели и Цулукидзе перевел тифлисскую и бакинскую социал - демократические организации к руководству политическими стачками, осуществляя решительный переход от пропаганды и агитации к организации массовой политической борьбы рабочего класса.

Ладо Кецховели являлся профессиональным революционером, выдающимся организатором ленинско-искровского подполья. Он умело сочетал глубокую и тщательную конспирацию с повседневной связью с рабочими Тифлиса и Баку, организовывая самые сложные и трудные революционные мероприятия.

* * *

...Бакинская типография, организованная Ладо Кецховели по поручению тифлисской руководящей группы РСДРП, имела крупнейшее значение не только для кавказской социал - демократии, но и в целом для всей российской революционной социал - демократии. В этой типографии с сентября 1901 года начала выходить первая грузинская нелегальная газета «Брдзола» («Борьба»)—орган тифлисской революционной социал-демократии. «Брдзола» была первой революционной газетой ленинско-искровского направления на Кавказе.

«Брдзола» выдвигала задачу широкого развертывания агитации, звала рабочий класс на борьбу против царя, помещиков и капиталистов. Она провозгласила неразрывное единство рядов борющегося за социализм рабочего класса всей России.

Газета «Брдзола» отстаивала идею диктатуры пролетариата, изобличала «легальных марксистов» и экономистов, отстаивала ленинскую идею открытой политической борьбы рабочего класса и гегемонии пролетариата в буржуазно-демократической революции.

Прокламации тифлисской руководящей социал - демократической группы, печатавшиеся в типографии, имели самое широкое распространение на Кавказе.

Особенно широкое распространение среди рабочих и солдат имели прокламации, выпущенные в 1901 году в связи с празднованием столетия так называемого «присоединения» Грузии к царской России. Они были разбросаны всюду, их читали и солдаты, собираясь группами по 12—15 человек.

...Это был действительно неприятный для царской власти и грузинских дворян и помещиков «юбилейный подарок», доставивший много хлопот жандармерии и полиции.

Организация типографии и издание нелегальной литературы потребовали исключительной смелости, энергии, настойчивости и много сил. Ладо Кецховели, живя в типографии, целиком отдался этой работе. Целыми месяцами работал Ладо почти круглые сутки, не разгибая спины. Он систематически получал статьи и другие материалы для газеты «Брдзола» от товарища **Сталина** и других членов тифлисской руководящей социал-демократической группы. Ряд статей Ладо писал сам, одновременно выполняя роль редактора, корректора, наборщика и печатника, с любовью ведя это сложное и рискованное дело.

Свою напряженную работу в типографии Ладо совмещал с большой организаторской работой. Он руководил Бакинским Комитетом РСДРП и всей социал-демократической работой в Баку, воспитывая актив рабочих - революционеров в духе ленинской «Искры», сплачивая их вокруг идей **Ленина.**

Всю свою многогранную революционную работу в Баку Кецховели проводил по указаниям тифлисской руководящей группы РСДРП и товарища **Сталина.** Ладо систематически поддерживал с товарищем **Сталиным** письменную связь, а за указаниями и советом по важнейшим вопросам приезжал к товарищу **Сталину** в Тифлис и в Батум.

* * *

Работая в Баку, Ладо Кецховели установил связь с **В. И. Лениным**, и по заданию Владимира Ильича бакинская подпольная типография стала размножать ленинскую «Искру».

«Искра» и другие искровские материалы, напечатанные в бакинской типографии, широко распространялись по южным городам России. Одновременно с этим Ладо наладил транспорт искровских изданий из-за границы в Россию по линии Вена—Тавриз—Баку.

Когда в марте 1902 года создалась реальная угроза провала типографии, ее было решено перевести из Баку в Россию. Подыскание места для типографии было поручено Ладо Кецховели; с этой целью он в апреле 1902 года выехал в Россию.

Ладо об'ехал ряд городов (Киев, Самара и др.), но партийные организации в этих городах не смогли оказать ему необходимой помощи в подготовке условий для постановки типографии, и в августе 1902 года он вернулся в Баку и снял для типографии новое помещение на Чадровой улице.

Жандармерии, наконец, удалось напасть на след неутомимого революционера, и 2 сентября 1902 г. Ладо Кецховели был арестован в Баку и заключен в бакинскую тюрьму, откуда в конце сентября 1902 г. был переведен в тифлисскую Метехскую тюрьму. При аресте Ладо, чтобы выгородить товарищей, всю вину взял на себя и смело заявил, что он — «профессиональный революционер Владимир Кецховели».

На допросах Ладо держался с исключительным достоинством и твердостью. Бакинские жандармы в своем донесении департаменту полиции характеризуют его, как «человека весьма ловкого, осторожного, принявшего на допросах все меры к тому, чтобы выгородить других... От названия же своих пособников Кецховели, как и другие, также отказался, благодаря чему не удалось установить пока связь по революционной деятельности некоторых лиц» [2]).

Тюремный режим не мог сломить железную волю Ладо Кецховели. Бесстрашный революционер и здесь продолжал борьбу. Он связался с заключенными, неустанно боролся против тюремных порядков, организуя забастовки и выступления заключенных.

* * *

...Ладо Кецховели до последней минуты своей жизни проявлял революционную непримиримость, мужество, стойкость и бесстрашие. Заключенный в тюрьму, он и здесь не оборонялся, а наступал на самодержавие.

Чтобы сломить боевой дух Ладо, тюремная администрация пускала в ход весь арсенал репрессий: его сажали в карцер, отбирали постель, отнимали книги, лишали прогулок, запрещали передачи... Но Ладо не сдавался. В ответ на репрессии он громко кричал из окна: «Да здравствует политическая свобода! Долой самодержавие! Да здравствует социализм!» — и на этот призыв отзывалось все политическое отделение тюрьмы.

Благородный рыцарь революции, он был весь проникнут и об'ят революционной мыслью, чувством, действием.

В его сердце пылало неугасимое пламя борьбы за революцию. Вдохновленный, глубоко-идейный, он каждый свой шаг направлял на победу революционного дела. Несокрушимый дух борьбы, непоколебимая стойкость Ладо, его мужество имели в основе своей беззаветную преданность делу революции, глубочайшую убежденность и веру в победу рабочего класса, которая не покидала его ни в подполье, ни в тюремных казематах.

Вот что писал Ладо Кецховели старшему брату Сандро из Метехской тюрьмы в своем последнем письме:

«...Для меня нет пути для отступления,—и даже если бы был такой, уверен, ты бы первый плюнул в меня, если бы я хоть в мыслях допустил отступать и попирать свою святыню. Итак, борьба! Борьба!.. И если я паду в этой борьбе, не печалься: всякое дело, а тем более свобода требует жертв... «Но где, скажи, когда без жертв искуплена свобода?!»... Только обрекая себя, можно добиться в наших условиях человеческого отношения со стороны тех, кто захватил в свои руки нашу судьбу... «Терпи»...—говоришь ты. Терпение—хорошее дело, достоинство человека. Однако, там, где дело касается человеческого достоинства, прав и чувств,—терпение—это либо трусость, либо несознательность, во всяком случае позор и разложение человеческого характера. Жизнь дорога, всем хочется жить. Но если надругаются над твоей святыней, попирают ногами и душу твою и всякое человеческое достоинство, на что тогда или душа или жизнь?!» [3]).

Против Ладо Кецховели организуется подлейший полицейский заговор, глава которого — кровавый ротмистр Рунич за семь дней до убийства Ладо пишет о необходимости принять «особые меры» против этого опасного для самодержавия революционера. Убийство было поручено часовому Дергилеву. 17 августа 1903 г. в 9 часов 30 минут утра Ладо Кецховели был убит в своей камере выстрелом в окно; пуля попала в сердце, и он тотчас же скончался.

Так гнусно расправилась жандармерия с пламенным революционером.

Весть о зверском убийстве Ладо быстро облетела тюрьму. Забушевало политическое отделение. Вскоре об убийстве Кецховели узнали и в городе. Рабочие Тифлиса, любившие Ладо, посылали проклятия ненавистным палачам.

Метехская тюрьма была окружена казаками.

Ладо был опасен полиции не только при жизни, но и после своей смерти. Вероломные убийцы побоялись выдать тело Кецховели для погребения. Тайком от рабочих и от ближайших родственников жандармы похоронили его ночью на тифлисском военном кладбище.

По поводу убийства Ладо Кецховели Тифлисский и Бакинский комитеты РСДРП выпустили прокламации. Эпиграфом к бакинской прокламации взяты слова Максима Горького: «О смелый сокол, в борьбе с врагами истек ты кровью...»

«...Лучшим памятником и наградой таких борцов,—писалось в прокламации,—является отчаянная борьба с тем самодержавием, которое их убило, с тем диким произволом, который отнимает у нас наших лучших друзей. Мы надеемся, товарищи, что воспоминание об убитом друге будет прочно в нашей памяти. И это еще больше укрепит нашу веру в близкое торжество святого дела».

Ладо Кецховели всю свою яркую, прекрасную жизнь без остатка отдал революционной борьбе за дело рабочего класса.

Его героический образ непоколебимого, бесстрашного пролетарского революционера воспитал не одно поколение мужественных революционеров - большевиков Закавказья и Грузии.

---

*) Отрывки из статьи, помещенной в сборнике «Ладо Кецховели». Партиздат ЦК ВКП(б), 1938 г.

[1]) **В. И. Ленин.** Сочинения, т. IV, стр. 382.

[2]) Центральное архивное управление ССР Грузии, ф. 36, д. 467, т. II, стр. 7—23.

[3]) «Ладо Кецховели», изд. Кавказского Союза РСДРП, 1903 г., стр. 26—30.

ТРЕТЬЯ ГОДОВЩИНА СТАХАНОВСКОГО ДВИЖЕНИЯ

Стахановцы Тбилисского авторемонтного завода, выдвинутые на работу мастерами цехов: тт. Эбралидзе и Цабаев (мастера монтажного цеха) и Степанов (мастер электротехнического цеха). (Союзфото).

НОВЫЕ КАДРЫ ОДНОГО ЗАВОДА

Широко раскинулись корпуса одного из крупнейших предприятий Тбилиси—авторемонтного завода. До поздней ночи идет работа, в цехах не смолкает равномерный шум станков.

Мастером потока, где непрерывно идет сборка моторов, работает стахановец Цабаев. Было время, когда Цабаев сам работал у одного из постов этого конвейера и хорошо освоил сложное дело сборщика. Квалифицированный сборщик, хороший организатор быстро выдвинулся.

Теперь Цабаев вместе с другим мастером моторной группы монтажного цеха т. Эбралидзе воспитывает новых стахановцев. Мастер - стахановец является заместителем секретаря парткома.

Почти все, работающие на сборке моторов, — стахановцы завода. Это несомненно заслуга мастеров и молодого инженера Гачечиладзе — нового руководителя монтажного цеха.

Внимательно наблюдает Цабаев за работой каждого сборщика. Нетрудно было выяснить, почему плохо спорится работа у сборщика Кочлаева. Он на своем посту не поспевал за конвейером, отставал от других сборщиков. Тогда Цабаев и начальник цеха решили помочь Кочлаеву стать стахановцем. Недолгая беседа показала, в чем кроются причины отставания. Надо было привести в порядок крепление прижигательного станка, установить на нем автоматическую смазку (работа вручную отнимала у Кочлаева много времени), еще и еще раз об'яснить сборщику сущность поточной системы.

Все это было сделано. И теперь Кочлаев стал стахановцем, ибо за семь часов он дает две, три и больше нормы.

Но конкретной помощью отдельным рабочим еще не исчерпывается задача организовать четкую работу всего цеха. Новые люди, пришедшие к руководству цехом, добиваются слаженной и четкой работы всех звеньев производства. Забота о рабочем месте, инструменте, ежедневном плане, об исправном оборудовании — все эти организационно-технические мероприятия неотделимы от руководства стахановским движением.

Рабочий день начальника цеха и мастеров начинается значительно раньше, чем приходят остальные монтажники. Руководители проверяют все ли готово к встрече рабочих. Проверяют потоки, внимательно осматривают инструменты, подсчитывают детали, заготовленные механическим цехом. Затем начальник цеха коротко сообщает мастерам итоги предыдущего дня работы, его «узкие» места, дает указания, выслушивает требования.

Так начинается рабочий день в любом цехе завода.

Так заботливо и внимательно относятся к нуждам стахановцев новые хозяйственные кадры, выдвинутые из среды передовых людей завода. Понятно, почему на заводе, где в конце прошлого года число стахановцев не превышало 60—70 человек, теперь свыше 350 рабочих ежемесячно вдвое, втрое перевыполняют свое задание. Понятно, почему предприятие перевыполнило полугодовую программу этого года, выпустило тысячу прекрасно отремонтированных автомашин.

С гордостью говорят в цехах о том, что именно тбилисский завод (из 18 авторемонтных заводов страны) завоевал красное переходящее знамя Глававторемонта. Это знамя решили никому не уступать стахановцы предприятия.

Кто же эти новые хозяйственные кадры, сумевшие обеспечить производственные успехи многочисленного коллектива?

Среди них молодой инженер комсомолец Вадов, под чьим руководством кузовный цех в июле вместо 9 обеспечил выпуск 19 автокузовов. Среди них другой комсомолец-стахановец Циклаури, сумевший хорошо организовать работу инструментального цеха. Правда, сегодня тов. Циклаури уже нет в дружном сплоченном заводском коллективе. Он успешно сдал экзамены в Промакадемию и приступил к учебе.

Сложный и трудный путь от слесаря до начальника демонтажного цеха необычайно быстро прошел т. Федосеев.

Электротехнический цех долгое время был самым забытым участком на заводе. Надо было навести порядок здесь, ибо цех сильно тормозил работу предприятия. И никто не удивился, когда мастером этого цеха был выдвинут 20-летний стахановец-электрик комсомолец Степанов. Выбор оказался удачным, ибо трудно больше любить свое дело и знать его лучше, чем любит и знает молодой мастер. Смекалку, напористость, уменье организовать дело, уменье своевременно оказать помощь отстающим — все эти качества молодого мастера скоро оценил коллектив электротехнического цеха. Сейчас этот цех получил почетное звание комсомольского, стахановского.

Около 40 стахановцев и молодых специалистов предприятия заняли командные хозяйственные посты. Новые хозяйственные кадры, новый актив быстро вникают в детали производства, быстро обеспечили успехи предприятия, ибо они окружены повседневной заботой и вниманием. К их требованиям внимательно прислушивается директор завода орденоносец, депутат Верховного Совета СССР т. Саладзе, который ежедневно проводит производственные совещания руководителей цехов.

На-днях руководители цехов провели совещания стахановцев, на которых обсуждался ход выполнения производственного плана. И руководители цехов, и стахановцы завода вынесли твердое решение — продолжать борьбу так, чтобы множить число передовых людей, чтобы с честью выполнить досрочно годовое задание.

Р. КВЕЛАДЗЕ.

СТАХАНОВСКИЕ БРИГАДЫ ЗАВОДА ФЕРРОСПЛАВОВ

Старший горновой **Амвросий Васильевич Вепхвадзе**, ловко действуя длинным ломом, пробивал летку. Ему в этом помогали молодой бригадир **Гогличидзе** и другие рабочие бригады. Дружными усилиями коллектива летка была пробита. Из отверстия вырвалось яркое пламя, а за ним в изложницу полилась горячая, ослепительно-белая жидкость.

Бригада начала готовить печь к новой плавке. Гогличидзе раскрыл свою записную книжку и внес в нее ряд цифр.

5 лет тому назад пришел тов. Гогличидзе на Зестафонский завод ферро-сплавов. Его интересовали сложные механизмы, весь процесс превращения разнородных элементов — кокса, марганца, кварцита, халцедона—в высокоценный металл.

Гогличидзе стал плавильщиком. За 5 лет он освоил все тонкости качественной металлургии. В апреле его выдвинули бригадиром 4-й печи. Оказанное доверие молодой бригадир оправдал. Его бригада занимает первое место в плавильном цехе. В июле она выполнила план на 148 проц.

Крепкая дружба связывает бригадира Николая Гогличидзе с завальщиком Онисимом Рудь, со старшим горновым Григорием Келенджеридзе, горновым Савелом Перадзе, аппаратчиком Иваном Чернухиным и другими.

Завод воспитал многих замечательных мастеров социалистического труда.

Четвертой бригадой третьей смены руководит стахановец Михаил Петрович Шеметун. 23 августа бригада вдвое выполнила норму выдачи металла.

— Главное в моей работе, — говорит тов. Шеметун, — организация рабочего места и подготовка к плавке. Придя в цех до начала смены, я осматриваю лебедки, бункера, проверяю загрузочные и прожигательные аппараты, слежу за тем, имеется ли шихта.

Немало помогает успеху бригады непрерывная производственная учеба. Бригадир учится на курсах мастеров социалистического труда. Там же учатся и другие рабочие этой бригады тт. Абуладзе и Григолашвили.

Д. РЫМОВ.

ВЫСОКИЕ ПОКАЗАТЕЛИ СТАХАНОВЦЕВ

Бригада медников Тбилисского медно-прокатного завода (бригадир Е. Иванов), работая на изготовке баллонов для газированной воды, выполнила свое задание за 398 часов при норме 900 часов.

Прокатный цех досрочно выполнил августовскую программу по прокатке листовой меди.

Такие же высокие показатели имеют стахановцы завода металлических конструкций.

Сгибщик железа К. Мухугулашвили выполнил в августе свое задание на 150 процентов. Подметчик И. Гелияшвили свою норму выполнил на 114,5 проц.

Электросварщик С. Метревели, работая на сварке котлов цистерн, выполнил свое дневное задание на 136,3 проц.

Сборщик Э. Кари дневное задание выполнил на 181,3 проц., собрав 45 бочек вместо 26.

Всесоюзный рекорд Тамары Микадзе

В одном из светлых, просторных корпусов Тбилисской шелкоткацкой фабрики помещается мотальный цех. Около машин находятся работницы. Они часто наклоняются над стремительно вращающимися катушками, следят за тянущейся нитью, вслушиваются в стук машин.

Работа мотальщиц сложна и ответственна. В каждом мотке, надетом на веретено, несколько тысяч метров тончайшей, едва заметной на глаз, шелковой нити. Их надо намотать на катушки, — готовить основу, а затем и готовую продукцию — шелковую ткань.

Мотальщица - стахановка Тбилисской шелкоткацкой фабрики т. Микадзе, работающая на 80 мотовилах. (Союзфото).

В минуту с каждого мотовила на катушку наматывается 125 метров шелковой нити. Каждая работница обслуживает несколько десятков мотовил.

До последнего времени считалось, что лучшие мотальщицы - стахановки шелкоткацких фабрик Советского Союза могут обслужить 60 мотовил. Стахановка Тбилисской шелкоткацкой фабрики **Тамара Микадзе** 11 мая нынешнего года перешла с 60 мотовил на 80 и тем самым установила всесоюзный рекорд.

Мотовилы, обслуживаемые Тамарой Микадзе, не останавливаются ни на минуту. Хорошо отрегулированные машины работают точно.

Можно с хронометром проследить за тем, как Тамара Микадзе использует каждую секунду. Она не делает ни одного лишнего движения; с поразительной быстротой на-ходу завязывает оборвавшиеся нити.

Быстрота и сноровка дались в результате настойчивой и упорной учебы и сознательного отношения к труду. Тамара Микадзе прекрасно изучила свои машины.

Ежедневно Тамара Микадзе сдает 8—8½ килограммов чистой нити. Это тоже рекордная цифра и не только для тбилисской, но и для других шелкоткацких фабрик.

Хорошо работает и сменщица Тамары Микадзе — стахановка Тамара Утарашвили. Она уступает Микадзе лишь в том, что, обслуживая те же 80 мотовил, она дает немногим меньше чистой нити.

Обе эти стахановки воспитывались и учились мотальному делу в стенах этой фабрики.

Интересен путь, пройденный Тамарой Микадзе. Она пришла на фабрику 4 года назад. Сначала обслуживала 30 мотовил, затем 40. Спустя некоторое время тов. Микадзе закончила специальные курсы: после этого она сразу перешла на 60 мотовил. И вот, совершенствуясь дальше, стахановка добилась рекордной цифры.

Стахановка Тамара Микадзе старается передать свой опыт, свои знания молодым работницам - мотальщицам. Очень часто после окончания работы она остается в цехе, чтобы помочь другим мотальщицам советами и указаниями.

За четыре года Микадзе обучила своему мастерству многих работниц. Большая часть из них — Тамара Миминошвили, Маро Кипшидзе, Тина Гигинейшвили и другие, — давно уже перешли на обслуживание 60 мотовил.

Недавно Тамара Микадзе побывала на крупнейших шелкоткацких фабриках Советского Союза — «Красная Роза», «Передовая текстильщица» и других, где показывала свое искусство и знакомилась с имеющимся там опытом.

Мотальщица - стахановка Тбилисской шелкоткацкой фабрики т. Утарашвили, работающая на 80 мотовилах. (Союзфото).

Сейчас на этих фабриках, а также на Тбилисской шелкоткацкой фабрике, многие мотальщицы готовятся перейти на обслуживание 80 мотовил. В этом заслуга молодой стахановки, одной из передовых общественниц фабрики Тамары Микадзе.

С. СУРОВ.

Передовики чайных плантаций

За несколько дней до начала сбора урожая зеленого чайного листа в колхозе «Шрома» состоялось совещание колхозного актива. На этом совещании с ценными предложениями выступили многие колхозники. Их предложения были приняты правлением колхоза и в последующем дали большой производственный эффект.

Самым интересным, самым ценным было выступление знатной стахановки, сборщицы чайного листа Зинаиды Качарава.

Она предложила во всех 14 бригадах колхоза организовать широкую передачу опыта лучших сборщиц чайного листа.

— Я, — говорила она, — обязуюсь собирать ежедневно не менее 150 килограммов листа, вместо 20—25, предусмотренных нормами, и обучить технике сбора десять колхозниц. Я добьюсь того, что эти десять сборщиц станут перевыполнять свои нормы в 2-3 раза.

Примеру Зинаиды Качарава последовали другие. Стахановки - сборщицы Александра Чхаидзе, Тереза Мегрелишвили, Тево Чхаидзе обязались передать свой богатый опыт остальным колхозницам и добиться того, чтобы большинство сборщиц перевыполняло свои нормы.

В первые дни на плантациях было мало подошедшего к сбору листа. Это затрудняло сбор и план не выполнялся. Лишь шестая бригада, где работала Зинаида Качарава, ежедневно выполняла свою норму. Выработка бригады росла с каждым днем. Уже через 10 дней после начала сбора бригада сдавала ежедневно на 200—300 килограммов листа больше, чем требовалось по плану.

Ежедневно после работы бригада собиралась на полчаса, чтобы подвести итоги работы, наметить задания на следующий день. Этот метод работы затем переняли и другие бригады. Он принес большую пользу.

Спустя месяц Качарава выполнила свое обязательство. Она довела сбор листа до 150 килограммов.

...Как-то вечером в правление колхоза пришел бригадир Бесарион Малазания.

— Несколько сборщиц моей бригады,— сказал он, — не могут выполнить норму. Сборщицы просят правление колхоза прикрепить на время к бригаде для передачи опыта Зинаиду Качарава.

Качарава стала работать в восьмой бригаде. К ней были прикреплены пять сборщиц, которых она обучила технике сбора. Через шесть дней они стали выполнять норму. Сейчас все они носят почетное звание стахановцев чайных плантаций.

Колхозница-стахановка артели «Шрома», Махарадзевского района, Зинаида Качарава. (Союзфото).

Так стали стахановками Анна Зоидзе, собирающая в день 72 кгр. листа, Вера Чхаидзе — 74 кгр., Шуту Курдзуа — 62 кгр., Тамара Миминашвили — 62 кгр., Тамара Чакнелидзе — 52 кгр.

Передача опыта лучших развертывалась все шире и шире. В другой бригаде обучала сбору стахановка Ксения Бабилодзе, которая сдавала ежедневно не меньше 130 кгр. листа.

Огромную производственную активность вызвала среди колхозников их переписка с колхозниками артели имени **Сталина**, Генического района, Днепропетровской области. Эта переписка, вылившаяся в соревнование с колхозниками братской Украины, в значительной степени способствовала развертыванию стахановского движения.

Еще в дни обработки чайных плантаций первая и четвертая бригады выделили лучших колхозников для помощи пятой бригаде. Здесь они добились того, что весь участок бригады был очищен от сорных трав, провели формовку кустов, привели в порядок внутриплантационные дороги.

В ознаменование годовщины стахановского движения колхозники артели «Шрома» дали новое обязательство — к 20 сентября выполнить годовой план сбора чайного листа. Девятая бригада стахановца Гр. Пилория собрала около девяти тысяч килограммов листа — это немного меньше годового плана. Первая бригада Сандро Джабуа собрала более 8.500 кгр. листа, при годовом плане в 9740 кгр. Восьмая бригада, имеющая большой план — 16.750 кгр., уже собрала более 14.000 кгр. листа.

Колхозники артели «Шрома» прилагают все усилия к тому, чтобы не только к обещанному сроку выполнить годовой план сбора листа, но и помочь колхозникам во-время собрать лист с приусадебных участков.

Итоги последних дней сбора говорят о том, что свое обязательство передовики-колхозники артели «Шрома» выполнят с честью.

С. СЕРГЕЕВ.

Критика и библиография

МАССОВАЯ ВОЕННАЯ БИБЛИОТЕКА

Прошло двадцать лет, как замолкли последние выстрелы империалистической войны 1914—1918 гг. За это время уже выросло новое поколение. Однако, человечество не забыло уроков этой ужасной бойни. Ныне мир снова стоит перед зияющей пропастью новой большой империалистической войны, острие которой, в первую очередь, направляется против Советского Союза. Международная банда фашистских насильников никак не может примириться с существованием и расцветом нашего великого социалистического государства — отечества трудящихся всего мира.

Вот почему нам «нужно весь наш народ держать в состоянии мобилизационной готовности перед лицом опасности военного нападения, чтобы никакая «случайность» и никакие фокусы наших внешних врагов не могли застигнуть нас врасплох...» (**Сталин**).

Выпускаемая Государственным военным издательством Наркомата Обороны СССР массовая военная библиотека мобилизует внимание к вопросам военной опасности, способствует поднятию военной грамотности среди широких трудящихся масс нашей страны.

Библиотека, состоящая из серии брошюр, в кратких чертах знакомит читателя с основными видами современной военной техники, с методами и способами применения ее в бою.

В брошюре «Легкое стрелковое оружие» в популярной и увлекательной форме рассказывается, как устроены и как действуют винтовка, ручной пулемет, ручная граната и гранатомет. Попутно на конкретных исторических примерах показано, какую огромную роль в бою имеют эти виды оружия. Авторы умело подводят читателя к выводу о необходимости научиться стрелять по-ворошиловски, памятуя, что меткий стрелок — грозная сила для врага и надежный страж наших советских границ.

Об устройстве и действии станкового пулемета, батальонной пушки и миномета рассказано в брошюре «Тяжелое стрелковое оружие».

В настоящее время все армии крупных буржуазных государств имеют на вооружении стрелковой дивизии примерно от 300 до 400 тяжелых и легких пулеметов. Силу и мощь этого вооружения можно проследить на простом примере. Представим, что дивизия, вооруженная 400 пулеметами, ведет наступление на участке шириною в 4 километра. Тогда получится, что на каждый километр будет поставлено около 100 пулеметов. Другими словами, узенькая полоска шириной в 10 метров будет обслуживаться пулеметом, выпускающим 150—250 выстрелов в минуту. Легко представить, какой свинцовый ливень могут дать тяжелые и легкие пулеметы, находясь в руках хорошо обученных и опытных стрелков. Естественно, что бесконечным градом пуль движение стрелков будет затруднено. Если им не будет оказана поддержка со стороны других родов войск, то предпринятое наступление может «захлебнуться» в самую решительную минуту.

Чтобы облегчить движение войск вперед, выступает на сцену артиллерия, которая своим могучим и дальнобойным огнем разрушает пулеметы и заставляет их замолчать. Сила и мощь артиллерийского оружия во всей полноте была выявлена в мировую войну 1914—18 гг. Уже тогда поля сражений оглашались грохотом непрерывной канонады, уже тогда артиллерия забрасывала позиции противника непрерывным потоком мощных снарядов.

Когда кончилась мировая война, то стало ясно, что в деле современной борьбы артиллерия занимает одно из виднейших мест. Империалисты приняли все меры к ее дальнейшему развитию. В результате артиллерия стала к настоящему времени более дальнобойной, подвижной, а огонь — более метким и разрушительным.

Развитие авиации и танков ни в какой мере не снизило значения артиллерии. Больше того, с развитием этих средств роль артиллерии возросла. Артиллерия призвана бороться с авиацией и танками противника. На нее ложится обязанность помогать своей пехоте, прокладывать дорогу своим танкам, обеспечить свободу действий своей авиации. «Артиллерия,— говорит народный комиссар обороны маршал Советского Союза товарищ **К. Е. Ворошилов**, — несмотря на наличие новых серьезных боевых средств подавления, как танки и авиация, остается одним из важнейших родов войск в современной войне. Это положение полностью подтверждается испанской и японо-китайской войнами, где артиллерия, судя по данным прессы, занимает одно из главных мест в боевых операциях» *).

Что представляет собой современная артиллерия, как она действует, какая роль ей отводится в бою, — обо всем этом в увлекательной форме рассказано в брошюре «Артиллерия». Брошюра заканчивается указанием на то, что и «наша Красная Армия, оснащенная новейшей, передовой техникой, имеет мощную артиллерию всех необходимых видов» (стр. 69).

Большой интерес вызывает брошюра «Авиация и ПВО». Как известно, до мировой войны 1914—18 гг. авиация развивалась медленно. Борьба за высококачественные самолеты особенно развернулась в послевоенные годы. Современные боевые самолеты сильно отличаются от самолетов, принимавших участие в империалистической войне 1914—18 гг. «В конце мировой войны, — говорится в брошюре, — средняя скорость самолета едва достигала 180—200 километров в час. Средняя скорость современного боевого самолета составляет уже 350—400 и более километров в час, а рекордная скорость специальных гоночных самолетов доходит даже до 700 километров в час» (стр. 4).

В брошюре рассказывается о тех исключительных успехах, которые достигнуты в области авиационного моторостроения и авиационного вооружения. Во время мировой войны применялись, главным образом, бомбы весом в 50, 100 и 300 килограммов, а теперь авиация применяет бомбы, вес которых колеблется от 50 до 1.000 килограммов.

В брошюре специально заостряется внимание читателя на том, что современные самолеты, благодаря специальному оборудованию, могут летать почти при любых условиях погоды и в любое время дня и ночи.

На фоне этих сведений авторы довольно подробно показывают боевую работу разведывательной, истребительной, бомбардировочной и штурмовой авиации. Во второй части брошюры даны сведения о противовоздушной обороне. Здесь читатель найдет много полезных и конкретных данных в части организации команд ПВО, — какие обязанности возлагаются на эти команды, что должны делать во время воздушного налета группы самозащиты.

Тыл страны представляет заманчивую цель для врага. Враг будет стараться с первых же дней войны разрушить важные заводы и фабрики, сорвать работу транспорта и всех видов промышленности. Вот почему защита тыла от воздушного врага является долгом каждого гражданина нашей великой родины. Трудящиеся Советского Союза должны уметь защищаться от воздушных нападений. Каждый город, каждый завод и фабрику, каждый колхоз и совхоз мы должны превратить в неприступную крепость. А для этого надо знать, как организуется противовоздушная оборона, надо знать, как вести себя во время налета врага. Все эти сведения читатель найдет в указанной брошюре.

Весьма полезна брошюра «Военно-Морской Флот». Известно, что границы нашей родины на громадном протяжении, почти на 40 тысяч километров, омываются морями. Охране морских границ Союза ССР большевистская партия и правительство уделяют большое внимание. Для укрепления нашей морской мощи создан Народный Комиссариат Военно-Морского Флота.

Председатель Совнаркома СССР товарищ **Молотов**, выступая 15 января 1938 года на Сессии Верховного Совета СССР первого созыва, сказал: «Наш советский строй могуч и хочет быть еще могущественнее, хочет быть неприступным для врагов. Из этого мы делаем вывод, что нам нужна сильная Красная Армия и нам нужен сильный военно - морской флот. У могучей Советской державы должен быть соответствующий ее интересам, достойный нашего великого дела, морской и океанский флот».

Такой флот у нас будет, ибо этого требует партия, правительство, этого требует от нас товарищ **Сталин**. Над созданием нашего морского флота, мы должны работать, не покладая рук, мы должны строить такие корабли, которые создадут славу нашей родине, как создали ей славу наши быстроходные самолеты, управляемые гордыми соколами — питомцами великого **Сталина**. Нужно привить любовь наших советских людей к военно - морскому делу. Нужно знание военно - морского дела нести в гущу широких трудящихся масс. С этой точки зрения нельзя не приветствовать выход в свет указанной брошюры, где в популярной и увлекательной форме рассказано, как устроен боевой корабль, какую он имеет артиллерию, какими снарядами эта артиллерия стреляет, чем корабль защищен от огня и мин противника, как он маскируется от взоров неприятеля, как он ведет бой с врагом.

Много полезных сведений дано в двух остальных брошюрах, посвященных военно - инженерному делу и вопросам связи.

«Библиотека» написана простым и образным языком. Богато иллюстрирована всевозможными рисунками, схемами и чертежами. Каждая брошюра в отдельности дает законченное представление о том или ином роде войск, а библиотека в целом знакомит читателя в основных чертах со всеми видами современной военной техники, со способами и методами применения ее в бою.

К недостаткам библиотеки надо отнести то обстоятельство, что авторы дали мало исторических примеров и совершенно не дали примеров из опыта войны в Испании и Китае. Не показана героика нашего бойца вообще и пограничника в частности.

Несмотря на эти недостатки, библиотека заслуживает полного одобрения. Ее с большой пользой и с большим интересом прочтет каждый рабочий и каждый колхозник. Следует пожелать, чтобы эти брошюры имелись в каждой библиотеке как в городе, так и на селе.

Полковник В. КОНДАШОВ.

*) К. Е. Ворошилов. XX лет Рабоче-Крестьянской Красной Армии и Военно-Морского Флота. Госполитиздат. 1938. Стр. 14.

Положение в Чехословакии

Воззвание ЦК КПЧ

ПРАГА, 28. (ТАСС). 50 антифашистских организаций Моравии направили президенту Бенешу меморандум, в котором требуют прекращения политики уступок генлейновской агентуре германского фашизма и принятия мер к установлению твердого республиканского порядка в пограничных районах. Письмо подписано представителями крупнейших организаций компартии, чешских и немецких социал - демократов, чешских социалистов, чешских католиков, легионеров и даже рядом местных организаций аграрной и живностенской партий.

В связи с провокационным обращением руководства генлейновской партии Центральный Комитет чехословацкой компартии опубликовал за подписью генерального секретаря компартии тов. Готвальда воззвание к членам партии, в котором между прочим сказано:

«Будьте спокойны и хладнокровны, как и до сих пор! Хладнокровие особенно нужно в настоящий момент, когда генлейновское руководство с нетерпением ждет «инцидентов». Не давайте себя провоцировать. Мы знаем, о чем в последние дни ведутся переговоры. Мы стоим на страже интересов республики и не допустим, чтобы в руки врагов республики были переданы командные государственные позиции. Трудящееся население и в первую очередь сторонники компартии не дадут себя спровоцировать, ибо фашистский враг только того и ждет, чтобы использовать спровоцированные им же инциденты для вооруженного нападения Германии на Чехословацкую республику. Будьте едины, тверды и решительны!».

Вызывающая позиция генлейновцев

ПРАГА, 28. (ТАСС). Вчера продолжались переговоры миссии Ренсимена с представителями генлейновской партии. При встрече советника миссии Стопфорда с Кундтом и Роше обсуждался вопрос о провокационном обращении генлейновского руководства, призывающего членов партии к вооруженной «самозащите» против «нападений» марксистов».

Секретариат миссии сообщает, что вся предварительная работа Ренсимена над собранным им материалом в основном закончена. В течение ближайшей недели Ренсимен выработает свой «план разрешения национальной проблемы в Чехословакии».

Орган генлейновцев газета «Цейт» вновь заявляет, что генлейновская партия не удовлетворится никакими «планами», будь то чехословацкий, будь то английский. Она будет настаивать на полном принятии всех ее требований, в первую очередь территориальной автономии.

Официальный бюллетень судето - немецкой партии «Судетендейче прессбрифе» угрожает правительству переходом к «активным действиям».

★★★

ПРАГА, 28. (ТАСС). Вчера делегация судето-немецкой партии в составе Кундта и Роше посетила министра внутренних дел Черны и выразила ему «протест» против распоряжений ряда местных полицейских управлений (Варнсдорф и др.) о привлечении к ответственности лиц, якобы применяющих «экономический террор», а также против конфискации позавчерашнего обращения руководства судето - немецкой партии.

Германский посланник в Праге передал министерству иностранных дел ноту протеста против «оскорбительного тона», в котором якобы отзывается о германской армии выходящая в гор. Брно газета «Моравско-силезски денник».

Передают, что чехословацкое правительство готовит новую ноту протеста против систематической травли и оскорблений чехословацкого правительства и его органов всеми германскими фашистскими газетами.

На франко-итальянской границе

ПАРИЖ, 28. (ТАСС). Агентство Гавас сообщает, что, по полученным в Ниццо сведениям, итальянские власти предупредили сегодня мэра небольшого французского городка Изоля (департамент Альп Маритим), расположенного у итальянской границы, о том, что французские граждане, имеющие собственность в соседней долине на итальянской территории, должны в 48 часов оставить без всяких условий их земельные владения и фермы. Крестьянам дается один месяц для перевозки их движимого имущества и урожая, после чего этот район будет очищен военными властями.

Начальник полиции департамента Альп Маритим уведомил французское правительство об этом распоряжении итальянских властей, вызвавшем серьезное возбуждение среди местного населения.

Волна протестов во Франции против наступления на социальное законодательство

Многотысячный митинг в Париже

ПАРИЖ, 27. (ТАСС). Вчера в зале Ваграм советом профсоюзов Парижского района был организован митинг протеста против речи Даладье. Зал Ваграм мог вместить только 10 тысяч трудящихся. Несколько тысяч демонстрантов собралось на улице, около зала. Среди присутствующих раздавались возгласы: «Мы защитим закон о 40-часовой рабочей неделе!», «Да здравствует народный фронт!», «Да здравствует единство!».

Выступивший на митинге генеральный секретарь совета профсоюзов Парижского района Энаф заявил:

«Атака против закона о 40-часовой рабочей неделе является следствием последовательной капитуляции нынешнего правительства перед представителями финансовой олигархии как в вопросах внутренней, так и внешней политики. Речь Даладье является настоящим вызовом рабочему классу. Даладье ни словом не обмолвился об истинных виновниках нынешнего положения — кагулярах, устраивающих заговоры против независимости страны. Нам предлагают 48-часовую рабочую неделю в то время, как во всех отраслях промышленности 50 процентов рабочих работает только от 30 до 35 часов в неделю».

Секретарь Всеобщей конфедерации труда Ракамон в своей речи подчеркнул, что рабочий класс быстро и решительно выступил на защиту социальных законов. Оратор указал на всю лживость кампании, поднятой реакционной фашистской прессой, которая спекулирует на внешних трудностях страны, чтобы под флагом «национальной обороны» и «увеличения производства» добиться отмены закона о 40-часовой рабочей неделе и подорвать социальное законодательство.

Ракамон далее указал, что рабочий класс озабочен проблемой национальной обороны. Рабочие не хотят войны. Но они понимают, что недостаточно одной воли к миру и что надо быть готовыми противопоставить агрессорам и реальную силу. Рабочий класс в то же время сознает, что обеспечить национальную оборону можно только путем укрепления единого фронта рабочих и крестьян.

В заключение оратор подчеркнул, что Всеобщая конфедерация труда будет выступать против всех нарушений социальных законов, откуда бы они ни исходили.

Выступивший затем бывший министр Дормуа (социалист) заявил, что социалистическая партия не даст своего согласия на какие-либо изменения социального законодательства. Указав на то, что саботажниками социальных законов являются предприниматели, Дормуа подчеркнул, что речь Даладье была одним из выражений наступления предпринимателей.

Жак Дюкло, остановившись на речи Даладье, указал на имеющиеся попытки противопоставить крестьян рабочему классу.

«Однако, — сказал Дюкло, — крестьян и рабочих связывает народный фронт. Крестьянство знает хорошо, что там, где речь идет о нарушении социальных законов, там дело идет о наступлении на народный фронт, там речь идет о повороте к политике Тардье и Лаваля».

Указав далее, что народный фронт живет в массах и является живым воплощением масс, Дюкло подчеркнул, что коммунистическая партия сделает все, чтобы осуществить единство.

В принятой единогласно резолюции митинг осуждает политику Даладье, который не смог положить конец саботажу предпринимателей, пытающихся упразднить закон о 40-часовой рабочей неделе.

«Трудящиеся, — говорится в резолюции, — готовы ответить в любую минуту на призыв профсоюзов к действию для защиты социальных законов».

Выступление тов. Дюкло в Монлюсоне

ПАРИЖ, 28. (ТАСС). Вчера французская коммунистическая партия организовала три больших митинга протеста против попыток нарушить закон о 40-часовой рабочей неделе. На митинге в Монлюсоне (департамент Алье) присутствовало 10.000 человек, в Безье (департамент Эро)—3.000 и в Доле (департамент Жюра) — 2.000 человек.

В Монлюсоне с большой речью выступил Жак Дюкло. Дюкло подчеркнул, что волна протестов против атак на закон о 40-часовой рабочей неделе показывает, что народный фронт был и остается прочным. Оратор обвинял Даладье в том, что он произнес свою недавнюю речь под давлением представителей финансовой олигархии.

По словам Дюкло, многие радикальные депутаты в беседе с ним высказывали глубокое убеждение в том, что речь Даладье была инспирирована определенными реакционными кругами. Банкиры пригрозили Даладье, что если он не будет им повиноваться, то они организуют утечку золота, заставят франк пойти вниз и поднимут с помощью печати кампанию в целях создания паники. Перед лицом этих угроз Даладье не сумел найти в себе мужества, чтобы обратиться с призывом к стране для предотвращения этих чудовищных махинаций. Даладье не решился вступить в бой против людей, приносящих вред обществу. Наоборот, премьер - министр атаковал рабочий класс. А между тем Даладье должен был бы разоблачить финансистов, которые вывезли более 150 миллиардов франков за границу, разоблачить крупных капиталистов, которые вместо того, чтобы вкладывать свои капиталы во французскую промышленность, вкладывают их в предприятия Круппа и других капиталистов за границей, предавая, таким образом, интересы родины.

Дюкло упрекал Даладье в том, что он не обмолвился в своей речи ни одним словом о пенсиях для престарелых трудящихся и о справедливой оплате труда рабочих и служащих. Дюкло требовал созыва палаты депутатов, чтобы помешать какому бы то ни было изменению социальных законов. Он также настаивал на проведении чистки общественных учреждений от неблагонадежных элементов и потребовал ареста кагуляров.

Дюкло далее, напомнив о мирной политике СССР, призывал трудящихся к единству для защиты свободы и сохранения мира.

«Мы вправе считать очень странным то обстоятельство, — сказал в заключение Дюкло, — что в момент, когда Гитлер угрожает Чехословакии, готовый в любую минуту броситься на нее, во Франции спровоцирована обстановка глубокого возбуждения. Не есть ли это подготовка удара, аналогичного тому, который произошел в момент захвата Австрии? Не хотят ли этим заранее оправдать нарушение взятых на себя обязательств?»

НА ФРОНТАХ В ИСПАНИИ

(ПО СООБЩЕНИЯМ ТАСС)

ВОСТОЧНЫЙ ФРОНТ

По сообщению агентства Гавас, в районе к северо - востоку от Гандесы мятежники предприняли 26 августа четыре ожесточенных атаки на республиканские позиции у подножья горного массива Партида де Фогуанас. Эти атаки республиканскими войсками были отражены. В районе Гандесы мятежники пытались открыть себе проход на запад от массива Санта-Маделена. Эта попытка оказалась столь же малоуспешной, как и предыдущая.

В секторе к северу от реки Эбро мятежники предприняли атаку в районе Трэмпа против республиканских позиций, расположенных на правом берегу реки Абелья. Эта атака была республиканцами отбита.

По сообщению испанского министерства обороны от 27 августа, республиканские войска успешно отразили атаку мятежников и интервентов на позиции в Пиэдрас де Аоло.

В зоне реки Эбро республиканские войска продолжают оказывать энергичное сопротивление мятежникам. В результате атак мятежников, предпринятых ими 27 августа на Сиерра Алиха, они понесли тяжелые потери.

ЦЕНТРАЛЬНЫЙ ФРОНТ

Согласно официальной сводке испанского министерства обороны, **на эстремадурском участке фронта продолжается наступление республиканских войск в районе к югу от реки Сухар.** Республиканские части после успешного боя заняли Сиерра дель Торосо (к северо - востоку от Кабэса дель Буэй) и продолжают свое наступление.

Республиканцами взято много пленных, в числе которых один офицер. Захвачено также большое количество военных материалов.

На других фронтах положение без перемен.

★★★

Агентство Эспань сообщает, что республиканское правительство Испании обратилось к английской комиссии по расследованию бомбардировок незащищенных городов с просьбой прибыть в деревню Торревиеха, расположенную к юго-востоку от Аликанте. В этой деревне в результате недавней бомбардировки фашистской авиацией было убито 25 человек и ранено 70.

Военные действия в Китае

(ПО СООБЩЕНИЯМ ТАСС)

В Центральном Китае

За последние два дня на фронте реки Янцзы отмечается значительная активизация китайских войск. **На северном берегу реки китайские войска задержали продвижение японских частей и перешли в решительное контрнаступление. 27 августа в 9 часов утра японцы были выбиты из города Цяньшань.**

Продолжая теснить японцев, **китайские войска в 2 часа дня заняли город Тайху** (к юго - западу от Аньцина). Японские войска, неся большие потери, отступают к Аньцину. Отряд японских войск, находящийся в Хуанмэе, отрезан китайцами от своего тыла.

На южном берегу Янцзы ожесточенные бои продолжаются в районе Нанькана (южнее Цзюцзяна). В этом районе японцы пытались высадить десант численностью в 400 человек. В трехчасовом сражении японцы потеряли около 200 человек убитыми, включая командира десанта. Под давлением китайских войск японцы отступили. Китайцы захватили 4 пулемета и несколько десятков винтовок.

В боях под Наньканом **японцы широко использовали удушливые газы.** Однако, как только газы рассеялись, китайские войска перешли в контрнаступление и несколько продвинулись вперед. В результате применения японцами удушливых газов из китайских частей в тыл эвакуировано большое число бойцов, пораженных газами.

Около Жуйчана происходят упорные бои за горные рубежи, на которых укрепились китайские части. Некоторые возвышенности за последние дни переходили по несколько раз из рук в руки. Японское командование, одновременно с развитием операции на флангах китайских войск близ Нанькана и Жуйчана, усиливает действия своих войск вдоль железной дороги. Удар этой группы японских войск направлен на юг от Цзюцзяна по железной дороге. На этот участок фронта японцы перебросили более 2 тысяч солдат, 800 кавалеристов, 20 танков и много артиллерии.

В провинции Аньхуэй китайские войска 26 августа задержали продвижение японской колонны, недавно вышедшей из Лучжоу к Люаню. В 20 клм. северо-восточнее Люаня произошел бой.

26 августа в районе боев на Янцзы китайская артиллерия затопила еще 3 японских транспорта.

В Северном Китае

В провинции Шаньси колонна японских войск, выступившая несколько дней тому назад из Лиши на запад, встретившись с решительным сопротивлением китайских частей, вынуждена была вернуться в Лиши.

Китайские войска, преследуя японскую колонну, подошли к окрестностям города, где сейчас происходят бои. Китайцами захвачен в плен японский офицер, командовавший операциями в этом районе.

По последним сообщениям, в провинции Хэбэй 23 августа в районе Маньчэна (северо - западнее Баодина) **400 солдат войск Манчжуго, восстав против японцев, перешли на китайскую сторону.** Перешедшие солдаты войск Манчжуго включены в отряды китайской армии.

25 августа отряд китайской армии, поддержанный населением, неожиданно атаковал японские части, расположенные близ Кайфына (провинция Хэнань). Японцы, потеряв больше 30 солдат убитыми, отступили в Кайфын. 26 августа, утром, у западных и южных ворот Кайфына начались бои.

Эпидемии в японской армии

НЬЮ-ЙОРК, 28. (ТАСС). Газета «Нью-Йорк таймс» помещает сообщение из Шанхая, не прошедшее японской цензуры. В этом сообщении говорится, что японские войска, наступающие на Ханькоу, несут огромные потери в связи с массовым распространением малярии, дизентерии, холеры и других болезней. Японцам приходится эвакуировать на родину, помимо раненых, тысячи больных. Иностранцы, приезжающие из районов Цзюцзян и Уху, сообщают, что там спешно сооружаются огромные госпитали для многочисленных жертв эпидемий. Положение японских войск настолько серьезно, пишет корреспондент, что японская цензура в Шанхае запретила корреспондентам даже упоминать о том, что происходит.

Чарльз Линдберг в Киеве

КИЕВ, 28. (ТАСС). Сегодня в 13 час. 30 мин. из Ростова в Киев прилетел известный американский летчик Чарльз Линдберг с женой. На аэродроме гости были встречены Героем Советского Союза тов. Слепневым, начальником Украинского управления гражданского воздушного флота тов. Романовым и представителями советской общественности.

Чарльз Линдберг с женой знакомились с достопримечательностями столицы Советской Украины.

30 августа Чарльз Линдберг вылетает в Одессу.

В Гори открылся пионерский парк. На снимке: одна из аллей парка. (Союзфото).

НАКАНУНЕ ПРИЗЫВА В РККА

БАТУМИ, 29. **(По телефону от наш. корр.).** Матрос батумского торгового порта Александр Кикабидзе призывается в ряды Красной Армии. Он решил быть летчиком и сейчас заканчивает учебу в батумском аэроклубе.

Молодежь заводов, фабрик и предприятий Батуми готовится к радостному дню призыва. Стремясь стать скорее на защиту неприступных рубежей матери-родины, призывники сдают нормы на оборонные значки. Призывники батумского порта Курдин, Орехов, Мирошниченко имеют по четыре оборонных значка. Молодой стахановец ремонтно-механического цеха батумской базы Главнефти Еремян день призыва встречает выполнением производственного плана на 220 процентов. Готовясь к призыву, он сдал нормы на звание ворошиловского стрелка.

В прошлом году был призван в Красную Армию грузчик батумского порта Лесников. На-днях он прислал письмо своим товарищам-призывникам:

— Командование части,—пишет он,— назначило меня заместителем политрука. Я избран секретарем бюро комитета комсомола. Желаю вам образцово подготовить призыв ровесников Октября. А мы, в свою очередь, обязуемся достойно и тепло встретить новое пополнение.

* * *

КУТАИСИ, 29. **(По телефону от наш. корр.).** Фабрики, заводы и колхозы Кутаисского района готовят для Рабоче-Крестьянской Красной Армии и Военно-Морского Флота достойное пополнение. На предприятиях организованы команды призывников, готовящихся к сдаче норм на оборонные значки. Широко развернута подготовка к призыву на фабрике «Мкерави», на консервном заводе. На сукочной фабрике организована группа ворошиловских стрелков.

Прекрасное пополнение дают Красной Армии колхозы Кутаисского района. Половина призывников колхоза сел. Гегути и Опшкити сдала нормы на значок «ГТО». Широко развернута подготовка к призыву в колхозах Парцханаканевского сельсовета.

Сейчас на призывных пунктах заканчивается оборудование культуголков, библиотек, столовых, физкультурных площадок.

Физкультурники готовятся к Международному юношескому дню

Физкультурные организации Грузии готовятся к Международному юношескому дню.

На всех стадионах, физкультурных площадках, в спортзалах проводятся спортивные соревнования, посвященные этому дню. В программу соревнований входят: массовая сдача норм на значки «Готов к труду и обороне» и «Будь готов к труду и обороне», состязания по многоборью, предусмотренные нормами значков «ГТО» первой и второй ступени.

Проводятся также соревнования по различным видам физкультуры и спорта. Организуются колхозно-совхозные и фабрично-заводские спартакиады, физкультурные вечера и праздники, агитационные велопробеги.

Вся подготовка к XXIV Международному юношескому дню проводится под знаком завоевания новых достижений и спортивных рекордов.

СПОРТИВНАЯ ХРОНИКА

Огромный интерес вызывает розыгрыш «Кубка СССР» по футболу. Этот розыгрыш принес ряд неожиданностей. Проиграв по одному матчу, выбыли из розыгрыша такие сильные коллективы, как московские команды «Динамо», «Локомотив», «ЦДКА», «Торпедо» и киевская команда «Динамо».

Тбилисская команда «Динамо», выиграв последнюю встречу с ленинградской командой «Сталинец», вышла в четверть финала. Сегодня тбилисские динамовцы встретятся в Киеве с командой «Стахановец» (Сталино).

***

Сегодня в Москве состоится финальный матч на первенство СССР между школьными футбольными командами тбилисского «Молота» и московского «Спартака».

***

Теннисисты тбилисского общества «Спартак» усиленно готовятся к всесоюзным соревнованиям на командное и индивидуальное первенство своего общества. Эти соревнования, в которых примут участие лучшие теннисисты московского, ленинградского, ростовского обществ «Спартак», будут проведены в Тбилиси с 7 по 14 сентября.

„Последние известия Грузтага"

Грузтаг устанавливает во всех пяти районах города витрины, на которых будут вывешиваться важнейшие сообщения, получаемые из Москвы по телеграфу.

Одна такая витрина уже установлена возле здания редакции «Зари Востока».

Под заголовком «Последние известия Грузтага» на этой витрине помещаются телеграфные сообщения о международных событиях и информация по Советскому Союзу.

В кабинете печати при редакции „Зари Востока"

1 сентября в 7 час. вечера в кабинете печати при редакции «Зари Востока» (проспект Руставели, 36, 2-й этаж, комн. № 8) состоится очередное занятие.

Тема: доклады редактора стенной газеты «Социалистическая законность» (Прокуратура Грузинской ССР) тов. Шецирули и члена редколлегии стенной газеты «Работник юстиции» (Наркомюст и Верховный Суд Грузинской ССР) тов. Джапаридзе. Содоклад тов. Имнадзе.

На занятие приглашаются редакторы и рабкоры многотиражных и стенных газет г. Тбилиси.

ИЗВЕЩЕНИЯ

★ 31 августа, в 8 ч. веч., в Доме пропагандиста и агитатора им. Л. Кецховели для городского партактива состоится доклад тов. **Людвигова Б.** на русском языке на тему «Ладо Кецховели». Вход по пропускам.

★ Орджоникидзевский РК ТО КП(б) Гр. сообщает, что партбилет за № 1537316 на имя Вашакидзе Владимира Илларионовича и партбилет за № 1510416 на имя Самадашвили Андрея Шиоевича, выданные Орджоникидзевским РК ТО КП(б) Грузии, утеряны, считать недействительными.

★ Кировский РК ТО КП(б) Гр. извещает об аннулировании утерянных документов: партбилет, выданный Кировским РК ТО КП(б) Грузии за № 1599513 на имя Исаковича Михаила Исаковича, партбилет, выданный Кировским РК ТО КП(б) Грузии за № 1502961 на имя Гургенидзе Доментия Семеновича, партбилет, выданный Кировским РК ТО КП(б) Грузии за № 1546680 на имя Цебадзе Георгия Розденовича.

Ответственный редактор В. ГРИГОРЬЯН.

ЛЕТНИЙ ТЕАТР и САД ГОФИЛЭГТА
ПЛЕХАНОВСКИЙ ПРОСП., 123
ТЕЛЕФОН 3-18-50
ГАСТРОЛИ СТАЛИНГРАДСКОГО ТЕАТРА МУЗЫКАЛЬНОЙ КОМЕДИИ
30 августа (последний раз) Тал. № 91
„ГОЛЛАНДОЧКА"
31 августа Талон № 92
ПОСЛЕДНИЙ ПРОЩАЛЬНЫЙ СПЕКТАКЛЬ
„ПОСЛЕДНИЙ ЧАРДАШ"
НАЧАЛО РОВНО в 9 часов 15 м. веч.
Невнес. 3 взн. по пост. бил. в Гофилэгт не допуск.

ОТКРЫТАЯ ЭСТРАДА
30 августа Последний день
МОСКОВСКОЙ и РОСТОВСКОЙ ЭСТРАДЫ.
31 августа Прощальный вечер
ансамбля народных инструментов
Армянской ССР
под упр. А. Мерангуляна
Начало в 10 часов веч.
Вход на откр. эстраду по вход. бил. сада

ЦЕНТРАЛЬНЫЙ ПАРК КУЛЬТУРЫ и ОТДЫХА им. С. ОРДЖОНИКИДЗЕ (б. Муштаид)
30 АВГУСТА

ВСЕ НА КАРНАВАЛ
НА ВСЕХ ЭСТРАДАХ КОНЦЕРТЫ РЯД АТТРАКЦИОНОВ РАЗНООБРАЗНЫЕ РАЗВЛЕЧЕНИЯ
ПРЕМИИ: ЗА ЛУЧШИЙ КОСТЮМ 1-я премия—700 руб., 2-я премия—300 руб.
Фейерверки „ОГНЕННЫЙ КАРНАВАЛ" 5 оркестров Музыка Хоры Зурна
Сазандари Органы и др. Подробности в специальном карнавальном путеводителе
Все виды пропусков и контрамарок не действительны. КОЛИЧЕСТВО БИЛЕТОВ ОГРАНИЧЕНО.

ЦЕНТРАЛЬНЫЙ ПАРК КУЛЬТУРЫ и ОТДЫХА им. С. ОРДЖОНИКИДЗЕ (б. Муштаид)
30 АВГУСТА

ВНИМАНИЕ!!!
с 30 августа
БОГАТЫЙ ВЫБОР
швейных изделий, трикотажа, галантерейно-парфюмерных товаров, предметов хозяйственного обихода; школьно-письменных принадлежностей, игрушек, обуви, бакалеи, кондитерских изделий и пр.

В САДУ ИМ. 26 КОММУНАРОВ
(БЫВ. АЛЕКСАНДРОВСКИЙ САД)
ЛЕТНИЙ БАЗАР
ТБИЛТОРГ ОРГАНИЗУЕТ
В саду киоски с прохладительными напитками, мороженым и разными кондитерскими изделиями. Вход в сад со стороны улиц: Руставели, Джорджиашвили, Джорджадзе, Володарского и Дзнеладзе.

ВНИМАНИЕ!!!
по 10 сентября
ВСЕ СПЕШИТЕ НА ЛЕТНИЙ БАЗАР!!!
Не забывайте адрес: САД имени 26 КОММУНАРОВ.
ДИРЕКЦИЯ ТБИЛТОРГА.

Красознаменная типография им. А. Ф. Мясникова издательства «Заря Востока». Тбилиси, пр. Руставели, № 36. Упол. Главлита А—2566.