Пролетарии всех стран, соединяйтесь!

ЗАРЯ ВОСТОКА

ГОД ИЗДАНИЯ 18-ЫЙ

„ზარია ვოსტოკა"— საქართველოს კ. პ. (ბ) ცენტრალური კომიტეტის და თბილისის კომიტეტის ორგანო

ОРГАН ЦЕНТРАЛЬНОГО и ТБИЛИССКОГО КОМИТЕТОВ КП(б) ГРУЗИИ

ЯНВАРЬ
26
ПЯТНИЦА
1940 г.
№ 20 (4942)
ЦЕНА 10 КОП.

АДРЕС РЕДАКЦИИ и ИЗДАТЕЛЬСТВА
пр. Руставели, 36, дом изд. „ЗАРИ ВОСТОКА"
ТЕЛЕФОНЫ РЕДАКЦИИ:
Отв. секретарь — 3-17-06 ★ Секретариат—3-11-22 ★ Зам. редактора—3-18-04 ★ Отд. пропаганды—3-59-65 ★ Парт. отдел—3-22-82 и 3-14-82 ★ Отдел сельского хоз.—3-18-07 и 3-19-49 ★ Отдел писем трудящихся—3-12-83 ★ Отдел литературы и искусств — 3-30-61 ★ Экономический отдел—3-18-68 и 3-48-46 ★ Отдел обзоров печати—3-30-61 Отдел информации — 3-63-28 ★ Иллюстрационный отдел—3-16-27 ★ Отдел корреспондентской сети — 3-19-49 Кабинет рабкора—3-76-85 ★ Ночной выпуск—3-17-23.

УСЛОВИЯ ПОДПИСКИ:
На 12 месяцев — 30 руб. ✳ на 6 месяцев — 15 руб. на 3 месяца — 7 руб. 50 к. ✳ на 1 месяц — 2 руб. 50 к.
ПРИЕМ ОБ'ЯВЛЕНИЙ в газету „ЗАРЯ ВОСТОКА" с 10 часов утра до 4 часов дня.
ТЕЛЕФОНЫ ИЗДАТЕЛЬСТВА и ТИПОГРАФИИ:
Директор издательства и секретариат — 3-22-63 ★ Бухгалтерия — 3-64-42 ★ Отдел распространения — 3-49-21 Отдел об'явлений—3-18-02 ★ Директор типографии — 3-16-70 Техническая часть типографии — 3-11-28.
В случае неаккуратной доставки газеты обращаться по месту подписки.

Колхозный счетовод

С каждым годом все более и более крепнут колхозы, все более и более возрастают их посевные площади, урожаи, доходы. Каждый колхоз теперь представляет собой сложное многообразное хозяйство, в котором стоимость основных средств производства исчисляется сотнями тысяч рублей.

Отсюда понятна роль, которую играет в колхозном производстве учет. Правильная постановка учета — непременное основное условие дальнейшего укрепления колхозов.

Ведение этого учета возложено на колхозного счетовода, являющегося одной из центральных фигур колхозного производства. Счетовод в колхозе облечен высоким доверием. Он должен вести счет всему колхозному имуществу, инвентарю, продуктам и деньгам, обязан обеспечить правильное их использование и распределение, призван следить за выполнением обязательств перед государством, выявлять и разоблачать расхитителей колхозного добра, нарушителей устава.

Колхозный счетовод—представитель новой сельской интеллигенции. Он активно участвует в производственной жизни колхоза, ведет большую общественную работу. Подавляющее большинство счетоводов наших колхозов—молодежь, окончившая сельские средние школы, растущая на работе, завоевавшая высокий авторитет у колхозников.

Вот, например, счетовод колхоза имени Л. П. БЕРИЯ сел. Шуа-Ганахлеба Чохатаурского района комсомолец Ш. Гудавадзе. Он систематически анализирует данные учета, сигнализирует о недостатках, вносит ценные предложения, учет и отчетность он ведет образцово.

В колхозе имени ЛЕНИНА сел. Меоре-Свири Зестафонского района, уже 4 года работает счетоводом А. Гачечиладзе. Он досконально изучил все хозяйство колхоза, знает все резервы и возможности. К его советам внимательно прислушиваются колхозники при составлении планов, при обсуждении вопросов борьбы за рост урожайности.

Таких примеров можно привести много. Все они говорят о том, что в районах Грузии выросли замечательные кадры колхозных счетоводов, активно помогающих колхозникам в борьбе за укрепление колхозов. Большая часть их окончила годичные межрайонные колхозные школы. В 1939 году, например, эти школы выпустили 640 счетоводов.

Однако это не означает, что уже все колхозы обеспечены квалифицированными счетными работниками. Наоборот — нужда в них все еще велика.

В том же самом Чохатаурском районе из 63 колхозов только 43 имеют счетоводов, квалификация которых соответствует пред'являемым требованиям. В Зестафонском районе около 25 колхозов не имеют квалифицированных счетоводов. Примерно такое же положение и в ряде других районов.

Это об'ясняется отсутствием внимания к колхозному счетоводу со стороны земельных органов. О счетоводе обычно вспоминают лишь в том случае, если он запоздает с представлением отчета. О систематической помощи ему, о повышении его квалификации земельные органы зачастую не заботятся.

Для помощи счетоводам колхозов при районных земельных отделах имеются инструкторы-бухгалтеры. Однако штат этих инструкторов недостаточен — они в лучшем случае могут посещать каждый колхоз раз в 2-3 месяца. Инструктор-бухгалтер из Лагодехского района т. Д. Свимонишвили пишет, что до сих пор не определены точно права и обязанности инструкторов-бухгалтеров, нет положения об их работе. Нередки случаи, когда инструктору-бухгалтеру не предоставляют транспортных средств для раз'ездов по колхозам.

Земельные органы должны всерьез заняться вопросами колхозного счетоводства и отчетности, добиться, чтобы каждый колхоз имел квалифицированного, подготовленного счетовода. Нужно улучшить работу межрайонных школ, слушатели которых должны получать не только теоретические знания, но и практические навыки. Большое значение будут иметь переподготовка счетоводов на краткосрочных курсах, правильное использование бухгалтеров-инструкторов, издание литературы в помощь счетоводам, созыв совещаний счетоводов для обмена опытом.

Важность и значимость этой работы трудно переоценить. Она даст возможность образцово поставить в каждом колхозе учет и отчетность, обеспечить соблюдение сталинского устава, еще более укрепить колхозы.

Соревнование братских республик Грузии и Украины

Социалистическое соревнование горняков, железнодорожников, колхозников и нефтяников Грузии и Украины, широко развернувшееся в минувшем году, принесло замечательные плоды.

Под знаменем сталинской дружбы народов участники этого соревнования — колхозы, коллективы шахт, рудников, нефтяных промыслов и других важнейших участков народного хозяйства двух братских республик — добились больших производственных успехов.

Горняки «Ткварчелугля» и «Ткибулугля», соревнуясь с горняками Донбасса, успешно выполнили и перевыполнили задания 1939 года по добыче угля. Нефтяники Грузии, соревнующиеся с нефтяниками Роменского нефтяного района Украины, первыми в Советском Союзе досрочно завершили годовой план по бурению, подняли добычу нефти. Коллектив Закавказской железной дороги имени Л. П. БЕРИЯ, соревнующийся с коллективом Сталинской дороги, досрочно выполнил годовой план перевозок.

Всесоюзная сельскохозяйственная выставка 1939 года ярко отразила успехи колхозников Грузии и Украины. Многие колхозы и колхозники двух братских республик, соревнуясь друг с другом, получили почетное право быть участниками выставки.

В соревновании двух братских республик выросли и выдвинулись новые отряды передовых стахановцев. Лучшие из них в минувшем году были награждены орденами и медалями Советского Союза. Среди награжденных— передовые горняки «Ткварчелугля» и «Ткибулугля», передовые железнодорожники дороги имени Л. П. БЕРИЯ, знатные люди Чиатурских марганцевых рудников.

Могучая сила лежит в основе соревнования трудящихся братских республик Грузии и Украины. Эта сила— сталинская дружба народов, вдохновляемая коммунистической партией большевиков, великим СТАЛИНЫМ. Эта сила делает соревнование двух братских республик подлинно массовым, народным, сообщает ему огромную жизненность.

В этом замечательном соревновании трудящиеся западных областей Украины и Белоруссии — новые граждане нашей родины — видят одно из ярких проявлений сталинской дружбы народов, видят, какие прекрасные победы приносит советским патриотам радостный, созидательный труд.

В новом 1940 году участники соревнования двух братских республик выражают горячее желание продолжить соревнование.

Недавно колхозники села Шрома Махарадзевского района получили письмо от колхозников орденоносной артели имени СТАЛИНА Генического района Украинской ССР. В письме содержится предложение продолжить соревнование и в 1940 году. Предложение это уже принято колхозниками села Шрома.

На нефтяном промысле Мирзаани 7 января состоялся слет стахановцев, решивший продолжить соревнование с нефтяниками Роменского района. Горняки «Ткварчелугля» послали письмо в Донбасс на шахты № 22/6 им. Кирова и № 77, в котором предлагают донбассовцам заключить новый договор соревнования. Из Никополя от знатного стахановца тов. Ацюка пришло письмо в Чиатура: тов. Ацюк выражает желание соревноваться с передовиками Чиатурских марганцевых рудников.

Новый под'ем творческой инициативы передовых людей двух братских республик, их стремление еще шире развернуть соревнование трудящихся Грузии и Украины необходимо всемерно поддержать.

Горняки «Ткварчелугля» предлагают донбассовцам соревноваться в 1940 году за новый рост производительности труда, за новый под'ем добычи угля. Нефтяники Грузии выдвигают основными условиями соревнования в новом году — рост скоростей проходки, подготовку новых нефтяных площадей, рост промышленной добычи нефти. Колхозники орденоносной артели имени СТАЛИНА Генического района предлагают колхозникам Грузии соревноваться за право участия на Всесоюзной сельскохозяйственной выставке 1940 года, за высокие урожаи, за новые успехи в развертывании культурно-массовой и оборонной работы на селе.

Стахановцы Грузии и Украины намечают правильные пути соревнования в 1940 году. Надо помочь стахановцам, всем участникам этого соревнования с первого же месяца нового года успешно выполнять и перевыполнять свои обязательства. Надо всемерно ширить, делать более массовым и более действенным соревнование двух братских республик, помогать соревнующимся укреплять связь, обмен опытом, переписку. В этом — одна из важных задач партийных организаций.

Соревнование трудящихся Грузии и Украины принесло уже замечательные плоды. Это соревнование поможет трудящимся Грузии и Украины добиться и в 1940 году новых больших побед во славу нашей родины.

Многолюдные митинги трудящихся Львова

ЛЬВОВ, 24. (ТАСС). Сегодня во Львове состоялись многолюдные митинги трудящихся, посвященные началу избирательной кампании по выборам депутатов в Верховные Советы СССР и УССР от западных областей Украины.

На газовом заводе сегодня после работы в красном уголке собралось около 400 рабочих и специалистов. С яркой речью выступил на митинге рабочий тов. Вечорок.

— Я безмерно рад, — сказал он,—что сейчас на освобожденной земле вместе со всеми трудящимися буду участвовать в самых демократических выборах.

Вспомните, товарищи, как мы выбирали в сейм и сенат. Туда проходили представители буржуазии, права трудящихся всячески урезывались. Теперь мы пошлем в верховные органы нашей родной советской власти достойных представителей народа.

В принятой резолюции участники митинга обязались глубоко изучить Конституцию СССР, Конституцию УССР и избирательный закон, поднять производительность труда на 10 процентов, ко дню выборов — 24 марта — досрочно выполнить план 1 квартала 1940 года. Коллектив завода вызвал на социалистическое соревнование рабочих городской электростанции.

С большим под'емом прошел митинг на 1-м государственном кожевенном заводе.

— Мы, старые люди, перенесшие на своих плечах всю тяжесть капиталистической эксплоатации, — заявил в своем выступлении рабочий тов. Вортейчук, — с радостью наблюдаем, как с каждым днем улучшается жизнь трудящихся. Раньше мои дети не учились, я не мог платить за них. Теперь они вместе с детьми других национальностей учатся бесплатно. Товарищи, это нужно понять! Враги народа будут пытаться нам напакостить. Поэтому—зорче глаз! Еще теснее сплотимся вокруг нашего Советского правительства, вокруг большевистской партии и великого **Сталина!**

С огромным воодушевлением участники митинга приняли приветствия вождю народов товарищу **Сталину** и товарищу **Хрущеву.**

Сессия научно-курортного совета

24 января в Москве открылась VII сессия Центрального научно - курортного совета. Вступительное слово произнес заслуженный деятель науки проф. В. А. Александров. Интересные данные о работе курортов в 1940 году привел в своем докладе начальник медицинского отдела Управления курортов и санаториев Наркомздрава СССР д-р Шугам.

На курортах страны в прошлом году лечилось и отдыхало около миллиона человек, число амбулаторных больных только на союзных курортах достигло 165 тысяч — на 54 тысячи больше, чем в 1938 году.

В текущем году будет проведен ряд мероприятий по улучшению обслуживания больных. Лишь по курортам Наркомздрава СССР на капитальные работы намечено израсходовать 6 800 тысяч рублей. Около 20 миллионов рублей предположено затратить на благоустройство санаториев, оборудование пляжей, устройство дорог, около 10 миллионов рублей — на гидрогеологические работы и т. д. Вступят в строй новые здания, в частности детский туберкулезный санаторий в Евпатории и корпус в сочинском санатории № 1. Большинство санаториев переводится на круглогодовую работу.

Представитель Главного курортного управления Наркомздрава РСФСР д-р Мякотных сообщил, что за годы второй и третьей пятилеток курортная сеть республики возросла до 30 тысяч коек. В текущем году многие курорты будут расширены и капитально отремонтированы, в значительной степени будет ликвидирован недостаток врачей. В частности для курортов Дальнего Востока, Алтайского края, Иркутской и Челябинской областей впервые выделяются 50 молодых специалистов. На многих курортах организуются курсы по усовершенствованию врачей.

Большой интерес у участников сессии вызвал доклад проф. А. И. Нестерова «О сроках лечения на курортах». Сейчас на подавляющем большинстве курортов срок лечения при самых различных формах заболевания определен в один месяц. При этом во многих случаях применялись одни и те же лечебные методы, что давало отрицательный результат. Врачебный опыт, накопленный на советских и зарубежных курортах, позволяет сейчас ставить вопрос о необходимости пересмотра продолжительности курортного лечения и его методов.

Докладчик привел примерные дифференцированные сроки лечения на курортах. Для лечащихся в Кисловодске, Арзни и других углекислых курортах — 26 дней, в Сочи - Мацесте, Талги и других сульфидных курортах — 28 дней, в Саки, Одессе, Славянске и других грязевых курортах — 30 дней, столько же для лечащихся в Ессентуках, Пятигорске, Железноводске. На южном берегу Крыма и других климатических курортах срок лечения больных легочным туберкулезом в активной форме должен быть определен в 60 дней, для больных легочным туберкулезом в неактивной форме — в 30 дней, для больных костно-суставным туберкулезом — 120 дней и т. д. Для больных детей срок пребывания на курортах предусматривается в 40—120 дней. (ТАСС).

В ПОСЛЕДНИЙ ЧАС

Англо-американские отношения

НЬЮ-ЙОРК, 25. (ТАСС). По сообщению агентства Юнайтед пресс, представитель министерства почт Ламиэль, выступая в палате представителей, заявил, что захват англичанами американской почты препятствует доставке почты в Германию. Ламиэль заявил, что, по его мнению, протесты государственного департамента не заставят Англию изменить свою политику.

* * *

НЬЮ-ЙОРК, 25. (ТАСС). Вашингтонский корреспондент газетного треста Скриппс Говард Людуэлл Денни пишет, что конфликт между США и Англией обостряется. Американские граждане, пишет Денни, все чаще протестуют против английского вмешательства в транспортировку американской почты, а также в судоходство и экспорт США. Правительство не может игнорировать эти протесты, особенно в связи с предстоящими президентскими выборами. Денни далее предупреждает, что если англичане будут продолжать игнорировать американское общественное мнение, то это может подорвать политику американского правительства, направленную на оказание помощи Англии и Франции.

Правительство, пишет далее Денни, разочаровано занятой Англией позицией и полагает, что отклонение американской ноты представляет собой удивительную неблагодарность, особенно если учесть огромные заслуги правительства в деле пересмотра закона о нейтралитете с целью оказания помощи Англии и Франции. Как бы ни были удивлены проанглийские круги в Вашингтоне, пишет Денни, правительство, очевидно, рассматривает вопрос о применении ответных репрессивных мер против Англии. Блок изоляционистов в сенате уже выдвигает требование о запрещении вооруженным английским торговым кораблям заходить в американские порты.

★ ★ ★

НЬЮ-ЙОРК, 25. (ТАСС). По сообщению агентства Ассошиэйтед пресс, ряд сенаторов выступил с протестами против захвата англичанами американской почтовой корреспонденции и вмешательства в американское судоходство. Член фермерско-рабочей партии сенатор Лэндин (от штата Миннесота) призывает правительство США потребовать у Англии Бермудские острова и другие английские владения в счет оплаты военных долгов. Сенатор-демократ Рэйнольдс (от штата Северная Каролина) предложил, чтобы США применили ответные репрессивные меры против Англии.

Совещание ванцзинвеевцев в Циндао

ЛОНДОН, 25. (ТАСС). Газета «Дейли геральд» сообщает, что в ближайшие дни ожидается провозглашение Ван Цзин-вея «премьером» марионеточного правительства «всего Китая», создаваемого по инициативе японских властей. В целях подготовки к образованию «правительства» в Циндао (провинция Шаньдун) созвано совещание ванцзинвеевцев, куда прибыл и Ван Цзин-вей. Ван Цзин-вей прибыл в город инкогнито в сопровождении усиленной охраны. Даже крестьяне, приезжавшие в город, обыскивались с целью обнаружения оружия, чтобы предотвратить попытки покушения на жизнь Ван Цзин-вея.

* * *

ТОКИО, 25. (ТАСС). Все японские газеты сообщают, что 23 января в Циндао состоялось первое совещание между Ван Цзин-веем, председателем бэйпинского марионеточного «временного правительства» Ван Кэ-мином и председателем исполнительной палаты марионеточного «правительства» в Нанкине Лян Хун чи по вопросу об организации нового центрального «правительства».

Сокращение потребления во Франции

СОФИЯ, 25. (ТАСС). Газета «Зора» пишет, что война вызывает во Франции все большие жертвы и ограничения. Для улучшения торгового баланса страны и сохранения валюты, необходимой для приобретения военных материалов, французские власти стремятся ограничить ввоз из-за границы продуктов широкого потребления, как, например, кофе, табака и других. На французском рынке уже ощущается острый недостаток кофе, наличные запасы которого забронированы на нужды армии.

«Власти,—пишет газета,—запретив употреблять 3 дня в неделю мясо, не разрешают также в остальные дни отпускать клиенту более одного мясного блюда, при чем порция не должна превышать 150 граммов. Война заставила прибегнуть и к ряду других мер. Во Франции начали усиленно собирать старые газеты, бумагу, железный лом и пр.».

Норвежские безработные требуют строжайшего сохранения Норвегией нейтралитета

ОСЛО, 25. (ТАСС). Газета «Арбейдербладет» опубликовала резолюцию, принятую союзом безработных Осло и Акера. Безработные резко протестуют против попыток втянуть Норвегию в войну. «Редакционные круги,—говорится в резолюции,—вопят об обороне,—«о наших интересах», «о наших благах», «о нашей свободе» и т. д. Но существует значительная разница между свободой народа и свободой капитала, который жертвует сотни тысяч крон для поддержки маннергеймовских банд». «Больше чем когда бы то ни было,—говорится в заключение,—рабочие должны выступать против поджигателей войны и их агентов и строго следить за тем, чтобы нейтралитет Норвегии был сохранен».

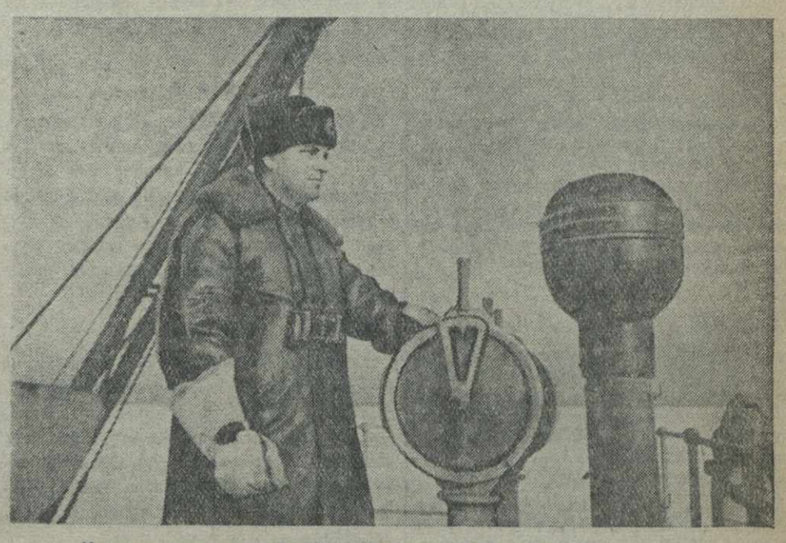

Капитан ледокола «И. СТАЛИН» тов. М. П. Белоусов.

Фотоклише ТАСС.

К БЕРЕГАМ ДОРОГОЙ ЛЮБИМОЙ РОДИНЫ

БОРТ ЛЕДОКОЛА **«И. СТАЛИН»**, 24. **(Радио, спец. корр. ТАСС).** Бункеровка в открытом море оказалась весьма сложным занятием. Как только ледоколы **«И. Сталин»** и «Г. Седов» встретились у кромки льда с пароходом «Сталинград», началась перегрузка угля в трюмы, но она продолжалась недолго. Три корабля стояли рядом борт о борт. «Сталинград» был посредине, **«И. Сталин»** и «Г. Седов» — по бокам. Мощные краны опустошали недра пловучей угольной базы. Напряженная работа длилась несколько часов. Тем временем ветер, вначале слабый, усилился. Поднялась широкая зыбь. Флагман, неустойчивый на волне, как и все ледоколы, раскачался и начал биться своим могучим корпусом в борт «Сталинграда». Пароход вздрагивал.

Продолжение этой качки могло вызвать вмятины в корпусе «Сталинграда» и более серьезные повреждения. Папанин решил войти со «Сталинградом» во льды и там, в более спокойной обстановке, продолжать бункеровку. «Седов» к тому времени получил уже некоторое количество угля и подошел к кромке. Прокладывая путь «Сталинграду», флагман вошел во льды и, пользуясь разводьями, достиг места, где морская зыбь не ощущалась.

Об'явили аврал. Все участники экспедиции приступили к бункеровке. Едва успели перегрузить несколько десятков тонн угля, как от Бадигина пришло сообщение, что «Седова» вынесло в открытое море. Опасаясь всяких неожиданных осложнений, Папанин приказал немедленно прекратить бункеровку и итти к «Седову». Но как переменчива ледовая обстановка в Арктике! Дорога на юге оказалась забитой сплошным льдом. Там, где несколько часов назад тянулись разводья, сейчас были бесконечные, без единого просвета, тяжелые льды. Даже флагман с большим трудом прорубал дорогу в этом десятибалльном ледовом массиве. «Сталинград» поминутно отставал. Ледоколу приходилось возвращаться, чтобы разбить ледовые цепи вокруг парохода, а затем снова двигаться вперед. Расстояние, равное 4—5 милям, отняло почти 20 часов.

Посоветовавшись с капитаном, Папанин принял решение — направиться всей эскадрой в Баренцбург и там в спокойной обстановке, не рискуя целостью кораблей, запастись углем. Воспользовавшись кратковременной остановкой, тов. Буйницкий успел определиться: мы находились немного севернее 78 параллели. Но наиболее интересной оказалась долгота нашего места. Мы находились в другом полушарии земли, по ту сторону меридиана Гринвича.

Эскадра советских арктических кораблей направилась на юг. «Седов» шел на буксире за флагманом. Море было на удивление спокойным и гостеприимным. Изредка попадался молодой блинчатый лед, задерживающий суда не более, чем паутина. Ледокол **«И. Сталин»** шел полным ходом, «Седов» его почти не задерживал. Машина славного корабля после двухлетнего перерыва работала превосходно. Вообще переход по открытому морю показал, что седовцы, несмотря на тяжелейшие условия дрейфа, отлично сохранили механизмы и оборудование корабля. Во время рейса было проверено и рулевое хозяйство судна. Проверка дала положительные результаты. Самоотверженная работа экипажа «Седова» по ремонту сломанного руля не пропала даром.

Сами седовцы очень быстро вошли в ритм активного плавания. На корабле после долгого перерыва они вновь перешли на морские вахты. Команда «Седова», подкрепленная моряками флагманского ледокола, деятельно работала на палубе, в кочегарке, машинном отделении. Все работали с огромным энтузиазмом, истосковавшись по открытому морю, по привольной широкой волне. Наконец корабли вошли в Айсфиорд. В мутных сумерках полдня виднелись отрывистые, покрытые вечными ледниками, гористые отроги берегов. Осторожно, с большим искусством капитан ледокола **«И. Сталин»** тов. Белоусов вел спаренный караван по извилистому, опасному, покрытому льдом фарватеру фиорда. Вскоре впереди показались огни Баренцбурга. Население заполярного города с огромной радостью, с восторгом встретило славных седовцев и участников экспедиции. Корабли подошли к пристани.

Сейчас полным ходом идет бункеровка, а затем — снова в путь, на юг, к берегам любимой родины.

ОПЕРСВОДКА ШТАБА ЛЕНИНГРАДСКОГО ВОЕННОГО ОКРУГА

В течение 25 января на фронте ничего существенного не произошло.

Выставка произведений художников Грузии

ХАРЬКОВ, 24. (ТАСС). В Украинской картинной галлерее открылась первая на Украине выставка произведений советских художников Грузии. В нескольких залах выставлены 170 работ 75 грузинских художников, скульпторов и графиков.

Привлекают внимание работы народного скульптора - орденоносца Я. И. Николадзе — барельеф **Ленина** и барельеф **Берия**, картины художника-орденоносца М. И. Тоидзе — «Тбилиси» и «Танец грузинки».

Мастерски написан портрет товарища **Сталина** художником Джапаридзе.

Выставка пробудет в Харькове два месяца. В феврале сюда приедут грузинские и украинские художники, чтобы обменяться опытом своей работы. Здесь же будет заключен договор на социалистическое соревнование между художниками двух братских республик.

В марте текущего года в Тбилиси откроется выставка произведений украинских художников.

Воздушная трасса Москва—Берлин

На авиалинии Москва — Берлин установилось регулярное воздушное сообщение. 24 января в 9 часов 47 минут из Москвы в Берлин в обратный рейс вылетел германский самолет «ДС-3». В этот день в Москву прибыло два советских самолета. (ТАСС).

Новая советская опера

Государственный оперный театр им. К. С. Станиславского начал работать над оперой композитора Сергея Прокофьева «Я — сын трудового народа». Либретто оперы написано писателем Валентином Катаевым по его одноименной повести.

Выставка в Музее Арктики

ЛЕНИНГРАД, 23. (ТАСС). Вчера в Центральном зале Музея Арктики открылась выставка, посвященная дрейфу ледокола «Седов».

На выставке представлены материалы, характеризующие заботу партии и правительства о седовцах: приветствия товарищей **Сталина** и **Молотова** экипажу «Седова» в дни первой и второй годовщин дрейфа, текст выступления Михаила Ивановича **Калинина** по радио в конце истекшего года и другие.

Словарь современного русского языка

Президиум Академии наук СССР утвердил редакционную коллегию «Словаря современного русского языка» в составе академиков — А. С. Орлова, И. И. Мещанинова и С. А. Жебелова, членов-корреспондентов Академии наук В. И. Чернышева и Н. Л. Мещерякова, П. К. Абабкова.

Институт языка и мышления им. академика Н. Я. Марра уже сдал в печать первый том словаря, содержащий слова, начинающиеся с букв «А» и «Б». Подготовлены к печати второй и третий тома.

Словарь, рассчитанный на 15 томов по 75—100 печатных листов каждый, полностью отразит богатство русского языка от Пушкина до Горького и Маяковского.

Президиум Академии наук утвердил также редакционную коллегию «Словаря древне - русского языка». В ее состав входят академик С. П. Обнорский, профессоры Б. А. Ларин, М. Д. Приселков, С. Г. Бархударов и доцент В. В. Мавродин. (ТАСС).

Против помощи маннергеймовским бандам

ЛОНДОН, 23. (ТАСС). Газета «Дейли уоркер» сообщает, что ежегодная конференция районного комитета строительных рабочих Лондона приняла резолюцию, одобряющую действия Советского Союза в Финляндии. На этой конференции было представлено 11.000 рабочих. В принятой резолюции говорится о решительном сопротивлении антисоветской пропаганде в Англии и выдвигается требование прекратить всякую помощь маннергеймовским бандам.

Лондонское отделение об'единенного союза машиностроителей приняло резолюцию, выражающую возмущение против антисоветской кампании, ведущейся редактором ежемесячного журнала машиностроителей. Резолюция требует, чтобы журнал прекратил антисоветскую пропаганду, и настаивает на опубликовании статей, показывающих точку зрения рабочих на события в Финляндии.

★ ★ ★

СТОКГОЛЬМ, 23. (ТАСС). На-днях в городе Порсгрунд (Норвегия) состоялось собрание членов профсоюза коммунальников. В единогласно принятой резолюции собравшиеся требуют, чтобы правительство сохранило нейтралитет и приняло решительные меры против тех, кто пытается втянуть Норвегию в войну.

В знак протеста против решения руководства социал-демократического союза молодежи Норвегии оказать помощь маннергеймовской Финляндии председатель и секретарь социал-демократической организации молодежи города Иля—Левенстен и Ульсберг вышли из социал-демократического союза и вступили в комсомол.

★ ★ ★

НЬЮ-ИОРК, 24. (ТАСС). По сообщению агентства Интерконтинент ньюс, в уругвайской палате депутатов с речью против посылки приветствия белофинляндскому «парламенту» выступил депутат-коммунист Гомес. Он заявил, что английские и американские империалисты пытаются заставить Уругвай отказаться от политики нейтралитета.

— Правительство, — продолжал Гомес, —уступает нажиму этих империалистов, так как Англия угрожает установлением низких цен на экспортируемое нами мясо, если Уругвай не откажется от политики нейтралитета. Гомес подчеркнул далее, что Советский Союз защищает безопасность и свободу финляндского народа. Белофинляндский «парламент» ни в какой мере не отражает интересов финляндского народа.

В заключение Гомес заявил, что уругвайская компартия приветствует Народное правительство демократической Финляндии во главе с Куусиненом, которое является единственным правительством, представляющим интересы широких трудящихся масс Финляндии.

Недовольство политикой лейбористских лидеров

ЛОНДОН, 24. (ТАСС). Недовольство местных организаций лейбористской партии политикой лидеров исполкома усиливается с каждым днем. Об этом свидетельствуют многочисленные резолюции, принимаемые различными лейбористскими организациями по всей Англии. Рядовые члены лейбористской партии требуют немедленно начать кампанию за увеличение заработной платы, а также за прекращение войны. Резолюции, содержащие такие требования, приняты профсоветом деревообделочников Энфильда (Лондон), который заявил также решительный протест против отправки оружия белофиннам, лейбористской организацией Грантхэма (графство Линкольн), лейбористской организацией Хестона (Миддлсекс), отделением союза строителей Лаймхаус (Лондон), отделением кооперативной гильдии Дагенхэма (Эссекс) и др.

Резолюции против снабжения белофиннов оружием приняли отделение транспортных рабочих Салфорда (Ланкашир), отделение об'единенного союза машиностроителей Миксборо (Иоркшир) и др.

Преследования рабочих организаций во Франции

ПАРИЖ, 24. (ТАСС). Газета «Пари суар» сообщает, что судебные власти департамента Сены вынесли еще несколько решений о роспуске рабочих организаций, в том числе профсоюза рабочих стекольной промышленности Парижского района и национальной федерации металлистов. В настоящее время в департаменте Сены властями распущено 247 рабочих организаций.

Обыск англичанами японских пароходов

ТОКИО, 22. (ТАСС). Агентство Домей цусин сообщает, что вчера в 12 часов 30 минут японский пароход «Асама-Мару», шедший из США в Иокогаму, был остановлен английским крейсером в территориальных японских водах, в 35 с половиной милях от японского побережья. Моряки английского крейсера, поднявшись на борт «Асама-Мару», произвели на нем обыск. На судне находился 51 немец, 21 из которых был уведен англичанами на крейсер.

★ ★ ★

БЕРЛИН, 22. (ТАСС). Корреспондент агентства Трансоцеан сообщает из Токио, что задержание англичанами японского парохода «Асама-Мару» вызвало большое возбуждение в Японии. Агентство подчеркивает, что это первый случай ареста немецких граждан на борту японского судна.

★ ★ ★

ТОКИО, 23. (ТАСС). Как указывает агентство Домей цусин, германское посольство в Токио опубликовало заявление, в котором подчеркивает, что оно убеждено в принятии Японией всех необходимых мер «в связи с явным вмешательством Англии в японское мореплавание».

★ ★ ★

ТОКИО, 22. (ТАСС). Заместитель министра иностранных дел Японии Тани вручил английскому послу Крейги следующий протест японского правительства против незаконного ареста находившихся на борту «Асама-Мару» немцев:

«Японское правительство не может рассматривать такие действия Англии иначе, как недружелюбный акт против Японии, и оставляет за собой право потребовать выдачи задержанных лиц».

ТОКИО, 24. (ТАСС). Как сообщает газета «Асахи», вчера в 9 часов 30 минут вечера министр иностранных дел Японии Арита пригласил английского посла в Токио Крейги, с которым имел 30-минутную беседу. Арита протестовал против незаконных действий английского военного корабля, задержавшего пароход «Асама-Мару». «Япония, — заявил Арита, — оставляет за собой право потребовать выдачи немцев, задержанных англичанами. Что касается других японских пароходов, которые находятся на пути в Японию: «Ракуно-Мару», «Гинио-Мару», «Лаплата-Мару» и «Татсута-Мару», то Япония сейчас принимает меры для защиты своих интересов в соответствии с международным правом. Желательно, чтобы английский флот обратил серьезное внимание на этот факт».

Как сообщает «Асахи», вчера же состоялось об'единенное заседание представителей министерства иностранных дел Японии и морского министерства, на котором обсуждался инцидент с «Асама-Мару». После этого заседания в министерство иностранных дел был вызван советник английского посольства в Токио Додс, которому было сделано представление по этому вопросу.

ТОКИО, 24. (ТАСС). Как сообщает агентство Домей цусин, Арита сообщил кабинету, что вечером 21 января Англии был заявлен протест и пред'явлено требование об освобождении 21 немца, снятого англичанами с парохода «Асама-Мару».

★ ★ ★

НЬЮ-ИОРК, 24. (ТАСС). Сообщают, что английским военным кораблем был задержан между Калифорнией и Гонолулу японский пароход «Татсута-Мару». Повидимому, англичане искали находившихся на нем 5 немцев. Вскоре пароход был отпущен.

Американский меморандум правительству Англии

НЬЮ-ИОРК, 24. (ТАСС). Государственный департамент США опубликовал меморандум, переданный 20 января английскому послу в США, в котором обвиняет англичан в том, что они задерживают американские суда в Гибралтаре в три раза дольше, чем итальянские.

«В некоторых случаях, — сказано в меморандуме,—американским судам предлагается в нарушение американских законов направляться для разгрузки в порт воюющей страны — Марсель, где они снова задерживаются для досмотра».

К меморандуму приложен список американских судов, задержанных в Гибралтаре с 11 ноября по 23 декабря.

По словам вашингтонского корреспондента агентства Ассошиэйтед пресс, государственный департамент ссылается в своем меморандуме на американскую ноту, переданную Англии американским послом в Лондоне Кеннеди, о которой ранее ничего не сообщалось.

Таким образом, теперь известно, что за последние 2 месяца США сделали 5 дипломатических представлений Англии.

Военные действия в Китае

Крупная победа китайских войск под Суйчжоу

ЧУНЦИН, 24. (ТАСС). Китайскими войсками одержана большая победа в северной части провинции Хубэй, где в секторе Суйчжоу им удалось отбить крупное наступление японских войск. Китайские части быстро перешли в контрнаступление и вчера утром заняли Гаочэн (в 40 километрах севернее Суйчжоу). Китайские войска проследуют отступающих японцев.

Из 20 тысяч сражавшихся здесь солдат японцы потеряли в бою 4 тысячи человек убитыми и 7 тысяч ранеными. Таким образом, свыше 50 процентов японских войск, действовавших на этом участке, выведено из строя. Среди захваченных китайцами трофеев—6 тяжелых и 20 полевых орудий, а также большое количество винтовок и пулеметов.

В ЮЖНОМ КИТАЕ

Отдельные отряды китайских войск действуют в зоне Кантон-Самшуйской и Кантон-Коулунской железных дорог. Наиболее упорные бои продолжаются севернее Кантона.

В СЕВЕРНОМ КИТАЕ

В районе Ичэна японцы сосредоточили 3—4 тыс. войск.

В западной части провинции Шаньси затишье. На юге, несмотря на сильные морозы и снежные заносы, бои продолжаются.

Японцы перебрасывают значительные силы из северной части провинции Шаньси в район Баотоу.

Около станции Шахэ (провинция Шаньдун) китайские партизаны взорвали железнодорожный мост и пустили под откос японский воинский поезд, шедший по железной дороге Циндао—Цзинань. Уничтожено 18 вагонов. Погибло много японских солдат.

★ ★ ★

За последнее время в Кантон прибыло еще 3.500 раненых японских солдат и офицеров.

24 января. (ТАСС).

Китайские газеты о соглашении Ван Цзин-вея с японцами

ЧУНЦИН, 24. (ТАСС). Китайские газеты напечатали вчера большие статьи, разоблачающие интриги Ван Цзин-вея.

«Чжунянжибао» публикует фотоснимки японо-ванцзинвеевского соглашения, полученные газетой от Гао Цзун-у. «Ван Цзин-вей,—пишет газета,—намерен отдать Китай Японии. Предоставление Японии права держать гарнизоны в Северном Китае, Монголии, в долине реки Янцзы, на островах Южного Китая означает, что Япония практически оккупирует весь Китай. Установление так называемых особых зон в Северном Китае, вдоль реки Янцзы и южного побережья Китая означает изгнание из Китая иностранных держав. Из пунктов договора видно, что Япония намерена принудить Китай враждебно относиться к СССР».

«Дагунбао» указывает, что ванцзинвеевское соглашение с японцами обречено на провал. «Теперь ясно, — заявляет газета, — что разговоры о мире с Японией могут привести только к гибели страны. Ван Цзин-вею нужны деньги. Поэтому он подписал соглашение с Японией».

«Саотанбао» называет соглашение между Японией и Ван Цзин-веем изменой родине. «В глазах китайского народа, — заявляет газета, — Ван Цзин-вей давно стал преступником и изменником родины. Само собой разумеется, что он не имеет никакого права подписывать соглашение от имени Китая».

Борьба английских рабочих за повышение зарплаты

ЛОНДОН, 24. (ТАСС). На состоявшемся в Глазго делегатском собрании союза горняков, представляющем 87 тысяч рабочих, решено потребовать повышения зарплаты на два шиллинга в день.

1400 абердинских рыбаков (Шотландия) решили не выходить в море до тех пор, пока их требование о повышении зарплаты на четыре шиллинга в день не будет удовлетворено.

В связи с затянувшимися переговорами о повышении заработной платы железнодорожники пяти крупнейших товарных станций в районе Мерсей решили отказаться от сверхурочной работы.

На собрании членов союза железнодорожников в Ливерпуле принята резолюция, предлагающая профсовету принять решительные меры к тому, чтобы заставить предпринимателей выполнить пред'явленные им требования о повышении заработной платы.

Продовольственные затруднения в Англии

ЛОНДОН, 24. (ТАСС). Английская печать сообщает о перебоях в снабжении мясом ряда районов страны. «Ньюс кроникл» отмечает, что население Лондона и некоторых провинциальных центров не может получить достаточного количества мяса.

★ ★ ★

ЛОНДОН, 24. (ТАСС). Министерство продовольственного снабжения заявило, что оно отказывается от удовлетворения требований рабочих тяжелой промышленности об увеличении для них нормы отпуска продуктов по карточкам. Министерство снова подтвердило, что существующие сейчас нормы не будут повышены ни для одной категории населения.

Холода в Европе

БЕРЛИН, 24. (ТАСС). По всей Европе держится холодная погода. Сильные морозы и снежные заносы нарушают нормальное железнодорожное сообщение, снабжение населения топливом и продуктами, вызывают тысячи жертв и большие убытки. Особенно тяжело холода отражаются на странах Южной Европы. Почти вся Испания покрыта снегом. Толщина снежного покрова доходит в отдельных местах до одного метра. В Кастилии стоят 17-градусные морозы. Даже в Валенсии температура понизилась до 7 градусов ниже нуля. Сообщение на многих железных дорогах нарушено. Газета «Дейче альгемейне цейтунг» сообщает, что из многих мест Испании поступают известия о многочисленных случаях замерзания людей и бедственном положении испанского населения.

Исключительно холодная погода держится в Италии. В Милане—12 градусов ниже нуля. В ряде других мест морозы достигали 22 градусов. Отмечено много несчастных случаев. Ввиду того, что в Италии были введены ограничения в отпуске одежды и введены карточки на продукты питания, положение итальянского населения с наступлением холодов стало еще тяжелей.

В сообщениях из Венгрии говорится, что снежный буран нарушил нормальную работу многих железнодорожных линий. В Югославии на линии Сараево—Белград в результате снежных заносов сошел с рельсов поезд.

Значительно снизилась температура в Голландии. В Амстердаме — 16 градусов ниже нуля. Согласно заявлению Амстердамского метеорологического института, эта температура на 3 градуса ниже той, которая была в зиму 1891 года, самую холодную за этот период.

В Берлине держится холодная погода. Вчера температура была 12 градусов ниже нуля. В связи с холодами нарушен подвоз топлива.

Новые подземные толчки в Турции

АНКАРА, 24. (ТАСС). 22 января в районах Амасье, Токата, Эзинэ, Акдага снова произошло землетрясение. Подземные толчки в Амасье превосходили по своей силе толчки, ощущавшиеся 27 декабря.

Подземные толчки были отмечены также в Брусе, Синопе и Орхангази. Человеческих жертв нет.

Двадцать семь отважных

Герой Советского Союза комбриг П. Е. ВЕЩЕВ.

Герой Советского Союза младший командир Г. М. ЛАПТЕВ.

Герой Советского Союза старший лейтенант Д. Л. МАРГУЛИС.

Герой Советского Союза красноармеец К. С. СИМОНЯН.

Герой Советского Союза красноармеец И. М. УЛЬЯНОВ.

Герой Советского Союза капитан Н. С. УГРЮМОВ.

★ ★ ★

Каждый день боев с остервенелой финской белогвардейщиной являет примеры высокого героизма и безмерной отваги воинов Красной Армии. Бойцы, командиры, комиссары и политработники Ленинградского военного округа в условиях суровой зимы самоотверженно борются с коварным врагом. Они не щадят крови и, если нужно, самой жизни, чтобы с честью выполнить боевой приказ командования.

Нам хочется рассказать о подвигах двадцати семи самых храбрых, самых отважных красноармейцев и командиров, носящих отныне почетное звание Героя Советского Союза.

Комбриг П. Е. Вещев — заслуженный командир, участник гражданской войны, краснознаменец. В боях с белофиннами Герой Советского Союза тов. Вещев проявил себя исключительно храбрым и умелым военачальником. Руководя боевыми действиями своих подразделений, он находился в самых опасных местах и личным примером увлекал бойцов.

Среди новых Героев Советского Союза—семь танкистов. Заслуженной славой пользуется на фронте имя отважного командира, **полковника Владимира Кошубы.** Не раз под ураганным огнем противника он, рискуя своей жизнью, выполнял боевую задачу. Так было в бою, когда нужно было расставить разведывательные танки для прикрытия переправы. Штурмуя вражеские укрепления, Кошуба неоднократно выходил из танка и увлекал за собой нашу пехоту. Будучи тяжело раненым, полковник Кошуба долго не покидал поля сражения, отдавая боевые приказания.

Бессмертный подвиг героев-танкистов **командиров башен Бориса Волка, Евгения Луппова, Михаила Лобастева** и их товарищей **старшего механика-водителя Михаила Ларченко, танкового техника Ивана Коваля** и **танкиста Карапета Симоняна,** участвовавших в боях во главе со своим доблестным командиром **лейтенантом Василием Груздевым,** навсегда останется прославленным в народе. Находясь в разведке, танки попали под сильный артиллерийский огонь противника. Некоторые из танкистов получили тяжелые ранения. Но никто из них не оставил боевого поста. Храбрые воины с пением «Интернационала» отражали врага.

Так же мужественно сражался **младший лейтенант Николай Кичигин.** Его танк был подорван минами и загорелся. Будучи сам раненым, Кичигин оказал помощь своим товарищам, достал из горящего танка ящик с гранатами и в течение шести часов отражал противника.

Звание Героя Советского Союза присвоено шести мужественным и умелым артиллеристам. Командир батареи **старший лейтенант Давид Маргулис, отделенный командир Григорий Лаптев и красноармеец кузнец Григорий Пулькин** в самые опасные моменты боя проявили исключительное мужество и находчивость.

Батарея тов. Маргулиса наносила сокрушительные удары белофиннам. Однажды в схватке с врагами доблестный командир был ранен тремя пулями. Несмотря на раны, он до конца оставался на посту, воодушевляя своих бойцов. Григорий Лаптев один обслуживал свое орудие и, стреляя прямой наводкой, выпустил по банде белофиннов 19 снарядов. Григорий Пулькин в это время отводил лошадей. Увидев, что белофинны заходят в тыл, Пулькин подбежал к одному из орудий и один продолжал вести огонь. К концу боя старший лейтенант Маргулис собрал своих бойцов и повел их против численно превосходящего противника. Банда была разгромлена, материальная часть—спасена.

Герои **лейтенанты Михаил Родичев** и **Виктор Булавский** являются примером того, как должны действовать в сложных условиях боя артиллеристы.

У одной из высот, занятой противником, в лесной просеке стояла железобетонная долговременная огневая точка, которая препятствовала продвижению нашей пехоты. Увидеть это укрепление можно было, только подобравшись под огнем на расстояние 200 метров. Место, откуда просматривалась ДОТ, белофинны обстреливали из минометов, пулеметов и огнем снайперов. Но лейтенант тов Булавский подполз к этому месту. Проводя долгие часы на морозе, в снегу, под огнем, Булавский тщательно разведывал укрепление. Благодаря его работе и умелой корректировке огня нашей артиллерии вражеское укрепление было разрушено.

Лейтенант Родичев прославился как неутомимый артиллерист, не раз оказывавший неоценимые услуги нашей пехоте. Его батарея быстро и сокрушительно подавляла огневые точки противника. В районе одной из высот, на которую наступала наша пехота, тов. Родичев под сильным пулеметным огнем лично корректировал огонь своей батареи. Он был дважды ранен, но не оставил командного пункта. Меткой стрельбой батарея Родичева уничтожила две роты белофиннов, и высота была занята нашей пехотой.

Командир дивизиона **старший лейтенант Никифор Большаков** блестяще руководил боевой работой своего подразделения. День за днем дивизион громил укрепления противника. Старший лейтенант управлял огнем, нередко рискуя своей жизнью. Бетонированные блиндажи белофиннов рассыпались впрах, разрушаемые «ворошиловскими килограммами» славного дивизиона.

Примером стойких пехотинцев, проявивших исключительный героизм в боях с белофиннами, может служить **капитан Николай Угрюмов.** По всему фронту широко разнеслась слава доблестного командира, инициатора социалистического соревнования в бою. Вот уже полтора месяца находясь в боях, подразделение Угрюмова успешно выполняет все задачи, возлагаемые на него командованием.

Изумительную храбрость, инициативу и выносливость проявляют наши пехотинцы. **Красноармеец Кузьма Высоцкий** во время вражеской контратаки подобрал на поле боя станковый пулемет, взобрался на танк и двинулся навстречу врагам. Своим метким огнем доблестный боец уничтожил более 100 белофиннов. **Красноармеец Иван Соломонников,** забросавший гранатами и занявший вражеский окоп, **младший командир Василий Галахов,** уничтоживший нескольких белофинских офицеров и захвативший вражескую огневую точку, **разведчик Иван Ульянов,** отрезанный противником от товарищей и ручными гранатами уничтоживший станковый пулемет и группу белофиннов, которые вели огонь по нашему батальону, меткий и бесстрашный стрелок **Иван Комаров,**—все они героические сыны народа, прославившие советское оружие.

Бойцы всех родов оружия выдвинули из своей среды замечательных героев. **Младший лейтенант Павел Усов,** комсомолец, молодой командир взвода понтонеров, при переправе через реку Т. показал себя подлинным героем. Противник вел ураганный огонь с противоположного берега. Вражеская крепость неустанно обстреливала артиллерийским огнем наши части. Вскочив в спущенный на воду понтон, Усов стал на место рулевого, пересек реку и высадил наш десант. Вокруг понтонов рвались вражеские снаряды. Но Усов трижды пересекал реку, обеспечив переброску пехоты.

В этой же операции храбро действовал красноармеец водитель **Владимир Артюх.** Пути подхода к реке на расстоянии трех километров находились под прицельным огнем противника. Колонна автомашин понтонного парка шла на повышенной скорости. Головную машину вел Артюх. Когда она появилась в секторе обстрела, белофинны открыли еще более интенсивный артиллерийский и пулеметный огонь по колонне. Один из снарядов сбил у головной машины фару, и в этот же момент заглох двигатель. Несмотря на смертельную опасность, герой-водитель выскочил из машины, завел мотор и снова двинулся вперед. За ним помчались остальные машины. Так тов. Артюх подошел к месту переправы. Внезапное его появление на берегу ошеломило противника и некоторое время он не открывал огня. Наш десант начал переправу...

Красноармеец-сапер **Николай Никитин** пролагал путь пехоте и танкам на суше. Он неоднократно под пулеметным огнем проделывал проходы в заграждениях. Не меньше мужества проявил он при наводке моста через реку П. Ничто, даже тяжелое ранение, не могло помешать ему доставить материалы к назначенному пункту. Только обеспечив своевременную наводку моста, герой-сапер позволил увести себя на медицинский пункт.

За высокое мужество и отвагу звание Героев Советского Союза присвоено двум **стрелкам-радистам Федору Лопатину** и **Василию Бахвалову.** В одном из воздушных боев Лопатин проявил исключительную находчивость. Когда отказал один из пулеметов, он снял его с турели и поставил другой. Благодаря замечательному мастерству воздушного снайпера бой закончился нашей победой: Лопатин сбил два вражеских истребителя. Так же геройски сражался Василий Бахвалов. Во всех боевых вылетах он вел себя как мужественный и хладнокровный боец. В одном из боев он геройски отражал атаки вражеских истребителей, стреляя до последнего патрона. Раненый в ногу, он на поврежденном парашюте спрыгнул с горящего самолета и благополучно приземлился, но попал в тыл противника. Всю ночь Лопатин пробирался через проволочные заграждения и ему удалось вернуться в наше расположение.

Таковы первые герои, заслужившие честь и славу на фронте борьбы с финской белогвардейщиной. Им подражают тысячи бойцов. Их мужество и отвага—залог победы над гнусной маннергеймовской шайкой палачей финляндского народа.

Корпусный комиссар Н. ВАШУГИН.

Мистер Черчилль нервничает

20 января этого года морской министр Англии Уинстон Черчилль выступил по радио с речью, которая вызвала подлинную бурю негодования в нейтральных странах. В этом нет ничего удивительного, так как речь Черчилля содержала прямую угрозу по адресу этих стран. Но странное дело! Речь Черчилля вызвала явное недовольство также и... в Париже. Как сообщает германская печать, французский посол в Лондоне даже заявил, по поручению Даладье, протест английскому правительству. Если понятно возмущение нейтральных стран, то в чем же причина недовольства Франции—«верного союзника» Англии? Это недовольство об'ясняется, повидимому, чрезмерной откровенностью мистера Черчилля, ибо заявления английского морского министра неожиданно раскрыли подлинные настроения правящих кругов Англии.

Что же сказал Черчилль? Начал свою речь морской министр Англии спокойно и даже, можно сказать, очень банально для такого опытного оратора, каким он является. Черчилль, как обычно, расписывал «подвиги» британского флота и всячески доказывал, что в морской войне Англия терпит не слишком большой урон.

В дальнейшей части своей речи он перешел к вопросу о нейтральных странах. И тут-то прорвался и бурный темперамент Черчилля, и... серьезная тревога, чтобы не сказать—страх.

Указав, и совершенно правильно, что нейтральные страны терпят от происходящей в Европе войны громадные лишения и страдания, почти такие же, как и воюющие страны, Черчилль разразился градом упреков и угроз по адресу нейтральных стран.

В чем же они повинны? Оказывается, в том, что военные планы англо-французских империалистов терпят крах. Оказывается, в том, что не удается британскому империализму воевать чужими руками, а на свои собственные он возлагает, повидимому, мало надежд.

Если кратко выразить основную мысль Черчилля, то она сводится примерно к следующему:

— Что думаете вы, нейтральные страны? Почему не включаетесь вы в войну на стороне Англии и Франции? Неужели полагаете вы, что минует вас чаша сия? Не надейтесь, что война ограничится теми масштабами, в которых она ведется сейчас. «Буря не пронесется. Она будет свирепствовать и захватывать все более широкую территорию. Она распространится на юг, она распространится на север».

Черчилль грозит, но тут же выдает планы англо-французских империалистов: создать новые военные театры, создать их на севере, создать их на юге, то-есть на Балканах.

Черчилль нервничает и говорит все яснее и откровенней. Он об'ясняет, почему он требует, чтобы нейтральные страны включились в войну, почему нужны Англии новые военные театры, где воевали бы, конечно, за английские интересы, но не английские солдаты. Это нужно британскому империализму потому, что Черчилль предвидит возможность, что «Англия и Франция, истомленные войной, могут оказаться вынужденными заключить позорный мир».

Он пугает нейтральные страны, но пугается одновременно и сам, когда патетически восклицает, что «эти малые государства видят, что германская армия многочисленна, а германский воздушный флот еще многочисленней и что и армия и флот превосходят в своей численности силы Англии и Франции».

Спохватываясь, он повторяет обычные аргументы о том, что «неистощимы ресурсы Британской империи», что нужно лишь время для их мобилизации. Но время не терпит, и поэтому... нейтральные страны должны помочь Англии и Франции.

Конечно, Черчилль не упускает случая, чтобы клеветать на СССР и призывать нейтральные страны последовать примеру бело-Финляндии. Но это звучит уже неубедительно. Английский министр слишком много сказал, и никакие пышные фразы, никакие обещания «нового порядка» в Европе не могут прикрыть его тревоги.

Мистер Черчилль в тревоге. И не только потому, что терпят крах военные планы британского империализма, но и потому, что не удаются попытки вовлечь нейтральные страны в войну, что не возникают новые военные театры там, где этого хотелось бы Англии.

Даже официальные круги Англии открещиваются от речи Черчилля. Английская печать пытается уверить, что его высказывания не отражают официальной точки зрения. Пусть так. Пусть Черчилль не был уполномочен выступать от английского правительства. Но осведомленности у Черчилля отнять нельзя, тем более, что английский министр сам говорит об этом не без хвастовства. По его словам, ему известно не только то, что происходит в лагере союзников, но и все то, что происходит в глубоком тылу Германии.

В Париже недовольны. В Париже, пишет зарубежная печать, встревожены тем, что Англия считает победу возможной только в том случае, если нейтральные страны встанут на сторону западных держав. Французская печать пытается смягчить впечатление от речи Черчилля и всячески уверяет, что Черчилль призывал нейтральные страны не воевать на стороне союзников, а «лишь согласиться на конвоирование их судов английскими военными кораблями».

В Париже опасаются, что откровенность Черчилля произведет действие, обратное тому, на которое он рассчитывал, что признания морского министра Англии в недостаточной военной мощи Англии и Франции отпугнут нейтральные страны, сорвут планы вовлечения нейтральных стран в войну.

Явно неблагополучно в английском кабинете. Недавно вышел в отставку по «неизвестным причинам» военный министр Хор-Белиша, ушел из правительства министр пропаганды Мак Миллан, морской министр явно не в себе.

Европейская печать называет нынешнюю войну в Европе «войной нервов» Выступление Черчилля показывает, до чего расшатались нервы у английских правящих кругов.

Я. ВИКТОРОВ.

(«Правда», 25/I).

Партийная жизнь

ПАРТИЙНАЯ ПРОПАГАНДА В ЦХАКАЕВСКОМ РАЙОНЕ

В результате перестройки партийной пропаганды большинство коммунистов, кадры советской интеллигенции Цхакаевского района перешли к самостоятельному изучению теории и истории большевистской партии.

В прошлом году в Цхакаевском районе было проведено свыше 120 лекций по вопросам истории партии, международному положению и т. д. На этих лекциях присутствовало более 8 тысяч человек. В районном партийном кабинете за истекший год индивидуальную консультацию получило около 1.000 товарищей. Число посетивших лекции и консультацию могло бы быть значительно выше, если бы секретари первичных парторганизаций более аккуратно и систематически извещали коммунистов и беспартийный актив о каждой лекции и консультации.

Для обмена опытом самостоятельной работы над политической книгой и изучения вопроса, как оказывается помощь индивидуально занимающимся, райком партии провел несколько совещаний. На этих совещаниях выяснилось, что отдельные партийные руководители, опасаясь обвинения в мелочной опеке, самоустранились по существу от руководства партийной пропагандой, предоставили это важнейшее дело самотеку. Прямым результатом этого является ряд фактов, когда отдельные коммунисты в течение целого года своей самостоятельной работы над политической книгой не продвинулись дальше I—II глав «Краткого курса истории ВКП(б)». Больше того, даже отдельные руководители первичных парторганизаций не работают над своим политическим самообразованием. К числу таких отстающих товарищей относятся парторги: колхоза имени **Сталина** села Хорша А. Канкава, колхоза имени Куйбышева М. Матахерия, геранневого совхоза П. Паркая, колхоза имени Орджоникидзе села Дзвели Сенаки Давитая и другие.

В то же время имеется немало первичных парторганизаций в нашем районе, руководители которых и сами хорошо занимаются, и сумели привить вкус к политической учебе коммунистам, колхозникам, служащим, учащимся. К числу таких парторганизаций относятся парторганизации села Еки, Ушапатской чайной фабрики, цхакаевской школы, Занская территориальная парторганизация и другие.

Если раньше районный парткабинет в основном проводил работу только в стенах кабинета, то за последние месяцы развернута значительная работа парткабинета на местах — в колхозах, селах района. Помимо организации лекций, докладов, групповой и индивидуальной консультации, районный парткабинет подбирает и рекомендует литературу, устраивает выставки наглядных пособий по истории партии и т. д.

В работе отдела пропаганды и агитации Цхакаевского райкома партии все еще имеются серьезные недочеты. В частности слабо организована индивидуальная консультация. Не проделано еще должной работы по привлечению к консультации квалифицированных кадров пропагандистов.

В. МИКАДЗЕ,
зав. отделом пропаганды и агитации Цхакаевского райкома КП(б) Грузии.

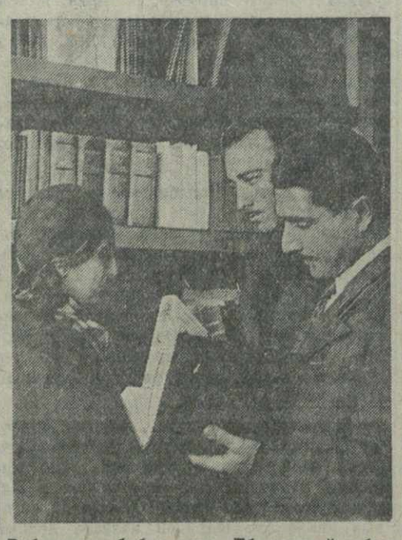

Работница библиотеки Тбилисской обувной фабрики им. Л. П. Берия т. С. Азнаурян (слева) рекомендует литературу тт. Г. Турманидзе и Г. Нанейшвили.

Фото О. Будештского.
Фотохроника ГТА.

ПАРТИЙНАЯ ОРГАНИЗАЦИЯ КОЛХОЗА-МИЛЛИОНЕРА

На окраине Тбилиси, у берега Куры, раскинулись сады и огороды колхоза-миллионера им. Махарадзе.

Полнокровной, счастливой, радостной жизнью живет колхоз. Изо дня в день растет и крепнет колхозная партийная организация за счет вступления в ее ряды лучших передовых производственников.

80 членов и кандидатов партии насчитывается сейчас в колхозной парторганизации. На-днях подали заявление о вступлении в ряды ВКП(б) еще 8 колхозников.

Партийная организация расставила свои силы таким образом, что на всех решающих производственных участках, во всех звеньях колхоза имеются члены и кандидаты партии. Большинство коммунистов, работая непосредственно на производстве, хорошо выполняет свою авангардную роль. Члены и кандидаты партии знают запросы и настроения беспартийных товарищей, оказывают на них влияние.

Об авангардной роли коммунистов на производстве лучше всего судить по количеству выработанных трудодней, по качеству стахановской работы товарищей. Вот, например, колхозный садовод, молодой коммунист т. Т. Хачатуров. Он неустанно работает над улучшением способа полива садов. Стахановскими методами он добился устранения заболачивания почвы при поливе и в два-три раза повысил производительность труда, выработав за прошлый год 500 трудодней. Свой опыт стахановской работы т. Хачатуров передает молодым колхозникам тт. Зурашвили и Лобжанидзе.

Образцы работы показывает молодой коммунист—агроном т. А. Табатадзе. Новатор колхозного производства, он настойчиво борется за внедрение новых методов обработки полей. Тов. Табатадзе доказал на практике, что введением механизации на огородах по некоторым культурам можно сократить расход рабочей силы в несколько раз.

Партийная организация колхоза воспитала передовых стахановцев - коммунистов: т. П. Мелкадзе — бригадира-огородника, выработавшего в прошлом году 611 трудодней, А. Чаргейшвили — овощевода — 422 трудодня и других.

Среди 11 колхозников, получивших дипломы и грамоты на Всесоюзной сельскохозяйственной выставке 1939 года, — коммунисты тт. Хачатуров, Табатадзе, Мелкадзе, Чаргейшвили.

Большую партийно - политическую работу провела партийная организация колхоза в связи с подготовкой к выборам в местные Советы депутатов трудящихся. Этот опыт закрепляется. Продолжает свою работу коллектив агитаторов, в который входят наиболее подготовленные товарищи, в большинстве выросшие как агитаторы во время подготовки к выборам в Советы. Сейчас в агитколлективе 35 агитаторов. Они проводят беседы в бригадах—в поле, на фермах, в огородах, в колхозных садах, в общежитиях. Каждый агитатор знает свой участок, заранее готовится к беседам. Вот почему качество этих бесед обычно бывает высоким. Агитаторы насыщают свои беседы местными фактами, приводят примеры и сравнения настоящего с прошлым. Убедительно звучат такие, например, факты: сын колхозника т. Е. Гагуа учится в Военной академии; сын колхозника К. Джишкариани получает на-днях диплом инженера; колхозники Е. Вашакидзе, И. Джикия приобрели пианино. Число примеров, характеризующих новый быт в колхозе-миллионере, можно было бы значительно умножить.

Есть еще, правда, в колхозе имени Махарадзе и отдельные отстающие коммунисты, как, например, тт. А. Мелкадзе, Мамед Али, Расул Алиев. Эти товарищи мало работают над собой, отстают в выполнении производственных заданий. Секретарь партийного бюро т. Ефремидзе обратил особое внимание на отстающих коммунистов, побеседовал с каждым из них, поставил вопрос об отставании отдельных членов организации на обсуждение партийного бюро. Партийное бюро выяснило причины отставания, помогло товарищам подтянуться в политической учебе.

Г. ИВАНОВ.

В ЦК КП(б) ГРУЗИИ

Решением бюро ЦК КП(б) Грузии от 21 ноября 1939 г. исключены из рядов ВКП(б):

Хансулян Андраник Арутюнович — член ВКП(б) с 1926 г., партбилет № 1542777, за подлог и присвоение колхозных средств; Манагадзе Арсен Яковлевич — кандидат в члены ВКП(б) с 1936 г., кандидатская карточка № 1671909, за прогул, за избиение жены, пьянство и развратную жизнь; Джалябов Андрей Спиридонович — кандидат в члены ВКП(б) с 1939 г. (из агбулахской парторганизации), за защиту врага народа, плохую работу в колхозе и пьянство; Гаджиев Ибат Насиб оглы — член ВКП(б) с 1932 г., партбилет № 1525374, за бесхозяйственность; Церетели Георгий Акакиевич—кандидат в члены ВКП(б) с 1938 года, кандидатская карточка № 1673484, за спекуляцию; Кухалейшвили Артем Илларионович — член ВКП(б) с 1924 г., партбилет № 1503646, за должностное преступление, Чубинидзе Шалва Сильвестрович — член ВКП(б) с 1931 г., партбилет № 1545958, за растрату государственных средств.

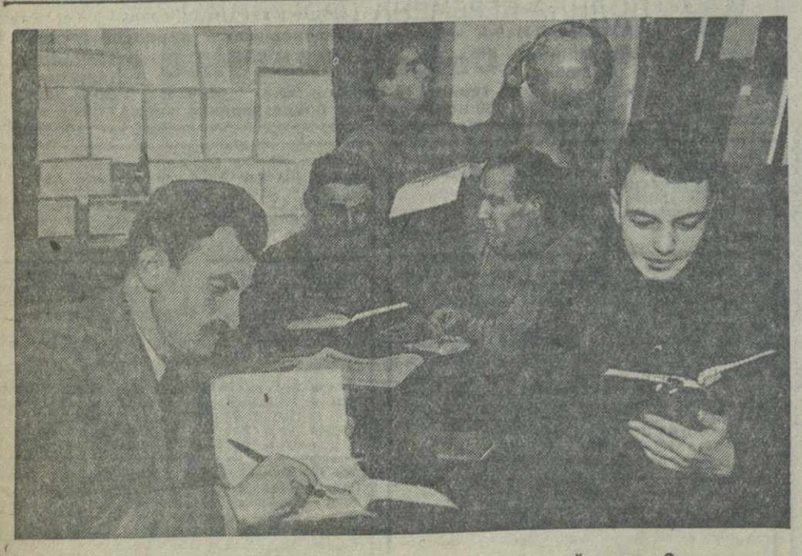

Коммунисты и комсомольцы на занятиях в парткабинете райкома им. Орджоникидзе ТО КП(б) Грузии.

Фото М. Квирикашвили. Фотохроника ГГА.

НА РОДИНЕ АКАКИЯ ЦЕРЕТЕЛИ

От нашего специального корреспондента.

В нескольких километрах от Сачхери, в сел. Схвитори, на пригорке, посредине большого фруктового сада стоит двухэтажный каменный дом великого грузинского поэта Акакия Ростомовича Церетели. Отсюда открывается прекрасный вид на окружающую местность, вдали видны высокие горы, круглый год покрытые снегом. Возле дома протекает горная речка Чихура.

В обстановке комнат Акакия Церетели мало что изменилось с тех пор, как перестало биться сердце поэта. Живущая в этом доме Анико Абдушелишвили вот уже многие годы заботливо бережет вещи А. Церетели. Все здесь сохранило свой прежний облик.

В правом углу у окна стоит кровать с белым покрывалом, рядом, на стуле—коробка спичек, сгоревшая наполовину свеча в медном подсвечнике, пенсне поэта в кожаном футляре и трость.

На окне—глиняный кувшин. В этой же комнате пальто, шапка и другие вещи поэта.

Налево от двери, на стене, много плакатов, афиш, об'явлений. Внимание привлекает цветной плакат: «Светочи Грузии» с портретами Шота Руставели, Ильи Чавчавадзе и Акакия Церетели.

«В воскресенье, 3-го ноября 1913 года, — гласит афиша, — в народном доме Надзаладеви состоится торжественный вечер в честь Акакия Церетели, будет представлена пьеса «Патара кахи». На сцене апофеоз с участием Акакия».

В 1912 году А. Р. Церетели путешествовал по Раче. В память выражения народной любви к поэту в доме хранится деревянный поднос с художественной резьбой — от трудящихся рачинцев.

Богатая библиотека поэта, содержит самые разнообразные книги, здесь — «Материалы по истории Кавказа», «Самоучитель французского языка», «История Петра Великого», сочинения Белинского, газеты со статьями, посвященными Акакию Церетели, стихотворные посвящения грузинских поэтов.

В библиотеке поэта можно найти много материалов по истории марганца. Известно, что по инициативе Акакия Церетели было проведено исследование состава руды и запасов месторождения марганца, он же был первым инициатором составления книги о чиатурском марганце, которая была переведена на многие европейские языки.

За годы, прошедшие после смерти поэта, сотни и тысячи трудящихся, школьников и пионеров посетили памятный дом в селении Схвитори, где провел последние годы своей жизни поэт. Около десятка книг для записей хранят впечатления посетителей. Эти записи — на русском, грузинском, армянском и других языках.

На родине поэта в селении Схвитори организована сельскохозяйственная артель имени Акакия Церетели. В коллективном труде крестьяне обрели счастливую зажиточную жизнь, с каждым годом колхоз добивается все новых и новых побед.

★★★

В Сачхерском районе идет деятельная подготовка к празднованию столетия со дня рождения Акакия Церетели. В школах, в колхозах и учреждениях района проводятся беседы о жизни и творчестве А. Р. Церетели.

Г. БАГДАСАРОВ.

За новый под'ем производительности труда

ЧИАТУРА. **(По телеф. от наш. корр.).** На-днях в Чиатура пришло из Никополя (Украинская ССР) письмо от знатного стахановца шахты № 19 т. Ацюка.

В своем письме т. Ацюк предлагает широко развернуть в 1940 году соревнование горняков Чиатура и Никополя за новый под'ем производительности труда. Он просит помочь ему оформить договор соревнования с одним из передовых стахановцев Чиатура. В числе других пунктов договора т. Ацюк обязуется план 1940 года выполнить на 180 процентов, поделиться своим богатым шахтерским опытом с молодыми рабочими.

На вызов т. Ацюка откликнулся руководитель цикличной бригады 7-го участка рудника имени **Сталина,** депутат Чиатурского городского Совета Серго Отинашвили. Принимая вызов Атюка, он обязался годовой план выполнить за 7 месяцев.

Проверку выполнения договора соревнования т. Отинашвили предложил проводить каждый квартал.

Письмо т. Ацюка встречено в Чиатура с большим интересом. Многие стахановцы Чиатура выразили желание заключить договоры соревнования с горняками Никополя.

Люксембургская МТС закончила ремонт тракторов

ЛЮКСЕМБУРГИ. **(По телеграфу).** Люксембургская МТС осенне-зимний ремонт тракторов и соответствующего прицепного инвентаря закончила 20 января. Ремонт комбайнов был закончен досрочно—30 декабря 1939 года. Сверх плана отремонтировано 9 молотилок. Приступаем к ремонту сноповязалок.

Директор МТС БЕЛКАНИЯ.

Выполнен план заготовки табака

БОРЧАЛО. **(По телеграфу).** Колхозы Борчалинского района 20 января выполнили годовой план государственных заготовок табака.

Заготовлено 1793 тонны против плана в 1790 тонн. План выполнен на 102 проц.

Район принял обязательство сдать сверх плана еще 800 тонн табака. Заготовки продолжаются.

Секретарь райкома КП(б) Грузии СИРУНЯН.
Председатель райисполкома ШИХАЛИЕВ.

*Отмечая революционные даты 1905 года, редакция „Зари Востока" помещает сегодня третью статью: „Боевые большевистские дружины в Чиатурах в 1905 году." *)*

Боевые большевистские дружины в Чиатурах в 1905 году

ИЗ ВОСПОМИНАНИЙ

Вопросы подготовки вооруженного восстания в 1905 году широко и тщательно обсуждались на собраниях, которые проводил в рабочих районах Чиатурский большевистский уездный комитет, организованный товарищем **Сталиным.**

После III с'езда партии, на одном из собраний чиатурских большевиков, на котором были заслушаны итоги и решения III с'езда РСДРП, с большой речью выступил товарищ **Сталин.** С этого дня в Чиатурах широко развернулась практическая работа по вооружению рабочих и крестьян. Борьба по разоблачению оппортунистов и предательской роли меньшевиков еще более обострилась. Теперь она велась на улице, в рудниках, в домах, на железнодорожных станциях. Почти каждый рудник превратился в арену непримиримой борьбы большевиков против меньшевизма.

Летом 1905 года для работы в Чиатурах товарищ **Сталин** направил одного из ближайших своих друзей и сподвижников Михаила Давиташвили, незадолго до этого приехавшего из за границы. Из местных товарищей, большевистских пропагандистов, хорошо помню Степко Инцкирвели, выдвинутого товарищем **Сталиным** на поприще революционно-партийной работы, Пацию Галдава и других. Большое внимание уделялось большевистской пропаганде и среди крестьянства. Деревня брала пример с Чиатур. Подготовленная **Сталиным** специальная группа актива для работы среди крестьян охватывала все более широкие массы и вскоре большинство сел Чиатурского района примкнуло к большевикам. Товарищ **Сталин** часто выезжал в деревни. Собрания и дискуссии против меньшевиков бывали всегда многолюдны. Выступления товарища **Сталина** оставляли огромное впечатление. Вот он вызывает своего противника на дискуссию, дает ему пока-что возможность говорить всякого рода нелепицы, втягивает его в разговор, а затем с беспощадной непримиримостью разоблачает перед собравшимися всю предательскую сущность меньшевика, всю его политическую неграмотность.

Обычно на таких дискуссиях рабочие и крестьяне поднимали насмех меньшевистских демагогов, выступавших против вооружения, и даже прогоняли их с собраний.

В 1905 году большевики в Чиатурах пользовались некоторыми легальными возможностями, однако необходимо было сохранить нелегальную типографию, военный склад и конспиративные квартиры. Достаточно вспомнить, хотя бы, как разрешались задачи перевозки и хранения оружия. Оружие доставлялось в Чиатуры, главным образом, по железной дороге. Для того, чтобы провезти его перед самым носом жандармерии, требовались особое уменье и предусмотрительность. Чиатурские большевики под руководством товарища **Сталина** твердо взялись за это дело. В короткий срок были организованы и типография и нелегальный склад оружия. Склад этот находился сначала в помещении уездного большевистского комитета, а затем, за несколько дней до обыска был переведен в селение Перевиси. Полиция при обыске никого не застала в помещении.

Для осуществления тех больших задач, которые ставили большевики, имевшегося у нас боевого снаряжения было далеко не достаточно. Но кто бы дал нам оружие без борьбы? Оружие мы должны были с боем вырывать из рук противника. Освоение военной техники, учет всех предполагаемых моментов вооруженной борьбы, подбор бойцов из числа самых смелых, непреклонных и бесстрашных рабочих и комплектование боевых дружин, — целый ряд подобных задач предстояло тогда в самом спешном порядке разрешить чиатурским большевикам. Было принято решение проводить нападения на полицейские заставы, на стражников и захватывать у них оружие. В первую очередь решили разоружить Чхарскую заставу. Впоследствии подобные операции были проведены и в Чиатурах и в Квирилах. Полицейские заставы представляли собою как бы осажденные крепости. Показываться в селах стражники не решались, а в городе они постоянно ждали нападения со стороны красных дружинников. Разоружение полицейских было значительно легче, чем предполагавшаяся для захвата оружия встреча с регулярными войсками. Напуганные стражники почти без всякого сопротивления сдавали оружие. Вооруженные отряды чиатурских рабочих росли и крепли изо-дня в день. Вооружались не только рабочие, но и революционные крестьяне. В самих Чиатурах под руководством товарища **Сталина** была сформирована постоянная боевая дружина при чиатурском большевистском комитете. Она систематически проводила военные учения, выступала и в деревнях, устраивала демонстрации.

Меньшевики, сильно встревоженные подготовкой большевиков к вооруженному восстанию, не переставали ныть на каждом шагу — на собраниях и в печати, они говорили, что вооруженная борьба не их дело, что революция должна произойти без вооруженного восстания.

Товарищ **Сталин** называл их в печати трусами и нытиками.

Трудно описать ту радость, которая охватила всех нас, когда в Чиатурах был получен номер «Борьбы пролетариата» с полемической статьей товарища **Сталина,** направленной против Жордания. Эта статья представляла собою настоящий обвинительный акт.

В ноябре 1905 года в Тифлисе под руководством товарища **Сталина** была проведена IV большевистская конференция Кавказского союза РСДРП, на которую чиатурские большевики послали своими представителями Михаила Давиташвили и Степко Инцкирвели. На этой конференции докладчиком по всем главным вопросам выступил **И. Сталин.** Одним из решений большевистской конференции предусматривалось усиление борьбы за подготовку и проведение вооруженного восстания.

На этой конференции товарищ **Сталин** дал конкретную и четкую постановку вопросов вооруженного восстания, в частности в Чиатурах — Квирилах—Белогорах.

В Чиатурах была получена сталинская директива: находиться в готовности, так как с часу на час предстоит бой с сильным врагом. Этот час настал, и боевые дружины чиатурских рабочих двинулись в сторону Шорапани—Квирил.

В средних числах декабря 1905 года усилиями чиатурской боевой дружины Сурамский тоннель был закрыт паровозом. Сурамская шоссейная дорога и железнодорожная станция к западу от перевала были укреплены силами чиатурских и белогорских большевиков.

В конце декабря происходила сильная перестрелка между большевистской дружиной и 12-й ротой 77 Тенгинского полка, расположенной на станции Квирилы. На помощь 12-й роте со станции Белогоры двигалась в это время 11-я рота. Но Белогорская боевая дружина вместе с частью Чиатурской дружины настигла ее в пути, в гористой местности, и под сильным обстрелом заставила разоружиться, сдать все свое снаряжение. 12-я рота в Квирилах также сдала оружие. Таким образом, весь этот участок, начиная от Сурамского перевала до станции Аджамети, Чиатуры—Сачхеры находился в руках революционных рабочих и крестьян.

Только в январе 1906 года до нас дошла весть о поражении декабрьского вооруженного восстания в Москве. Из Тифлиса надвигалась волна черной реакции. Карательные войска Алиханова - Аварского подвергали разгрому и сожжению целые села и местечки.

В этот тяжелый период чиатурскими большевиками был получен директивный призыв товарища **Сталина** ни в коем случае не ослаблять работы, соблюдать конспирацию и, главное, не прекращать борьбы с меньшевиками — предателями революции, врагами рабочего класса.

В сталинской брошюре «Две схватки», изданной в Тифлисе в январе 1906 года, была дана боевая директива — всеми силами поддерживать партию в ее работе по организации общерусского вооруженного восстания, «увеличивать количество боевых дружин, обучать и склеивать их в одну общую боевую организацию...»

Г. ПАРКАДЗЕ.

*) См. «Зарю Востока» от 16 и 22 января.

Соревнование колхозников Грузии и Украины

Ответ колхозников села Шрома Махарадзевского района на письмо колхозников артели имени СТАЛИНА Генического района Запорожской области

Дорогие друзья и товарищи!

На-днях мы получили письмо, в котором вы рассказываете об успехах колхоза имени **Сталина,** достигнутых в соревновании с нашим колхозом. В помещении клуба, там, где в ноябре 1938 года представители колхоза имени **Сталина** и нашего колхоза подписали договор социалистического соревнования, собрались колхозники и колхозницы, чтобы прочесть ваше письмо. Мы от всей души рады вашим успехам. Шлем братский привет всем колхозникам и колхозницам, добившимся того, что ваш колхоз и ваша молочно-товарная ферма получили высшие награды на Всесоюзной сельскохозяйственной выставке.

Мы хотим рассказать об итогах 1939 года, о том, как мы выполнили обязательства, принятые в социалистическом соревновании с вами.

По договору соревнования наш колхоз должен был собрать в прошлом году полмиллиона килограммов зеленого чайного листа. На основе широкого развертывания социалистического соревнования внутри бригад и звеньев и выполнения всех агротехнических правил по уходу за плантациями, мы добились высокого урожая. В результате наш колхоз перевыполнил годовой план и обязательство, принятое по договору соревнования. Мы сдали чайной фабрике 530 тысяч кгр. чайного листа.

Больших успехов добились мы в повышении урожайности цитрусовых. Вам хорошо известно, что наш колхоз имеет в районе самую большую площадь мандариновых, апельсиновых и лимонных плантаций. Достаточно сказать, что мы сдали в нынешнем году 8 миллионов цитрусовых плодов, что составляет четверть всего урожая колхозных плантаций нашего района. Таким образом мы выполнили и этот пункт договора социалистического соревнования.

Прекрасных показателей добился наш колхоз в урожайности тунговых плантаций. Договор соревнования предусматривал сбор десяти тонн плодов. Однако мы сумели значительно перевыполнить это обязательство. Колхоз сдал государству 55 тонн тунговых плодов. Это — редкий урожай не только для нашего, но и многих колхозов, разводящих культуру тунга.

1.640.000 рублей — таков доход нашего колхоза. На трудодень мы выдали 12 рублей, в то время, когда в 1938 году наш трудодень стоил 9 рублей.

В соревновании с вами вырос ряд новых стахановцев—мастеров высоких урожаев. Стахановка-сборщица чайного листа Шуту Курцуа собирала ежедневно 80 килограммов листа, что составляет более 400 процентов нормы. Депутат районного Совета Зина Надирашвили собрала за сезон 5 тысяч кгр. листа — это наивысшая цифра сбора. Стахановка Шура Хеладзе собирала в день 70 кгр. листа при норме в 20. Трудно перечислить всех передовиков-колхозников, отличившихся в соревновании, но нельзя не сказать о колхознике Давиде Кубусидзе, выработавшем 420 трудодней, о нашем лучшем окулировщике Михаиле Чхаидзе, обеспечившем новые цитрусовые плантации саженцами, о сборщице Нине Абуладзе, сдававшей в день тысячу килограммов тунговых плодов.

Дорогие друзья! Вы предлагаете продлить соревнование колхозников артели имени **Сталина** и села Шрома на 1940 год. Мы с огромным удовлетворением принимаем ваше предложение. 1940 год принесет нам новые блестящие победы. Мы будем ширить и крепить социалистическое соревнование между колхозами братских республик Украины и Грузии. На основе сталинской дружбы народов и обмена опытом работы, мы будем, под руководством нашей славной партии **Ленина—Сталина,** и дальше крепить колхозный строй, добиваться новых, еще больших, успехов.

Мы стремимся к тому, чтобы принять участие на Всесоюзной сельскохозяйственной выставке 1940 года. Это право оспаривают все 18 бригад нашего колхоза и многие передовые колхозники.

Принимая ваше предложение, мы берем на себя следующие обязательства на 1940 год:

Мы обязуемся собрать 540 тысяч килограммов зеленого чайного листа, 11 миллионов цитрусовых плодов, 60 тонн плодов тунга, заложить 80 гектаров новых цитрусовых плантаций, закончить строительство колхозной электрической станции и дать свет во все дома колхозников и на колхозное производство. Обязуемся также радиофицировать село, для чего установим на улицах села 10 репродукторов и 300 репродукторов — в домах колхозников. Силами колхозников выстроим шоссейную дорогу между селами Шрома и Ормети. Оборудуем 5 новых детских яслей.

Таковы наши обязательства по договору соревнования на 1940 год.

По поручению колхозников артели села Шрома: председатель колхоза М. ОРАГВЕЛИДЗЕ, секретарь партийной организации В. ХОМЕРИКИ, секретарь комсомольской организации М. КВЕЛАДЗЕ, председатель сельсовета Л. МОРГОШИЯ. Колхозники-стахановцы: З. НАДИРАШВИЛИ, Г. КУБУСИДЗЕ, Л. ДЖОРБЕНАДЗЕ, Д. КУБУЛИДЗЕ, Г. КВИЛОРИЯ.

ТБИЛИСИ

ГОРОДСКАЯ ХРОНИКА

КУЛЬТУРНО ОБСЛУЖИВАТЬ КИНОЗРИТЕЛЕЙ

Комсомольские организации Тбилиси берут шефство над кинотеатрами города

ПО МАТЕРИАЛАМ «ЗАРИ ВОСТОКА»

Бюро ТК ЛКСМ Грузии обсудило напечатанное в «Заре Востока» письмо комсомольцев Тбилисского радиозавода — «Культурно обслуживать кинозрителей».

Постановлением бюро предложение авторов письма об организации шефства комсомольских организаций над кинотеатрами города одобрено.

Бюро ТК ЛКСМ Грузии обязало городские райкомы и первичные комсомольские организации обсудить среди молодежи, пионеров и школьников письмо комсомольцев Тбилисского радиозавода, а также отклики на него, напечатанные в «Заре Востока».

Райкомам комсомола и первичным организациям рекомендовано взять шефство над городскими кинотеатрами и театрами юного зрителя. Шефство комсомольских организаций над кинотеатрами и театрами юного зрителя должно носить деловой характер и способствовать действительному улучшению культурного обслуживания кинозрителей.

Секретарю комитета комсомола Тбилисской киностудии тов. Довладбегову предложено наметить практические мероприятия, обеспечивающие участие комсомольцев и молодежи студии в борьбе за улучшение качества выпускаемых кинокартин.

Бюро ТК ЛКСМ Грузии решило созвать 10 февраля совещание комсомольцев и молодежи работающих в кинотеатрах Тбилиси, по вопросу об улучшении культурного обслуживания кинозрителей.

За порядок и культуру в кинотеатрах

В связи с письмом комсомольцев Тбилисского радиозавода, Управление кинофикации при СНК Грузинской ССР проверило состояние тбилисских кинотеатров. Письмо и результаты проверки были обсуждены на специальном совещании работников Тбилисского кинотреста и городских кинотеатров. Совещание наметило мероприятия по решительному улучшению работы кинотеатров и культурному обслуживанию кинозрителей.

В некоторых кинотеатрах неспособные администраторы будут заменены. Выработаны меры по борьбе со спекуляцией билетами, хулиганством, по установлению надлежащей чистоты и порядка в кинотеатрах.

Совещание единодушно приветствовало инициативу комсомольских организаций Тбилиси о шефстве над кинотеатрами. Всем директорам театров предложено установить тесную деловую связь с районными комитетами комсомола.

Мы уверены, что с помощью комсомольских организаций Тбилиси в городских кинотеатрах будет наведен образцовый порядок.

Л. ТОТАДЗЕ,
начальник Управления кинофикации при СНК Грузинской ССР.

Будем образцово демонстрировать фильмы

В ответ на опубликованное «Зарей Востока» письмо комсомольцев Радиозавода коллектив киномехаников кинотеатра имени Руставели берет на себя обязательство всемерно улучшить качество демонстрирования кинофильмов и вызывает последовать его примеру киномехаников всех кинотеатров Тбилиси.

В «Заре Востока» было напечатано письмо комсомольцев Тбилисской киностудии, которые отмечают недостатки кинопроекции и обвиняют в них исключительно механиков. Упрек заслуженный. Однако в плохой проекции звука не всегда виноваты киномеханики. Например, изменения в скорости движения ленты звукового фильма зависят исключительно от напряжения электросети.

Мы приложим весь наш опыт, наши знания, чтобы добиться образцового демонстрирования фильмов.

Коллектив механиков кинотеатра им. Руставели:
инженер П. ПОРОЗОВ, механики — М. СИМХАЕВ, С. КРИВОНОГОВ, И. БЕГАШВИЛИ, А. ПУХАЕВ, Е. КАЧАРОВ, С. ЭФЕНДЖАНОВ, Б. ГРИГОРЬЯН.

КОНЦЕРТ К. Н. ИГУМНОВА

К. Н. Игумнова — крупнейшего музыканта и замечательного педагога — хорошо знают и высоко ценят широкие круги советских слушателей, вся музыкальная общественность.

Один из выдающихся воспитателей советской музыкальной молодежи, он дал таких учеников, как лауреаты всемирных и всесоюзных конкурсов Оборин, Флиер, Михновский, Иохелес, Дьяков и другие. Но еще больше популярность Игумнова связана с исполнительскими качествами этого большого художника и своеобразного мастера рояля.

Даже в годы расцвета своей концертной деятельности Игумнов никогда не поражал блеском техники, мощью удара, «оркестровой» звучностью фортепиано. Но под его пальцами рояль пел, послушный, как человеческий голос, малейшим намерениям художника — всегда взыскательного и глубокого, всегда искавшего самых тонких и выразительных средств для создания музыкального образа. Игумновское piano всегда доставляло слушателям глубокое эстетическое наслаждение.

К. Н. Игумнов — лучший исполнитель и интерпретатор Чайковского. Знаменитый концерт для фортепиано с оркестром — почти единственное произведение гениального русского композитора, которое играют буквально все наши пианисты. Но Игумнов единственный из пианистов, кто любовно воскресил и неизменно включает в программы своих выступлений многочисленные мелкие сольно-фортепианные произведения Чайковского. Буквально заигранные учащимися, они получают у Игумнова новую жизнь, раскрываются во всей своей гениальной простоте и жизненности.

Ряд таких мелких лирических шедевров Чайковского — романс, вальс, ноктюрн, юмореску, колыбельную, «Вечерние грезы», а также сонату G-dur. Игумнов исполнил на симфоническом концерте в Грузинской филармонии 24 января. Игумнов играл с пленительной простотой и задушевностью и создал ряд проникновенных поэтических образов Чайковского.

В первом отделении концерта симфонический оркестр Грузинской филармонии под управлением дирижера О. Димитриади с большим под'емом исполнил «Фантастическую симфонию» Берлиоза.

Б. ЯНОВСКИЙ.

Переподготовка учителей

В Тбилиси, на Плехановском проспекте, помещается Институт усовершенствования учителей Грузинской ССР. Он существует свыше 10 лет. За этот срок институт переподготовил тысячи педагогов, работающих в школах Грузии.

Сейчас в прекрасно оборудованных кабинетах и аудиториях института занимается 200 педагогов тбилисских школ. Без отрыва от школы они совершенствуют и повышают свою специальную и педагогическую подготовку.

Занятия в институте ведутся на курсах и в семинарах. Сейчас работают курсы преподавателей русского языка в грузинских школах, математиков, физиков, химиков, географов, семинар учителей по истории. В кабинетах института педагогам читают лекции на отдельные темы академики, профессора и доценты.

Помимо подготовки педагогов тбилисских школ институт проводит большую работу по повышению квалификации учителей в районах Грузии.

В текущем году институт переподготовит 6.600 педагогов начальных и средних школ.

Ценный опыт

Грузинский научно - исследовательский институт животноводства в Тбилиси произвел опыты использования куколки шелкопряда в качестве кормового средства для свиней и домашних птиц. Куколка шелкопряда по своим кормовым достоинствам не уступает лучшим белковым кормам, например, — мясной и кровяной муке.

Опыты производились в ряде колхозов и совхозов Грузии, в частности, в Цхакаевском совхозе племенного свиноводства, и дали хорошие результаты.

Иллюстрация художника С. Кобуладзе к «Слову о полку Игореве». Затмение солнца перед походом Игоря на половцев.

„Сообщения Грузинского филиала Академии наук СССР"

Грузинский филиал Академии наук СССР приступил к изданию нового научного журнала — «Сообщения Грузинского филиала Академии наук СССР». В новом журнале найдут отражение основные результаты работ научно - исследовательских институтов системы филиала.

Первый номер журнала, который выйдет в конце января, откроется рядом документов, относящихся к 60-летию товарища **Сталина**, и статьей тов. **Л. П. Берия** «Величайший человек современности» на грузинском и русском языках. Кроме того, в журнале будут помещены статьи академика И. С. Бериташвили, профессоров Г. С. Ахвледиани, В. Д. Купрадзе, В. З. Гулисашвили, А. А. Твалчрелидзе и других.

В этом году выйдет 10 номеров «Сообщений». Об'ем журнала — от двух до 6 печатных листов.

В бюро редакционной коллегии журнала вошли акад. Н. И. Мусхелишвили (редактор), проф. С. Н. Джанашиа (зам. редактора) и проф. Л. П. Гокиели (ответственный секретарь).

Диапозитивы „В помощь изучающим „Краткий курс истории ВКП(б)"

Государственное издательство Грузии открыло подписку на диапозитивы «В помощь изучающим «Краткий курс истории ВКП(б)».

500 диапозитивов, в том числе 60 цветных, иллюстрируют все 12 глав «Краткого курса истории ВКП(б)». Размер диапозитивов 45х60 миллиметров.

Диапозитивы предназначены для парткабинетов, клубов, библиотек, учебных заведений, изб-читален.

Стоимость серии диапозитивов 155 рублей.

Мастерские по ремонту радиоприборов

Организованные в Тбилиси радиоремонтные мастерские Грузинского отделения «Союзтехрадио» развернули работу по радиофикации предприятий и учреждений города. Сейчас мастерские устанавливают 40-ваттный радиоузел на шелкоткацкой фабрике.

Открытие мастерских отвечает также давно назревшей потребности в организации ремонта радиоаппаратуры — радиоприемников, усилителей, репродукторов и т. п.

В ближайшее время мастерские будут расширены, дооборудованы и начнут производить автотрансформаторы.

Новые работы художника С. Кобуладзе

Отдел изобразительных искусств при Комитете по делам искусств при СНК СССР заказал художнику С. Кобуладзе для Всесоюзной выставки графических работ, иллюстрирующих «Краткий курс истории Всесоюзной коммунистической партии (большевиков)» фронтиспис с изображением **Маркса, Энгельса, Ленина, Сталина** и рисунок с подцветкой на тему «Взятие Кремля красногвардейскими частями».

Кроме того, С. Кобуладзе получил заказ от Государственного издательства художественной литературы (Москва) на иллюстрации для книги «Баллада о Робин Гуде».

Сейчас художник работает по заказу Детиздата (Москва) над иллюстрациями к «Слову о полку Игореве».

Серия иллюстраций С. Кобуладзе к академическому изданию поэмы Шота Руставели «Витязь в тигровой шкуре» приобретена государственной закупочной комиссией Комитета по делам искусств при СНК СССР для Третьяковской галлереи.

Мольер на клубной сцене

Ярко и радостно проводят свой отдых рабочие и работницы Тбилисской швейной фабрики № 2. На фабрике широко развита художественная самодеятельность. Десятки рабочих и работниц участвуют в многочисленных кружках, организованных при фабричном клубе.

Заслуженным успехом пользуются на фабрике постановки драматического кружка, руководимого режиссером И. Читашвили. В прошлом году этот кружок показал на клубной сцене «Проделки Скапена» Мольера, «Рац гинахавс вегар нахав» и «Чкуиса-мчирс» А. Цагарели.

В работе драматического кружка активное участие принимают прессовщик-стахановец В. Юзбашев, инструктор лаборатории А. Кватадзе, счетовод В. Церцвадзе и многие другие рабочие и служащие фабрики.

Сейчас кружок готовит новую постановку — пьесу М. Викторова «Под дикой яблоней».

Хорошо работает фабричный этнографический хор. В прошлом году его выступления передавались по радио. На фабрике хор выступает почти каждую пятидневку.

Продолжение трамвайной линии в Ваке

В этом году будет продолжена трамвайная линия в Ваке. От поворотного кольца у Студенческого городка она пройдет до Ново-Верийского кладбища. Протяжение новой двухпутной линии составит 1 километр 600 метров. Прокладка путей начнется в феврале.

АДРЕСНЫЕ „ЗАГАДКИ"

Учитель боржомской школы К. В. Волобуев приехал в Тбилиси к своему товарищу, педагогу К. С. Кеменчижи. Потеряв адрес, он не смутился, ибо был уверен, что в Тбилиси быстро получит точную адресную справку.

Справку тов. Волобуев, действительно, быстро получил. В ней значилось, что К. С. Кеменчижи проживает по ул. Борьбы, в доме № 252.

Найти указанную улицу не представляло труда. Но сколько ни ходил тов. Волобуев, дома за № 252 не нашел. Улица заканчивалась домом № 109.

Решив, что справка ошибочна, он вторично обратился в адресное отделение и получил новую справку, которая ничем не отличалась от первой. «Загадка» разрешилась просто: несколько лет назад часть улицы Клары Цеткин была выделена и получила название ул. Борьбы. Четвертое отделение милиции механически изменило в адресных карточках наименование улицы, оставив прежние номера домов.

Случай с тов. Волобуевым в практике Тбилисского городского адресного отделения не единичен. У окна адресного отделения мы встретили колхозницу Хобского района К. С. Гвасалия. Ей выдали справку, что ее родственники проживают в Тбилиси по ул. Ниношвили. В действительности же оказалось, что родственники Гвасалия проживают по ул. Промкооперации, почти рядом с адресным отделением.

Как и указанные выше, многие адресные «загадки» об'ясняются нечеткой работой паспортных столов отделений милиции. Зачастую они присылают в адресное отделение такие карточки, которые иначе как шарадой назвать нельзя. Например, первое отделение милиции в карточке гр-ки Богдановой в графе «адрес» указало—Ленинский район. Что и говорить, точность изумительная!

На многих граждан Тбилиси в адресном отделении имеется по несколько карточек. В картотеке нарушен алфавитный порядок. По заявлению начальника адресного отделения управления милиции, картотека не проверялась с 1932 года. Между тем, за минувшие 7 лет в городе произошло немало изменений и в адресах граждан, и в наименовании улиц, и в районировании города.

Весьма неприглядный вид имеет помещение для посетителей адресного отделения. Стены испещрены различными надписями, освещение слабое, мебель ветхая.

Не пора ли навести порядок в адресном хозяйстве Тбилиси?

СУД

Хулиганы наказаны

В декабре прошлого года экскурсия домашних хозяек, сопровождаемая агитатором И. Касрадзе, возвращалась в Тбилиси из Гори. На одной из станций в вагон вошло несколько пассажиров, среди которых были А. Г. Тевзадзе и В. С. Патарая.

Последний потребовал от одной из домашних хозяек — гр-ки Вартиковой, чтобы она подвинулась и освободила для него место.

Подвинуться было некуда, и Вартикова отказалась выполнить это требование. Тогда Патарая, оскорбляя пассажирку, предложил ей за место 100 рублей и букет цветов. И. Касрадзе, который пытался унять хулигана, был им избит.

В дебоше «активно» участвовал и А. Г. Тевзадзе. Как выяснилось на суде, он угрожал выбросить Касрадзе из окна вагона, кричал, что Каспи и Михета — «его районы», где он может делать все, что хочет.

Дело А. Тевзадзе и В. Патарая разбиралось в 4 участке народного суда Ленинского района. Суд квалифицировал поведение Патарая и Тевзадзе, как хулиганство, и приговорил их к году принудительных работ каждого, с удержанием 25 проц. заработной платы.

Судебная коллегия по уголовным делам Верховного Суда Грузинской ССР оставила кассационную жалобу Патарая и Тевзадзе без последствий.

ТЕХНИЧЕСКИЙ КАБИНЕТ

На Тбилисской шелкоткацкой фабрике открыт технический кабинет. Посетитель находит в нем учебный ткацкий станок, графические схемы технологического процесса шелкоткацкого производства, большую витрину с образцами шелковых тканей, выпускаемых фабрикой.

В кабинете проводятся практические занятия кружков технического минимума. Уже состоялись тематические занятия по вопросам проверки плотности тканей и системы разбраковки. В ближайшее время начнет работать массовая консультация по вопросам техники производства, рационализации и изобретательства.

Кабинет организует производственные экскурсии работников фабрики в Тбилисский научно-исследовательский институт шелководства, на суконную и бумагопрядильную фабрики.

При кабинете работает небольшая пока техническая библиотека. Инженеры, мастера, подмастера, передовые стахановцы охотно ею пользуются.

Недавно приобретен в Москве узкопленочный киноаппарат для демонстрации технических фильмов.

Новые вагоны трамвая и троллейбуса

В течение 1940 года трамвайно - троллейбусный парк Тбилиси пополнится новыми вагонами. Во втором квартале будет получено 6 троллейбусных вагонов, в следующем квартале — 16 трамвайных вагонов.

Лыжные соревнования на первенство Тбилиси

БАКУРИАНИ. (ГТА). 24 января в Бакуриани открылись лыжные соревнования на первенство Тбилиси, в которых принимают участие около 80 лучших лыжников — представителей спортивных обществ «Медик», «Строитель», «Спартак», «Урожай», «Искусство», а также студенческих и военных спортивных организаций.

В первый день соревнований было разыграно индивидуальное и командное первенство по двоеборью (прыжки с трамплина и бег на 18 километров) и лыжные эстафеты 4×5.000 метров (для мужчин) и 3×3.000 метров (для женщин).

Победителем в прыжках с трамплина оказался молодой лыжник студент Тбилисского института физкультуры, тов. Матинов (27½ метров).

Мужскую и женскую эстафету выиграли команда Института физкультуры, первенство в беге на 18 километров — лыжник Панджакидзе.

Соревнования продлятся 5 дней.

Справки

СЕГОДНЯ В ТЕАТРАХ И КИНО

Госопера — «Травиата»; театр им. Руставели — «Человек с ружьем»; театр им. Марджанишвили — «Уриель Акоста»; театр им. Грибоедова — «Интервенция»; Грузинский ТЮЗ — «Партизаны».

В КИНОТЕАТРАХ: им. Руставели — «Новые времена»; «Ударник» — «Патриот»; «Октябрь» — «Одиннадцать столиц»; «Комсомолец» — «Занге-зур»; «Спартак» — «Путь корабля»; им. Розы Люксембург — «За советскую родину»; им. 26 комиссаров — «Ошибка инженера Кочина»; «Коминтерн» — «Летчики».

РАДИОПЕРЕДАЧА

10.30 — трансляция концерта из Москвы; 11.00—передача из Москвы для дошкольников; 11.30 — «Новости Тбилиси» на груз. и русск. яз.; 12.00 — передача для домашних хозяек на груз. яз.; 12.30 — концерт; 13.00 — дневной выпуск «Последних известий»; 16.40 — концерт; 17.10 — вечерний выпуск «Последних известий» на груз., русск., арм. и азерб. яз.; 18.00 — передача для пионеров и школьников на азерб. яз.; 18.30 — у микрофона колхоз имени Ф. Махарадзе; 19.00—вечерний выпуск «Последних известий»; 19.30 — концерт; 20.00 — беседа в помощь изучающим «Краткий курс истории ВКП(б)»; 21.15—концерт; 22.00—концерт; 23.15—«Последние известия» на груз. яз.; 23.40—литературная передача на груз. яз.; 00.30 — ночной выпуск «Последних известий» и бой часов Кремлевской башни.

ИЗВЕЩЕНИЯ

* 27 января в 8 часов вечера в Доме партийной пропаганды им. Л. Кецховели состоится очередное занятие всех звеньев пропагандистского семинара.

* 27 января в 8 час. вечера в клубе союза советских писателей вечер - читка новых, неопубликованных стихотворений народного поэта Грузии Галактиона Табидзе. Вход по пригласительным билетам.

* Сталинский РК ТО КП(б) Грузии извещает об аннулировании партбилета № 1540165, выданного Орджоникидзевским РК ТО КП(б) Грузии на имя Бугнанишвили Раждена Мелитоновича.

Ответственный редактор В. ГРИГОРЬЯН.

Тбилисский ордена Ленина гостеатр оперы и балета им. З. Палиашвили.

26 января Тал. пост. места № 100 Верди ТРАВИАТА С участием В. ГУСЕЛЬНИКОВА — солист Ереванского ордена Ленина гостеатра оперы и балета им. Спендиарова

27 января Тал. пост. места № 101 Верди РИГОЛЕТТО С участ. В. ГУСЕЛЬНИКОВА — солист Ереванского ордена Ленина гостеатра оперы и балета им. Спендиарова

28 января Тал. пост. места № 102 Римский-Корсаков ЦАРСКАЯ НЕВЕСТА Дебют дирижера М. Бочхадзе

Касса открыта с 11 до 4 час. дня и от 5 до 9 час. вечера. Начало в 8 час. вечера

Грузинская государств. ФИЛАРМОНИЯ
Концертный зал театра имени Руставели
27 января
Талон пост. места № 35

БОЛЬШОЙ СИМФОНИЧЕСКИЙ КОНЦЕРТ, ПОСВЯЩЕННЫЙ 5-летию СО ДНЯ СМЕРТИ М. М. ИППОЛИТОВА-ИВАНОВА

УЧАСТВУЮТ: симфонический оркестр, квартет деревянных инструментов в составе: Г. Мадатова, А. Харитонова, Гр. Гамбаряна, Г. Гамбаряна, солисты оркестра: Б. Чернявский (скрипка), Б. Новак (виолончель), Г. Гаазе (арфа), артисты Е. Сохадзе, Т. Шаратта-Долидзе, Г. Венадзе, Г. Гогичадзе, М. Кварелашвили. Дирижер А. Гвелесиани. Концертмейстер Р. Глезер. Вступительное слово П. Хучуа. В фойе выставка „Жизнь и творчество М. М. Ипполитова-Иванова". Автор-оформитель Л. Уреклян. В программе—симфонические, камерные, вокальные и инструмент. произведения М. М. Ипполитова-Иванова. Билеты продаются. Нач. в 9 ч. веч.

Радиотелеграфному заводу № 12 ТРЕБУЮТСЯ ТОКАРИ, ФРЕЗЕРОВЩИКИ и КВАЛИФИЦИРОВАННАЯ МАШИНИСТКА. Обращаться в отдел кадров, проспект Руставели, № 43.

ЗИМНИЙ ТЕАТР ГРУЗИНСКОЙ ГОСУДАРСТВЕННОЙ ЭСТРАДЫ
Плехановский просп., № 123, тел. № 3-66-01
26, 27, 28, 29 и 30 января КОНЦЕРТЫ участника армянской декады в Москве ГОСУДАРСТВЕННОГО ДЖАЗА под худож. руковод. засл. деятеля искусств, орденоносца А. С. АЙВАЗЯНА. Дирижер—орденоносец Ц. ВАРТАЗАРЯН. Режиссер—А. МАРТИРОСЯН. Солисты: Л. Лазарян, С. Самуелян, С. Периян, Б. Мависакалян. Танцоры, награжденные медалью „За трудовое отличие" — Б. Ордоян, Л. Ордоян, Г. Ордоян. Начало в 9 часов вечера. Оставшиеся билеты продаются в кассе госэстрады с 11 до 3 час. дня и с 6 до 10 час. вечера.

ГОСУДАРСТВЕННЫЙ ДРАМАТИЧЕСКИЙ ТЕАТР имени А. С. ГРИБОЕДОВА
26 января ИНТЕРВЕНЦИЯ | 27 января ГЕНЕРАЛЬНЫЙ КОНСУЛ | 28, 29, 30 января ПРЕМЬЕРА ОПАСНЫЙ ПОВОРОТ
Начало в 8 часов вечера.
30 января—утренний спектакль „Простая девушка".
1 и 2 февраля—„Павел Греков". 3 февраля—„Опасный поворот".

ГОСЦИРК, телефон № 3-11-44. 26, 27, 28 января
ПОЛНАЯ ПЕРЕМЕНА ПРОГРАММЫ
ГАСТРОЛИ 9-й художественно-творческой цирковой труппы
с участием: Аттракцион! Иллюзия София МАРЧЕС Аттракцион! Иллюзия
со своими 18 ассистентами Нач. в 8 ч. 30 м. веч.
30 января—дневное представление. Начало в 2 ч. 30 м. дня.

ГРУЗИНСКОМУ сельскохозяйств. институту имени Л. П. БЕРИЯ ТРЕБУЕТСЯ ЛАБОРАТОРНЫЙ ГИДРАВЛИЧЕСКИЙ ПРЕСС мощностью 5—10 тонн.
Предложения адресовать: Тбилиси, ул. Марра, № 33 или по тел. 3-50-01 и 3-11-20

ПОСОБИЯ ПО МАТЕМАТИКЕ для готовящихся в вуз и втуз и для самообучения. Подробности сообщ. за 50 к. марками МОСКВА, 17 почт. отд., абон. ящик 1100, автору В. РЯБОВУ.

ОТДЕЛУ СНАБЖЕНИЯ ЧИАТУРСКОГО МАРГАНТРЕСТА ТРЕБУЮТСЯ ОПЫТНЫЕ РАБОТНИКИ— ОТВЕТСТВЕННЫЕ ИСПОЛНИТЕЛИ ПО МЕТАЛЛАМ и ОБОРУДОВАНИЮ.
За справками обращаться: Тбилиси, пр. Руставели, 22, 3-й эт., конт. Маргантреста

ТРЕБУЕТСЯ СТАРШИЙ БУХГАЛТЕР с производственным стажем, для тарной мастерск. Главобуви
Обращаться: улица Промкооперации, 22, Главобувь.
Администрация.

Редакции газеты „БОЕЦ РККА" НУЖНЫ КВАЛИФИЦИРОВАН. КОРРЕКТОРЫ
Обращаться—улица Луначарского, № 7.

ПРИСТАЛА охотничья собака, породы пойнтер. Спр. по адресу: Спуск Элбакидзе, № 15, Лосаберидзе, с 5—10 ч. веч.

ДОКТОР БЕРИЕВ
Венерич., мочеполов., сифилис., кожные. Утром 9—12 ч., веч. 8—9½ ч. Для женщин отдельн. вход. Пер. Чодришвили, № 8 (быв. Плехановский), около гост. «Европа».

Волосолечение и косметика Е. И. АЙВАЗЯН, окончившая Московский институт косметики и гигиены. Удаление родинок, бородавок, пятен, веснушек, татуировки. Лечение прыщей. Маска парафин., радиоакт., Бергонье и др. Плехановский пр., № 133. Пр. с 12—3 ч. дня и с 5—8 ч. веч.

Георгий, Варвара, Анна, Илья, Василий и Лили Паркадзе извещают о смерти
ГЕОРГИЯ МИХАЙЛОВИЧА БАЛАНЦАРАПШВИЛИ
Вынос тела 26-I в 5 ч. веч. из кв. по Тамаршенскому пер. № 4 на Кукийское кладбище.

Сын Лев с женой и дочь Магдалина Ксаевы извещают о смерти матери
СУСАННЫ ГРИГОРЬЕВНЫ ЕСАЕВОЙ, последовавшей 24-I. Вынос тела 28-I в 4 ч. 30 м. дня из прозектуры 1-й Горбольницы (быв. Арамянца) на Кукийское кладбище.

О. А. Херхеулидзе, А. А. Мелик-Минасов, Мери Александровна Эргнели, Леван Александрович Херхеулидзе извещают, что 26-I в 5 ч. веч. на кладбище в Ваке на могиле
НЕЛЛИ АЛЕКСАНДРОВНЫ ХЕРХЕУЛИДЗЕ-ДОЛЕНКО состоится гражданская панихида.

Варвара Захарьевна и Николай Михайлович Арселовы с детьми Норой и Михаилом, Сусанна Захарьевна и Георгий Арутюновы с детьми Шурой и Эдуардом извещают о смерти отца и дедушки
ЗАХАРИЯ ЕГОРОВИЧА АВЕТИКОВА
Вынос тела 26-I в 4 ч. 30 м. дня из кв. по Милицейской ул., № 25 на Петропавловское кладбище.

Административно-хозяйственный отдел Цекавшири извещает о смерти начальника отдела
АЛЕКСАНДРА ДМИТРИЕВИЧА БЗИАВА
Вынос тела 27-I в 4 ч. дня из кв. ул. Либкнехта, № 4.

Дочери: Югабер Налбандян с мужем Леваном и Сатеник Анисонян с мужем Арташем и детьми извещают о смерти
ЕРИКНАЗ БАБАЕВНЫ ДАДАСТАНОВОЙ
Гражд. паних. 26-I в 7 ч. веч. Вынос тела 27-I в 4 ч. дня из кв. по Советской ул. № 9 на Кукийское кладбище.

Кетевана, Александра, Лиа, Виссарион, Елизавета Лордкипанидзе извещают о смерти матери и бабушки
ЕКАТЕРИНЫ МЕЛИКСЕДЕКОВНЫ ЛОРДКИПАНИДЗЕ
Гражд. паних. ежедн. в 7 ч. веч. на кв. по Набережной ул., № 7.

Сестра Эсфирь Рамендик, сын Борис Симхович и Мориц Даниелов извещают о смерти
ЮЛИИ ТИМОФЕЕВНЫ СИМХОВИЧ
Вынос тела 26-I в 4 ч. дня из кв. по ул. Калинина № 7 на Еврейское кладбище.

Жена Елена, дочери Маргарита и Нина Панджавидзе и Тамара с мужем Шалвой Кобулашвили и детьми Натедлой и Альфредом извещают о смерти
ПОРФИРИЯ ДАВИДОВИЧА ПАНДЖАВИДЗЕ
Вынос тела 28-I в 4 ч. дня в г. Кутаиси из кв. по ул. Буденного, № 14.

Типография им. А. Ф. Мясникова издательства «Заря Востока», Тбилиси, пр. Руставели, № 36. Упол. Главлита 1124.