T501 N84

ПРОЛЕТАРИИ ВСЕХ СТРАН, СОЕДИНЯЙТЕСЬ!

ЗАРЯ ВОСТОКА

ГОД ИЗДАНИЯ 17-ЫЙ

„ზარია ვოსტოკა"— საქართველოს კ. პ. (ბ) ცენტრალური კომიტეტის და თბილისის კომიტეტის ორგანო

ОРГАН ЦЕНТРАЛЬНОГО и ТБИЛИССКОГО КОМИТЕТОВ КП(б) ГРУЗИИ

СЕНТЯБРЬ
12
ПОНЕДЕЛЬНИК
1938 г.
№ 210 (4532)
ЦЕНА 10 КОП.

СЕГОДНЯ В НОМЕРЕ

Краткий курс истории Всесоюзной Коммунистической партии (большевиков). Глава I.

Передовая — Руководство к революционному действию.

Партийная жизнь — За глубокое изучение истории партии **Ленина—Сталина.**

Г. Гордезиани — Местная промышленность Грузии.

ЗА ГРАНИЦЕЙ:

«Френте рохо» об ответе правительства СССР на заявление Плимута.

Массовое движение в Чехословакии против уступок генлейновцам.

На сессии совета Лиги наций.

Военные действия в Китае.

Руководство к революционному действию

В мае прошлого года товарищ **Сталин** в своем историческом письме «Об учебнике истории ВКП(б)» писал:

«Я думаю, что наши учебники по истории ВКП(б) неудовлетворительны по трем главным причинам. Неудовлетворительны либо потому, что они излагают историю ВКП(б) вне связи с историей страны; либо потому, что ограничиваются рассказом, простым описанием событий и фактов борьбы течений, не давая необходимого марксистского об'яснения; либо же потому, что страдают неправильностью конструкции, неправильностью периодизации событий».

В своем письме товарищ **Сталин** дал исчерпывающие указания, как избавиться от таких недостатков, как добиться, чтобы учебники по истории ВКП(б) выглядели не как «легкий и непонятный рассказ о делах минувших», а обобщали бы гигантский исторический опыт ВКП(б), являясь руководством к революционному действию.

С появлением в свет сталинского учебника—краткого курса истории Всесоюзной Коммунистической партии (большевиков), создана подлинно научная история ВКП(б). Это — крупнейшее событие в идейной жизни партии.

В итоге громадной теоретической работы, проделанной комиссией ЦК ВКП(б), лично товарищем **Сталиным,** партия, комсомол, все трудящиеся получили ценнейший научный труд, книгу, насыщенную глубоким теоретическим содержанием.

«С классической сталинской глубиной, четкостью и ясностью краткий курс истории ВКП(б) раскрывает то **новое,** что внес гений **Ленина** в сокровищницу марксизма» («Правда»).

С исключительным вниманием, с огромным интересом знакомятся пропагандисты, агитаторы, партийный актив предприятий Тбилиси и Грузии с передовыми статьями «Правды», посвященными краткому курсу истории ВКП(б).

10 сентября, тотчас по получении местных газет, в которых была опубликована передовая **«Правды»** «Глубоко изучать историю партии **Ленина—Сталина»,** агитаторы 4-го и 2-го комплектов и красильно-аппретурного цеха Тбилисской шелкоткацкой фабрики провели с рабочими читки и беседы о выходе нового подлинно научного учебника по истории партии.

В тот же день состоялось посвященное этому историческому факту совещание пропагандистов кружков по изучению истории ВКП(б) Трамвайно-троллейбусного треста, собрался партийный актив фабрики Мкерави № 1.

В словах пропагандистов, агитаторов, рядовых членов партии, обсуждающих значение краткого курса истории ВКП(б), звучит огромная любовь к родной большевистской партии, к товарищу **Сталину.** Эти слова пронизаны горячим желанием серьезно, внимательно изучить замечательное руководство к революционному действию, каким является краткий курс истории партии **Ленина—Сталина.**

— Создание краткого курса истории ВКП(б) — это неоценимая помощь в деле повышения нашего идейно-политического уровня, в деле овладения большевизмом,— говорил в своем выступлении коммунист парторганизации фабрики Мкерави № 1 т. Анаников.

Обсуждавшие вчера передовую «Правды» — «Большевистская идейность и организованность» — пропагандисты Тбилисской шелкоткацкой фабрики отмечали, что из-за неудовлетворительности прошлых учебников усвоение истории партии слушателями кружков было подчас совершенно недостаточным. Создана замечательная сталинская книга, теоретически обобщающая гигантский исторический опыт большевистской партии. Дело изучения истории ВКП(б), дело марксистско-ленинской идейной закалки партийных кадров будет быстро двинуто вперед.

Появление в свет сталинского учебника истории ВКП(б) — событие величайшего исторического значения.

Это — мощное орудие, повышающее идейную вооруженность и организованность большевистских рядов. На подлинно научном изучении героической истории партии **Ленина—Сталина,** на изучении истории ее борьбы со всеми врагами, будут закаляться и воспитываться наши партийные кадры.

Замечательную книгу, обобщающую гигантский исторический опыт ВКП(б) будут изучать наши братья и товарищи в зарубежных странах.

Огромен интерес, проявляемый к краткому курсу истории ВКП(б) со стороны широких масс непартийных большевиков, стремящихся лучше знать историю героической борьбы партии **Ленина—Сталина** за победу социализма в нашей стране.

Краткий курс истории ВКП(б) изложен в исключительно простой, доступной и яркой форме, насыщен глубоким теоретическим содержанием.

Ленин и **Сталин** неоднократно отмечали важнейшее значение революционной теории.

«**Известно,** — говорил товарищ **Сталин** в речи на конференции аграрников-марксистов в 1929 году, — **что теория, если она является действительно теорией, дает практикам силу ориентировки, ясность перспективы, уверенность в работе, веру в победу нашего дела».**

Насыщенный глубоким теоретическим содержанием краткий курс истории ВКП(б) со сталинской предельной глубиной, четкостью и ясностью дает анализ гениальных работ **Ленина.**

В «Введении» к краткому курсу истории ВКП(б) предельно четко сформулировано значение изучения истории большевистской партии:

«Изучение истории ВКП(б) обогащает опытом борьбы рабочих и крестьян нашей страны за социализм.

Изучение истории ВКП(б), изучение истории борьбы нашей партии со всеми врагами марксизма-ленинизма, со всеми врагами трудящихся помогает **овладевать большевизмом,** повышать политическую бдительность.

Изучение героической истории большевистской партии вооружает знанием законов общественного развития и политической борьбы, знанием движущих сил революции.

Изучение истории ВКП(б) укрепляет уверенность в окончательной победе великого дела партии **Ленина—Сталина,** победе коммунизма во всем мире».

В связи с выходом в свет подлинно-научной истории ВКП(б) задача каждой партийной организации обеспечить изучение славной истории нашей партии всеми коммунистами, комсомольцами, широкими массами трудящихся. Изучение этого незаменимого руководства по овладению большевизмом должно стоять в центре всей работы по партийному просвещению.

Замаскированные враги народа, троцкистско-бухаринские и буржуазно-националистические агенты фашизма пользовались слабой политической подготовкой, недостаточностью большевистской закалки, политической беспечностью партийных кадров.

Глубокое изучение краткого курса истории ВКП(б) явится могучим средством ликвидации теоретической слабости партийных кадров, повышения их большевистской закалки и революционной бдительности.

Рейс ледокола „Иосиф Сталин"

БОРТ ЛЕДОКОЛА **«ИОСИФ СТАЛИН»,** 10. **(Радио спецкорр. ТАСС).** Третий день плывем Карским морем, которое, к удивлению опытных полярников, пока совершенно чисто от льда. Сегодня после 9 часов утра миновали остров Диксон. С правого борта отчетливо были видны высокие мачты радиостанции.

Стоит сравнительно теплая погода. Термометр показывает около 10 градусов выше нуля.

* * *

БОРТ ЛЕДОКОЛА **«ИОСИФ СТАЛИН»,** 10. **(Спецкорр. ТАСС, радио).** Вчера миновали остров Белый. Уже свыше трех тысяч миль прошел ледокол от ленинградского завода имени Серго Орджоникидзе, на котором он построен.

Участники боев на озере Хасан — в Хабаровске

ХАБАРОВСК. **(Корр. «Правды»).** На стадионе «Динамо» состоялась встреча трудящихся Хабаровска с участниками боев на озере Хасан. На стадион пришли десятки тысяч людей. Многие дожидались прибытия героев за воротами стадиона.

Трудно передать настроение, которое царило в момент, когда показались герои, выщвырнувшие японцев с советской земли. Тысячи людей поднялись со своих мест, долго перекатывалось «ура», гремели аплодисменты. Трудящиеся провозглашали лозунги, которые недавно произносили бойцы, идя в атаку на сопку Заозерную: «Да здравствует товарищ **Сталин!»,** «За советскую родину, за коммунизм, ура!»

Люди большими группами подходили к участникам боев на озере Хасан и вручали им огромные букеты живых цветов.

От имени трудящихся Хабаровска выступили стахановец завода имени Молотова тов. Лазарев и работница Дальневосточной железной дороги тов. Иванова. Они страстно, горячо говорили о глубокой любви к Красной Армии, о том, как в дни героических боев на озере Хасан каждый советский гражданин сердцем, чувствами был вместе с бойцами-дальневосточниками на сопке Заозерной.

На приветствия ответил лейтенант тов. Елизаров. Его патриотическую речь огромной силы люди слушали с глубоким вниманием. Он сказал, что с именем **Сталина** наши бойцы шли в атаки, с этим великим именем они освободили высоту от захватчиков. Имя **Сталина** обеспечило победу. Снова долго гремело «ура», аплодисменты в честь непобедимого советского оружия.

Когда участники хасанских боев оставляли стадион, народ горячо, любовно их провожал.

Горьковский радиус метрополитена им. Л. М. Кагановича. Поезд у перрона станции «Аэропорт». (Союзфото).

В СОВНАРКОМЕ СССР и ЦК ВКП(б)

Об окончании строительства Горьковского радиуса 2-й очереди Московского метрополитена им. Л. М. Кагановича

Совнарком СССР и ЦК ВКП(б) утвердили акт правительственной комиссии по приемке Горьковского радиуса 2-й очереди Московского метрополитена им. Л. М. Кагановича и постановили открыть движение поездов по Горьковскому радиусу Московского метрополитена им. Л. М. Кагановича с 11 сентября 1938 года.

Совнарком СССР и ЦК ВКП(б) отметили, что сооружение Горьковского радиуса, протяжением в 9,6 клм., с 6 станциями, выполнено хорошо. Фактическая стоимость строительства — 509 млн. рублей — на 3,6 проц. ниже сметной стоимости.

Сооружением Горьковского радиуса закончено строительство 2-й очереди метрополитена общим протяжением в 14,9 клм. двойного пути, с 10 станциями.

По качеству тоннельных сооружений, оборудованию, архитектурному оформлению станций и по эксплоатационным показателям линии 2-й очереди представляют дальнейшее улучшение Московского метрополитена. Строительство 2-й очереди метрополитена осуществлено технически совершенными способами. Коллектив Метростроя овладел и создал высокую технику механизированного тоннелестроения.

В связи с тем, что при сооружении 2-й очереди метрополитена применен ряд специальных технических способов производства работ и широкая механизация, Совнарком СССР и ЦК ВКП(б) признали необходимым издание Наркомтяжпромом технического отчета о строительстве 2-й очереди метрополитена с тем, чтобы опыт Метростроя был использован на других строительствах Союза.

Совнарком СССР и ЦК ВКП(б) одобрили работу Метростроя и об'явили благодарность коллективу строителей 2-й очереди Московского метрополитена.

НАРОД ЧЕХОСЛОВАКИИ ГОТОВ ЗАЩИЩАТЬ РЕСПУБЛИКУ

Массовое движение против уступок генлейновцам

ПРАГА, 10. (ТАСС). Из всех областей республики продолжают поступать сведения о мощной волне массовых собраний, демонстраций и стачек протеста против провокаций генлейновцев и дальнейших уступок им со стороны правительства.

В городе Семиле (Северная Чехия) рабочие 25 предприятий приостановили вчера в полдень работу и отправились на демонстрацию, созванную всеми чешскими и немецкими антифашистскими партиями. Митинг, состоявшийся после демонстрации, отправил делегацию к президенту республики.

В городе Моравска Острава (Моравия) состоялась демонстрация, в которой участвовало 60 тыс. человек. На митинге выступали представители всех антифашистских партий. В отправленной на имя президента телеграмме трудящееся население округа (в демонстрации участвовали также крестьяне окрестных деревень) категорически требует прекращения политики уступок и выражает свою готовность рука об руку с армией отстаивать независимость республики.

На имя президента поступают тысячи телеграмм и предложений от предприятий, муниципалитетов, демократических организаций и местных комитетов политических партий.

В ряде пунктов создаются «комитеты защиты республики», в которые входят представители всех антифашистских партий. В одной только северо-западной Чехии за последние дни организовано 38 таких комитетов.

Выступление тов. Готвальда

ПРАГА, 10. (ТАСС). В Праге состоялось 10-тысячное собрание рабочих, организованное компартией. На собрании, прошедшем под лозунгом борьбы за демократию и независимость Чехословакии, выступил с яркой речью генеральный секретарь чехословацкой компартии тов. Готвальд.

В своей речи тов. Готвальд, между прочим, заявил:

«Некоторые люди думают так, как будто бы уже все решено. На самом деле это совершенно не так. Все, что касается урегулирования национальных отношений, должно быть рассмотрено парламентом, который должен быть созван немедленно. Ни в Нюрнберге, ни в Лондоне не может решаться то, что должно быть решено здесь, в Чехословакии. Мы должны быть едиными и решительными, мы не должны поддаваться нашептываниям капитулянтов и паникеров. Сохраним мир и спасем республику!»

В резолюции собрание обращается к правительству, настаивая на прекращении уступок фашистскому давлению, и требует передачи текста нового плана правительства по «урегулированию национального вопроса» на рассмотрение парламента.

Гитлеровцы готовят новую провокацию

ПРАГА, 10. (ТАСС). Вчера премьер-министр Годжа принял генлейновских депутатов Кундта и Роше и сообщил им результаты расследования «инцидента» в Моравска Остраве. По существу самого «инцидента» выяснилось, что версия об избиении депутата Майя полицейскими выдумана генлейновцами. (Несколько месяцев тому назад, накануне муниципальных выборов, Май публично заявил, будто при возвращении с какого-то собрания он подвергся нападению; пуля, выпущенная в него неизвестным лицом, якобы застряла в портфеле. Тогда было установлено, что нападение было выдумано самим Майем). Однако, при расследовании установлено, что некоторые сотрудники полиции «незаконно» обращались с арестованными генлейновцами. В связи с этим против 4-х сотрудников полицейского управления Моравска Остравы возбуждено судебное дело.

Кундт и Роше выразили премьеру свое удовлетворение результатами расследования, одновременно сообщив ему, что причина разрыва переговоров таким образом отпала.

Сегодня в 11 часов дня состоится новая встреча Годжи с генлейновцами.

Имеют ли генлейновцы серьезное намерение продолжать переговоры с чехословацким правительством или же налицо очередной трюк генлейновцев — пока неизвестно.

Германская печать продолжает нападки на чехословацкое правительство, добиваясь дальнейших уступок.

ПРАГА, 10. (ТАСС). Отмечая резкую античехословацкую кампанию германской печати, чехословацкие газеты публикуют сообщение о готовящейся германскими фашистами новой крупной провокации, которая должна явиться предлогом для нападения на Чехословакию. Предполагается инсценировать «покушение» на Генлейна по возвращении его из Нюрнберга, дабы использовать эту провокацию для вооруженного вторжения в Чехословакию.

КОНЦЕНТРАЦИЯ ГЕРМАНСКИХ ВОЙСК НА АВСТРО-ЧЕХОСЛОВАЦКОЙ ГРАНИЦЕ

ЛОНДОН, 10. (ТАСС). Дипломатические обозреватели газет «Ивнинг стандард» и «Ивнинг ньюс» сообщают о концентрации германских войск на австро-чехословацкой границе. По словам дипломатического обозревателя «Ивнинг стандард», на этой границе на пространстве не более 50 миль в глубь страны сконцентрировано 200 тыс. германских войск. За этой линией войск находится другая, где расположены германские моторизованные части и механизированная артиллерия.

ЖЕНЕВА, 10. (ТАСС). Как сообщают из Вены, туда за последние дни прибыли крупные силы тяжелой артиллерии и моторизованных войск. По всей Австрии спешно возводятся укрепления. Из местечек Зоммерейн и Винден спешно эвакуировано все население. На территории венского зоологического сада день и ночь идут работы по строительству большого аэродрома. В некоторых районах состоялись маневры на темы «Наступление против Чехословакии». В широких слоях населения Австрии поднялась паника.

ПАРИЖ, 10. (ТАСС). Газета «Фигаро» сообщает из Лондона, что английское правительство только что получило точные донесения относительно последних передвижений германской армии. По словам газеты, эти сведения носят настолько тревожный характер, что английский кабинет министров собирается сегодня для рассмотрения вопроса о международном положении. Полученные в Лондоне сведения подтверждают намерение германского правительства осуществить внезапный удар против Чехословакии.

Английская нота Германии

ЖЕНЕВА, 10. (ТАСС). Сведения, поступающие сегодня из Лондона, подтверждают, что британское правительство посылает сегодня германскому правительству ноту.

Французская печать о положении в Центральной Европе

ПАРИЖ, 10. (ТАСС). Французская печать продолжает внимательно следить за развитием событий в Центральной Европе.

Морис Торез пишет в «Юманите»:

«Если Гитлер будет знать, что нападение на Чехословакию не останется для него без последствий, он отступит, и мир будет спасен. Если же он будет уверен, что никто в Европе не пошевелится, когда он выступит против Чехословакии, то тогда ничто его не остановит в выполнении военных планов Германии. Вот почему очень важно говорить сейчас ясным языком. Франция не должна оставить ни малейшей иллюзии поджигателям войны».

Пертинакс пишет в «Ордр», что чехословацкое правительство уже дошло до предела и даже переступило предел уступок судетским немцам. Английское правительство тем не менее не оказывает поддержки Праге. Французский и английский народы, пишет Пертинакс, страстно желают спасти мир. Однако, было бы неосторожным в интересах мира предоставить сегодня противнику преимущества, которые позволили бы ему завтра с большими шансами на успех раздавить Западную Европу.

Близкий к французскому министерству иностранных дел Бургес заявляет в «Пти парижьен»: «Германия должна знать, что если для разрешения судетской проблемы она обратилась бы к оружию и ввела свои войска на территорию Чехословакии, то она тем самым развязала бы общеевропейскую войну, которая не замедлила бы перекинуться на весь мир».

Письмо Жака Дюкло

ПАРИЖ, 10. (ТАСС). Секретарь парламентской группы компартии Жак Дюкло обратился к секретарю делегации левых групп палаты депутатов Крютелю со следующим письмом:

«Международное положение столь сложно, что оно не может не волновать всех тех, кто стремится к сохранению мира. Трудящиеся массы нашей страны отдают себе отчет в тех последствиях, которые несет политика угроз со стороны гитлеровской Германии по адресу Чехословакии. Единственное средство заставить поджигателей войны отступить заключается в ясном заявлении стремящихся к миру держав о том, что они все вместе дадут в случае надобности отпор всякой попытке нарушить мир.

Франция может сыграть большую роль в определении твердой позиции держав, стремящихся к миру. В условиях, когда парламент еще не созван (как того требовала коммунистическая группа и что она продолжает считать необходимым), мы полагаем, что партии большинства народного фронта должны единодушно подтвердить свою волю оказать противодействие тем, кто хочет зажечь пожар войны в центре Европы. В связи с этим от имени коммунистической группы я прошу вас созвать делегацию левых групп палаты депутатов».

Одновременно вице - председатель комиссии по иностранным делам палаты депутатов коммунист Габриель Пери обратился с письмом к вице - председателю той же комиссии социалисту Грумбаху с предложением настаивать на созыве заседания комиссии для заслушания сообщения министра иностранных дел о международном положении.

В ПОСЛЕДНИЙ ЧАС

Речь Бенеша

ПРАГА, 10. (ТАСС). Сегодня президент Чехословацкой республики Бенеш выступил по радио с речью ко всем народам Чехословакии.

«Я обращаюсь к вам, дорогие граждане, — начал свою речь Бенеш, — в момент международных трудностей, самых больших со времени войны 1914 года, перед которыми оказались не только европейские, но и крупные государства других частей света». При этом Бенеш отметил особую напряженность в Центральной Европе.

Останавливаясь на опубликованном сегодня проекте правительства по «урегулированию национального вопроса», Бенеш заявил, что проект в одинаковой степени касается как чехов, так и немцев, словаков, венгров, украинцев и поляков.

Далее Бенеш сказал: «Мы приносим немалую жертву в интересах всеобщего мира. Мы делаем это сознательно... Мы хотим показать Европе и Америке, в первую же очередь Англии и Франции, что выполняем свой долг перед всеобщим миром и коллективным сотрудничеством, но делаем это в границах, совместимых с интересами нашего государства».

Касаясь событий последних дней — спровоцированных генлейновцами инцидентов в различных местах — президент призвал народы Чехословакии к спокойствию и хладнокровию.

В заключение Бенеш сказал: «Я верю в лучшее будущее нашего государства. А если нам будет угрожать опасность и мы не в силах будем ее предотвратить, то среди нас, граждан Чехословацкой республики, не будет ни одного, кто не был бы искренне готов всеми средствами, при любых жертвах встретить эту опасность. Я твердо верю в наше государство, его силу и крепость, в его обороноспособность, в его блестящую армию, в боевой дух и преданность населяющих его народов. Это государство сумеет с честью выйти из нынешних трудностей».

ИСТОРИЯ
Всесоюзной Коммунистической партии (большевиков)

Под редакцией Комиссии ЦК ВКП(б). КРАТКИЙ КУРС. Одобрен ЦК ВКП(б). 1938 год.

ВВЕДЕНИЕ.

Всесоюзная Коммунистическая партия (большевиков) прошла долгий и славный путь от первых маленьких марксистских кружков и групп, появившихся в России в 80-х годах прошлого столетия, до великой партии большевиков, руководящей ныне первым в мире социалистическим государством рабочих и крестьян.

ВКП(б) выросла на основе рабочего движения в дореволюционной России из марксистских кружков и групп, которые связались с рабочим движением и внесли в него социалистическое сознание. ВКП(б) руководствовалась и руководствуется революционным учением марксизма-ленинизма. Ее вожди в новых условиях эпохи империализма, империалистических войн и пролетарских революций развили дальше учение Маркса и Энгельса, подняли его на новую ступень.

ВКП(б) росла и крепла в принципиальной борьбе с мелкобуржуазными партиями внутри рабочего движения — эсерами (а еще раньше с их предшественниками — народниками), меньшевиками, анархистами, буржуазными националистами всех мастей, а внутри партии — с меньшевистскими, оппортунистическими течениями,— троцкистами, бухаринцами, национал-уклонистами и прочими антиленинскими группами.

ВКП(б) крепла и закалялась в революционной борьбе со всеми врагами рабочего класса, со всеми врагами трудящихся —помещиками, капиталистами, кулаками, вредителями, шпионами, со всеми наемниками капиталистического окружения.

История ВКП(б) есть история трех революций: буржуазно - демократической революции 1905 года, буржуазно - демократической революции в феврале 1917 года и социалистической революции в октябре 1917 года.

История ВКП(б) есть история свержения царизма, свержения власти помещиков и капиталистов, история разгрома иностранной вооруженной интервенции во время гражданской войны, история построения Советского государства и социалистического общества в нашей стране.

Изучение истории ВКП(б) обогащает опытом борьбы рабочих и крестьян нашей страны за социализм.

Изучение истории ВКП(б), изучение истории борьбы нашей партии со всеми врагами марксизма-ленинизма, со всеми врагами трудящихся помогает **овладевать большевизмом,** повышает политическую бдительность.

Изучение героической истории большевистской партии вооружает знанием законов общественного развития и политической борьбы, знанием движущих сил революции.

Изучение истории ВКП(б) укрепляет уверенность в окончательной победе великого дела партии Ленина — Сталина, победе коммунизма во всем мире.

Книга эта кратко излагает историю Всесоюзной Коммунистической партии (большевиков).

ГЛАВА I
БОРЬБА ЗА СОЗДАНИЕ СОЦИАЛ-ДЕМОКРАТИЧЕСКОЙ РАБОЧЕЙ ПАРТИИ В РОССИИ.
(1883—1901 ГОДЫ).

1. Отмена крепостного права и развитие промышленного капитализма в России. Появление современного промышленного пролетариата. Первые шаги рабочего движения.

Царская Россия позже других стран вступила на путь капиталистического развития. До 60-х годов прошлого столетия в России было очень мало фабрик и заводов. Преобладало крепостническое хозяйство дворян - помещиков. При крепостном строе не могла по-настоящему развиваться промышленность. Подневольный крепостной труд давал низкую производительность труда в сельском хозяйстве. Весь ход экономического развития толкал к уничтожению крепостного права. Царское правительство, ослабленное военным поражением во время Крымской кампании и запуганное крестьянскими «бунтами» против помещиков, оказалось вынужденным отменить в 1861 году крепостное право.

Но и после отмены крепостного права помещики продолжали угнетать крестьян. Помещики ограбили крестьян, отняв, отрезав у них при «освобождении» значительную часть земли, которой крестьяне пользовались раньше. Эту часть земли крестьяне стали называть «отрезками». Крестьян заставили платить помещикам выкуп за свое «освобождение» — около двух миллиардов рублей.

После отмены крепостного права крестьяне вынуждены были на самых тяжелых условиях арендовать помещичью землю. Кроме денежной платы за аренду помещик нередко заставлял крестьян даром обрабатывать крестьянскими орудиями и лошадьми определенное количество помещичьей земли. Это называлось «отработками», «барщиной». Чаще всего крестьянин вынужден был платить помещику за аренду земли натурой из урожая в размере половины своего урожая. Это называлось работой «исполу».

Таким образом, оставалось почти то же положение, что и при крепостном праве, с той лишь разницей, что теперь крестьянин был лично свободен, его нельзя было продать или купить, как вещь.

Помещики выжимали последние соки из отсталого крестьянского хозяйства различными грабительскими способами (аренда, штрафы). Основная масса крестьянства из-за гнета помещиков не могла улучшать свое хозяйство. Отсюда крайняя отсталость сельского хозяйства в дореволюционной России, приводившая к частым неурожаям и голодовкам.

Остатки крепостнического хозяйства, громадные подати и выкупные платежи помещикам, которые нередко превышали доходность крестьянского хозяйства, вызывали разорение, обнищание крестьянских масс, заставляли крестьян уходить из деревень в поисках заработка. Они шли на фабрики и заводы. Фабриканты получали дешевую рабочую силу.

Над рабочими и крестьянами стояла целая армия исправников, урядников, жандармов, полицейских, стражников, которые защищали царя, капиталистов, помещиков против трудящихся, против эксплуатируемых. До 1903 года существовали телесные наказания. Несмотря на отмену крепостного права, крестьян пороли розгами за малейшую провинность, за неуплату податей. Рабочих избивали полиция и казаки, особенно во время стачек, когда рабочие прекращали работу, не выдержав притеснений фабрикантов. Рабочие и крестьяне не имели никаких политических прав в царской России. Царское самодержавие являлось злейшим врагом народа.

Царская Россия была тюрьмой народов. Многочисленные нерусские народности царской России были совершенно бесправны, беспрестанно подвергались всяческим униженьям и оскорблениям. Царское правительство приучало русское население смотреть на коренные народности национальных областей как на низшую расу, называло их официально «инородцами», воспитывало презрение и ненависть к ним. Царское правительство сознательно разжигало национальную рознь, натравливало один народ на другой, организовывало еврейские погромы, татаро-армянскую резню в Закавказьи.

В национальных областях все или почти все государственные должности занимали русские чиновники. Все дела в учреждениях, в судах велись на русском языке. Было запрещено издавать газеты и книги на национальных языках, в школах запрещалось обучаться на родном языке. Царское правительство стремилось задушить всякое проявление национальной культуры, проводило политику насильственного «обрусения» нерусских национальностей. Царизм выступал в качестве палача и мучителя нерусских народов.

После отмены крепостного права развитие промышленного капитализма в России пошло довольно быстро, несмотря на остатки крепостничества, еще задерживавшие это развитие. За 25 лет, с 1865 по 1890 год, количество рабочих на одних только крупных фабриках, заводах и железных дорогах увеличилось с 706 до 1,433 тысяч, то есть более чем вдвое.

Еще быстрее стала развиваться капиталистическая крупная промышленность в России в 90-х годах. К концу 90-х годов количество рабочих на крупных фабриках и заводах, в горной промышленности, на железных дорогах только по 50 губерниям Европейской России выросло до 2.207 тысяч, а по всей России — до 2.792 тысяч.

Это был современный промышленный пролетариат, в корне отличавшийся от рабочих фабрик крепостного периода и рабочих мелкой, кустарной и всякой иной промышленности, как своей сплоченностью на больших капиталистических предприятиях, так и своими боевыми революционными качествами.

Промышленный под'ем 90-х годов был связан в первую очередь с усиленным железнодорожным строительством. За десятилетие (1890—1900 годы) было выстроено свыше 21 тысячи верст новых железнодорожных путей. Железным дорогам требовалось огромное количество металла (на рельсы, паровозы, вагоны), требовалось все больше топлива, каменного угля и нефти. Это привело к развитию металлургии и топливной промышленности.

Как и во всех капиталистических странах, в дореволюционной России годы промышленного под'ема сменялись годами промышленных кризисов, застоя промышленности, которые тяжело ударяли по рабочему классу, обрекали сотни тысяч рабочих на безработицу и нищету.

Хотя развитие капитализма после отмены крепостного права шло в России довольно быстро, все же Россия очень отставала в своем экономическом развитии от других капиталистических стран. Огромное большинство населения было еще занято сельским хозяйством. В своей знаменитой книге «Развитие капитализма в России» Ленин приводил важные цифры всеобщей переписи населения, проведенной в 1897 году. Оказалось, что в сельском хозяйстве было занято около пяти шестых всего населения, в крупной же и мелкой промышленности, торговле, на железнодорожном и водном транспорте, на строительстве, на лесных разработках и так далее было занято всего только около одной шестой части населения.

Это показывает, что Россия, несмотря на развитие в ней капитализма, была страной аграрной, отсталой в экономическом отношении, страной мелкобуржуазной, то есть такой, в которой преобладало еще мелко-собственническое, малопроизводительное единоличное крестьянское хозяйство.

Развитие капитализма шло не только в городе, но и в деревне. Крестьянство, самый многочисленный класс дореволюционной России, распадалось, расслаивалось. В деревне из наиболее зажиточных крестьян выделялась кулацкая верхушка, деревенская буржуазия, а, с другой стороны, многие крестьяне разорялись, увеличивалось количество крестьянской бедноты, деревенских пролетариев и полупролетариев. Количество же средних крестьян с каждым годом уменьшалось.

В 1903 году в России насчитывалось около 10 миллионов крестьянских дворов. В своей брошюре «К деревенской бедноте» Ленин подсчитал, что из этого количества дворов не меньше трех с половиной миллионов дворов было **безлошадных** крестьян. Эти беднейшие крестьянские дворы засевали обычно незначительный клочок земли, остальную же землю сдавали кулакам, а сами уходили на заработки. По своему положению беднейшие крестьяне были ближе всего к пролетариату. Ленин называл их деревенскими пролетариями или полупролетариями.

С другой стороны, полтора миллиона богатых, кулацких крестьянских дворов (из всего числа 10 миллионов) забрали в свои руки половину всех крестьянских посевов. Эта крестьянская буржуазия богатела, притесняя бедноту и среднее крестьянство, наживаясь на труде батраков и поденщиков и превращаясь в сельскохозяйственных капиталистов.

Уже в 70-ых и особенно 80-ых годах прошлого столетия рабочий класс в России начал пробуждаться и повел борьбу с капиталистами. Положение рабочих в царской России было необычайно тяжелое. В 80-х годах рабочий день на фабриках и заводах был не менее 12½ часов, а в текстильной промышленности доходил до 14—15 часов. Широко применялась эксплуатация женского и детского труда. Дети работали столько же часов, сколько и взрослые, но получали, так же как и женщины, значительно меньшую заработную плату. Заработная плата была непомерно низка. Большая часть рабочих получала 7—8 рублей в месяц. Самые высокооплачиваемые рабочие на металлообрабатывающих и литейных заводах получали не больше 35 рублей в месяц. Не было никакой охраны труда, что приводило к массовым увечьям и смерти рабочих. Не было страхования рабочих, медицинская помощь оказывалась только за плату. Необычайно тяжелы были жилищные условия. В маленьких «каморках», в рабочих казармах жили по 10—12 человек рабочих. Фабриканты часто обсчитывали рабочих, заставляли покупать в хозяйских лавках продукты втридорога, грабили рабочих при помощи штрафов.

Рабочие стали сговариваться между собой и сообща пред'являть хозяину фабрики, завода требования об улучшении своего невыносимого положения. Они бросали работу, то есть об'являли стачку, забастовку. Первые забастовки в 70-х и 80-х годах обыкновенно возникали из-за непомерных штрафов, надувательства, обмана при расплате с рабочими, сбавки расценок.

Выведенные из терпения рабочие во время первых забастовок иногда ломали машины, били стекла в фабричных помещениях, громили хозяйские лавки и конторы.

Передовые рабочие начали понимать, что для успешной борьбы с капиталистами нужна организация. Стали появляться рабочие союзы.

В 1875 году в Одессе организовался «Южнороссийский союз рабочих». Эта первая рабочая организация просуществовала 8—9 месяцев, затем была разгромлена царским правительством.

В Петербурге в 1878 году организовался «Северный союз русских рабочих», во главе которого стояли столяр Халтурин и слесарь Обнорский. В программе этого союза было сказано, что по своим задачам он примыкает к социал-демократическим рабочим партиям Запада. Конечной целью союза ставилось проведение социалистической революции—«ниспровержение существующего политического и экономического строя государства, как строя крайне несправедливого». Один из организаторов союза — Обнорский жил некоторое время за границей, познакомился там с деятельностью марксистских социал-демократических партий и I Интернационала, руководимого Марксом. Это наложило свой отпечаток на программу «Северного союза русских рабочих». Своей ближайшей задачей этот союз ставил завоевание политической свободы и политических прав для народа (свободы слова, печати, права собраний и так далее). В числе ближайших требований было также ограничение рабочего дня.

Число членов союза достигало 200 человек, и столько же было сочувствующих. Союз начинал принимать участие в рабочих стачках, руководил ими. Царское правительство разгромило и этот рабочий союз.

Но рабочее движение продолжало расти, охватывая все новые и новые районы. 80-е годы дают большое количество стачек. За пятилетие (1881—1886 годы) было более 48 стачек с 80 тысячами бастовавших рабочих.

Особенно большое значение в истории революционного движения имела большая стачка, вспыхнувшая в 1885 году на фабрике Морозова в Орехово-Зуеве.

На этой фабрике работало около 8 тысяч рабочих. Условия работы с каждым днем ухудшались: с 1882 по 1884 год заработная плата сбавлялась пять раз, причем в 1884 году расценки были сразу понижены на одну четверть, т. - е. на 25 процентов. Но кроме того фабрикант Морозов замучил рабочих штрафами. Как выяснилось на суде после стачки, из каждого заработанного рубля под видом штрафов у рабочего отнималось в пользу фабриканта от 30 до 50 копеек. Рабочие не выдержали этого грабежа и в январе 1885 года об'явили стачку. Стачка была заранее организована. Руководил ею передовой рабочий Петр Моисеенко, который был раньше членом «Северного союза русских рабочих» и имел уже революционный опыт. Накануне стачки Моисеенко вместе с другими наиболее сознательными ткачами выработал ряд требований к фабриканту, которые были утверждены на тайном совещании рабочих. Прежде всего рабочие требовали прекращения грабительских штрафов.

Эта стачка была подавлена вооруженной силой. Более 600 рабочих было арестовано, несколько десятков из них было отдано под суд.

Подобные же стачки происходили в 1885 году на фабриках в Иваново-Вознесенске.

В следующем году царское правительство, напуганное ростом рабочего движения, оказалось вынужденным издать закон о штрафах. В этом законе говорилось, что штрафные деньги должны итти не в карман фабриканта, а на нужды самих рабочих.

На опыте морозовской и других стачек рабочие поняли, что они многого могут добиться организованной борьбой. Рабочее движение стало выделять из своей среды способных руководителей и организаторов, твердо отстаивавших интересы рабочего класса.

В то же время на почве роста рабочего движения и под влиянием западноевропейского рабочего движения начинают создаваться в России первые марксистские организации.

2. Народничество и марксизм в России. Плеханов и его группа „Освобождение труда". Борьба Плеханова с народничеством. Распространение марксизма в России.

До появления марксистских групп революционную работу в России вели народники, являвшиеся противниками марксизма.

Первая русская марксистская группа появилась в 1883 году. Это была группа «Освобождение труда», организованная Г. В. Плехановым за границей, в Женеве, куда он вынужден был уехать от преследований царского правительства за революционную деятельность.

Плеханов сам был перед этим народником. Познакомившись в эмиграции с марксизмом, он порвал с народничеством и стал выдающимся пропагандистом марксизма.

Группа «Освобождение труда» проделала большую работу по распространению марксизма в России. Она перевела на русский язык работы Маркса и Энгельса: «Манифест коммунистической партии», «Наемный труд и капитал», «Развитие социализма от утопии к науке» и другие, напечатала их за границей и стала тайно распространять в России. Г. В. Плеханов, Засулич, Аксельрод и другие участники этой группы написали также ряд произведений, в которых они раз'ясняли учение Маркса и Энгельса, раз'ясняли идеи **научного социализма.**

Маркс и Энгельс, великие учители пролетариата, в противовес социалистам-утопистам, первые раз'яснили, что социализм — не выдумка мечтателей (утопистов), а необходимый результат развития современного капиталистического общества. Они показали, что капиталистический строй падет так же, как пал крепостной строй, что капитализм сам создает себе могильщика в лице пролетариата. Они показали, что только классовая борьба пролетариата, только победа пролетариата над буржуазией избавит человечество от капитализма, от эксплуатации.

Маркс и Энгельс учили пролетариат сознавать свои силы, сознавать свои классовые интересы и об'единяться для решительной борьбы с буржуазией. Маркс и Энгельс открыли законы развития капиталистического общества и научно доказали, что развитие капиталистического общества и классовая борьба в нем должны неизбежно привести к падению капитализма, к победе пролетариата, к **диктатуре пролетариата.**

Маркс и Энгельс учили, что избавиться от власти капитала и превратить капиталистическую собственность в собственность общественную невозможно мирным путем, что добиться этого рабочий класс может только путем применения революционного насилия против буржуазии, путем **пролетарской революции,** путем установления своего политического господства — диктатуры пролетариата, которая должна подавить сопротивление эксплуататоров и создать новое, бесклассовое коммунистическое общество.

Маркс и Энгельс учили, что промышленный пролетариат является самым революционным и потому—самым передовым классом капиталистического общества, что только такой класс, как пролетариат, может собрать вокруг себя все недовольные капитализмом силы и повести их на штурм капитализма. Но чтобы победить старый мир и создать новое бесклассовое общество, пролетариат должен иметь свою собственную рабочую партию, которую Маркс и Энгельс называли коммунистической партией.

Распространением взглядов Маркса и Энгельса и занялась первая русская марксистская группа, плехановская группа «Освобождение труда».

Группа «Освобождение труда» подняла знамя марксизма в русской заграничной печати в тот момент, когда социал-демократического движения в России еще не было. Необходимо было прежде всего теоретически, идейно проложить путь этому движению. Главным идейным препятствием на пути распространения марксизма и социал-демократического движения в то время были народнические взгляды, преобладавшие тогда среди передовых рабочих и революционно настроенной интеллигенции.

С развитием капитализма в России рабочий класс становился могучей передовой силой, способной к организованной революционной борьбе. Но передовой роли рабочего класса не понимали народники. Русские народники ошибочно считали, что главной революционной силой является не рабочий класс, а крестьянство, что власть царя и помещиков можно свергнуть путем одних лишь крестьянских «бунтов». Народники не знали рабочий класс и не понимали, что без союза с рабочим классом и без его руководства одни крестьяне не смогут победить царизм и помещиков. Народники не понимали, что рабочий класс является самым революционным и самым передовым классом общества.

Народники сначала пытались поднять крестьян на борьбу против царского правительства. С этой целью революционная интеллигентная молодежь, переодевшись в крестьянскую одежду, двинулась в деревню—«в народ», как тогда говорили. Отсюда и произошло название «народники». Но за ними крестьянство не пошло, так как они и крестьян, как следует, не знали и не понимали. Большинство народников было арестовано полицией. Тогда народники решили продолжать борьбу против царского самодержавия одними своими силами, без народа, что привело к еще более серьезным ошибкам.

Народническое тайное общество «Народная воля» стало готовить убийство царя. 1 марта 1881 года народовольцам удалось брошенной бомбой убить царя Александра II. Однако, это не принесло никакой пользы народу. Убийствами отдельных лиц нельзя было свергнуть царское самодержавие, нельзя было уничтожить класс помещиков. На место убитого царя появился другой — Александр III, при котором рабочим и крестьянам стало жить еще хуже.

Избранный народниками путь борьбы с царизмом посредством отдельных убийств, посредством индивидуального террора был ошибочным и вредным для революции. Политика индивидуального террора исходила из неправильной народнической теории активных «героев» и пассивной «толпы», ждущей от «героев» подвига. Эта ложная теория говорила, что только отдельные выдающиеся одиночки делают историю, а масса, народ, класс, «толпа», как презрительно выражались народнические писатели, неспособна к сознательным, организованным действиям, она может только слепо итти за «героями». Поэтому народники отказались от массовой революционной работы среди крестьянства и рабочего класса и перешли к индивидуальному террору. Народники заставили одного из крупнейших революционеров того времени — Степана Халтурина прекратить работу по организации революционного рабочего союза и целиком заняться террором.

Народники отвлекали внимание трудящихся от борьбы с классом угнетателей бесполезными для революции убийствами отдельных представителей этого класса. Они тормозили развитие революционной инициативы и активности рабочего класса и крестьянства.

Народники мешали рабочему классу понять его руководящую роль в революции и задерживали создание самостоятельной партии рабочего класса.

Хотя тайная организация народников была разбита царским правительством, народнические взгляды долго еще держались среди революционно настроенной интеллигенции. Остатки народников упорно сопротивлялись распространению марксизма в России, мешали организации рабочего класса.

Поэтому марксизм в России мог вырасти и окрепнуть лишь в борьбе с народничеством.

Группа «Освобождение труда» развернула борьбу против ошибочных взглядов народников, показывала, какой вред приносит рабочему движению учение народников и их способы борьбы.

В своих работах, направленных против народников, Плеханов показал, что взгляды народников ничего общего не имеют с научным социализмом, хотя народники и называли себя социалистами.

Плеханов первый дал марксистскую критику ошибочных взглядов народников. Нанося меткие удары народническим взглядам, Плеханов одновременно развернул блестящую защиту марксистских взглядов.

В чем заключались основные ошибочные взгляды народников, которым Плеханов нанес сокрушительный удар?

Во-первых, народники утверждали, что капитализм в России представляет «случайное» явление, что он не будет развиваться в России, следовательно, не будет расти и развиваться и пролетариат.

Во-вторых, народники не считали рабочий класс передовым классом в революции. Они мечтали о достижении социализма без пролетариата. Главной революционной силой народники считали крестьянство, руководимое интеллигенцией, и крестьянскую общину, которую они рассматривали, как зародыш и основу социализма.

В-третьих, у народников был ошибочный и вредный взгляд на весь ход истории человечества. Они не знали и не понимали законов экономического и политического развития общества. Они были в этом отношении совершенно отсталыми людьми. По их мнению, историю делают не классы и не борьба классов, а лишь отдельные выдающиеся личности—«герои», за которыми слепо идут массы, «толпа», народ, классы.

Борясь против народников и разоблачая их, Плеханов написал ряд марксистских работ, на которых учились и воспитывались марксисты в России. Такие работы Плеханова, как «Социализм и политическая борьба», «Наши разногласия», «К вопросу о развитии монистического взгляда на историю», расчистили почву для победы марксизма в России.

В своих работах Плеханов дал изложение основных вопросов марксизма. Особо важное значение имела его книга «К вопросу о развитии монистического взгляда на историю», изданная в 1895 году. Ленин указывал, что на этой книге «воспиталось целое поколение русских марксистов». (**Ленин,** т. XIV, стр. 347).

В своих работах, направленных против народников, Плеханов доказал, что нелепо ставить вопрос так, как ставили его народники: должен или не должен развиваться капитализм в России? Дело в том, говорил Плеханов, доказывая это фактами, что Россия **уже вступила** на путь капиталистического развития и что нет такой силы, которая могла бы ее с этого пути свернуть.

Задача революционеров была не в том, чтобы **задержать** развитие капитализма в России,—этого они все равно не смогли бы сделать. Задача революционеров заключалась в том, чтобы опереться на ту мощную революционную силу, которая порождается развитием капитализма,—на рабочий класс, развивать его классовое сознание, организовать его, помочь ему создать свою рабочую партию.

Плеханов разбил и второй основной ошибочный взгляд народников — отрицание ими передовой роли пролетариата в революционной борьбе. Народники рассматривали появление пролетариата в России как своего рода «историческое несчастье», писали о «язве пролетариатства». Плеханов, защищая учение марксизма и его полную применимость к России, доказывал, что, несмотря на количественное преобладание крестьянства и сравнительную малочисленность пролетариата, — именно на пролетариат, на его рост должны революционеры возложить свои главные надежды.

Почему именно на пролетариат?

Потому, что пролетариат, несмотря на его нынешнюю немногочисленность, является таким трудящимся классом, который связан с **наиболее передовой** формой хозяйства, — с крупным производством, и имеет ввиду этого большую будущность.

Потому, что пролетариат, как класс, **растет** из году в год, **развивается** политически, легко поддается организации в силу условий труда на крупном производстве и наиболее революционен в силу своего пролетарского положения, ибо в революции ему нечего терять, кроме своих цепей.

Иначе обстоит дело с крестьянством.

Крестьянство (речь шла об единоличном крестьянстве. — **Ред.**), несмотря на его многочисленность, является таким трудящимся классом, который связан **с наиболее отсталой** формой хозяйства, — мелким производством, ввиду чего оно не имеет и не может иметь большой будущности.

Крестьянство не только не растет, как класс, а, наоборот, **распадается** из году в год на буржуазию (кулаки) и бедноту (пролетарии, полупролетарии). К тому же оно труднее поддается организации в силу своей распыленности и менее охотно идет в революционное движение в силу своего мелко - собственнического положения, чем пролетариат.

Народники утверждали, что в России социализм придет не через диктатуру пролетариата, а через крестьянскую общину, которую они считали зародышем и базой социализма. Но община не была и не могла быть ни базой, ни зародышем социализма, так как в общине господствовали кулаки, «мироеды», эксплуатировавшие бедняков, батраков, маломощных середняков. Формально существовавшее общинное землевладение и происходившие время от времени переделы земли по едокам нисколько не меняли дела. Землей пользовались те члены общины, у которых были рабочий скот, инвентарь, семена, то-есть зажиточные середняки и кулаки. Безлошадные крестьяне, бедняки и вообще маломощные вынуждены были отдавать землю кулакам и итти в наймиты, в батраки. Крестьянская община была на самом деле удобной формой для прикрытия кулацкого засилия и дешевым средством в руках царизма для сбора налогов с крестьян по принципу круговой поруки. Потому то царизм не трогал крестьянскую общину. Смешно было бы считать такую общину зародышем или базой социализма.

(Продолжение в следующем номере)

Партийная жизнь

За глубокое изучение истории партии Ленина—Сталина

Мощное идейное оружие

Создание краткого курса истории Всесоюзной Коммунистической партии (большевиков) является крупнейшим событием в жизни партии. Партия, комсомол, все трудящиеся нашей страны в результате громадной теоретической работы, проделанной комиссией ЦК ВКП(б) и лично товарищем **Сталиным**, получили научный труд, книгу, страницы которой посвящены истории борьбы и побед партии **Ленина—Сталина**. Серьезное, глубокое и вдумчивое изучение краткого курса истории ВКП(б) поможет партийным кадрам, всем коммунистам и комсомольцам хорошо усвоить историю большевистской партии, поможет воспитанию коммунистов в духе большевистской партийности и непримиримой беспощадности к врагам народа — троцкистско-бухаринским и буржуазно-националистическим агентам фашизма.

Идейное вооружение коммунистов, образцовая постановка партийной пропаганды, тщательное и глубокое изучение истории партии **Ленина—Сталина** являются неотложной задачей каждой партийной организации. Новые кадры актива пришли к руководству партийной работой. Выдвинулись и выросли новые пропагандистские кадры. В паровозном депо Тбилиси, например, за этот год партийная организация выдвинула на работу пропагандистами и агитаторами около 50 членов и кандидатов партии. Теоретическая подготовка этих новых кадров партийного актива слаба. Нетрудно представить, какое огромное значение будет иметь для этих коммунистов серьезное и глубокое изучение краткого курса истории ВКП(б), каким незаменимым руководством в деле овладения большевизмом является для них эта замечательная книга.

В последнее время партийный комитет депо много внимания уделяет работе кружков по изучению истории ВКП(б). Это понятно, ибо велико стремление коммунистов, комсомольцев и беспартийного актива повседневно и глубоко изучать историю большевистской партии, ленинско-сталинское учение о партии. Партком организовал 5 кружков по изучению истории ВКП(б), в которых занимается свыше 150 членов и кандидатов партии. Пропагандистами этих кружков являются секретарь парткома, партийный организатор паровозных бригад т. Бахтадзе, штатный пропагандист парткома т. Мжаванадзе и т. Мануков. На-днях партком утвердил подробный план работы этих кружков. Этот план предусматривает количество часов, которое должно быть посвящено каждой теме, дни проверки усвоения программы слушателями и время выпуска кружка.

Впервые в этом году мы добились такого положения, когда в кружках занимаются коммунисты - паровозники. Организовать это дело особенно трудно, так как машинисты и помощники большую часть времени проводят в будке паровозов. Очередное занятие в каждом кружке для коммунистов, работающих в паровозных бригадах, проводится в течение трех вечеров. Таким образом, любой коммунист один из этих трех вечеров может посвятить учебе в кружке.

Но организовать занятия кружка, добиться посещаемости — это только половина дела. Надо прямо сказать, что качество занятий, посвященных изучению истории ВКП(б), еще недостаточно высокое. Даже такие передовые слушатели кружков, как члены партии машинисты В. Горгадзе, А. Кикнадзе, Гогуадзе и другие еще не привыкли к самостоятельной работе над конспектом. Качество учебы снижает нехватка учебников по истории партии.

Наша задача — **создать в депо образцовый партийный кабинет, хорошо организовать в нем повседневную индивидуальную консультацию для слушателей кружков по изучению истории ВКП(б).**

На-днях пропагандистские кадры депо получат новое хорошее пополнение. После шестимесячной учебы на специальных курсах пропагандистов возвращаются машинисты—члены партии тт. Капранов, Папинашвили, Гатешвили, Немсадзе и Мамаджанашвили. Эти новые пропагандистские кадры окажут большую помощь коммунистам, комсомольцам и беспартийному активу депо в деле глубокого изучения краткого курса истории ВКП(б).

Такое мощное идейное оружие, как краткий курс истории ВКП(б), поможет нам поднять качество партийной пропаганды, двинуть вперед дело марксистско-ленинского воспитания партийных кадров.

Г. ХОМЕРИКИ,
секретарь парткома паровозного депо Тбилиси.

Сталинский учебник

Пропагандисты политкружков, коммунисты и беспартийный актив завода им. 26 комиссаров горячо приветствуют выпуск сталинского учебника — краткого курса истории ВКП(б), поднимающего вопросы истории большевизма на огромную теоретическую высоту.

Издание этого нового учебника—огромное событие в жизни нашей партии, в жизни каждой партийной организации, каждого коммуниста.

Сталинский учебник истории ВКП(б) дает возможность партийным организациям еще шире развернуть борьбу за качество партийной учебы, дает возможность каждому члену партии, комсомольцу, беспартийному активисту тщательно и глубоко изучить историю партии. С удовлетворением читаешь строки передовой «Правды», где говорится, что краткий курс истории ВКП(б), при простой, доступной и яркой форме изложения, насыщен глубоким теоретическим содержанием, «дано подлинно научное, марксистское об'яснение сложнейших вопросов истории революционной борьбы рабочего класса, истории его партии».

В кружке, которым я руковожу, занимаются 10 человек. С большим интересом и охотой они изучают историю партии. Вот, например, слушатель, кандидат партии фрезеровщик-стахановец т. Шенгелия. Он хорошо готовится к занятиям, внимательно изучает материал, активно участвует в беседе, стремясь использовать работу в кружке для глубокого усвоения всей истории борьбы нашей партии, для повышения своего идейно-политического уровня. Хорошо работает над собой, проявляя большой интерес к вопросам истории партии, слушатель кружка, член группы сочувствующих тов. Бароян.

В конце июля текущего года партком вместе со всеми слушателями обсудил ход занятий в нашем кружке, выявил недостатки, и теперь активно помогает в их устранении.

После обсуждения вопроса на заседании парткома ответственность слушателей за повышение своего политического уровня поднялась. Слушатели кружка сейчас прочитывают весь материал к очередной теме, составляют записи и конспекты по прочитанному материалу и т. д.

Коммунисты завода и руководители политкружков с нетерпением ждут получения номеров «Правды», в которых опубликованы первые главы краткого курса истории ВКП(б).

Новый учебник истории партии — это огромная помощь партийным организациям в борьбе за воспитание членов партии, за овладение большевизмом, за повышение революционной бдительности.

Краткий курс истории ВКП(б) — это новое оружие в борьбе с подлыми врагами народа, троцкистско-бухаринскими агентами фашизма.

Новый учебник возлагает на нас, пропагандистов, большую ответственность; мы должны все свое умение и энергию направить на то, чтобы слушатели кружков — коммунисты и беспартийный актив правильно и глубоко изучили героическую историю Всесоюзной Коммунистической партии (большевиков), историю великой партии **Ленина—Сталина.**

Н. АБРАМОВ,
пропагандист кружка по изучению истории ВКП(б) (завод им. 26 комиссаров).

Ценнейший вклад в идейную сокровищницу большевизма

Сообщение о кратком курсе истории ВКП(б), этом ценнейшем научном труде, участие в составлении которого принял лично товарищ **Сталин**, вызвало огромную радость среди партийных и непартийных большевиков Тбилисской шелкоткацкой фабрики. Еще 10 сентября, как только были получены газеты с передовой **«Правды»** от 9 сентября «Глубоко изучать историю партии **Ленина — Сталина**», агитаторы фабрики провели среди рабочих 4-го и 2-го комплектов и красильно-аппретурного цеха читки передовой статьи и беседы.

С глубоким вниманием слушали пропагандисты и агитаторы шелкоткацкой, собравшиеся вчера в фабричном партийном кабинете, чтение передовой **«Правды»**, посвященной краткому курсу истории Всесоюзной Коммунистической партии (большевиков), одобренному ЦК ВКП(б).

— Изучение этой замечательной книги, пронизанной глубоким теоретическим содержанием, должно стать в центре всей нашей работы по партийному просвещению, — говорит зам. секретаря парткома фабрики тов. Имнайшвили.

Пропагандисты отмечали, что из-за неудовлетворительности прошлых учебников, не отвечавших основной задаче, — помочь партийным кадрам овладеть большевизмом,—усвоение истории партии слушателями кружков было подчас совершенно недостаточным. Об этом говорили тт. А. Топурия, руководитель кружка по изучению истории ВКП(б), А. Цхведиани, руководитель комсомольской политшколы.

Об исключительном значении подлинно научной истории ВКП(б) в деле успешного овладения большевизмом говорила заведующая партийным кабинетом фабрики т. О. Патараya.

Пропагандисты и агитаторы шелкоткацкой, обсуждая передовую **«Правды»**, затронули много вопросов, связанных с задачей в ближайшие дни начать углубленное изучение истории ВКП(б) по сталинскому учебнику, как только будут в местной печати опубликованы первые главы.

Единодушным пожеланием коммунистов шелкоткацкой является быстрейший перевод замечательной книги, теоретически обобщающей гигантский исторический опыт большевистской партии, на грузинский язык.

Ю. ГЕОРГИЕВ.

Приветствуют издание нового учебника по истории ВКП(б)

По всем цехам московского завода «Серп и молот» проходят читки краткого курса истории Всесоюзной Коммунистической партии (большевиков) под редакцией ЦК ВКП(б), публикуемого в «Правде».

На читках присутствуют все рабочие.

Партийный комитет завода в ближайшие дни организует 4 семинара для руководителей кружков партийной и комсомольской сети, в которых будет обучаться свыше 100 пропагандистов. Парткабинет организует консультации по курсу истории партии для пропагандистов. (ТАСС).

По этой книге будут учиться не только коммунисты, но и беспартийные

10 сентября в партийном комитете московской обувной фабрики «Парижская коммуна» собрались пропагандисты и слушатели кружков партийной и комсомольской сети. Они внимательно слушали выступление заместителя секретаря парткома тов. Сокунова, зачитавшего первую главу краткого курса «Истории Всесоюзной Коммунистической партии (большевиков)», опубликованную в газете «Правда».

По окончании читки состоялась оживленная беседа, пропагандисты и слушатели кружков поделились своими впечатлениями о прочитанном. Пропагандист тов. Коган сказал:

— Нам, пропагандистам, трудно было руководить кружком, не имея стабильных учебников. Сейчас мы получаем замечательный учебник, в котором сконцентрирован весь материал и хорошо обрисована обстановка революционного рабочего движения.

Слушатель Александров заявил:

— Выпуск нового учебника «Истории Всесоюзной Коммунистической партии (большевиков)» под редакцией комиссии ЦК ВКП(б) говорит о том, какое большое значение Центральный Комитет придает истории партии. Учебник написан понятным языком, по нему будут учиться не только коммунисты, но и беспартийные. (ТАСС).

Зав. библиотекой парткабинета Ленинского райкома ТО КП(б) Грузии тов. Гродская рекомендует пропагандистам литературу.
(Фото В. Черкасова—Союзфото).

Занятия кружков по краткому курсу истории ВКП(б)

ЛЕНИНГРАД, 9. (Корр. «Правды»). На заводе «Красный треугольник» сегодня состоялось совещание пропагандистов и парторгов, посвященное опубликованию первой главы краткого курса истории ВКП(б). На собрании были зачитаны передовая статья «Правды» «Глубоко изучать историю партии **Ленина — Сталина**» и введение к краткому курсу истории ВКП(б).

Выступивший на собрании пропагандист т. Помазов заявил:

— Нашей важнейшей задачей является ознакомление всех коммунистов с этой замечательной книгой и глубокое изучение ее. К изучению истории партии мы должны привлечь и широкие массы беспартийных трудящихся.

Участники совещания решили на очередных занятиях кружков партпросвещения приступить к изучению первой главы краткого курса истории ВКП(б).

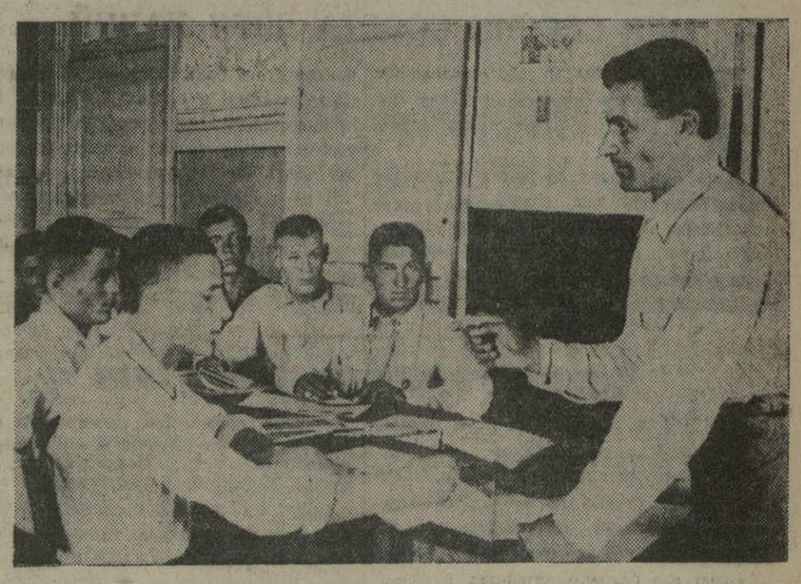

Пропагандист Тбилисского мельничного комбината тов. Миртычян проводит занятия с комсомольцами на тему: VII с'езд РКП(б).
(Фото В. Черкасова—Союзфото).

МЕСТНАЯ ПРОМЫШЛЕННОСТЬ ГРУЗИИ

Разнообразны отрасли местной промышленности Грузии. Она охватывает предприятия машиностроения и металлообработки, горную промышленность, промышленность строительных материалов, предприятия, вырабатывающие предметы широкого потребления, и др. О значении местной промышленности говорит тот факт, что об'ем ее продукции по плану нынешнего года превышает 69,5 миллиона рублей, при чем 7,4 миллиона составляет продукция промышленности автономных республик, Юго - Осетинской Автономной Области, горсоветов и районных исполкомов.

Повседневное внимание партии и правительства обеспечили рост местной промышленности. Продукция местной промышленности Грузии идет далеко за пределы нашей республики. Так, например, машины, выпускаемые тбилисским заводом им. 26 комиссаров, монтируются на различных текстильных гигантах страны. Винодельческое оборудование, изготовляемое заводом им. Орджоникидзе, направляется во все винодельческие районы Советского Союза. Барит, добываемый в Грузии, идет на нужды лакокрасочной и нефтяной промышленности, андезитом пользуется химическая промышленность, гумбрин, заменивший импортный флоридин, удовлетворяет всю потребность нефтяной промышленности. Мрамором наших месторождений облицован ряд станций метрополитена.

Разоблаченные враги народа—троцкистско-бухаринские и буржуазно - националистические агенты фашизма — нанесли серьезный ущерб предприятиям местной промышленности.

Ликвидация последствий вредительства является важнейшей задачей работников предприятий Наркомместпрома Грузии, тех новых кадров, которые пришли к руководству.

На руководящую работу за этот год выдвинуто около 200 проверенных молодых специалистов и стахановцев, преданных делу партии **Ленина—Сталина**, делу строительства социализма.

***

Машиностроительные и металлообрабатывающие предприятия местной промышленности прочно стали на путь выполнения и перевыполнения производственных заданий. Тбилисский машиностроительный завод им. 26 комиссаров, успешно осваивает новые сложные машины (бобинажные, уточно - перемоточные, тростильные и др.). Тбилисский завод им. Орджоникидзе производит самые разнообразные винодельческие машины. Завод им. Калинина, специализированный на выпуске гвоздей и кроватей, в текущем году начал вместе с тем производство шурупов. Коллектив рабочих завода им. Камо в нынешнем году осваивает выпуск более усовершенствованных токарных станков. Завод металлических конструкций в текущем году успешно выполняет ответственные задания правительства по выпуску нефтетары.

Машиностроительные и металлообрабатывающие предприятия Наркомместпрома Грузии являются ведущими. Здесь широко развернулось стахановское движение. Лучшие стахановцы этих заводов дают две-три нормы выработки и показывают высокие образцы производительности труда. Стахановец т. **Гвенцадзе** (завод им. 26 коммунаров) выполняет норму на 220—320 проц.; стахановец этого завода **Акопов** выполняет план на 300—350 проц.; стахановец **Резников** (завод им. Камо) выполняет задание на 260 проц.; стахановец завода им. Калинина **Скальский**—на 230 проц. Можно привести много других примеров стахановской работы и высокой производительности труда.

На машиностроительных и металлообрабатывающих заводах развернута борьба за улучшение качества продукции, борьба с браком. На реконструкцию машиностроительных заводов в текущем году отпущено 2.600 тыс. руб. Основная задача заводов — освоить эти ассигнования, расширить производственно - техническую базу машиностроения.

***

Проведен ряд существенных мероприятий по оздоровлению работы предприятий горной промышленности и промышленности по производству стройматериалов. Так, например, закончено строительство мраморообрабатывающего завода, сооружена канатная дорога на разработках диатомита, выстроена мастерская по обработке литографского камня и дополнительные сушилки на кирпичных заводах. Произведены большие работы по капитальному ремонту, улучшены жилищно-бытовые условия рабочих.

Однако, работа на этом участке все еще продолжает отставать. За 7 месяцев нынешнего года годовой план по горной промышленности выполнен на 44,5 проц. и по стройматериалам—38,9 проц.

Промышленность строительных материалов в системе Наркомместпрома охватывает производство кирпича, черепицы, извести, мела, алебастра, огнеупорного кирпича, кровельных сланцев и др. Отставание этой отрасли местной промышленности должно быть ликвидировано, ибо от этого зависит капитальное строительство. Особенно недопустимо отставание механизированных кирпичных заводов — Грма-Гельского, Носирского, Теврского.

Известковые заводы (Моцаметский и Сурамский) не выполняли плана суточного выпуска извести из-за несоблюдения режима обжига. После установления надлежащего контроля над режимом обжига достигнута производительность выше нормы, установленной отраслевой конференцией (50—60 тонн в сутки вместо 45).

XI с'езд КП(б) Грузии поставил задачу—вывести из отставания эти отрасли местной промышленности, ликвидировать серьезные недостатки в их работе.

Для того, чтобы обеспечить реализацию решений XI с'езда КП(б) Грузии, Наркомместпром разработал по каждому предприятию конкретные мероприятия, осуществление которых должно обеспечить перелом в работе. Эти мероприятия предусматривают ввод в эксплоатацию гумбринового и битумного заводов, полное освоение средств, предусмотренных на капитальный и текущий ремонт оборудования.

Битумный завод в Натанеби с начала года не выполнял плана. Изучение причин отставания показало, что это предприятие может не только выполнить, но и значительно перевыполнить план, если установить один варочный котел и произвести замену труб локомобиля. На диатомите воздушная канатная дорога протяжением 1.800 мтр. не использовалась лишь только потому, что не были проведены откаточные пути и нехватало трансформатора для электрической станции.

Принимаемые мероприятия направлены к развертыванию стахановского движения и улучшению организации труда. Усилено техническое руководство предприятиями.

***

Одна из основных задач местной промышленности — расширить и увеличить выпуск предметов широкого потребления.

В системе Наркомместпрома Грузии предметы ширпотреба производят галантерейная и целлулоидная фабрики, фабрики школьно - канцелярских принадлежностей, музыкальных инструментов, мебельная и ряд других.

Планы выпуска ширпотреба выполняют все предприятия, за исключением Батумского цинкового завода и игрушечной фабрики. Однако, еще много предстоит сделать по улучшению качества продукции широкого потребления и расширению ассортимента.

Наркомместпром Грузинской ССР взял обязательство в текущем году сверх годового плана выпустить дополнительно продукции широкого потребления на сумму 880 тысяч руб. Для расширения производственно - технической базы строится и в будущем году войдет в эксплоатацию музыкальный комбинат. В текущем году составляются технические проекты строительства новых предприятий по производству металлогалантереи, изделий из пластмассы, игрушек и изделий из мрамора и алебастра.

Расширяется также фабрика школьно-канцелярских принадлежностей.

***

Совершенно неудовлетворительно работает местная промышленность горсоветов и исполкомов. В настоящее время эта промышленность планируется и регулируется четырьмя промышленными наркоматами (Наркомместпром, Наркомлегпром, Наркомпищепром, Наркомлес).

Наркомместпром планирует районную промышленность по стройматериалам, металлообработке и нерудным ископаемым.

Кирпичные заводы, например, встретили текущий год совершенно неподготовленными. Почти ни у одного из заводов не было переходящего запаса сырца. Ремонтные работы не были проведены, и обжиг кирпича начался с большим опозданием. Основным недостатком в работе кирпичных заводов является диспропорция между печным, формовочным и сушильным хозяйством. На мощных заводах с гофманскими печами нет элементарной механизации работ по формовке, транспортировке и другим процессам (Хашурский, Гурджаанский, Зугдидский кирпичные заводы). За 7 месяцев текущего года кирпичные заводы выпустили 20.266 тыс. штук кирпича (это составляет всего 29 проц. годового плана).

Финансовый план на 1938 год по районной промышленности был утвержден с большим опозданием. В результате, предприятия не имели средств в период подготовки производства к сезону. Финансирование предприятий по производству стройматериалов районной промышленности ставится в зависимость от накоплений других предприятий данного района, что нередко вызывает значительные запоздания в финансировании.

Горсоветы и райисполкомы не оказывают реальной помощи предприятиям стройматериалов. Например, Цхакаевский и Гурджаанский исполкомы до сих пор не выдали заводам необходимых оборотных средств, предусмотренных планом.

Райисполкомы и Наркомместпром решительно должны улучшить руководство районной промышленностью, ликвидировать отставание предприятий.

В работе главков Наркомместпрома все еще нет достаточной четкости и оперативности. Нередко основные производственно - технические вопросы разрешались на предприятиях без участия и помощи главков.

Перед местной промышленностью Грузии в нынешнем году стоит ответственная задача — полностью освоить мощность оборудования и агрегатов, всемерно развернуть стахановское движение, особенно среди работников горной промышленности и на предприятиях стройматериалов, расширить выпуск и улучшить качество товаров ширпотреба, быстрее ликвидировать последствия вредительства.

Г. ГОРДЕЗИАНИ,
народный комиссар местной промышленности Грузинской ССР.

Бойцы китайской армии на строевых занятиях. (Союзфото).

„ФРЕНТЕ РОХО“ ОБ ОТВЕТЕ ПРАВИТЕЛЬСТВА СССР НА ЗАЯВЛЕНИЕ ПЛИМУТА

БАРСЕЛОНА, 10. (ТАСС). В связи с заявлением тов. Майского о несогласии правительства СССР на посылку секретаря комитета по невмешательству в Барселону и Бургос, «Френте рохо» пишет: «Испания обязана Советскому Союзу тем, что он всегда защищал законные права Испании и выступал против тех, кто считает, что единственным способом разрешения конфликта являются уступки агрессору».

НА ФРОНТАХ В ИСПАНИИ

(ПО СООБЩЕНИЯМ ТАСС)

Восточный фронт

Испанское министерство обороны в официальной сводке сообщает, что 8 сентября мятежники, отказавшись от попытки прорвать республиканские линии в районе Сиерра де Кабальос, предприняли 4 ожесточенные атаки на горный массив Леваль де Торре. Однако, под огнем республиканских частей пехота мятежников, предшествуемая итальянскими танками, вынуждена была отступить. В дальнейшем мятежники пытались начать наступление при помощи кавалерии, но республиканцы огнем своих пулеметов уничтожили первый отряд фашистской кавалерии, обратив в бегство остальную ее часть.

В другом пункте фашистам удалось сначала занять холм 366, но очень скоро республиканские бойцы энергичной контратакой отвоевали эту позицию. В районе Партида де Фанхуас пехота испанских мятежников и иностранных интервентов при поддержке итальянской артиллерии предприняла атаку на высоту 462, расположенную на горном массиве Лас Досенас. После ожесточенного боя республиканские войска отвоевали обратно эту высоту, захватив при этом большое количество пленных и овладев значительной массой военного снаряжения. Республиканская артиллерия успешно противодействовала огню фашистской артиллерии.

Республиканская авиация проявила большую активность в секторе Корбера, обстреливая из пулеметов линии мятежников. Республиканские летчики сбили один германский бомбардировщик «Дорнье» и два «Мессершмидта», потеряв один истребитель.

Центральный фронт

Утром 8 сентября в Университетском городке мятежники взорвали мину в районе к юго-западу от клинического госпиталя, не причинив однако ущерба республиканским позициям. В районе Карабанчеля республиканцы взорвали мину в квартале Ласеро. Взрывом был разрушен небольшой форт мятежников.

На других фронтах не отмечается никаких значительных операций.

* * *

Утром 9 сентября Валенсия подверглась бомбардировке 10 фашистских самолетов, которые сбросили около 80 бомб на побережье порта. Фашистские налетчики сбросили бомбы также на английское торговое судно «Стэтфорд», которому нанесены значительные повреждения.

НА СЕССИИ СОВЕТА ЛИГИ НАЦИЙ

ЖЕНЕВА, 10. (ТАСС). На сегодняшнем коротком открытом заседании Совет Лиги наций утвердил отчеты ряда технических комитетов.

Завтра в Женеве состоится совещание представителей так называемых «нейтральных» государств (Швеция, Норвегия, Дания, Исландия, Финляндия, Бельгия и Голландия). По полученным в журналистских кругах сведениям, они намереваются ограничиться выступлениями на пленуме Лиги в пользу признания 16-й статьи устава Лиги наций (о коллективных санкциях против агрессора) необязательной, не внося никаких резолюций.

В кругах Лиги наций передают, что в результате резкой критики со стороны французских кругов проект выступления английского министра иностранных дел по этому вопросу значительно смягчен.

Обострение экономического кризиса в Англии

ЛОНДОН, 9. (ТАСС). В статье, опубликованной в сентябрьском номере журнала «Лэйбор монтли», Джон Найт приводит суммарные данные по различным отраслям английской промышленности, показывающие, что экономический кризис в Англии все более обостряется.

С каждым месяцем, пишет автор, становится все более ясным, что Англия приближается к еще более значительному упадку, чем в 1931 г. Безработица в Англии в настоящее время на 500 тыс. чел. превышает прошлогодний уровень. Экспорт в первом полугодии 1938 г. уменьшился на 25 млн. фунтов стерлингов. Одновременно дороговизна возросла вдвое по сравнению со ставками заработной платы. Несмотря на ускоренный ход работ по выполнению программы вооружений, продукция английской металлургической промышленности в первом полугодии 1938 г. уменьшилась. Выплавка стали в июле была на 40 проц. ниже, чем в июле 1937 г. Эти данные свидетельствуют о том, что кризис углубляется.

Кризис, переживаемый Англией, продолжает автор, является всеобщим. Нельзя найти ни одной отрасли промышленности, которая бы не была охвачена им.

ВОЕННЫЕ ДЕЙСТВИЯ В КИТАЕ

(ПО СООБЩЕНИЯМ ТАСС)

В Центральном Китае

На правом берегу реки Янцзы китайские войска отбивают атаки японцев южнее Жуйчана. Отмечается исключительная храбрость китайских войск. 8 сентября младший лейтенант Лю Гуй-шан со своим отделением, состоящим из 7 бойцов, оборонял горный перевал южнее Жуйчана. Во время боя три бойца были убиты и трое ранены. Несмотря на это, лейтенант с одним бойцом и ранеными солдатами продолжал оборонять перевал и удержал его до подхода новых подкреплений.

В секторе Махулин китайские войска продолжают отбивать атаки японцев.

В районе Наньхан (Синьцзы) происходят ожесточенные бои за возвышенность Сикулин. Китайцы, несмотря на воздушные бомбардировки и огонь с японских военных судов, продолжают удерживать свои позиции.

На северном берегу реки Янцзы китайские войска 9 сентября продолжали развертывать контрнаступление от Гуанцзи в направлении на Хуанмэй.

В Северном Китае

На фронте в южной части провинции Шаньси батальон регулярных войск китайской армии при поддержке партизанских отрядов выбил японцев из Фынлинду (на северном берегу реки Хуанхэ).

Корреспондент агентства «Сентральньюс» сообщает о героической гибели 30 августа отряда китайских войск, действовавшего в японском тылу. Этот отряд занял командную высоту, находящуюся в 25 километрах южнее Сюйчжоу, и вступил в неравный бой с японской колонной, превосходившей его вдвое, имевшей 3 батареи и несколько броневиков. Бой продолжался в течение всего дня. Японцы после ряда неудачных атак сосредоточили артиллерийский огонь по китайским окопам. Китайские солдаты храбро продолжали давать отпор японцам. К концу дня японцам после больших потерь удалось разрушить окопы артиллерийским огнем и занять возвышенность.

В Южном Китае

8 сентября 8 японских самолетов подвергли бомбардировке Кантон-Коулунскую железную дорогу и ближайшие населенные пункты. Среди мирного населения имеются жертвы.

***

ШАНХАЙ, 9. (ТАСС). В Шанхай продолжают прибывать раненые японские солдаты и офицеры. За последние 10 дней с фронта реки Янцзы в Шанхай прибыло около 13.000 раненых японцев.

Милитаризация марсельского порта

ПАРИЖ, 10. (ТАСС). Правительство издало специальный декрет о порядке управления работой порта Марсель. (Декрет издан правительством в связи с тем, что докеры не приняли условий ликвидации конфликта, предложенных министром общественных работ де Монзи). Порт будет управляться комиссией в составе гражданских и военных чиновников. Рабочие будут считаться мобилизованными на работу в порту согласно закону, предусматриваемому военным временем. Для рабочих, отказывающихся работать на предприятиях порта, предусматриваются серьезные наказания.

По сообщению печати, профсоюз докеров вынес решение подчиниться декрету правительства. Однако, переговоры между докерами и предпринимателями продолжаются.

«Юманите» заявляет протест по поводу опубликованного декрета. Газета «Пепль», орган Всеобщей конфедерации труда, пишет, что декрет является незаконным. Реакционная же печать выражает удовлетворение решением правительства милитаризовать порт Марсель. Фашистская «Жур» требует, чтобы правительство изгнало всех иностранных рабочих, которые откажутся работать в порту (60 проц. марсельских докеров — иностранцы).

РЕСТАВРАЦИЯ ЗДАНИЙ БЫВШЕГО СМОЛЬНОГО МОНАСТЫРЯ

ЛЕНИНГРАД, 10. (ТАСС). По решению президиума городского совета начинается реставрация зданий бывшего Смольного монастыря.

Знаменитый Смольный собор и окружающие его строения пользуются мировой славой, как единственный в мире крупный ансамбль в стиле барокко. Смольный монастырь был построен в 1748—1759 гг. по проекту знаменитого архитектора Растрелли. Сейчас в его помещениях размещены отделы Ленсовета и Облисполкома.

На фасадах бывшего собора и окружающих его зданий в этом году будет удалена краска и строго по старым образцам восстановлены лепные художественные и архитектурные детали. В будущем году все фасады будут окрашены.

На производство работ отпущено 2 миллиона рублей.

• •

Увеличивается выпуск товаров широкого потребления

ПАВЛОВО (Горьковской области), 10. (ТАСС). Заводы треста «Росинструмент» увеличивают производство изделий широкого потребления. Более 800 тысяч ножей и вилок улучшенного качества выпустил завод им. **Сталина**. Вороменский завод изготовил 49 тысяч многопредметных складных ножей, в том числе 6 тысяч ножей художественной работы. Освоено производство дорожных ножей и ножниц.

Заводы «Росинструмента» обязались до конца года выпустить сверх плана на 4 миллиона рублей предметов широкого потребления.

• •

Открытие первого всесоюзного конкурса дирижеров

Утром 10 сентября в Большом зале Московской государственной консерватории открылся первый всесоюзный конкурс дирижеров, к участию в котором допущено 50 человек.

Выступления дирижеров в первом туре представляют собой их репетицию с Государственным симфоническим оркестром СССР. Таким путем жюри знакомится с той стороной работы дирижера, которую не видит слушатель во время концерта. Она в конечном счете определяет художественный уровень исполнения произведения. Каждому из участников конкурса на проведение репетиции предоставляется час.

Конкурс дирижеров вызвал живейший интерес общественности столицы. В зале присутствует много музыкантов, театральных деятелей, профессоров и студентов консерватории, журналистов.

Первым за дирижерский пульт встал дирижер Тбилисского государственного оперного театра Б. К. Аветисов, который провел репетицию первой части 6-й симфонии Чайковского и первой части 2-й симфонии Бетховена.

Выступления дирижеров в первом туре, которые будут происходить утром и вечером, займут еще пять дней. (ТАСС).

• •

На с'емках второй серии кинофильма „Петр I“

ОДЕССА, 10. (ТАСС). Киноэкспедиция Ленинградской ордена **Ленина** киностудии «Ленфильм», производящая в Одессе с'емки второй серии кинофильма «Петр I», приступила к с'емкам эпизодов морского боя между флотами Петра и шведов.

На одесской судостроительной верфи сооружено 11 судов — старых, типа XVII столетия, парусных фрегатов и линейных кораблей.

На фоне крутых берегов дачной местности Отрада, на синих просторах Черного моря, будут засняты батальные сцены боя между русской и шведской эскадрами, абордажные схватки на флагманском корабле шведов и разгром шведского флота.

В текущем году Цители-калакское педагогическое училище (Каспский район) выпускает 44 педагога для сельских школ. На снимке (слева направо) — выпускники-комсомольцы: Ш. Саврадашвили, Ш. Гулвердашвили, А. Тархнишвили, Е. Букури. (Фото О. Будештского—Союзфото).

Спортивная хроника

Футбольный матч на первенство СССР

14 сентября на тбилисском стадионе «Динамо» имени Л. Берия будет проведен очередной футбольный матч на первенство СССР 1938 года с участием одного из лидеров розыгрыша—командой «Динамо» (Киев).

В розыгрыше на первенство СССР киевские динамовцы провели уже 19 матчей, из коих 11 выиграли, 4 свели вничью и 4 проиграли, набрав таким образом 26 очков.

Против киевских динамовцев выступит команда «Локомотив» (Тбилиси), проведшая 15 матчей и набравшая 10 очков.

На кубок общества „Искусство“

После окончания тбилисского межклубного городского розыгрыша по футболу добровольное спортивное общество «Искусство» проводит республиканские соревнования на первенство футбольных команд общества.

Соревнования будут проводиться по зонам, по олимпийской системе, т.-е. проигравшая команда выбывает из игры.

Команде-победительнице розыгрыша будет вручен переходящий кубок грузинского республиканского комитета союза работников искусств, который сейчас держит футбольная команда театра им. Марджанишвили.

Спартакиада общества „Красная Роза“

В Фергане (Узбекская ССР) на-днях закончились всесоюзные соревнования легкоатлетов добровольного спортивного общества «Красная Роза» (союз работников шелковой промышленности).

В индивидуальных соревнованиях легкоатлеты Грузии заняли три первых места. Рабочий Кутаисского шелкового комбината К. Габуния и подмастер Тбилисской шелкоткацкой фабрики И. Копалейшвили разделили первое место по прыжкам в высоту. А. Месабишвили (Тбилисская шелкоткацкая фабрика) занял первое место по прыжкам в длину.

К. Габуния занял также второе место по прыжкам с шестом.

Условия приема

В ОБЛАСТНЫЕ, КРАЕВЫЕ И РЕСПУБЛИКАНСКИЕ ШКОЛЫ ПРОПАГАНДИСТОВ С ГАЗЕТНЫМИ ОТДЕЛЕНИЯМИ.

(Утверждены Оргбюро ЦК ВКП(б) 26 июля 1938 г.)

1. В областные, краевые и республиканские школы пропагандистов с газетными отделениями принимаются члены ВКП(б), при наличии:

а) не менее 2-летнего партийного стажа;

б) не менее годичной пропагандистской работы в школах и кружках сети партийного просвещения, а для поступающих на газетные отделения — не менее годичного стажа работы в газете.

2. Поступающие в областные, краевые и республиканские школы пропагандистов с газетными отделениями подвергаются проверке знаний по истории ВКП(б), Конституции СССР и русскому языку.

3. Комплектование школ проводят обкомы, крайкомы и ЦК нацкомпартий.

4. Принятые в школы обеспечиваются стипендией в размере 500 рублей.

Олимпиада народного творчества

КУТАИСИ, 11. (Наш корр.). 11 и 12 сентября в Кутаисском летнем театре проводится вторая районная олимпиада народного творчества. В олимпиаде принимают участие лучшие исполнители народных песен и плясок из селений Гегути, Опшквити, Цхалтубо, Маглаки, Симонети и т. п.

В хоровых ансамблях колхозников селений Маглаки и Опшквити — два старика: Маргвелашвили, 87 лет, и Мамачейшвили, 89 лет.

ХУДОЖНИКИ—КОМСОМОЛУ

В связи с 20-летием ленинско-сталинского комсомола, в Москве будет открыта выставка работ советских художников, отражающая жизнь и быт героической молодежи нашей родины.

Художники Грузинской ССР также включились в эту работу и готовят к предстоящей выставке ряд полотен на молодежную тематику.

Для отбора картин на выставку, посвященную комсомолу, на-днях в Тбилиси приезжает представитель организационного комитета выставки.

Погода в Грузии

За последние дни по всей Грузии наблюдается понижение температуры.

10 сентября в Восточной Грузии после выпавших дождей температура воздуха повсюду значительно снизилась. В Тбилиси днем термометр показывал 24 градуса, в Манглиси—15 градусов, в Гурджаани — 24 градуса.

В этот же день в Западной Грузии температура колебалась от 16 градусов (в Местиа) до 28 градусов (в Кутаиси).

Самая высокая температура 10 сентября была отмечена на побережье Черного моря—в Гаграх и Гудауты (30 градусов).

Сегодня и в Восточной и в Западной Грузии ожидается меняющаяся облачность, небольшие дожди, слабые ветры. Температура воздуха в Тбилиси — от 17 градусов ночью до 27 градусов днем.

Завтра в Доме партийного просвещения им. Л. Кецховели ЦК КП(б) Грузии

Кабинет агитации — лекция: «Итоги II Сессии Верховного Совета СССР». На груз. яз. т. **Мойсцрапишвили С.** На русск. яз. т. **Лелин В.** Начало в 8 час. веч.

Кабинет ЛКСМ — Лекции: 1) «О едином государственном бюджете Союза Советских Социалистических Республик на 1938 год». На груз. яз. тов. **Цимакуридзе.** Начало в 8 час. веч.

2) «Разгром корниловщины революционным пролетариатом и армией под руководством большевиков». На русск. яз. тов. **Мамян.** Начало в 8 час. веч.

От коменданта города

13 и 14 сентября в районе Соленых озер будет производиться артиллерийская стрельба.

ИЗВЕЩЕНИЯ

★ В Партколлегию КПК по Грузии (улица Дзержинского, № 8, 2-й этаж) вызывается в трехдневный срок к тов. Геворкяну—Баркая Елизавета Семеновна.

★ Учетный отд. Орджоникидзевского РК ТО КП(б) Грузии вызывает в двухдневный срок тов. Кюркчяна Мкртича Аршаковича.

Ответственный редактор В. ГРИГОРЬЯН.

Тбилисский ордена ЛЕНИНА гостеатр ОПЕРЫ и БАЛЕТА имени З. ПАЛИАШВИЛИ

20, 21, 22, 23 и 24 сентября ПРОВОДИТСЯ ВСЕГРУЗИНСКАЯ РЕСПУБЛИКАНСКАЯ ОЛИМПИАДА

Участвуют лучшие исполнители народных песен и плясок.

Билеты на все об'явленные дни продаются в кассе Госоперы с 11 до 3 часов дня и с 7 до 9 часов вечера.

НАЧАЛО В 8 ЧАСОВ ВЕЧЕРА.

Стадион „Динамо“ имени Л. П. БЕРИЯ ул. Борьбы, 204 и Тельмана, трамвай 1, 2, 3, 4

14 сентября ФУТБОЛ

Розыгрыш на первенство Союза ССР

Киев „ДИНАМО“—мастера.

Тбилиси „ЛОКОМОТИВ“—мастера.

Начало в 5 ч. вечера.

Цена бил. 3 р., для красноармейцев 1 р

Предварит. продажа бил. с 13 сент. с 10 ч. утра в кассах стадиона „Динамо“ и магазине „Динамо“, пл. Закфедерации

Матч состоится при любой погоде.

ГОСОПЕРА

ВЫПУЩЕНЫ ИНДИВИДУАЛЬНЫЕ АБОНЕМЕНТЫ 10 серий, в каждой 15 названий ОПЕР и БАЛЕТА С РАССРОЧКОЙ ПЛАТЕЖА НА 8 МЕСЯЦЕВ.

Заявки принимаются в кассе Госоперы с 12 до 5 часов дня

20 сентября КОНЧАЕТСЯ СРОК ЗАКЛЮЧЕНИЯ ДОГОВОРОВ НА ПОСТОЯННЫЕ ГОДОВЫЕ МЕСТА

21 сентября НАЧИНАЕТСЯ ВЫДАЧА БИЛЕТОВ НА ПОСТОЯННЫЕ МЕСТА

Билеты будут выданы внесшим 2 взноса

Торговый отдел ГРУЗМЕДГИЗА Тбилиси, ул. Ленина, № 26. ИМЕЕТ ПОСТОЯННО В ПРОДАЖЕ медицинские учебники на грузинском и русском языках для средних и высших учебных заведений ПО ВСЕМ МЕДИЦИНСКИМ ДИСЦИПЛИНАМ.

ИНОГОРОДНИЕ ЗАКАЗЫ ВЫПОЛНЯЮТСЯ НЕМЕДЛЕННО.

ГРУЗИНСКИЙ ФИЛИАЛ Всесоюзного заочного финансово-экономического института (ВЗФЭИ)

С 10-го СЕНТЯБРЯ приступил к подготовке студентов к государственным экзаменам в октябрьскую сессию.

ОКОНЧИВШИЕ КУРС ОБУЧЕНИЯ В ИНСТИТУТЕ могут посещать занятия, предварительно зарегистрировавшись в канцелярии института.

МЕНЯЮ В ЯЛТЕ 2 комн 31 кв. м с прекрасным садом на равноценные в Тбилиси. Адр.: Тбилиси почтамт. до востребов ПИОТРОВСКОМУ Э С.

ПИСАТЬ КРАСИВО НАУЧУ. Исправляю почерк в короткий срок. Ул. Кецховели (б. Лорис-Меликовская) № 4, кв 2

Народный Комиссариат Земледелия Грузинской ССР извещает о смерти директора тбилисского Зооветинститута СЕОНА ЕСТАТИЕВИЧА ТОХАДЗЕ.

УКРАИНСКИЙ ЦЕНТРАЛЬНЫЙ ИНСТИТУТ ЭНДОКРИНОЛОГИИ И ОРГАНОТЕРАПИИ Харьков, ул. Артема 10—12

ПРИ ГИПЕРТРОФИИ СЕЛЕЗЕНКИ, ХРОНИЧЕСКОЙ МАЛЯРИИ, ХРОНИЧЕСКОЙ АТОНИИ КИШЕЧНИКА ПРИМЕНЯЕТСЯ

Лиенол

экстракт селезенки ПРОДАЖА ВО ВСЕХ АПТЕКАХ и МАГАЗ САНГИГИЕНЫ СССР При отсутствии на местах обращаться в Тбилисское аптечноуправление

ГРУЗИНСКАЯ РЕСПУБЛИКАНСКАЯ КОНТОРА „ГЛАВРЕЗИНЫ“ доводит до сведения всех организаций, предприятий, заводов, фабрик, находящихся на территории Грузии, Абхазии, Аджарии, Юго Осетии и входящих в наркоматы Грузинской ССР, что они должны ПРЕДСТАВИТЬ СВОИ ДЕТАЛЬНО ОБОСНОВАННЫЕ ЗАЯВКИ НА 1939 ГОД на изделия резиновой, асбестовой, промтехники, санитарии и ширпотреба по нижеследующей форме:

Наименование изделия и точные размеры	Единица измерения	Количество	Примечание

Срок подачи заявок—1 октября 1938 года. Заявки, поступившие после указанного срока, РАССМАТРИВАТЬСЯ НЕ БУДУТ.

За получением прейскурантов и всеми справками обращаться в Грузконтору „ГЛАВРЕЗИНЫ“: ул. Кирова, 4, телефон 3-67-90.

„ГЛАВРЕЗИНА“.

Краснознаменная типография им. А. Ф. Мясникова издательства «Заря Востока». Тбилиси, пр. Руставели, № 36. Упол. Главлита А — 2577.