ᲑᲘᲑᲚᲘᲝᲗᲔᲙᲐ

Пролетарии всех стран, соединяйтесь!

ЗАРЯ ВОСТОКА

ГОД ИЗДАНИЯ 17-ЫЙ

„ზარია ვოსტოკა“ — საქართველოს კ. პ. (ბ) ცენტრალური კომიტეტის და თბილისის კომიტეტის ორგანო

ОРГАН ЦЕНТРАЛЬНОГО и ТБИЛИССКОГО КОМИТЕТОВ КП(б) ГРУЗИИ

ИЮЛЬ
5
СРЕДА
1939 г.
№ 152 (4773)
ЦЕНА 10 КОП.

ეროვნული ბიბლიოთეკა

Своевременно и без потерь убрать урожай

369.612 гектаров зерновых колосовых культур должно быть убрано в этом году в Грузии. Уборка уже идет. В районах Восточной Грузии убрано свыше 40.000 гектаров. Сигнахский, Лагодехский и Борчалинский районы уже убрали примерно половину своей площади. Идет косовица в Гурджаанском, Цител-Цкаройском, Кварельском, Караязском, Тбилисском, Люксембургском, Агбулахском районах. Приступили к уборке Горийский и Хашурский районы, готовятся к выходу в поле колхозы нагорных районов.

Урожай в этом году значительно выше прошлогоднего. Неблагоприятные климатические условия весны не помешали колхозам и МТС хорошо обработать всю посевную площадь, своевременно и на высоком качественном уровне провести сев. Теперь дело за тем, чтобы быстро и без потерь убрать урожай.

В постановлении **«О подготовке к уборке урожая и заготовкам сельскохозяйственных продуктов в 1939 году»** ЦК ВКП(б) и Совнарком СССР дали развернутую программу организации уборочных и заготовительных работ. Указания партии и правительства с предельной четкостью, ясностью и конкретностью предусматривают все необходимое для того, чтобы уборка и заготовки были проведены образцово. Эти указания должны быть положены в основу работы всех местных партийных, советских, земельных и заготовительных организаций.

При организации уборочных работ необходимо учесть все недочеты, имевшие место в прошлом году, с тем чтобы не допускать их теперь. Эти недочеты заключаются в затяжке уборки, имевшей место в Сигнахском, Сагареджинском, Цител-Цкаройском, Борчалинском, Горийском, Кварельском, Богдановском районах, и в задержке обмолота. Имели место случаи недостаточной борьбы с потерями в Гурджаанской, Агаринской, Лагодехской и Кварельской МТС. Нельзя забывать также и об имевшихся серьезных недочетах в деле обеззараживания колхозных амбаров и очистки зерна, о том, что несвоевременный и местами недоброкачественный ремонт комбайнов приводил к простоям.

Во всех районах имеются условия для того, чтобы эти недочеты в нынешнем году не повторялись. Для этого необходимо обеспечить каждый участок уборочных работ повседневным конкретным руководством.

Чрезвычайно важно наладить бесперебойную высокопроизводительную работу комбайнов. В этом году число комбайнов в Грузии значительно увеличено. Общая площадь комбайновой уборки превышает 100 тысяч гектаров. Для того, чтобы этот план был выполнен, каждый комбайн должен работать на полный ход, без простоев и остановок.

Это достигнуто еще не везде. Случаи простоя комбайнов можно наблюдать во многих МТС. В Гурджаанской МТС, например, комбайн № 1 за 8 дней убрал... 18 гектаров. Причина — неисправность магнетто. Комбайн № 8 из-за неисправности головки блока также имел большие простои. В Кварельской МТС в результате недоброкачественного ремонта несколько комбайнов остановились сразу после выхода в борозду. В Сартичальской МТС комбайн, работающий на уборке в колхозе «Советская Грузия», был вынужден стоять, пока правление колхоза не выделило жнецов для окашивания борозды. Таких случаев можно привести много.

Не везде еще налажена транспортировка собранного зерна и своевременная разгрузка бункеров комбайнов. Это также приводит к простоям.

Задача провести уборку без потерь, видимо, не осознана еще во всех колхозах. Ничем иным нельзя об'яснить того, что в ряде случаев не скашиваются углы, где остается много колосьев, не подбираются опавшие колосья. Потери от этого бывают весьма значительны. Так, в колхозе сел. Барбало, Агбулахского района, после уборки комбайном и сбора колосьев была проведена проверка, которая выяснила, что на поле осталось примерно по 60 килограммов зерна на гектар.

Весьма важное значение в деле борьбы с сорняками и повышения урожайности имеет своевременное лущение стерни, которое должно проводиться спустя 3—4 дня после уборки. Однако, план лущения выполняется далеко не везде. Этому мешают несвоевременный сбор соломы после уборки, установка хедеров комбайнов на слишком высоком срезе и практикующееся в ряде колхозов сжигание стерни.

Особое внимание должно быть уделено уборке сортовых посевов. Здесь необходимо обеспечить тщательную сортовую прополку, уборку зерна разных категорий отдельно, начиная с высших категорий, с тем чтобы не засорять их, а также немедленно обмолачивать и засыпать зерно, оформляя это соответствующим актом, и не задерживать передачу образцов на анализ в контрольно-семенные лаборатории.

С самого начала уборки необходимо обеспечить быстрый, своевременный обмолот и не допускать разрыва между уборкой и молотьбой. О том, что опасность такого разрыва уже имеется, говорят данные о ходе обмолота. Обмолочен пока лишь урожай с 21.724 гектаров, то-есть с половины убранной площади.

Еще и еще раз необходимо проверить состояние складов для хранения урожая и не допускать сдачи зараженного зерна. Об этом нужно напомнить в связи с тем, что на Цпорскую базу «Заготзерно» колхозы «Анага», «Шромис-Имеди», «Глехис-Синатле» и другие доставили зерно, зараженное клещом. Местные организации обязаны принять все меры для предотвращения подобных случаев.

Уборка урожая развертывается в обстановке исключительного под'ема, вызванного в колхозной деревне решениями майского Пленума ЦК ВКП(б). Все честные колхозники, трактористы и комбайнеры ознаменовывают обмер приусадебных земель, направленный к укреплению общественного хозяйства колхозов, новыми успехами в борьбе за урожай. Помимо известных по прежним показателям стахановцев выдвигаются новые, молодые, с первого же дня уборки перевыполняющие нормы. Таковы, например, комбайнеры Лалиашвили из Сартичальской МТС и Данилин из Сагареджинской МТС, сумевшие ликвидировать простои своих комбайнов, проверяющие качество ремонта и во-время исправляющие каждый недочет. Они являются застрельщиками и передовиками соревнования, под знаком которого развертывается подготовка к с'езду колхозников.

Это соревнование — мощное оружие в борьбе за образцовое проведение уборки, за новые успехи колхозов. Во-время и без потерь убрать урожай, на отлично организовать его перевозку, хранение и заготовки — значит достойно встретить с'езд колхозников, созыв которого явится крупнейшим событием в жизни колхозной деревни и всей нашей страны.

БЛЕСТЯЩИЙ ПОЛЕТ ПЛАНЕРИСТКИ ОЛЬГИ КЛЕПИКОВОЙ

1 июля с Тушинского аэродрома (Москва) в дальний беспосадочный полет на одноместном планере «Рот-фронт-7» отправилась известная советская планеристка Ольга Клепикова.

2 июля она блестяще завершила полет, благополучно приземлившись в районе Моршанска, Тамбовской области.

По предварительным подсчетам, Ольга Клепикова пролетела без посадки по прямой свыше 375 клм. Этим полетом она далеко оставила позади существующий международный рекорд, принадлежащий немецкой планеристке Ханне Рейтч, которая в 1937 г. пролетела по прямой 349 клм.

Ольге Клепиковой уже принадлежит международный рекорд дальности полета на двухместном планере. Его она установила в июне 1938 года, пролетев с пассажиром на планере «Ш-10» по прямой линии свыше 152 клм. (ТАСС).

На гидросамолете в Арктику

ПОЛЕТ ТОВ. ЧЕРЕВИЧНОГО

4 июля утром с Химкинского водохранилища канала Москва—Волга на ледовую разведку в Арктику отправился двухмоторный гидросамолет «СССР Н-275», пилотируемый известным полярным летчиком тов. Черевичным.

Тов. Черевичный будет производить полеты над морем Лаптевых. Его гидросамолет, обладающий большим радиусом действия, сможет производить далекие беспосадочные рейсы в глубь Арктики.

Путь тов. Черевичного к берегам моря Лаптевых лежит через Архангельск, Нарьян-Мар, Карское море, Дудинку и Хатангу. «СССР Н-275» — последний самолет, направляющийся из Москвы к берегам северных морей на ледовую разведку.

* * *

4 июля днем в Москве получено сообщение, что тов. Черевичный благополучно произвел посадку в Архангельске. (ТАСС).

Подготовка к 20-летию освобождения Урала от Колчака

СВЕРДЛОВСК, 3. (ТАСС). Трудящиеся Свердловской области готовятся к празднованию XX годовщины освобождения Урала от Колчака.

В Свердловске в 12 местах, связанных с историей гражданской войны, устанавливаются мемориальные доски. Областной Музей революции выпустил для партийных кабинетов и культурно-просветительных учреждений 300 фотоальбомов, посвященных исторической дате.

Издается сборник «Разгром колчаковщины на Урале» тиражом в 5 тысяч экземпляров. В сборнике рассказывается о роли **Ленина** и **Сталина** в освобождении Урала от колчаковских банд, о героической борьбе трудящихся в годы гражданской войны, о работе подпольных партийных и комсомольских организаций при колчаковщине, об успехах социалистического строительства на Урале за 20 лет.

В ВЦСПС

На хлопчатобумажной фабрике «Красное знамя» (Московская область) во время выборов фабричного комитета была грубо нарушена профсоюзная демократия. На этой фабрике не было выборных собраний членов союза, бюллетени раздавались у рабочего места, голосование проходило в обеденный перерыв. Избирательные урны были вскрыты в то время, когда еще не закончилось голосование во всех цехах.

Президиум ЦК союза рабочих хлопчатобумажной промышленности Московской, Ленинградской областей и новых районов, зная об этих нарушениях, не принял никаких мер.

ВЦСПС отменил выборы фабкома на фабрике «Красное знамя», признал действия президиума ЦК союза неправильными и обязал его послать на фабрику своего представителя, который бы провел выборы в полном соответствии с инструкцией.

* * *

Грубо нарушена инструкция о выборах и в Центросоюзе. Многие члены союза, работающие в этом учреждении, из-за тесноты помещения не смогли принять активного участия в обсуждении отчетного доклада и выдвижении кандидатов. Выборы месткома прошли здесь формально. Не все голосовавшие участвовали в обсуждении кандидатур. Допущены и другие нарушения инструкции.

ВЦСПС отменил выборы местного комитета Центросоюза и указал председателю ЦК союза работников потребкооперации центральных районов тов. Кашинцеву на то, что он не принял мер к исправлению этих нарушений. Президиуму ЦК союза предложено обсудить действия секретаря ЦК союза т. Корсакова и председателя обкома этого союза т. Виноградова, по вине которых были допущены нарушения профсоюзной демократии при проведении отчетно-выборного собрания. (ТАСС).

Пробег автомобилей на сжиженном газе

ТБИЛИСИ — РЕДАКЦИЯ «ЗАРИ ВОСТОКА»

ГРОЗНЫЙ, 4. В Грозном заканчиваются государственные испытания новых автомобилей, конструкции НАТИ, работающих на сжиженном газе взамен бензина. В целях дорожных испытаний машин 5 июля начинается пробег Грозный — Тбилиси с дальнейшим следованием Тбилиси — Грозный — Донбасс — Москва. Будем в Тбилиси 6 июля в двенадцать дня.

Председатель комиссии государственных испытаний САМОЛЬ.

Москва. Новый жилой корпус на реконструированной улице Горького. Фотохроника ТАСС.

НА ВСЕСОЮЗНОМ СОВЕЩАНИИ РУКОВОДИТЕЛЕЙ КАФЕДР МАРКСИЗМА-ЛЕНИНИЗМА

2 июля на утреннем заседании были заслушаны сообщения о работе кафедр марксизма - ленинизма нескольких высших учебных заведений. Выступили тт. Баклаев (Московский государственный университет), Какабадзе (Грузинский государственный сельскохозяйственный институт), Багриков (Киевский медицинский институт) и Позник (Минский педагогический институт).

Вечером открылись прения по докладу председателя Всесоюзного комитета по делам высшей школы тов. Кафтанова. Представитель Ивановского текстильного института тов. Дудник рассказал, что в результате длительного обсуждения на кафедре преподаватели пришли к единодушному выводу, что изучение «Краткого курса истории ВКП(б)» надо сочетать с изучением произведений классиков марксизма-ленинизма.

Тов. Милкин (Ташкентский финансово-экономический институт) высказался против слияния двух циклов — лекционного и семинарского. Он предложил в начале занятий проводить лекционный цикл по «Краткому курсу истории ВКП(б)», а затем, после этой предварительной подготовки студентов, проводить углубленные семинары.

Тт. Левин (Алма-Атинский горно-металлургический институт), Торгаев (Горьковский медицинский институт), Латышев (Днепропетровский институт инженеров железнодорожного транспорта), Кивенко (Харьковский инженерно - экономический институт), Струков (Астраханский рыбный институт) и Семенов (Ростов-на-Дону) подвергли критике работу Всесоюзного комитета по делам высшей школы, который хотя и улучшил руководство периферийными вузами, все еще слабо знает свои кадры, не борется за освобождение преподавателей от многих обременительных нагрузок, отрывающих их от основной научной работы и мешающих готовиться к защите диссертаций. Выступавшие отмечали, что повсеместно ощущается острая нехватка преподавателей и широкое развитие совместительства. Не упорядочен вопрос о ставках преподавателей марксизма-ленинизма.

Выступавшие в прениях внесли ряд ценных предложений: необходимо печатать и размножать по вузам лекции лучших преподавателей, организовать научные командировки для преподавателей, готовящихся к защите диссертаций, разрабатывать для курса «Основы марксизма-ленинизма» такие же развернутые программы, какими обеспечиваются другие дисциплины. Успеху преподавания марксистско - ленинской теории несомненно будет способствовать создание аспирантуры. Подготовку аспирантов вполне можно организовать при педагогических институтах.

С большим воодушевлением участники совещания приняли приветствия товарищам **Молотову** и **Жданову.**

По окончании заседания для нескольких групп участников совещания была организована экскурсия в Центральный музей **В. И. Ленина.**

* * *

3 июля на совещании руководителей кафедр марксизма - ленинизма продолжались прения по докладу председателя Всесоюзного комитета по делам высшей школы тов. Кафтанова.

Выступавшие отмечали, что в ряде вузов изучение «Краткого курса истории ВКП(б)» не сопровождалось одновременным изучением первоисточников марксизма-ленинизма, как этого требовало постановление ЦК ВКП(б) «О постановке партийной пропаганды в связи с выпуском «Краткого курса истории ВКП(б)».

Выступавшие на утреннем заседании тт. Мосесов (Азербайджанский индустриальный институт), Шубин (Ленинград), Федоров (Военно-политическая академия РККА им. **Ленина**), Журавский (Одесский медицинский институт), Исаев (Казахский медицинский институт им. **Молотова**), Леонов (Московский авиационный институт) внесли ряд практических предложений об упорядочении научно-исследовательской работы в вузах, о подготовке новых кадров преподавателей, улучшении руководства комитета периферийными вузами. Во Всесоюзном комитете по делам высшей школы должен быть создан методический отдел, который бы обобщал опыт лучших кафедр и лучших лекторов.

С интересом было выслушано выступление заведующего кафедрой марксизма-ленинизма Харьковского стоматологического института тов. Штейнмана. Он указал, что комитетом допущена серьезная ошибка — вузам была дана директива полностью пройти курс истории партии в 3½ месяца. Он указал также на недопустимое в среде преподавателей марксизма-ленинизма либеральное отношение к оценке знаний студентов и ничем не оправданную ликвидацию отметки «неудовлетворительно».

На вечернем заседании снова дебатировался вопрос о системе преподавания: читать ли лекции и одновременно проводить семинары, где студенты могут изучать первоисточники марксизма-ленинизма, или сперва закончить цикл лекций, а затем уже приступать к семинарским занятиям. Тов. Айвазян (Томский индустриальный институт) высказал мнение большинства выступавших. Занятия в вузе надо начинать с «Краткого курса истории ВКП(б)» и переходить к изучению классиков марксизма-ленинизма.

Заместитель председателя Всесоюзного комитета по делам высшей школы тов. Гагарин приводил примеры, свидетельствующие о низком качестве лекций в ряде вузов. Содержание лекций часто не удовлетворяет возросшим теоретическим требованиям студентов. Зачастую еще лекция превращается в «громкое» об'яснительное чтение учебника.

В прениях выступили также тт. Гершович (Ленинград), Шлепаков (Харьков), Волин (Москва), Гузман (Киев), Гуляев (Удмуртия), Макаров (Горький), Крацкин (Свердловск).

На вечернем заседании присутствовал заместитель председателя Совнаркома СССР тов. А. Я. Вышинский.

Участники совещания послали приветствие товарищу **Калинину.**

(ТАСС).

УБОРКА УРОЖАЯ

Беседа с народным комиссаром земледелия СССР тов. И. А. Бенедиктовым

Обильный урожай зреет на колхозных полях. На Украине, в Крыму, на Северном Кавказе, в центральной полосе Союза, на Востоке состояние яровых и озимых посевов хорошее, а в ряде районов — отличное. В южных районах страны под влиянием жаркой погоды сближаются сроки уборки озимых и яровых, погода для уборки благоприятная.

Все условия для образцового проведения уборки налицо. Около 140 тысяч комбайнов будет работать на колхозных полях. В целом по Союзу половина зерновых убирается комбайнами.

Уже первые дни самого сложного и ответственного периода в сельском хозяйстве страны отмечены прекрасной работой многих комбайнеров. В Краснодарском крае комбайнер Киевской МТС тов. Пирогов за полдня убрал 13,5 га ячменя, а комбайнер тов. Медведев за три часа — 10 гектаров. С мест сообщают о высоком урожае. В колхозе им. XVII партс'езда, Красноармейского района, Краснодарского края, урожай ячменя составляет в среднем 35 центнеров с гектара, а на некоторых участках — до 40 центнеров с гектара. Колхозы Ленинского района Крымской АССР получают в среднем по 17-18 центнеров озимой пшеницы с гектара и так далее.

Постановление ЦК ВКП(б) и СНК СССР «О подготовке к уборке урожая и заготовкам сельскохозяйственных продуктов в 1939 году», одобренное майским Пленумом ЦК ВКП(б), пред'являет большевистскую программу действий, выполнение которой обеспечивает образцовое проведение уборки в сжатые сроки без потерь и своевременную заготовку сельскохозяйственных продуктов.

Сведения о первых днях косовицы на юге показывают, что уборка проходит дружней и организованней, чем в прошлом году. Однако в некоторых районах затягивают косовицу, например, в Красноперекопском, Симферопольском и других районах Крымской АССР. В колхозе им. Димитрова, в колхозе им. Ворошилова, Славянского района, Краснодарского края, начали косовицу ячменя только через 3—5 дней после его созревания. В колхозе «Волна революции», Анапского района, того же края, комбайны недопустимо высоко срезали хлеб, а председатель колхоза Берковский не организовал проверки качества уборки урожая.

В некоторых районах южных областей неудовлетворительно подготовились к молотьбе и приемке хлеба. В Симферопольском районе Крыма к моменту уборки не были готовы тока для ссыпки зерна; в Каховском районе, Николаевской области, во многих колхозах заканчили косовицу лобогрейками, а молотилки находятся еще в ремонте. Убранными надо считать только те поля, на которых хлеб скошен, обмолочен, зерно очищено, просушено и вывезено с токов, солома и полова заскирдованы, колосья подгребены.

Есть МТС, проявляющие непростительную беспечность. В колхозе «Красная звезда», Крымской АССР, комбайн 4 дня не мог приступить к косовице из-за непригодности трактора. В Баба-Юртовском районе, Дагестанской АССР, для обслуживания комбайнов выделяли слишком мало людей, поэтому хорошо подготовленные комбайны работают с неполной нагрузкой.

Важнейшая задача директора и механика МТС—обеспечить высокую среднесуточную выработку каждого комбайна, постоянно помогать комбайнерам, и в первую очередь новичкам, еще не освоившим как следует машину. Нужно своевременно отремонтировать и максимально использовать на уборке простейшие машины.

Судя по состоянию растений, можно ожидать, что уборка в восточных районах Союза наступит раньше, чем это было в прошлом году, однако ход подготовительных работ здесь внушает большую тревогу. Темпы ремонта комбайнового парка крайне низки, особенно в Омской и Челябинской областях, где отремонтировано значительно меньше половины комбайнов. Несмотря на специальное предупреждение партии и правительства, земельные, партийные и советские органы Востока все еще не взялись по-большевистски за подготовку недостающих комбайнеров и их помощников из числа лучших трактористов.

Отставание Востока должно быть в ближайшие дни ликвидировано.

Нужно широко популяризировать опыт передовиков социалистического соревнования, принять все меры к тому, чтобы он стал достоянием всей массы колхозников, чтобы каждая МТС, каждый колхоз славились не только отдельными выдающимися рекордами стахановцев, но и высокой средней выработкой всех работников на всех участках.

Обильный урожай, выросший на колхозных полях, еще более повысит благосостояние советского народа, явится большим вкладом в дело укрепления обороноспособности нашей страны. Собрать его в срок и без малейших потерь — первая обязанность перед родиной многомиллионной армии колхозников и специалистов сельского хозяйства, вооруженной историческими решениями майского Пленума ЦК ВКП(б).

(ТАСС).

В Академии наук СССР

СОЛНЕЧНАЯ ЭНЕРГИЯ НА СЛУЖБЕ НАРОДНОГО ХОЗЯЙСТВА

Президиум Академии наук СССР заслушал доклад председателя гелиотехнической комиссии академика М. В. Кирпичева о плане работ по использованию солнечной энергии в 1939 году.

Эта проблема имеет особенно актуальное значение для среднеазиатских республик, Крымской АССР и Кавказа. По имеющимся научным данным, каждый квадратный метр обращенной к солнцу поверхности получает летом около 800 больших калорий в час, т.-е. столько тепла, сколько необходимо для нагрева трех ведер воды до 50 градусов. Уже изготовлены опытные установки для подогревания воды в банях, прачечных и домашнем обиходе. Испытана аппаратура для варки пищи, сушки фруктов и опреснения воды. Разрешается практически проблема использования солнечной энергии для получения холода, оборудована опытная холодильная установка.

Президиум Академии наук СССР поручил комиссии обобщить многолетний опыт в области гелиотехники, исследовать солнечный климат СССР по поясам, разработать типовые конструкции солнечных приемников и бытовых установок. К этим работам привлекаются научные институты Ленинграда и других городов. (ТАСС).

В НЕСКОЛЬКО СТРОК

Закончился конкурс на лучшую песню полярников. Поступило 496 стихотворных текстов и 173 музыкальных произведения. Первая премия никому не присуждена. Вторую премию за песню «Слышит страна» получают поэт А. Жаров и композитор М. Красев.

* * *

Начались с'емки звукового фильма «В поисках радости» в станице Трехостровской, Сталинградской области (производство Мосфильма). Фильм будет выпущен досрочно в подарок всесоюзному с'езду колхозников.

* * *

Президиум Верховного Совета Удмуртской АССР издал указ о переводе татарской письменности в республике с латинизированного алфавита на новый алфавит, составленный на основе русской графики. (ТАСС).

В ПОСЛЕДНИЙ ЧАС

ТУРЕЦКАЯ ГАЗЕТА О ПЛАНАХ ГЕРМАНИИ НА БАЛКАНАХ И БЛИЖНЕМ ВОСТОКЕ

АНКАРА, 4. (ТАСС). Германская печать ведет усиленную кампанию против Турции. В частности германские газеты распространяют слухи о том, что Турция якобы стремится подчинить своему господству все арабские страны.

Касаясь этого вопроса, турецкая газета «Тан» пишет, что подобные сообщения могут распространять лишь сошедшие с ума редакторы газет.

Газета указывает, что немецкая печать стремится посеять вражду между арабами и Турцией. «Тан» заявляет, что в ее руках имеется документ, разоблачающий действительные планы Германии. Газета приводит из этого документа выдержку, в которой говорится, что Германия хочет превратить Балканы в плацдарм для захвата Турции, а затем использовать последнюю как плацдарм для захвата арабских стран. Этот документ, пишет газета, она могла бы опубликовать еще два года назад, но воздерживалась, не желая ухудшать германо-турецкие отношения.

МАНЕВРЫ ВОЙСК СВЯЗИ В ГЕРМАНИИ

БЕРЛИН, 4. (ТАСС). Под руководством инспектора войск связи генерал-майора Фелльгибеля в настоящее время в Бад-Вильдунгене (Гессен) и в прилегающих районах происходят маневры войск связи. По словам газет, эти маневры по своим размерам и по участию в них войсковых соединений превосходят все имевшие место до сих пор подобного рода маневры.

АНТИАНГЛИЙСКИЕ МЕРОПРИЯТИЯ ЯПОНЦЕВ В ТЯНЬЦЗИНЕ

ЛОНДОН, 4. (ТАСС). Тяньцзиньский корреспондент агентства Рейтер сообщает, что 3 июля японцы усилили ограничительные мероприятия, направленные против английской концессии. Допуск на концессию скоропортящихся продуктов, в частности молочных, сильно ограничен. То же относится к углю.

2 июля на оккупированной японцами части Тяньцзиня был арестован английский моряк.

Корреспондент сообщает также об антианглийских митингах в захваченных японцами городах провинции Шаньси, а именно—в Линьфыне, Линши и Хунтуне. В Линьфыне и Хунтуне японцы в отсутствие английских миссионеров ворвались в помещения английских духовных миссий и вывезли оттуда всю обстановку.

ЛОНДОН, 4, (ТАСС). Тяньцзиньский корреспондент газеты «Дейли телеграф энд Морнинг пост» сообщает, что новые меры японцев, приведшие к усилению продовольственных затруднений на английской концессии, вызвали большое возмущение среди иностранцев. Резиденты концессии требуют полного прекращения политики оскорбления английских подданных.

МАРИОНЕТОЧНОЕ „ПРАВИТЕЛЬСТВО“ ПРЕД'ЯВЛЯЕТ ТРЕБОВАНИЯ АНГЛИЙСКИМ ВЛАСТЯМ

ШАНХАЙ, 4. (ТАСС). В связи с тяньцзиньскими событиями бэйпинское марионеточное «правительство» потребовало, чтобы власти французской и английской концессий сотрудничали с ним в их валютной политике; разрешили временному «правительству» инспектировать банки и деловые учреждения на территории концессий, производили бы тщательный контроль прессы и организаций, действующих вразрез с политикой временного «правительства».

Штаб японской армии в Северном Китае полностью поддерживает эти требования.

Представитель японского командования на вопрос журналистов, существует ли возможность компромисса, ответил отрицательно.

ПРАВИЛЬНО И ЧЕТКО ОРГАНИЗОВАТЬ ОБМЕР ВСЕХ ПРИУСАДЕБНЫХ ЗЕМЕЛЬ

НЕ ДОПУСКАТЬ ОШИБОК ПРИ ОБМЕРЕ

ГУДАУТИ. **(По телефону от наш. корр.).** Комиссии по обмеру приусадебных участков должны быть постоянно в центре внимания местных партийных, советских и земельных организаций. Недостаточно только контролировать их работу—нужно повседневно помогать им, проводить на местах тщательный инструктаж, чтобы своевременно устранять ошибки и провести обмер образцово.

Однако, далеко не так обстоит дело в Гудаутском районе.

Назначив комиссии, местные организации ограничились лишь предварительным их инструктажем, который далеко не обеспечил полного знания председателями и членами комиссий порядка и техники обмера. В результате некоторые комиссии допускают в своей работе серьезные ошибки. Комиссия по Дурипшскому сельсовету, возглавляемая агрономом Гудаутской МТС тов. Гегеле, приступила к обмеру участков в колхозе имени **Берия**, не имея списка колхозников. В течение двух дней эта комиссия обмеряла на приусадебных участках только земли, занятые под жилые постройки. Земли под хозяйственными постройками не учитывались.

Результаты обмера эта комиссия в тот же день не заносит в акт, работу начинает очень поздно, т. к. одного члена комиссии — председателя колхоза имени **Берия** тов. Ш. Сакания отрывают от работы районные организации. В первый день, например, комиссия начала обмер в 12 часов дня. Качество работы неудовлетворительное. 2 июля землемер Гудаутского земельного отдела тов. Миронов проверил один из обмеренных комиссией участков. Оказалось, что она вычислила площадь на 0,14 гектара меньше, чем это есть в действительности.

В Джирхвипском сельсовете комиссия по обмеру, возглавляемая агрономом земельного отдела тов. Хашик, большую часть дня 2 июля не работала, потому что во время обмера порвалась рулетка, а в запасе измерительных принадлежностей не оказалось. Ни председатель комиссии, ни находящийся в Дурипше директор МТС тов. Аблотия не приняли никаких мер, чтобы возобновить работу комиссии.

В ряде сельсоветов района проверкой установлен неточный обмер земли. Такие факты имеют место в Ацинском, Звандипшском и др. сельсоветах.

Нельзя признать нормальным то положение, что в Гудауте имеется только один землемер, который не успевает проверять работу комиссий и помогать им.

Н. ИЩЕНКО.

Обмер приусадебного участка колхозника Н. Габараева в сел. Цунара, Сталинирского района. Члены комиссии тт. Санакоев, Джиоев и Бекоев заносят результаты обмера в акт. Фото В. Полякова.

ПРАКТИЧЕСКАЯ ПОМОЩЬ КОМИССИЯМ

ХАШУРИ. **(От нашего спец. корр.).** Хашурский райком партии и районный исполнительный комитет проявили хорошую инициативу. В районе имеется немало инженеров и техников, специальность которых (дорожное, лесное строительство, землеустройство и т. д.) позволяет использовать их помощь при обмере приусадебных участков.

Днем 1 июля в райкоме собралась первая группа инженеров и техников, вечером — вторая. Они с большой охотой взялись помочь комиссиям райисполкома в их важной работе.

Дело было организовано оперативно. Рано утром 2 июля в сел. Патара-Агарети Гомского сельсовета мы могли уже наблюдать, как оно осуществляется. В работе по обмеру приусадебных участков комиссии помогал гидротехник Хашурского райводхоза т. Г. Мшвидобадзе.

Такая помощь со стороны инженерно-технических работников весьма существенна. Сплошь и рядом конфигурация приусадебных участков настолько сложна, что их приходится измерять по частям, применяя геометрические правила определения площади треугольника, трапеции, иногда даже круга. Помогая комиссиям производить вычисления, инженеры и техники значительно ускоряют процесс обмера, позволяют избежать ошибок. Сейчас такая помощь комиссиям организована во всех сельсоветах района.

В колхозе «Цители варсквлави» Гомского сельсовета комиссией райисполкома руководит член райкома партии т. Г. Читадзе. Работа движется споро, хотя и без спешки. Обмер производится двухметровкой — огромным деревянным циркулем с поперечной перекладиной. У комиссии имеется рулетка, но ею не так удобно измерять участки, засеянные, например, кукурузой. Лента задевает стебли и ее трудно правильно натянуть.

Проверка двухметровки рулеткой показывает, что она содержит ровно столько, сколько ей полагается — два метра, ни больше, ни меньше.

— Мы измерили 31 участок, — говорит член комиссии, председатель Гомского сельсовета т. К. Схиртладзе. — В работе уже образовались навыки, и дело сегодня идет быстрее, чем вчера. Да и мерщики у нас хорошие. Один из них—счетовод Г. Шиукашвили, другой—колхозник С. Парасташвили. Ускорению дела способствует выделенный райкомом и райисполкомом инженерно-технический работник.

Комиссия ведет обмер по предварительно разработанному маршруту — вдоль по берегу ручья. Таким образом колхозники заранее знают, когда подойдет очередь их приусадебного участка, и могут, не отрываясь надолго от работы в поле, присутствовать при обмере.

Впрочем, авторитет комиссий и доверие к ним столь высоки, что сплошь и рядом обмер производится в отсутствие владельца участка, работающего в поле.

Ю. ГЕОРГИЕВ.

ВЫЯВЛЕНЫ ПРИСВОЕННЫЕ УЧАСТКИ

БАТУМИ. **(По телефону от наш. корр.).** По всем сельсоветам Кобулетского, Хулойского, Кединского и Батумского районов развернулся обмер земель.

Сплошной обмер участков выявил уже много нарушений устава сельскохозяйственной артели. Например, у колхозника М. Цаканидзе числилось 6.100 кв. метров земли, а по обмеру оказалось 9.503. У колхозника А. Цаканидзе вместо 0,5 гектара приусадебного участка, как числилось по данным сельсовета, имеется около 0,7 гектара. У Д. Кубмириди значилось 5.800 кв. метров, а фактически оказалось 7.548.

В процессе работы комиссий выявляются новые факты расхищения общественных земель. У члена Кобулетского колхоза имени **Берия** М. Гугунава, помимо числящегося за ним участка в 0,75 гектара, обнаружен самовольно захваченный участок в 1.200 кв. метров.

В. НЕЖИНСКИЙ.

Землепользователи из аптеки

КАРАЯЗЫ. **(По телефону от нашего спец. корр.).** В Караязском районе имеется крупное лесокультурное хозяйство Наркомлеса Грузинской ССР.

С легкой руки местного земельного отдела оно стало источником личного обогащения и наживы ряда районных работников и многих частных лиц.

Караязский районный земельный отдел (заведующий т. Тер-Арутюнов) разбазаривает земельные участки этого хозяйства.

Кого только нет среди «с'емщиков» земли в Караязском лесхозе!

Прежде всего работники Караязской машинно-тракторной станции — заместитель директора по политической части А. Чхиквадзе, заместитель директора по расчетам с колхозниками Геурков, заведующий мастерской Долинджашвили, механик Бойко, старший агроном Девдариани, заведующий складом Ковальчук, старший механик К. Чхиквадзе и другие. Они занимают в лесхозе около 16 гектаров.

Но это не все. Аппетит, как говорят, приходит во время еды. Получив землю в лесхозе, работники МТС этим не удовлетворились. Они самовольно отхватили себе еще 4 гектара из государственного земельного фонда на так называемых островах.

По их собственному признанию, К. Чхиквадзе имеет 1,7 гектара, Геурков—1,9 гектара, Долинджашвили—2 гектара, Ковальчук—2,45 гектара, Бойко—1,7 гектара, А. Чхиквадзе—1,7 гектара, Девдариани—0,7 гектара.

Эти лица, среди которых есть и коммунисты, захватив большие участки земли, обрабатывают их при помощи наемных работников. Большинство из них имеет посевы арбузов в размере не менее 0,20 гектара. Никакая семья при всем желании не может с'есть за лето и десятую часть урожая, который даст эта площадь. Остальное идет на продажу.

Вслед за работниками МТС по занимаемой площади земли идет караязский союз охотников. Члены и работники этого союза занимают в лесхозе 4,4 гектара. Вся земля засеяна арбузами и обрабатывается наемным трудом.

Непонятно, какое отношение к земле имеет здравотдел. Но остается фактом, что три работника этой организации — заведующий здравотделом коммунист Лобжанидзе, старший энтомолог Дмухадзе и бонификатор Маслюков занимают в лесхозе под собственными посевами кукурузы 1,8 гектара. Обработка участков также ведется при помощи наемных рабочих.

Полтора гектара урвали себе в лесхозе и работники караязской аптеки во главе со своим заведующим А. Курцхалия. Только в июне для обработки участка они нанимали шестерых поденных рабочих.

Чрезвычайно интересна система «распределения доходов», которую разработал руководитель «артели» аптекарских работников А. Курцхалия. Кто больше вложит средств в обработку участка, тот больше получит и доходов. Уборщица Горбанова вносит в «артель» в пять раз меньше, чем Курцхалия. Ее доля соответственно ниже.

В списке «арендаторов» земель лесхоза фигурирует некий Л. Косадзе, числящийся работником Грузрыбы. Он имеет в двух участках 2,29 гектара посева арбузов. Предвкушая большие доходы, этот работник Грузрыбы чувствует себя на государственной земле как рыба в воде.

Щедрость заведующего земельным отделом т. Тер-Арутюнова этим не исчерпывается. По его указанию получил в лесхозе участок размером 0,5 гектара парикмахер Дзнеладзе.

Добрых дядей нашел в райземотделе и лесхозе единоличник, иностранно-подданный Джабраил Алхазов. Он получил и засеял 0,25 гектара государственной земли.

Это перечисление можно было бы продолжить, но и приведенных фактов достаточно, чтобы иметь представление о тех нарушениях политики партии в области землепользования, которые имеют место в Караязском лесхозе.

Не менее возмутительно то, что многие из указанных выше участков вспаханы тракторами МТС, при чем МТС произвела эту работу бесплатно. В частности, работники здравотдела, аптеки не уплатили за вспашку занимаемых ими участков ни копейки.

Удивляет также позиция Наркомлеса Грузинской ССР и его об'единения «Грузлесхоз». В Наркомлесе знают о существующем положении, а «Грузлесхоз» даже санкционировал разбазаривание земельных угодий частным лицам.

Сторонним наблюдателем этих безобразий оказался районный прокурор т. Алиев.

Не пора ли покончить с этим недопустимым разбазариванием государственной земли?

Е. НИКИТИН.

ОБЗОР ПЕЧАТИ

Соревнование колхозников Грузии и Азербайджана

Все шире и шире развертывается соревнование колхозников братских республик. В этом соревновании колхозники добились замечательных успехов, намного повысили урожайность колхозных полей, колхозные доходы. Обмен опытом работы отмечен большевистской борьбой за выполнение исторических решений майского Пленума ЦК ВКП(б).

Соревнование является одним из ярких проявлений великой сталинской дружбы народов. Поделиться радостью достигнутых успехов, обменяться опытом, проверить выполнение договоров соревнования—таково в основном содержание многочисленных писем, которыми обменивались и обмениваются колхозники Грузии, Украины, Армении...

Недавно колхозники артели имени **Калинина** селения Карзах Ахалкалакского района обратились через свою районную газету **«Большевикян колхоз»** к колхозникам артели имени **Молотова** Казахского района Азербайджанской ССР с товарищеским письмом:

«Соревнование между нашими республиками,—говорится в этом письме,—ведется под знаменем непоколебимой сталинской дружбы народов. И вот мы, члены сельскохозяйственной артели им. Калинина села Карзах, Ахалкалакского района, поставив своей задачей еще более укрепить сталинскую дружбу народов, решили вызвать вас на соревнование за выполнение и перевыполнение планов третьей сталинской пятилетки».

Через несколько дней колхозники артели им. **Калинина** в газете «Большевикян колхоз» прочли ответное письмо колхозников колхоза им. **Молотова** села Азизбейли Казахского района Азербайджанской ССР.

С огромной радостью и воодушевлением колхозники Азербайджана выражали свою готовность вступить в социалистическое соревнование.

«Пусть это соревнование,—писали они,—явится еще одним примером тесной сплоченности народов двух наших республик вокруг большевистской партии, могущественной советской державы и великого СТАЛИНА».

На многолюдном собрании колхозники артели им. **Калинина** обсуждали ответное письмо колхозников селения Азизбейли. Письмо, рассказывающее о жизни и работе колхоза братской республики, вызвало огромный интерес.

Колхоз им. **Калинина** по праву считается одним из передовых в Ахалкалакском районе. За большие производственные успехи он выдвинут кандидатом на участие во Всесоюзной сельскохозяйственной выставке.

На собрании колхозников выступил бригадир стахановец т. Мкртчян, кандидат на участие во Всесоюзной сельскохозяйственной выставке.

—Моя бригада,—сказал он,—на три дня раньше срока выполнила план весеннего сева. Закончена обработка полей. Сейчас мы энергично готовимся к уборке урожая.

Бригадир стахановец обязался получить в этом году с гектара не менее 15 центнеров зерна, 135 центнеров картофеля и 14 центнеров трав.

На этом же собрании колхозники избрали делегацию, которой поручили заключить в селении Азизбейли договор соревнования с колхозниками артели им. **Молотова.**

Так было положено начало соревнованию колхозников Грузии и Азербайджана.

Вызов артели им. **Калинина,** ответное письмо колхозников селения Азизбейли оживленно обсуждались затем на собраниях колхозников других сел Ахалкалакского района. С каждым днем растут ряды соревнующихся. Вступили в соревнование с колхозниками Казахского района колхозники селений Хандо, Дилиска, Чунчха, Окам, Баралеты, Котелия и многие другие.

Большую роль в этом замечательном соревновании сыграла районная газета «Большевикян колхоз». Из номера в номер газета на своих страницах публикует отклики колхозников, обязательства, которые берут отдельные колхозники, бригады, звенья.

Задача партийных организаций, задача газеты—направить могучую силу этого соревнования на укрепление трудовой дисциплины в колхозах, на решительную борьбу с лжеколхозниками, лодырями, тунеядцами, на правильную организацию работы по обмеру приусадебных земель.

Всемерно помогая развитию социалистического соревнования колхозников двух братских республик, нужно широко и повседневно показывать лучших передовиков, мастеров урожая, окружить их почетом, вниманием и заботой, сделать их опыт достоянием отстающих.

20 лет Тбилисского железнодорожного техникума имени Л. П. Берия

Тбилисский техникум железнодорожного транспорта имени **Л. П. Берия,** призванный готовить средние технические кадры для железных дорог Советского Союза, отмечает сегодня 20-летие своего существования.

Техникум был открыт в 1918 году и влачил жалкое существование, без всякой материально-технической базы. Расцвет учебной работы стал возможен лишь с установлением в Грузии советской власти.

Первый выпуск учащихся состоялся в 1924 году, когда техникум уже значительно окреп и вырос. За годы своего существования техникум им. **Л. П. Берия** подготовил свыше 1.600 человек средних технических кадров для железнодорожного транспорта по эксплоатационной службе, сигнализации, централизации, автоблокировке, путевому хозяйству, ремонту вагонов и т. д. Только за последние два учебных года техникум выпустал 307 человек.

Из числа окончивших в разное время техникум имени **Л. П. Берия** многие работают командирами на железнодорожном транспорте. Х. Восканов — заместитель начальника Закавказской дороги, С. Кверцхава—начальник Кавтранспроекта, Д. Беридзе—начальник Хашурского отделения Закавказской железной дороги, Г. Вардосанидзе—начальник службы пути, А. Татосов—заместитель начальника службы пути, В. Квиникадзе—начальник Тбилисского отделения Закавказской дороги, П. Наниташвили—начальник движения Черноморской железной дороги, И. Казумов—лектор Тбилисского института инженеров железнодорожного транспорта, кандидат технических наук.

К концу учебного года в техникуме насчитывалось свыше ста отличников и ударников учебы.

Техникум укреплен кадрами квалифицированных преподавателей, обеспечен хорошо оборудованными лабораториями и учебными кабинетами. В кабинете социально-экономических дисциплин систематически проводятся лекции и доклады, посвященные истории и теории большевистской партии, материалам XVIII с'езда ВКП(б). Наиболее подготовленные студенты выступают с рефератами по пройденному учебному материалу.

Среди учащихся широко развернута военно-массовая работа. В стрелковых соревнованиях по НКПС мужская команда техникума заняла первое место.

Работники техникума, отмечая XX годовщину, еще с большей энергией готовятся к новому учебному году, к встрече новых сотен учащейся молодежи.

Весь коллектив техникума имени **Л. П. Берия** проникнут чувством большой ответственности в своей работе, в борьбе за реализацию решений XVIII с'езда ВКП(б) о подготовке кадров социалистического транспорта.

П. С. ХИМИН.
педагог техникума имени Л. П. Берия.

Б. КВРИВИШВИЛИ,
студент-отличник, окончивший техникум.

НА ОБОРОННЫЕ ТЕМЫ

ХИМИЧЕСКОЕ ОРУЖИЕ В СОВРЕМЕННОЙ ВОЙНЕ

Мировая империалистическая война 1914—1918 годов дала сильный толчок развитию военной техники. Авиация, насчитывавшая в первый период войны лишь несколько сот самолетов во всех армиях, из средства разведки превратилась в грозный боевой род войск. В 1916—1917 годах на полях сражений появилось новое мощное оружие — танки.

22 апреля 1915 года германское командование, растоптав гаагский протокол 1899 года и конвенцию 1907 года о запрещении химической войны, произвело первую газовую атаку. Стоял холодный апрельский вечер. Англо-французские наблюдатели с удивлением отметили, что на линии германских окопов появилось желто-зеленое облако высотою в 2—3 метра. Облако это двигалось по ветру в сторону окопов союзников. Когда облако достигло окопов, тысячи солдат, не имевшие никаких средств противохимической защиты, стали извиваться в судорожном кашле. Результаты первой газовой атаки были очень тяжелы. Окопы французов не были разрушены тяжелыми снарядами, в них не валялись оторванные руки и ноги, тем не менее действие нового химического оружия было крайне жестоким. Окопы оказались переполненными тысячами задушенных газом (хлором), умирающих французских солдат.

Французы потеряли после первой газовой атаки 15.000 отравленными. 5.000 из них умерло. Так германские империалисты положили начало широкому применению химического оружия в войне.

Заправилы капиталистических стран, продолжая обманывать народы, заключают все новые конвенции о запрещении химической войны. Такая конвенция была подписана в Женеве в 1925 году. Но ее постигла такая же бесславная участь, как и предыдущие договоры.

Итальянские фашисты и японские империалисты, лицемерно подписавшие женевский протокол 1925 года, надругались над ним. Фашистская Италия применила химическое оружие против беззащитной абиссинской армии в начале 1936 года, а Япония не стеснется прибегать к отравляющим веществам, ведя захватническую войну против китайского народа. Следует отметить, что империалисты прибегают к помощи химического оружия главным образом тогда, когда дела на фронте у них идут плохо, когда война затягивается.

Германское командование, потерпев поражение на Марне в сентябре 1914 года и не добившись никаких результатов в Бельгии в октябре—ноябре того же года, потеряло надежду осилить своих противников в открытом бою.

В октябре—декабре 1914 года германцы пытались подавить оборону противника при помощи химических снарядов. Это им не удалось, так как таких снарядов было еще мало и использовались они неумело. В январе 1915 г. германский доктор Габер предложил применить газ в виде облака, выпускаемого из стальных баллонов, когда ветер дует в сторону неприятельских окопов. Это и было осуществлено 22 апреля 1915 года.

На первую газовую атаку германцев в 1915 году Англия ответила газовой атакой спустя 5 месяцев, Франция — через 10 месяцев, а царская Россия—лишь через полтора года. Об'яснялось это промедление тем, что ни химическая промышленность, ни техника у стран Антанты не были подготовлены.

Совершенно иное положение будет в современной войне. Все капиталистические страны затрачивают огромные средства для подготовки к войне химической промышленности и техники. Современная химическая промышленность капиталистических стран способна производить в 5—6 раз больше отравляющих веществ, чем во время мировой войны 1914—1918 годов. Даже в годы, когда в капиталистических странах люто свирепствовал жестокий экономический кризис, химическая промышленность этих стран получала правительственные субсидии и не уменьшала производства.

В течение первой империалистической войны было проведено много газовых атак: германцами — около 50, англичанами — свыше 110 и французами—около 20. Максимальная ширина фронта газовой атаки была 12 км.

Зависимость этих атак от попутного ветра, которого приходилось выжидать неделями, привела английского капитана Ливенса к мысли снабдить газовые баллоны разрывными зарядами и метать их в расположение противника из зарытых в землю стальных труб. Эти опыты оказались неудачными. Тогда вместо газовых баллонов сконструировали стальные мины и метали их из стальных труб, воспламеняя порох при помощи электричества. Так появились в сентябре 1916 года газометы, примененные англичанами в сражении на Сомме.

В 1917 году, когда армии воюющих государств были уже снабжены противогазами, действие газобаллонных атак, требовавших к тому же длительной подготовки, было признано недостаточно эффективным. Основным средством применения отравляющих веществ к концу мировой войны стала артиллерия. У германцев до 90 проц. отравляющих веществ употреблялось в 1918 году для снаряжения артиллерийских химических снарядов. В отдельных операциях германцев химические снаряды составляли около половины всех использованных снарядов.

Когда мировая война закончилась, авиация еще не применяла химического оружия. После окончания войны все капиталистические страны стали усиленно изыскивать возможность применения отравляющих веществ с самолетов. В 1936 году авиация фашистской Италии впервые начала применять отравляющие вещества в Абиссинии в бомбах, сбрасываемых с самолетов, и путем разбрызгивания химических веществ особыми приборами, которые подвешивались к самолету.

Уверенные в том, что Абиссиния не сможет ответить химическим оружием, итальянские захватчики отправили свои войска без противогазов. Летчики фашистской Италии, не встречая отпора ни в воздухе, ни с земли, безнаказанно сбрасывали химические бомбы на мирные деревни абиссинцев и поливали ипритом абиссинские войска, когда они массами скапливались в ущельях.

Абиссинские солдаты, не имевшие даже противогазов и средств защиты кожи, гибли в большом числе от отравляющих веществ, которые поражали легкие, глаза, кожу. Они несли огромные потери, особенно от отравляющих веществ, которые разбрызгивались с самолетов. В таких условиях фашисты, естественно, одерживали «победу» за «победой».

Вот что пишет в своих мемуарах абиссинский негус о последствиях химического нападения самолетов «римской империи» на мирных стариков, женщин и детей и на абиссинских солдат, не имевших даже противогазов: «Началась жестокая бомбардировка с воздуха, и в этот момент мы увидели людей, бросающих винтовки, закрывающих лицо руками и падающих на землю. Причина этого—чуть заметный дождичек, падающий на нашу армию. Все, что было пощажено воздушной бомбардировкой, было уничтожено газами. В этот день погибло столько людей, что у меня нет мужества назвать их число».

Несомненно, что в современной войне отравляющие вещества будут применяться и авиацией, и артиллерией, и химическими войсками, которые специально подготовлены в ряде армий. Вооружение этих химических войск значительно улучшено по сравнению с первой империалистической войной.

Вместо громоздких стальных баллонов химические войска вооружены теперь портативными ядовито-дымными свечами. В ряде иностранных армий химические войска вооружены специальными машинами, предназначенными для заражения местности. Механизация и машинизация военно-химической техники непрерывно совершенствуются.

Ведутся успешные поиски новых отравляющих веществ, цель которых—парализовать защитные свойства существующих противогазов. Но империалисты на этом не успокаиваются; они ведут также работы по применению бактерий во время войны. Вырабатываются и новые тактические приемы использования химического оружия.

В фашистской Германии теоретики так называемой тотальной войны открыто проповедуют войны для истребления целых народов. Они производят расчеты поражения и «омертвения» целых районов и крупных населенных пунктов. При этом фашисты лицемерно жалуются, что разбрызгивать отравляющие вещества над городами будет трудно лишь потому, что самолеты не смогут летать достаточно низко, так как средства противовоздушной обороны городов все усиливаются. Разбойники огорчены тем, что им трудно будет отравлять мирное население целых городов...

Химическое оружие занимает большое место в арсенале средств войны, которую подготовляет фашизм. О возможных масштабах химической войны можно судить по тому, что ежедневное производство отравляющих веществ в конце первого года будущей войны округленно составит в Германии — 700 тонн, в Японии—200 тонн. А это—от 10 до 40 раз больше чем в 1918 году.

Химическая война особенно опасна для тех, кто не готовится к противохимической защите и к уничтожающему разгрому врага.

Фашисты «побеждают» только тогда, когда они нападают на безоружные и слабые народы, как Абиссиния например. Но агрессорам не удастся осуществить свои варварские замыслы при нападении на хорошо вооруженные армии индустриальных стран. А если фашисты попытаются применить отравляющие средства против Страны Советов, то наша Красная Армия на каждую каплю отравы врага ответит целым ушатом самых стойких и самых смертоносных отравляющих веществ. И агрессорам уж тогда не сдобровать!

«...Если когда-либо агрессивному врагу вздумается окропить наши войска химическими средствами, он получит в ответ ту же страшную химию на свою собственную голову» **(Ворошилов).**

Советский Союз ни на кого не собирается нападать. Но он готов к обороне. А это не пустые слова: у нас, благодаря победе сталинских пятилеток и созданию мощной промышленности (в том числе и химической), имеются в достаточном количестве все виды современного оружия, и мы научились ими в совершенстве пользоваться.

Осоавиахим готовит население нашей страны к противовоздушной обороне. Решение XVIII партийного с'езда о создании в райкомах, горкомах, окружкомах, обкомах, крайкомах и ЦК компартий союзных республик военных отделов поднимет на большую высоту массовую оборонную работу среди населения, в том числе и работу по химической обороне.

Мы не можем допустить потери ни одного нашего гражданина! И поэтому надо упорно и напряженно работать над подготовкой к индивидуальной и коллективной защите от химического нападения, быстрой и слаженной ликвидации последствий химического нападения. Надо упорно и настойчиво овладевать делом противохимической защиты. Это должен твердо усвоить каждый гражданин СССР, каждый руководитель предприятия, учреждения, колхоза и т. д. Тут не место самотеку, кампанейщине, работе от случая к случаю.

Осоавиахим должен так обучать население уменью владеть средствами личной противохимической защиты, чтобы довести навыки владения противогазом и пр. до автоматизма. Надо обучать людей дегазации местности, жилища, машин, станков, различной утвари, в том числе и домашнего обихода.

В СССР нет ничего более дорогого чем жизнь человека. Здоровье и жизнь граждан в нашей стране превыше всего. Мы должны учиться побеждать, и мы победим врага с наименьшими потерями, малой кровью и без потерь мирного населения.

Наша армия, наш народ, наше индустриальное государство—по технике первое в мире — столь могучи, что мы не только во всеоружии готовы встретить и отразить любой удар, но и не сомневаемся в том, что разгромим всех зачинщиков войны, если они поднимут руку против СССР.

Полковник К. СКОРОБОГАТКИН.

Партийная жизнь

Самостоятельно изучающие историю ВКП (б) делятся своим опытом

Сотни и тысячи партийных и непартийных большевиков Сталинского района (Тбилиси) изучают замечательную сталинскую книгу «Краткий курс истории ВКП(б)» самостоятельно. Среди них немало таких, которые уже накопили известный опыт самостоятельной работы над книгой.

Этот опыт должен стать достоянием каждого самостоятельно изучающего историю и теорию большевистской партии. С этой целью было созвано 3 июля Сталинским райкомом партии совещание товарищей, самостоятельно изучающих историю ВКП(б).

Выступавшие товарищи рассказывали, как они изучают «Краткий курс истории ВКП(б)», как они сочетают изучение отдельных глав «Краткого курса истории ВКП(б)» с изучением произведений классиков марксизма-ленинизма, в какой мере помогают им лекции, консультации.

Тов. Щеголь (инженер Тбилисского управления гидрометеорологической службы) обращает внимание на важность составления конспекта.

—Составление конспекта,—говорит тов. Щеголь,—дает возможность с карандашом в руках штудировать, вникать в глубину замечательной теории и истории нашей героической большевистской партии. Приступая к изучению очередного подраздела, я предварительно перечитываю конспект предыдущего. Это дает возможность восстановить в памяти пройденное.

—Прочитав вначале весь учебник,—говорит тов. Баланчивадзе (нормировщик суконной фабрики),—я приступил затем к тщательному изучению «Краткого курса» по главам. Обращаюсь дополнительно к тем произведениям марксизма-ленинизма, о которых говорится в учебнике.

Очень помогает мне посещение лекций и консультаций, а также консультации, публикуемые в печати, как по отдельным вопросам истории партии, так и по отдельным трудам **Маркса, Энгельса, Ленина, Сталина.**

Секретарь партбюро асфальтобетонного завода тов. Хасия рассказал, как он сам занимается и как руководит партийной пропагандой на заводе.

—Когда сам изучаешь теорию и историю ВКП(б),—говорит т. Хасия, — легко руководить политической учебой рабочих и интеллигентов, помогать им в самостоятельной работе над книгой. Ко мне обращаются с вопросами по пройденному материалу. Часто эти вопросы переходят в теоретические собеседования, в дискуссии. Интерес к овладению большевизмом у наших рабочих и служащих возрастает с каждым днем. Если на первой лекции присутствовало 30 человек, то уже на второй—50, на третьей—60 человек.

О том, как овладение марксистско-ленинской теорией помогает в практической работе, говорил на совещании доцент тов. Гзиришвили.

—Когда я внимательно прочел четвертую главу и, в связи с изучением этой главы, ознакомился с трудами **Маркса** (первый том «Капитала»), **Энгельса** («Диалектика природы») и **Ленина** («Философские тетради»), я иначе, по-марксистски разработал свой труд в области медицины.

При выдвижении меня директором Центрального клинического института, я опасался, справлюсь ли с этой работой. Но свою робость я скоро преодолел, прочтя книги «Лучше меньше, да лучше» **Ленина** и «Новая обстановка—новые задачи хозяйственного строительства» **Сталина.**

Тов. Ратгинский—стахановец табачной фабрики, говоря об огромном интересе со стороны рабочих и интеллигентов к изучению истории ВКП(б), подчеркивает, что на фабрике слабо руководят партийной пропагандой, лекции проводятся бессистемно. Например, сначала провели лекцию о произведении **Ленина** «Шаг вперед, два шага назад», а потом, спустя несколько месяцев, — лекцию об отмене крепостного права. Тов. Ратгинский указал, что в фабричной библиотеке нет художественной литературы.

Выступивший на совещании консультант районного парткабинета тов. Кублашвили рассказал о том, как поставлена консультационная работа в районе. Он говорит, что консультация в парткабинете все еще слабо посещается. Совсем иная картина, когда консультация проводится на месте, на предприятии, в учреждении. Консультантам необходимо приблизиться к массе, почаще проводить индивидуальную и групповую консультации на местах. Каждый консультант должен быть прикреплен к определенной группе предприятий и учреждений. Это позволит консультанту ближе познакомиться с товарищами, оказывать им дифференцированную помощь в учебе, в подготовке к теоретическим конференциям.

Секретарь партбюро стройзавода № 2 тов. Назаров говорит о том, насколько облегчает усвоение пройденного материала чтение художественной литературы. Тов. Назаров прочел при изучении первой главы «Краткого курса» «Мертвые души» и «Старосветские помещики» Гоголя, а когда он начал изучать 1905 год,—«Цусиму» Новикова-Прибоя, «Мать» М. Горького и «Воспоминания рабочих о восстании 1905 года». Тов. Назаров придает большое значение кино в изучении истории ВКП(б). Он не пропускает ни одного историко-революционного фильма.

На совещании выступили также тт. Шубладзе (служба движения трамвая), Гончаров (50 школа), Мешвелиани (деревообделочный завод им. Куйбышева), Тутберидзе (районный парткабинет), Самкурашвили (лимонадный завод), Оганов (фанерный завод), Кереселидзе (райком партии) и Бегиашвили («Мкерави» № 1). Итоги совещания подвел в своем выступлении секретарь Сталинского РК ТО КП(б) Грузии тов. Гогисвандзе.

На совещании выяснилось, что в вопросах организации партийной пропаганды основное внимание райком и парткабинет уделяют крупным предприятиям, а мелкие выпадают из поля их зрения. Руководители парторганизаций отдельных предприятий и учреждений (автошкола, контора Заготзерно, артель «Цителя Мкерави», Полиграфкомбинат) самоустранились от руководства пропагандой. Они и сами не присутствуют на проводимых в парткабинете лекциях и консультациях и не оповещают о них товарищей, самостоятельно изучающих марксистско-ленинскую теорию.

Совещание открылось с опозданием почти на час. Отдельным товарищам, явившимся в назначенное время, пришлось долго ждать начала работы совещания.

М. РИОНЕЛИ.

ПАРТИЙНОЕ СОБРАНИЕ В СЕЛЕ ЗОРВЕТИ

Около 30 коммунистов и комсомольцев села Зорвети Зестафонского района собралось на партийное собрание, посвященное итогам майского Пленума ЦК ВКП(б). Доклад об итогах Пленума сделал председатель райисполкома т. Саладзе.

—Решения сталинского Пленума ЦК ВКП(б),—говорили выступившие на собрании,—встречены единодушным одобрением подавляющего большинства колхозников. В колхозах им. Орджоникидзе и им. Дзержинского после обсуждения этих решений резко повысилась трудовая дисциплина.

Участники партийного собрания приводили ряд примеров разбазаривания колхозной земли, разоблачали мнимых колхозников.

—Ираклий Кветанадзе, М. и Л. Вардосанидзе сдали в аренду свои приусадебные участки, — говорит т. Аробидзе, — незаконно присвоил себе участок колхозной земли колхозник Гвалия.

—Колхозник С. Шавгулидзе также самовольно увеличил свой приусадебный участок за счет колхозного массива,—рассказывает т. Кветанадзе.

В колхозе им. Дзержинского члены бригады, которой руководит Шергелашвили, для расширения своих приусадебных участков присвоили три гектара из колхозного массива.

Выступавшие на собрании отмечали, что правления колхозов и сельский совет не вели должной борьбы с расхитителями колхозной земли, не привлекали их к суровой ответственности.

В прениях на партийном собрании в то же время подчеркивалось, что после решений Пленума ЦК ВКП(б), постановления партии и правительства «О мерах охраны общественных земель колхозов от разбазаривания» по-новому начинают работать многие колхозники. В колхозах им. Дзержинского и им. Орджоникидзе, где раньше выходило на работу едва 30 колхозниц, сейчас выходит ежедневно до 130 женщин. Вдвое выросло количество стахановцев в колхозе им. Орджоникидзе.

Передовые колхозники отвечают на решения Пленума ЦК ВКП(б) еще большим повышением производительности труда. Колхозник М. Бардосанидзе, колхозница М. Барбакадзе и другие ежедневно дают по две нормы.

М. АВАНЕСОВ.

ПЕРЕДОВЫЕ КОЛХОЗНИКИ И КОЛХОЗНИЦЫ— БОРЦЫ ЗА ПОЛНЫЙ РАСЦВЕТ ЗАЖИТОЧНОЙ КОЛХОЗНОЙ ЖИЗНИ

Осанна Айвазашвили.

НОВЫЙ МЕТОД—НОВЫЕ НОРМЫ

ТЕЛАВИ. (Наш. корр.). Селение Кистаури Телавского района славится мастерами шелководства. Нигде нет такого большого выхода коконов, такого высокого их качества, как в кистаурском колхозе «Цители Октомбери». Это — результат внедрения новых методов, смелого новаторства, опрокинувшего старые «научные» нормы.

Обычно шелководы успевали за сезон проводить одну выкормку шелковичных червей и получать лишь один урожай коконов. Это считалось вполне нормальным.

Колхозница селения Кистаури Осанна Айвазашвили решила проводить за сезон не одну, а две и три выкормки. Для этого нужно было сократить срок, который проходит от оживления грены (яичек, которые откладывает бабочка тутового шелкопряда) до момента, когда черви начинают завивать коконы.

Изменив метод кормления червей и поместив их в наиболее благоприятные температурные условия, Осанна Айвазашвили сумела сократить срок выкормки до 22 дней. Это позволило ей провести сперва две, а затем три выкормки за сезон.

Ускоряя сроки выкормки, О. Айвазашвили добилась одновременно с этим рекордного выхода коконов. В 1937 году она из 19 граммов грены получила 83,6 килограмма коконов, что составляет 228 процентов нормы. За сданные государству коконы О. Айвазашвили получила 2.140 рублей.

Со своим методом выкормки червей О. Айвазашвили ознакомила односельчан и вскоре достижения кистаурских шелководов, работающих по методу О. Айвазашвили, стали известны далеко за пределами Телавского района. Сама О. Айвазашвили все более стала совершенствоваться в выкормке. В 1938 году она еще более увеличила выход коконов, который составил уже 234 процента нормы, и получила за коконы 2.450 рублей.

Метод О. Айвазашвили был детально изучен и обобщен научно-исследовательскими организациями. В сел. Кистаури для ознакомления с ним приезжали колхозники-шелководы из других районов. У колхозницы-стахановки учились научные работники, агрономы, специалисты по шелководству.

Теперь метод ускоренной выкормки шелковичных червей, выработанный О. Айвазашвили, широко применяется в Кутаисском, Махарадзевском, Онском и во многих других районах. Он будет продемонстрирован на Всесоюзной сельскохозяйственной выставке.

Широкое внедрение метода О. Айвазашвили имеет огромное значение. Оно позволяет значительно увеличить общую продукцию шелководства и обеспечить большое увеличение выпуска сырья для шелковой промышленности.

МАСТЕР ВЫСОКОГО УРОЖАЯ

КАСПИ. (Наш. корр.). Колхозники артели «Мткице шрома» Каспского района гордятся своим стахановцем А. Наврозашвили. Мастер высокого урожая сахарной свеклы А. Наврозашвили в совершенстве овладел агротехникой. Его звено получает ежегодно наивысший урожай в районе — от 500 до 600 центнеров сахарной свеклы.

В 1937 и 1938 годах с гектара посева он в среднем получил по 654 центнера сахарной свеклы. В 1938 году А. Наврозашвили выработал в колхозе 340 трудодней.

Как хорошего организатора, овладевшего агротехникой и преданного общественному колхозному делу, колхозники избрали А. Наврозашвили председателем колхоза «Мткице шрома».

„ДАЙ СЕРДЦУ ВОЛЮ— ЗАВЕДЕТ В НЕВОЛЮ“

ГАСТРОЛИ ХАРЬКОВСКОГО ДРАМАТИЧЕСКОГО ТЕАТРА им. Т. Г. ШЕВЧЕНКО

Последним из числа своих гастрольных спектаклей театр им. Шевченко показал народную мелодраму классика украинской драматургии М. Кропивницкого «Дай сердцу волю — заведет в неволю».

Спектакль еще раз подтвердил высокую культуру театра им. Шевченко, его умение подойти к каждой пьесе по своему, внести в нее живую творческую струю.

И все-таки, работа эта едва ли войдет в число серьезных художественных побед талантливого коллектива театра.

Основоположник украинского профессионального театра М. Кропивницкий написал до 40 пьес. Большинству их он придал форму мелодрамы, пользовавшейся в свое время на украинской сцене большой популярностью.

«Дай сердцу волю—заведет в неволю»—первая пьеса Кропивницкого, его первые робкие шаги как драматурга.

Социальные мотивы пьесы—слабы, ее драматическое развитие — примитивно.

Естественно, что театр пытался найти ключ к постановке этой пьесы в подчеркнутой народности ее характеров, в максимальном расширении ее фольклорных рамок. Театр смело ввел в спектакль музыку, пение, насытил его обрядовыми сценами, широко использовал украинский фольклор, создав простор для творчества постановщика и режиссера (М. Крушельницкий, Р. Черкашин), художников (В. Греченко и М. Бурачек), композитора (Б. Крыжановский).

С. Федорцева в роли Маруси.

А. Сердюк в роли Никиты Гальчука.

★

Сцена народной свадьбы, прекрасная музыка, танцы, хоры все это придало отдельным эпизодам спектакля романтическое звучание, несколько приподняло пьесу над ее бытовой основой.

Однако большая и талантливая работа, вложенная в постановочную часть спектакля, не могла заслонить, а тем более устранить недостатки драматургического материала, в значительной степени обусловившие неудачу актерского исполнения.

В частности, прямо нечего было делать в одной из главных ролей — парубка Семена—даровитому Д. Антоновичу, блестяще зарекомендовавшему себя в ролях Кривоноса («Богдан Хмельницкий») и Гната («Назар Стодоля»).

Заслуженный артист УССР М. Крушельницкий в роли Ивана.

В. Чистякова в роли Одарки.

★

Трудно было узнать талантливого А. Сердюка в роли сына старшины Никиты Гальчука, которая подверглась переделке и приобрела все черты мелодраматического злодея.

Повторяла себя В. Чистякова. Ее Одарка представала бледной копией Гали из «Назара Стодоли».

И только один М. Крушельницкий силой своего большого таланта сумел создать поразительно яркий, захватывающий жизненностью и правдивостью образ Ивана Непокрытого. Там, где другие актеры впали бы в сентиментальную слезливость, в мелодраматическую «трогательность», Крушельницкий нашел выразительные краски юмора и жизнерадостности. Несмотря на тяжелую, беспросветную жизнь бедняка-сироты, речи Ивана полны оптимизма, поступки — благородства и самоотверженности.

Ясность замысла, необычайная искренность и простота игры, огромный сценический такт и умение немногими средствами выразить сложные душевные движения — все это отличает замечательного артиста, позволяет ему создавать яркие, художественно завершенные образы.

В ряду своих гастрольных выступлений театр им. Шевченко показал спектакль «Дай сердцу волю — заведет в неволю» последним.

И в этом есть свой смысл. После «Богдана Хмельницкого», «Правды» и «Назара Стодоли», раскрывающих содержание украинского театра наших, советских дней, театр им. Шевченко познакомил зрителей со спектаклем, в известной мере отображающим прошлое украинского театра.

И это сопоставление дает представление о большом пути, пройденном украинским театром, делает его достижения еще более яркими.

П. АРКАДЬЕВ

НАКАНУНЕ УБОРКИ ГЕРАНИ

СУХУМИ. **(По телефону от наш. корр.).** В 15 километрах от Гагр на широкой приморской равнине раскинулись поля совхоза «III Интернационал». Совхоз разводит высокоценную эфиро-масличную культуру—душистую герань и ежегодно дает парфюмерной промышленности сотни килограммов эфирного масла. По площади геранневых плантаций этот совхоз является крупнейшим геранневым хозяйством Советского Союза.

В нынешнем году совхоз посадил душистую герань на площади в 300 га. В результате широко развернувшегося социалистического соревнования имени третьей сталинской пятилетки, посадка герани была закончена на 39 дней раньше, чем в прошлом году. Значительно раньше срока проведены первое и второе мотыжения. В настоящее время подходит к концу третье мотыжение.

Ранняя посадка черенков, образцовый уход за плантациями, качественное проведение всех агротехнических мероприятий обеспечили высокий урожай герани.

В прошлом году в среднем с гектара в совхозе было собрано 12 тонн зеленой массы герани, а в этом году будет собрано не менее 26 тонн. На отдельных стахановских участках урожай еще выше.

Передовые стахановские бригады тт. Петровской, Зеликовой и Ведихиной на своих участках площадью в 95 гектаров обещают срезать по 35 тонн зелени герани.

5 июля на Пицундском участке и на плантациях центрального отделения начнется первая резка герани. Геранневые кусты на этих участках уже вполне развились, срослись и сплошь покрыли землю.

Резка герани в этом году будет производиться в две смены. График работы строится так, чтобы срезанная зелень находилась в поле не более 30 минут.

Совхоз имеет три перегонных завода, которые при трехсменной работе могут перерабатывать ежедневно до 180 тонн зеленой массы герани.

Заводы уже отремонтированы и полностью готовы к приему герани.

Для доставки срезанной герани на заводы совхоз имеет четыре автомашины, один трактор-тягач и двадцать пароконных подвод. Имеется запас горючего, обеспечивающий бесперебойную работу автотранспорта на весь период первой резки герани.

В ГРУЗИНСКОЙ МАЦЕСТЕ

Серебристой лентой вьется небольшая, спокойная река Цири. Она несет свои воды вдоль Экийского хребта, местами подступая к подножью покрытой густым лесом горной цепи.

В трех километрах к западу от города Миха Цхакая (быв. Ново-Сенаки) река подступает к селению Менджи. Трудно представить более живописную картину, более счастливое сочетание даров природы.

Влево от реки следуют одна за другой вершины Экийского хребта с развалинами древних башен. На склонах горы — утопающие в густой зелени дома колхозников. Вокруг каждого дома—мандариновые, лимонные, грейпфрутовые деревья.

Вправо от реки — ровная, гладкая долина. Последний отрезок Колхидской низменности. Тысячи молодых эвкалиптовых деревьев, высаженных всего год тому назад, украшают эту чудесную долину.

«Менджи» по-мегрельски означает минеральный источник. Деревня, которая сейчас называется Менджи, недавно носила название Теклати. Но слава о чудодейственной силе теклатских источников оказалась настолько прочной, что не только источники, но и село стали называть Менджи и даже сельсовет — не Теклатским, а Менджинским. Но и это не все. Новое название села — Менджи — постепенно уступает место еще более новому, почетному названию — Грузинская Мацеста.

В специальной литературе минеральные источники Менджи впервые упоминаются в «Геологическом описании частей Кутаисского, Лечхумского, Сенакского и Зугдидского уездов Кутаисской губернии» (1878 г.). Однако сохранились данные, говорящие о том, что еще в 1868 г., когда в Менджи был основан цементный завод для строительства Потийского порта, рабочие этого завода, купаясь в минеральном источнике, исцелялись от ревматизма, от некоторых сердечных заболеваний.

Слава о целебных свойствах источников Менджи быстро разнеслась далеко за пределами района. Сотни людей стали стекаться в летние месяцы к менджинским источникам. Они останавливались в домах местных крестьян, лечились в примитивных условиях, без какого-либо медицинского наблюдения. И несмотря на это, замечательные целебные свойства источников Менджи очень быстро давали о себе знать. Больные, которых доставляли сюда на носилках, калеки, еле передвигавшиеся на костылях, возвращались домой здоровыми, бодрыми.

Свойства менджинских источников оставались неизученными вплоть до установления советской власти в Грузии, когда впервые замечательные природные богатства социалистической Грузии были поставлены на службу трудящимся.

Виднейшие химики нашей страны первыми взялись за научное обоснование целебных свойств менджинских источников. Результаты их работ заставили заговорить о Менджи как о Грузинской Мацесте. Анализы воды менджинских источников показали, что по своему составу она не только аналогична знаменитым мацестинским источникам, имеющим всемирную известность, но по своей общей минерализации даже превышает мацестинскую. Было установлено также, что литр воды менджинских источников имеет до 70 миллиграммов сероводорода, что является нормальной, легко переносимой дозой для процедур.

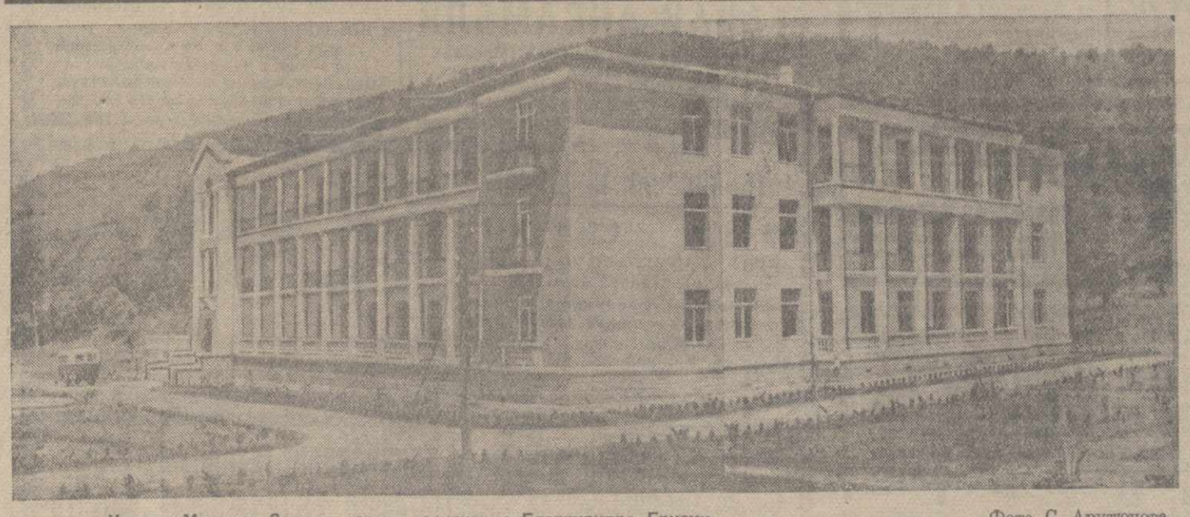

Курорт Менджи. Здание нового санатория Главкурупра Грузии. Фото С. Арутюнова.

Проведенные затем клинические наблюдения над больными дали не менее поразительные результаты. Они показали, что не только по своему химическому составу, но и по действию на человеческий организм менджинские источники совершенно одинаковы с мацестинскими.

Долголетняя практическая работа врачей Д. Какуберн, Н. Бокучава, Т. Чантладзе, на глазах у которых зарождалась и растет новая советская здравница — Грузинская Мацеста, полна многочисленными фактами, подтвердившими на деле благотворное действие менджинских источников.

Надо было вскрыть огромные целебные богатства Менджи, столетиями лежавшие под спудом. За это дело взялись геологи. В 1935—37 гг. они заложили вокруг естественного выхода источника в русле реки Цири пять разведочных скважин, глубиною до 250 метров. Скважины дали такое количество минеральной воды, которого оказалось значительно больше потребной для строящегося огромного ванного здания.

400 тысяч литров воды — таков дебит менджинских источников. Существующее небольшое ванное здание может пропускать не больше 100 тысяч литров. Вся остальная масса целебной высококонцентрированной воды сливается в реку Цири.

Казалось бы, геологам уже нечего здесь делать. Но они с каждым днем все больше втягиваются в работу по увеличению гидроминеральных ресурсов Менджи. В план этого года включено проведение глубокой разведки. В Менджи будет заложена разведочная скважина глубиною в 500 метров.

Помимо этого, в третьей пятилетке в Менджи будет построен клинический санаторий со специальным ванным зданием.

В 1935 году курорт Менджи посетил тов. **Л. П. Берия** и дал на месте конкретные указания о развитии и благоустройстве Грузинской Мацесты.

В Менджи началась огромная созидательная работа, совершенно изменившая лицо одного из самых молодых курортов Грузии.

На пустом месте, у подножья Экийского хребта, за короткое время выросло великолепное трехэтажное здание первого санатория на 120 человек. Это белоснежное здание, все комнаты которого залиты светом, может украсить любой из лучших курортов нашей страны.

Недалеко от санатория заканчивается строительство огромного ванного здания, которое будет оборудовано по последнему слову медицинской техники.

В нескольких шагах от старого деревянного здания, целиком реконструированного, уже несколько лет функционирует стационар железнодорожников.

Недавно в Менджи закончилось строительство поликлиники с физиотерапевтическим, стоматологическим, гинекологическим кабинетами и лабораторией.

48 тысяч процедур было отпущено в Менджи в 1938 году. План этого года предусматривает отпуск 76 тысяч процедур. Уже сейчас ежедневно через ванное здание проходит свыше 450 больных. Десятки рейсов совершают с утра до позднего вечера новенькие санаторные автобусы, связывая районный центр Цхакая с курортом Менджи. Автобусы берутся с боя, несмотря на то, что сухумские поезда имеют остановку у платформы Цири, почти в центре курорта. Сюда едут больные из всех районов Грузии, из Аджарии и Абхазии, из Москвы, Ростова, Харькова.

Найти свободную койку в домах местных жителей—задача очень трудная. В то же время великолепный санаторий, открытый 1 июня этого года, почти пустует. За первую декаду он принял только... четырех больных. Произошло это потому, что Главкурупр Грузии не счел даже нужным заблаговременно широко оповестить об окончании строительства и ввода в эксплоатацию нового санатория, ограничившись небольшим об'явлением в тбилисских газетах.

Руководители Главкурупра Грузии не подумали о том, что такой санаторий, как менджинский, вызывает огромный интерес трудящихся всего Советского Союза. Об этом говорят десятки писем, получаемых сейчас главным врачом курорта тов. Какубери из Москвы, Ленинграда, из многих других городов Советского Союза.

Подавляющее большинство амбулаторных больных, приезжающих на курорт, рассчитывает оставаться здесь две недели, принять 12—15 ванн. Не учитывая этого, Главкурупр Грузии ввел в новом санатории только месячные путевки. И только 17 июня последовало распоряжение о продаже двадцатидневных путевок. Результаты не замедлили сказаться. За два дня было реализовано 40 путевок в менджинский санаторий.

* * *

Молодой курорт Менджи страдает многими недостатками. Санитарное состояние столовой, входящей в систему Цекавшири, таково, что к ее услугам может обратиться только вконец изголодавшийся человек. В ванном здании — постоянная толчея, беспорядок. На 14 кабин здесь всего несколько песочных часов. Время приема ванн нередко определяется «на-глазок». Температура воды выдерживается недостаточно строго.

Общественное питание на курорте также требует коренного улучшения. Цекавшири, который по решению Совнаркома Грузинской ССР должен был открыть в Менджи 7 точек, пока открыл только три.

А. РУТОВ.

Военные действия в Китае

(ПО СООБЩЕНИЯМ ТАСС)

В ЮЖНОМ КИТАЕ

Отдельные отряды китайских войск, наступающих на Кантон с севера, достигли Цзяньцуня (в 16 км. от Кантона).

В СЕВЕРНОМ КИТАЕ

Захваченный японцами 29 июня город Чжунмоу (западнее Кайфына, в провинции Хэнань) был в тот же день взят обратно китайскими войсками.

В южной части провинции Шаньси в результате больших потерь, понесенных японскими войсками в боях близ города Юаньцюй, японцы свертывают военные операции. Потери японцев под Юаньцюй составляют около 6 тыс. убитых и раненых.

* * *

11 японских самолетов подвергли зверской бомбардировке город Лихуан (в западной части провинции Аньхуэй). В городе много убитых. Несколько тысяч мирных жителей осталось без крова.

Истощение золотых запасов Японии

Острая потребность Японии в военных материалах для продолжения своей авантюры в Китае вынуждает ее расходовать огромные средства на приобретение этих материалов за границей. По данным министерства торговли США, за два года войны в Китае Япония вывезла в США золота на сумму в 400 миллионов долларов в счет оплаты за различные военные материалы и стратегическое сырье.

Международные финансовые эксперты полагают, что золотые запасы Японии почти исчерпаны.

Японское правительство утверждает, что оно получает от своей золотодобывающей промышленности до 5 миллионов долларов золота ежемесячно. Тем не менее эксперты уверены, что Япония находится накануне глубокого финансового кризиса, и если японская агрессивная внешняя политика будет расширяться, то она вынуждена будет резко сократить свои закупки за границей.

Одной из основных причин утечки японского золота является пассивный внешнеторговый баланс. По данным правительственной статистики, в 1937 году пассивный торговый баланс Японии (не считая торговли с Манчжурией и оккупированными районами Северного Китая, ведущейся в японских иенах) составил 300 миллионов долларов в валюте. В прошлом году этот пассивный баланс достиг 525 миллионов долларов. (ТАСС).

Заявления Бэтлера в палате общин

ЛОНДОН, 3. (ТАСС). Отвечая на вопросы в палате общин о положении в Фучжоу и Вэньчжоу, заместитель министра иностранных дел Бэтлер заявил, что сейчас принимаются меры для эвакуации английских подданных, которые пожелают покинуть Фучжоу. Что касается положения в Вэньчжоу, то, по имеющимся сведениям, иностранная колония намерена остаться там. Бэтлер заявил, что режим, созданный в Вэньчжоу, равносилен блокаде, и поэтому английское правительство заявило протест по этому поводу.

На вопрос о положении в Тяньцзине Бэтлер ответил, что английский посол в Токио получил инструкции сообщить японскому правительству, что если грубое обращение с английскими подданными будет продолжаться, то этим будет создана угроза для успешного развития предстоящих переговоров в Токио.

Нью-йоркская антифашистская газета «Дейчес фолкс-эхо» поместила карту, показывающую распределение населения по национальному признаку в Польском коридоре и в Восточной Пруссии. Заштрихованы районы с большинством польского населения. Как показано на карте, не только в Польском коридоре, но и в некоторой части германской Восточной Пруссии большинство населения поляки. Таким образом наглядно демонстрируется необоснованность и лживость «расистских» притязаний германского фашизма на Польский коридор.

НАПРЯЖЕННОСТЬ ПОЛОЖЕНИЯ В ДАНЦИГЕ УСИЛИВАЕТСЯ

ЛОНДОН, 3. (ТАСС). Все английские газеты публикуют сообщения об усиливающейся напряженности положения в Данциге. Дипломатический обозреватель газеты «Таймс» сообщает, что количество германских «туристов» в Данциге теперь насчитывается тысячами. Газета «Дейли экспресс» пишет, что с германских пароходов на пристанях фирмы Шихау были выгружены дальнобойные орудия, легкие танкетки и зенитные орудия. Небольшая возвышенность в центре Данцига — Хагельсберг — закрыта для автомобильного движения. Агентство Рейтер отмечает, что вдоль границы Польского коридора немцы поспешно убирают еще зеленую пшеницу и возводят проволочные заграждения. Вокруг Данцига в спешном порядке приводятся в боевую готовность старые крепостные укрепления.

ПАРИЖ, 3. (ТАСС). Сообщая о положении в Данциге, газета «Се суар» указывает, что доставка вооружения в Данциг продолжается. В данный момент в Данциге имеется помимо данцигской полиции три военных организации: руководимый германскими офицерами «добровольный корпус», кадры которого достигают 10.000 человек, пограничные части, насчитывающие около 3.000 человек, и так называемый «польский легион», сформированный из немцев, эмигрировавших из Польши. Этот «польский легион» создан по тому же образцу, как в свое время создавались в Германии «австрийский легион» и «судетский легион».

В течение последних двух дней в различных пунктах на польской границе роются окопы. В Данциг доставлены легкие танки.

Чемберлен о положении в Данциге

ЛОНДОН, 3. (ТАСС). Отвечая в палате общин на вопрос о положении в Данциге, английский премьер Чемберлен заявил, что, по имеющимся сведениям, в этом городе проведен ряд мероприятий военного характера. За последнее время в Данциг прибыло большое количество немцев под видом туристов и создан местный корпус обороны под названием хеймвер. Польское правительство, заявил далее Чемберлен, получило уведомление от германского правительства о том, что 25 августа в Данциг прибудет германский крейсер «Кенигсберг», который останется там в течение трех дней. Польское правительство сообщило данцигскому сенату, что оно не возражает против визита германского крейсера в Данциг. Английское правительство поддерживает тесный контакт с польским и французским правительствами по вопросу о положении в Данциге.

На дополнительный вопрос Чемберлен ответил, что «английское правительство весьма ценит позицию польского правительства».

На вопрос о законности попыток укрепить Данциг, Чемберлен ответил, что он обратит на это внимание.

Кровавые расправы испанских фашистов над республиканцами

Французская газета «Ордр» сообщает, что кровавые репрессии в Испании продолжаются с прежней силой. На-днях власти генерала Франко, нарушив дипломатическую экстерриториальность, арестовали 13 республиканцев, находившихся в здании дипломатической миссии республики Панама. Несколько человек из них, в том числе известный испанский журналист Хавиер Буэно, расстреляны. Такое же нарушение экстерриториальности было произведено и в здании представительства Чили.

«В Мадриде, — сообщает газета, — в конце июня ежедневно расстреливалось 150 человек». Некоторые разыскиваемые фашистскими властями республиканцы, которым больше не удается скрываться от преследователей и ожидающей их расправы, предпочитают пойти на героическую смерть. Делают они это так. Когда к платформе на станциях мадридского метро подходит поезд, под его колеса бросается человек, сталкивая и увлекая за собой одного-двух, а то и трех фалангистов, одетых в форму. (ТАСС).

Германские войска близ итало-французской границы

ЛОНДОН, 3. (ТАСС). Парижский корреспондент газеты «Дейли телеграф энд Морнинг пост» сообщает, что в районе Бентимилья, близ франко - итальянской границы, находятся германские войска.

Разоблачение крупного германского шпиона в Бельгии

ПАРИЖ, 3. (ТАСС). Из Брюсселя передают, что арестованный там недавно лейтенант бельгийского генерального штаба Домбре после нескольких дней запирательства признался в том, что он был германским шпионом. Домбре заявил, что он передал в Германию через посредство германского тайного агента некоего Люттенса сведения, касающиеся всего плана обороны Бельгии. В течение нескольких месяцев Домбре получил из Германии около 60.000 франков.

ФИЗКУЛЬТУРНИКИ ГРУЗИИ ГОТОВЯТСЯ К ВСЕСОЮЗНОМУ ПАРАДУ

Около месяца в Кобулети, на прекрасной широкой площадке, примыкающей к морскому пляжу, 250 юношей и девушек усиленно тренировались к всесоюзному параду физкультурников в Москве.

С огромным под'емом готовились роты, отделения, каждый физкультурник, каждая физкультурница к радостному дню 18 июля, соревнуясь в лучшем выполнении художественно - спортивной программы предстоящего выступления на Красной площади.

7 часов утра. Из гостиницы «Ривьера», отведенной участникам сбора, выходят бодрые, здоровые, покрытые густым загаром юноши и девушки.

Физкультурная зарядка, купанье в море, завтрак.

Далеко разносится команда начальника сбора — директора Института физкультуры Грузии Т. Схиртладзе. На залитой солнцем площадке начинаются занятия.

Вот ведет свое отделение занявший первенство в соревновании Шота Какауридзе. Уверенной поступью следуют за ним физкультурники.

В центре и на краях площадки несколько групп упражняются в сложных движениях, изображающих различные трудовые процессы. Восхищение вызывает безукоризненная работа отличников сбора — Вахтанга Гогниашвили, Раждена Чантурия, отличниц Лили Джишкариани, Кето Апридонидзе и многих других.

Почти у самого берега моря 45 студентов Тбилисского института и техникума физкультуры имени **Л. Берия** выполняют массовую, исключительно сложную пирамиду.

Строго следят за каждым движением участников сбора лучшие из спортсменов - педагогов — сотрудник Научно-исследовательского института физкультуры Д. Чикваидзе, начальник инспекции физического воспитания при Наркомпросе Грузинской ССР Г. Мерквиладзе, молодой хореограф Д. Багратиони, тренер акробатов Ф. Емельянов. Они учитывают работу каждого из участников предстоящего парада, оценивают их успехи, подтягивают отстающих.

После сытного обеда и отдыха занятия возобновляются.

Из отдельных движений, танцев, пирамид, упражнений постепенно вырисовываются очертания всей спортивно - художественной программы, рисующей возрожденную цветущую Советскую Грузию, готовность грузинского народа к защите неприкосновенных рубежей социалистической родины.

Сейчас сбор подходит к концу. В Тбилиси участники всесоюзного парада окончательно отшлифуют свое выступление под прекрасную музыку, написанную молодыми композиторами А. Баланчивадзе и Р. Габичвадзе.

6 июля в Парке физкультуры состоится торжественный вечер, посвященный Дню советского физкультурника и первому выпуску студентов Тбилисского института физкультуры. После доклада председателя Комитета по делам физкультуры и спорта при Совнаркоме Грузинской ССР т. А. Челидзе выступят участники предстоящего всесоюзного физкультурного парада.

На-днях спортивная делегация Грузинской ССР выедет в Москву, чтобы в единой семье советских физкультурников передать великому **Сталину** свой пламенный привет, свою глубокую благодарность за счастливую юность, за радостную жизнь.

С. АРОВ.

Группа физкультурников Грузии, тренирующихся в Кобулети к всесоюзному параду физкультурников, за отдыхом на пляже. Фото Г. Линга.

ПРЕМЬЕРА ОПЕРЫ „БРОНЕНОСЕЦ ПОТЕМКИН"

9 июля в Тбилисском государственном ордена **Ленина** театре оперы и балета имени З. Палиашвили последняя премьера текущего сезона — опера О. Чишко «Броненосец Потемкин».

Спектакль идет в постановке режиссера Г. Журули, дирижер Ш. Азмайпарашвили, художник И. Шарлемань.

Главные роли в опере исполняют: Грузии — Н. Цомая, Матюшенко — Д. Андгуладзе, Качуры — Д. Гамрекели, Глота — Ш. Циргиладзе, Вакулинчука — В. Шарашидзе, мичмана Алексеева — М. Кварелашвили, Голикова — В. Хомашуридзе, Ведермеера — С. Кухианидзе.

ЗЕМЛЕТРЯСЕНИЕ

Сейсмографами Тбилисской центральной сейсмической станции 4 июля в 11 ч. 26 мин. 18 сек. по тбилисскому времени зарегистрировано землетрясение, очаг которого отстоит в 190 километрах от Тбилиси.

(ГТА)

ШАХМАТЫ

ПЕРЕД ВСЕГРУЗИНСКИМ ШАХМАТНЫМ ЧЕМПИОНАТОМ. 6 июля в Батуми и Сухуми начинаются полуфинальные соревнования по шахматам на первенство Грузии. В турнирах принимают участие представители Тбилиси, Кутаиси, Чиатура, Багуми и Сухуми.

Победители получат право участия во всегрузинском шахматном первенстве, проведение которого намечено на сентябрь.

Справки

5 июля

ТЕАТРЫ И КИНО

Театр им. Руставели — гастроли Харьковского государственного украинского драматического театра им. Т. Г. Шевченко—«Богдан Хмельницкий»; **театр эстрады** — в летнем театре выступление гавайского ансамбля, на открытой площадке — ансамбль бандуристов Харьковского государственного украинского драматического театра им. Т. Г. Шевченко и восточный ансамбль.

В КИНОТЕАТРАХ: им. Руставели — «Сорочинская ярмарка»; **«Ударник»** — в зимнем помещении «Эскадрилья № 5», в летнем помещении — «Ущелье аламасов»; **«Октябрь»** — «Тыл и фронт»; **им. Розы Люксембург** — «Эскадрилья № 5»; **им. 26 комиссаров** — в летнем помещении «Шел солдат с фронта»; **«Комсомолец»** — в зимнем и летнем помещениях — «Случай на полустанке»; **«Спартак»** — «Огни большого города»; **«Коминтерн»** — «Семеро смелых»; **кинотеатр «Новости дня»** — «Великая присяга».

РАДИОПЕРЕДАЧА

11.00 — концерт; 11.25 — «Новости Тбилиси»; 11.40 — концерт; 12.00 — передача для домашних хозяек на русск. яз.; 17.30 концерт для пионеров и школьников; 18.00 — «Последние известия» на груз., русск., арм. и азерб. яз.; 19.50 — беседа на груз. яз. «Труд в коммунистическом обществе»; 20.20 — литературная передача на груз. яз. — антифашистский писатель Матэ Залка; 20.50 — беседа в помощь изучающим «Краткий курс истории ВКП(б)»; 21.50— передача оперы композитора Доницетти — «Дом Пасквале» (граммофонная запись); 24.00 — «Последние известия» на груз. яз.; 00.30 — передача из Москвы ночного выпуска «Последних известий» и бой часов Кремлевской башни.

ДОМ ПАРТИЙНОЙ ПРОПАГАНДЫ ИМ. Л. КЕЦХОВЕЛИ

С 10 до 4 час. дня и с 8 до 11 час. вечера консультация на груз. и русск. языках для пропагандистов, докладчиков, агитаторов и товарищей, самостоятельно изучающих «Краткий курс истории ВКП(б)».

В помещении парткабинета райкома им. Орджоникидзе в 8 час. веч. доклад на груз. яз. тов Нуцубидзе о международном положении.

КЛУБЫ, ДОМА КУЛЬТУРЫ И ПАРКИ

КЛУБ ИМ. ДЗЕРЖИНСКОГО — кинофильм «Волга, Волга».

КЛУБ ЖЕЛЕЗНОДОРОЖНИКОВ СТАНЦИИ НАВТЛУГИ — кинофильм «Шел солдат с фронта».

ПАРК КУЛЬТУРЫ И ОТДЫХА ИМЕНИ ОРДЖОНИКИДЗЕ — в летнем театре концерт с участием Л. Кавсадзе, на открытой площадке цирковой аттракцион, в кинотеатре «Хирургия».

ПАРК ДОМА КРАСНОЙ АРМИИ — в кинотеатре «Искатели счастья».

ЗИМНЕЕ ПОМЕЩЕНИЕ ДОМА КРАСНОЙ АРМИИ — в кинотеатре «Руслан и Людмила».

ПАРК ФИЗКУЛЬТУРЫ — кинофильм «Выборгская сторона».

КЛУБ ИМЕНИ ВОРОШИЛОВА — в кинотеатре «Щорс».

КЛУБ ИМЕНИ ПЛЕХАНОВА — в кинотеатре «Случай на полустанке».

КЛУБ ПИСАТЕЛЕЙ — в 7 час. веч. занятие русского литературного кружка.

Письмо в редакцию

Московские граммофонные фабрики записали ряд моих песен как в сольном, так и в хоровом исполнении.

Песни записаны технически вполне удовлетворительно, но в надписях на пластинках, к сожалению, имеются ошибки, о которых я не считаю себя вправе умолчать.

В частности, это относится к пластинкам завода им. Ногина.

Всем известно, что текст «Сулико» принадлежит поэту Акакию Церетели. Тем не менее на пластинке с записью этой популярной песни, исполненной государственным ансамблем чонгуристов под управлением А. Потсхверашвили, мы с удивлением читаем, что автор слов песни — я.

Равным образом неправильно мне приписано и авторство мелодии, которое принадлежит, как установлено, Варваре Церетели. Это досадные ошибки, которые нужно исправить.

С другой стороны, в тех случаях, когда я действительно являюсь автором музыки, на пластинках нет об этом указаний, и песни названы «народными». Таковы «Инди-минди», «Лале», «Мествирули» («Трифон-бери») и ряд других.

Во избежание всяких незаслуженных нареканий прошу опубликовать это письмо.

К. Г. ПОТСХВЕРАШВИЛИ.
народный артист Грузинской ССР, композитор - орденоносец.

Ответственный редактор
В. ГРИГОРЬЯН.

ГОСЭСТРАДА. Государств. ордена Ленина театр им. Руставели
ГАСТРОЛИ Харьковского государственного украинского драматического театра им. Т. Г. ШЕВЧЕНКО
5 июля Тал. пост. места № 21 А. Корнейчук Богдан Хмельницкий Героика в 4 действиях.
6 июля Тал. пост. места № 22 ПОСЛЕДНИЙ РАЗ А. Корнейчук Правда В 3 действ., 6 карт.
7 июля Тал. пост. места № 23 М. Кропивницкий Дай сердцу волю — заведет в неволю Народная мелодрама в 5 д.
НАЧАЛО В 8 ЧАСОВ 30 МИНУТ ВЕЧЕРА.
Принимаются заявки на коллективные посещения (со скидкой).

Тбилисский ордена ЛЕНИНА гостеатр ОПЕРЫ И БАЛЕТА им. З. Палиашвили
6 июля Б. В. Асафьев БАХЧИСАРАЙСКИЙ ФОНТАН
8 июля З. Палиашвили Даиси
9 июля ПРЕМЬЕРА О. Чишко Броненосец Потемкин Пост. Г. Журули. Дирик. Ш. Азмайпарашвили. Художник—профессор И. Шарлемань.
Начало в 8 часов 30 минут вечера.

ПАРК КУЛЬТУРЫ и ОТДЫХА им. СТАЛИНА (плато фуникулера)
5 июля НА ЭСТРАДЕ КОНЦЕРТ при участии ВОКАЛЬНОГО АНСАМБЛЯ под руководством комп. ЦАГАРЕЙШВИЛИ. Массовые развлечения и танцы.
6 июля КОНЦЕРТ при участии ВАСО ГОДЗИАШВИЛИ (засл. арт. респ.), ЕК. СОХАДЗЕ (засл. арт. респ.) и друг.

ЛЕТНИЙ ТЕАТР и САД ГОСУДАРСТВЕННОЙ ЭСТРАДЫ
Плехановский проспект, 123, телефон № 3-18-50.
ЛЕТНИЙ ТЕАТР 5, 6 и 7 июля Тал. пост. мест №№ 38, 39 и 40
ГАСТРОЛИ ГАВАЙ-АНСАМБЛЯ Б. И. БОКРУ-КРУПЫШЕВА (Москва), с уч. Казимира Малахова и других.
НАЧАЛО в 9 час. 30 мин. вечера.
Касса открыта с 11 до 3 ч. дня и с 6 до 11 ч. веч.
ОТКРЫТАЯ ЭСТРАДА 5 и 6 июля АНСАМБЛЬ БАНДУРИСТОВ Харьковского государ. украинского драматич. театра им. Т. Г. Шевченко и ВОСТОЧНЫЙ АНСАМБЛЬ под управлением Сулейманова.
Начало в 10 часов вечера.
Вход на открытую эстраду по входным билетам в сад.
В саду играет духовой оркестр под упр. ХАНАГОВА.

ТБИЛИССКИЙ ИППОДРОМ
6 июля СКАЧКИ
БУДЕТ РАЗЫГРАНО 10 ПРИЗОВ при участии 45 лошадей.
Большой трехлетний приз для высококровных лошадей (2400 метров)
Записаны: Али, Борзая, Ганнибал, Профилактика, Чафарах и Чогнари.
Приз им. Укрконупра. Записаны Алали, Кагул, Салхино, Тбилиси, Утифари.
НАЧАЛО В 1 ЧАС ДНЯ.

УСЛОВИЯ ПРИЕМА В ТБИЛИССКИЙ ТЕХНИКУМ ПРИ УПРАВЛЕНИИ НАРОДНОХОЗЯЙСТВЕННОГО УЧЕТА ГОСПЛАНА Союза ССР на 1939-40 учебный год.
Тбилисский техникум народнохозяйственного учета готовит экономистов-статистиков и экономистов-бухгалтеров средней квалификации. Занятия в техникуме производятся на грузинском и русском языках. Срок обучения 3 года.
В техникум по испытаниям принимаются граждане обоего пола, окончившие полный курс неполной средней школы (семилетка), в возрасте от 16 до 30 лет.
ОТЛИЧНИКИ ПРИНИМАЮТСЯ БЕЗ ИСПЫТАНИЙ.
ПРИЕМ ЗАЯВЛЕНИЙ ПРОИЗВОДИТСЯ ДО 15 АВГУСТА.
С 16 по 25 августа будут производиться приемные испытания в об'еме курса неполной средней школы (семилетки) по следующим предметам: грузинский и русский языки, математика, география и Конституция СССР.
Заявления подаются на имя директора техникума по следующему адресу: Тбилиси (Вake), ул. Марра, № 42.
К заявлению прилагаются следующие документы: свидетельство об образовании (подлинное), свидетельство о рождении и здоровье и две фотокарточки.
ЗАЧИСЛЕННЫЕ В ТЕХНИКУМ ОБЕСПЕЧИВАЮТСЯ СТИПЕНДИЕЙ И ЖЕЛАЮЩИЕ — ОБЩЕЖИТИЕМ.
Подробные сведения можно получать в канцелярии техникума.
ДИРЕКЦИЯ.

ГРУЗИНСКИЙ ИНДУСТРИАЛЬНЫЙ ИНСТИТУТ имени С. М. КИРОВА ОБ'ЯВЛЯЕТ КОНКУРС НА ЗАМЕЩЕНИЕ ВАКАНТНЫХ ДОЛЖНОСТЕЙ ЗАВ. КАФЕДРАМИ:
1. МАРКШЕЙДЕРИИ.
2. ВЕНТИЛЯЦИИ И ТЕХНИКИ БЕЗОПАСНОСТИ.
Знание грузинского языка обязательно.
СРОК КОНКУРСА 15 ИЮЛЯ 1939 г.
Лица, желающие принять участие в конкурсе на занятие вакантной должности, подают заявление на имя директора.
К заявлению должны быть приложены следующие документы:
а) личный листок по учету кадров;
б) автобиография;
в) копия диплома о высшем образовании, заверенная в установленном порядке;
г) копии документов об утверждении в ученом звания и степени, заверенные в установленном порядке;
д) деловая и политическая характеристика с последнего места работы, подписанная директором и секретарем партийного бюро;
е) список научных трудов, с указанием журналов и издательств, которыми они опубликованы, с соответствующими отзывами.
Участвовать в конкурсе на занятие вакантных должностей заведующих кафедрами имеют право лица, имеющие ученое звание профессора, действительного члена, ученую степень доктора наук или звание доцента.
Заявление и все перечисленные документы в 2-х экземплярах направлять по адресу:
г. Тбилиси, Учебный пер., № 2/4, Грузинский индустриальный институт им. Кирова.

На основании постановления Экономсовета при СНК СССР от 22 апреля 1939 г. за № 367 и приказа Народного Комиссариата Тяжелого Машиностроения СССР от 16 мая 1939 г. за № 171
С 1 ИЮНЯ 1939 ГОДА в городе ТБИЛИСИ ОРГАНИЗОВАНО Тбилисское отделение СОЮЗТЯЖМАШСНАБА,
ПОМЕЩАЮЩЕЕСЯ по ул. Кямо, № 43, телефон № 3-43-82, расчетный счет № 38010 в Тбилисской конторе Госбанка.
ОТДЕЛЕНИЕ ИМЕЕТ СВОИ ФИЛИАЛЫ В ГОРОДАХ БАКУ, ЕРЕВАНЕ и ОРДЖОНИКИДЗЕ.
Управление отделения СОЮЗТЯЖМАШСНАБА.

Грузинское отделение Союзкинопрокат выпускает
7 июля в кинотеатре „УДАРНИК"
новую звуковую кинокомедию о счастливой, зажиточной и веселой жизни в колхозах, о трактористах—патриотах нашей родины, готовых в любую минуту пересесть с тракторов на боевые танки.
ТРАКТОРИСТЫ
Сценарий орденоносца Е. М. Помещикова. Постановка и режиссура орденоносца Ивана Пырьева. Оператор А. В. Гальперин Художник В. Н. Каплуновский. Композиторы—братья Покрасс. Текст песен—Б. Ласкина.
Роли исполняют:
Марьяна Бажан—артистка-орденоносец Марина Ладынина.
Клим Ярко—артист-орденоносец Николай Крючков.
Назар Дума— артист Борис Андреев
Кирилл Петрович—артист-орденоносец Степан Каюков.
Артисты: П. Алейников, О. Боровикова, П. Савин.
Производство Московской ордена Ленина киностудии „МОСФИЛЬМ" и Киевской киностудии.

ВО ВТОРОЙ ПОЛОВИНЕ ОКТЯБРЯ текущего года в гор. Ереване СОСТОИТСЯ
III С'ЕЗД ХИРУРГОВ ЗАКАВКАЗСКИХ РЕСПУБЛИК
В ПОРЯДКЕ ДНЯ:
1. Постановка хирургической помощи в Закавказских республиках.
2. Нарывы печени и их хирургическое лечение.
3. Травматические повреждения кисти и пальцев.
4. Неингаляционный наркоз.
5. Травматические повреждения позвоночника.
6. Травматические повреждения грудной клетки.
Заявки на доклады принимаются до 15 июля а тезисы докладов - до 15 августа.
Заявки и тезисы докладов отправлять по адресу: Ереван, ул. Агаяна 10, кв. 27, председателю оргкомитета проф. Р. О. ЕОЛЯНУ

Друзья: А. М. Агаян, В. И. Гофен, Л. В. Дмитриева, Н. Б. Кокая, В. Ф. Краткий, Т. К. Магалашвили, А. С. Мхеидзе, Г. Д. Нариманов, Е. С. Питоева и Г. Б. Пиция извещают о смерти
ИВАНА ЕВСТАФЬЕВИЧА ДЕМУРИШВИЛИ

Жена В. Б. Кузьмина с сыном и семья Ушаковых извещают о смерти
НИКОЛАЯ АЛЕКСАНДРОВИЧА КУЗЬМИНА
Вынос тела 6-VII в 6 ч. веч. из кв по ул. Челюскинцев, № 2 на Кукийское кладбище.

Родители А. Я. и А. Н. Гокиели с детьми и В. А. Топчишвили извещают о смерти
ЛЕВАНА АЛЕКСАНДРОВИЧА ГОКИЕЛИ
Вынос тела 6-VII в 5 ч. 30 м. веч. из Психоневрологического института, Электрический пер., № 4 на Кукийское кладбище.

Родители С. С. и А. Арутюновы, А. С., Ар. С. Арутюновы с семьями и семья Худадовых извещают о смерти
МИХАИЛА АРУТЮНОВА
Гражд. панихд. 5-VII в 7 ч. 30 м. веч. Вынос тела 6-VII в 5 ч. дня из кв. Хидиставская ул., № 25 на Петропавловское кладбище.

Жена Л. А. Альхова, А. А. и Б. Н. Рустамбековы извещают о смерти
АЛЕКСАНДРА ФЕОДОРОВИЧА АЛЬХОВА
Гражд. панихд. 5-VII в 7 ч. веч. Вынос тела 6-VII в 6 ч. веч. из кв. Грибоедовская ул., 30 на Кукийское кладбище.

В. А., Е. Ф., А. В. Плохотниковы и А. В. и Г. Г. Плохотниковы извещают о смерти
СЕРГЕЯ ЯКОВЛЕВИЧА ЯКОВЛЕВА
Вынос тела 5-VII в 4 ч. дня из кв. ул. Кереселидзе, № 23.

Типография им. А. Ф. Мясникова издательства «Заря Востока». Тбилиси, пр. Руставели, № 36. Упол. Главлита А—1201