Пролетарии всех стран, соединяйтесь!

ЗАРЯ ВОСТОКА

ГОД ИЗДАНИЯ 17-ЫЙ

„ზარია ვოსტოკა"— საქართველოს კ. პ. (ბ) ცენტრალური კომიტეტის და თბილისის კომიტეტის ორგანო

ОРГАН ЦЕНТРАЛЬНОГО и ТБИЛИССКОГО КОМИТЕТОВ КП(б) ГРУЗИИ

ИЮЛЬ
9
ВОСКРЕСЕНЬЕ
1939 г.
№ 155 (4776)
ЦЕНА 10 КОП.

АДРЕС РЕДАКЦИИ и ИЗДАТЕЛЬСТВА
пр. Руставели, 36, дом изд. „ЗАРИ ВОСТОКА"
ТЕЛЕФОНЫ РЕДАКЦИИ:
Отв. секретарь — 3-17-06 ★ Секретариат—3-11-22 ★ Зам. редактора—3-18-04 ★ Отд. пропаганды—3-59-65 ★ Парт. отдел—3-22-82 и 3-14-82 ★ Отдел сельского хоз.—3-18-07 Отдел писем трудящихся — 3-12-83 ★ Иностранный отдел — 3-17-44 ★ Отдел литературы и искусств — 3-30-61 Экономический отдел—3-18-68 и 3-48-46 ★ Отдел обзоров печати — 3-30-61 ★ Отдел информации — 3-19-49 и 3-63-28 ★ Иллюстрационный отдел — 3-16-27 ★ Отдел корреспондентской сети — 3-18-07 ★ Кабинет рабкора—3-76-85 ★ Ночной выпуск—3-17-23.

УСЛОВИЯ ПОДПИСКИ:
На 12 месяцев — 30 руб. ✻ на 6 месяцев — 15 руб. на 3 месяца — 7 руб. 50 к. ✻ на 1 месяц — 2 руб. 50 к.
ПРИЕМ ОБ'ЯВЛЕНИЙ в газету „ЗАРЯ ВОСТОКА" с 10 часов утра до 4 часов дня.
ТЕЛЕФОНЫ ИЗДАТЕЛЬСТВА и ТИПОГРАФИИ:
Директор издательства и секретариат—3-22-63 ★ Бухгалтерия — 3-64-42 ★ Отдел распространения — 3-64-41 Отдел об'явлений—3-18-07 ★ Директор типографии — 3-16-79 Техническая часть типографии—3-11-28.
В случае неаккуратной доставки газеты обращаться по месту подписки.

Образцово организовать обслуживание населения

На основе бурного роста социалистической промышленности и сельского хозяйства Советской Страны неуклонно повышается уровень материального и культурного благосостояния советского народа. Этот под'ем находит яркое отражение в росте товарооборота, который в текущем году составит по СССР 154 миллиарда рублей, против 138,5 миллиарда рублей в прошлом году.

«Характерная особенность нашей революции, — говорил товарищ **Сталин** на совещании стахановцев в ноябре 1935 года, — состоит в том, что она дала народу не только свободу, но и материальные блага, но и возможность зажиточной и культурной жизни».

Рост производства товаров широкого потребления и рост доходов населения способствуют дальнейшему, еще более широкому развитию советской торговли, увеличению потребления различных товаров более высокого качества и большей ценности. XVIII с'езд ВКП(б) четко поставил задачу ликвидировать недостаточность размеров производства на душу населения, по сравнению с наиболее развитыми в технико-экономическом отношении странами, догнать и перегнать их также в экономическом отношении.

Огромная роль в удовлетворении материально-бытовых запросов широчайших масс советского народа принадлежит торговым организациям, которые обязаны чутко прислушиваться к требованиям населения, умело маневрировать громадными товарными массами, знать работу каждого магазина, оказывать воздействие на промышленность, на ассортимент и качество продукции.

Торгующие организации Грузии улучшили свою работу. Об этом свидетельствует тот факт, что по Грузинской ССР план розничного товарооборота за первое полугодие текущего года, по предварительным данным, перевыполнен на 81 миллион рублей. Несмотря на это, торговля продолжает оставаться отстающим участком социалистического хозяйства, ее организация страдает крупными недостатками. У нас еще есть торговые работники, которые, прикрываясь цифрами о выполнении плана, часто забывают о насущнейших нуждах населения.

Из различных районов республики продолжают поступать сигналы о неудовлетворительной постановке торговли. Например, на курорте Менджи потребительская кооперация до сих пор полностью не развернула еще летнюю сеть, плохо обслуживает курортников местная кооперативная столовая. В Манглиси вот уже несколько дней совершенно отсутствуют в продаже спички, с перебоями идет торговля другими товарами повседневного спроса. Руководители манглисского райсоюза не проявляют и минимума оперативности в улучшении обслуживания курортников.

Даже в Тбилиси мы имеем ряд фактов, говорящих о плохой организации торговли, о равнодушии и неповоротливости отдельных торговых работников.

На колхозных рынках города имеется много свежей зелени, различных овощей и фруктов. В магазинах же государственной торговли продажа овощей, фруктов, ягод ведется с перебоями.

Это происходит в то время, когда мы имеем прекрасный урожай ранних овощей и фруктов; однако с мест идут сведения о порче заготовленных продуктов, о том, что овощи портятся уже в Тбилиси, не находя дороги к советскому потребителю.

Всего несколько дней тому назад торговые организации отказались от получения выделенных им фондов зеленого лобио. Несколько тонн этого продукта было вывезено на свалку. На станции Тбилиси пришедшие вагоны с зеленым лобио и ткемали никто не хотел выкупать.

Разве подобный факт не свидетельствует о недопустимых извращениях, о том, что Наркомторг и отдел торговли Тбилисского Совета плохо руководят торговлей такими скоропортящимися сезонными продуктами питания, как зелень, овощи, фрукты, и не принимают нужных мер к быстрому доведению этих продуктов до населения.

За годы сталинских пятилеток в Тбилиси многое сделано для улучшения культурно-бытовых условий трудящихся: построены новые дома, проложены новые магистрали, разбиты сады и скверы, возникли новые места отдыха, вырос городской транспорт. Все это говорит о величайшей заботе партии и правительства, расходующих огромные средства на удовлетворение культурных и бытовых запросов трудящихся.

Казалось бы, простое дело организовать в этих местах отдыха культурное обслуживание населения.

До сих пор, несмотря на перевыполнение производственных планов, плохо организована торговля летними промышленными товарами. За это несет полную ответственность легкая промышленность, которая все еще мало выпускает на рынок летних брюк, трусов, белых фуражек, предпочитая шить толстовки, не имеющие спроса.

Недопустимо плохо работает тбилисская фабрика головных уборов: ее продукция остается низкой по своему качеству; кепи этой фабрики отличаются преимущественно однообразными фасонами и маленькими размерами.

Все эти недостатки устранимы, но с ними должны бороться не только работники торговли и промышленности, но и актив районных и городского советов. Нужно со всей откровенностью сказать, что отдельные секции Тбилисского Совета мало еще занимаются вопросами бытового обслуживания населения.

Почему, например, недопустимо редко стали проводиться массовые проверки работы отдельных магазинов? Разве в городе уже полностью изжиты случаи обсчета и обмера потребителей? Как развертывают депутаты Тбилисского и районных советов борьбу за выполнение решений Тбилисского Комитета КП(б) Грузии о борьбе со спекуляцией и очередями?

Тбилисским Советом неоднократно принимались прекрасные постановления о развертывании в городе сети починочных, «американок», прачечных, красилен, мастерских по ремонту всевозможных предметов домашнего обихода. До сих пор значительная часть постановлений остается не осуществленной. Достаточно сказать, что отсутствие государственных и кооперативных мастерских по ремонту таких простых вещей домашнего обихода, как керосинка, примус, способствует росту мастерских различных частников, остающихся бесконтрольными, повышающих цены.

Городской совет отвечает за торговлю в городе, за организацию бытового обслуживания трудящихся. Прямая обязанность городского совета заключается в том, чтобы вникать во все подробности торговли, знать работу не только каждой торговой организации, но и каждого магазина.

Наступил третий квартал — особенно ответственный период в торговле. В августе и сентябре колхозная деревня приступит к реализации урожая, пред'явит большой спрос на промышленные товары. Огромную роль в товарообороте между городом и деревней призваны сыграть колхозные рынки. Следует заранее привести рынки в порядок, благоустроить их, встретить урожай новыми потоками промышленных товаров.

В социалистическом соревновании имени третьей сталинской пятилетки работники торговли Грузинской ССР добились некоторых успехов. Они перевыполнили план товарооборота, улучшили обслуживание трудящихся. Но надо еще много и упорно работать, чтобы справиться с задачами по лучшему удовлетворению потребностей населения.

Вторая сессия Верховного Совета Азербайджанской ССР

БАКУ, 7. (ТАСС). Открылась вторая сессия Верховного Совета Азербайджанской ССР. Сессия единогласно утвердила следующий порядок дня:

1. Утверждение государственного бюджета Азербайджанской ССР на 1939 год и утверждение отчета об исполнении государственного бюджета Азербайджанской ССР за 1937 год.

2. О переводе азербайджанской письменности с латинского алфавита на алфавит, разработанный на основе русской графики.

3. О выборах Верховного суда Азербайджанской ССР.

4. Об утверждении Указов Президиума Верховного Совета Азербайджанской ССР, принятых в период между первой и второй сессиями и подлежащих утверждению Верховного Совета Азербайджанской ССР.

С докладом по первому вопросу порядка дня сессии выступил народный комиссар финансов депутат Самедов М.

Международный рекорд планериста И. Л. Карташева

7 июля Центральный аэроклуб СССР им. В. П. Чкалова получил от президиума Международной авиационной федерации (ФАИ) сообщение об утверждении в качестве международного рекорда результатов полета в заранее намеченный пункт, совершенного 1 июня мастером советского планеризма тов. И. Л. Карташевым.

Тов. Карташев с пассажиром на двухместном планере «Стахановец» по заранее намеченному маршруту из Москвы в Горький пролетел по прямой 395 километров 730 метров. (ТАСС).

Мясная и молочная промышленность СССР перевыполнила полугодовой план

Наркомат Мясной и Молочной Промышленности СССР выполнил полугодовой план на 106,1 проц.

Сверх плана дано продукции на 102,4 млн. рублей (в неизменных ценах).

В первом полугодии 1939 года выработано больше соответствующего периода прошлого года мяса—на 50 тыс. тонн, колбасы—на 40,8 тыс. тонн, консервов — на 17 млн. банок, цельномолочной продукции—на 49,8 тыс. тонн, мороженого—на 11.684 тонны.

В целом продукция первого полугодия 1939 года выросла по сравнению с первым полугодием 1938 года на 16,3 проц.

(ТАСС).

Газогенераторные тракторы на колхозных полях

ВОЛОГДА, 7. (ТАСС). Весной этого года впервые на колхозных полях области работали 15 газогенераторных тракторов. Сейчас областной земельный отдел подвел предварительные итоги их использования. При средней норме, установленной для этих машин,—5,4 гектара в смену, — обрабатывалось 6 гектаров. Тракторист Жаровской МТС тов. Бурков дал еще более высокую выработку—10 гектаров.

Машинно-тракторные станции области получают в этом году еще 115 газогенераторных тракторов. К концу третьей пятилетки на колхозных полях будут работать 1.300 тракторов на древесном и торфяном топливе.

В доме-музее А. П. Чехова

СИМФЕРОПОЛЬ, 7. (ТАСС). 15 июля исполняется 35-летие со дня смерти А. П. Чехова. В доме-музее А. П. Чехова в Ялте к этому дню готовится выставка. Сестра писателя Мария Павловна Чехова получила от журналов и газет предложения — выступить с мемуарными материалами о жизни и творчестве великого русского писателя.

Различные организации и курортники продолжают присылать заявки на посещение дома-музея А. П. Чехова в юбилейные дни. В прошлом году дом-музей посетила 41 тысяча человек. В этом году в нем уже побывало свыше 18 тысяч.

На острове Рудольфа

ОСТРОВ РУДОЛЬФА, 7. (**Радио спец. корр. ТАСС**). В начале июля на острове наступила весна. Температура—2 градуса тепла. Вокруг острова сплошной десятибалльный лед.

Прошел первый дождь. Быстро начал таять снег, зажурчали ручьи. Из-за скопления воды у станции пришлось срочно прорывать в снегу траншеи глубиной в 4 метра.

Коллектив полярников хорошо подготовился к обслуживанию навигации. Радиостанция, радиомаяк, силовая станция и автотранспорт—в полном порядке.

На полярной станции регулярно работают кружки: по изучению истории ВКП(б), аэронавигационный, водителей автомашин, радистов. Никогда не пустует фотолаборатория.

С огромным вниманием слушаем радиопередачи из Москвы. Держим крепкую связь по эфиру с героическим экипажем дрейфующего ледокола «Седов».

Начальник полярной станции
В. СТЕПАНОВ.

Краснознаменный Балтийский Флот. На снимке: политзанятия на линкоре «Марат» во время похода. Фотохроника ТАСС.

„ДНЮ ВОЕННО-МОРСКОГО ФЛОТА СОЮЗА ССР"— ДОСТОЙНУЮ ВСТРЕЧУ

Беседа с народным комиссаром судостроительной промышленности СССР тов. И. Т. Тевосяном

Решение Совета Народных Комиссаров СССР и Центрального Комитета ВКП(б) об установлении «Дня Военно-Морского Флота Союза ССР» встречено многотысячной армией работников судостроительной промышленности с огромным под'емом.

Могучий Военно-Морской Флот строится при самом активном участии всех трудящихся нашей родины.

Большая программа военно - морского строительства, утвержденная правительством и разработанная под непосредственным руководством товарища **Сталина**, требует мобилизации и активного участия в этом деле всех отраслей народного хозяйства.

На судостроительных заводах, на стапелях и верфях работает огромный коллектив судостроителей — патриотов нашей родины, с небывалым под'емом строящий наши могучие корабли.

В специальных конструкторских бюро военного кораблестроения разрабатываются рабочие чертежи новейших надводных боевых кораблей. Этой работой руководят талантливые конструкторы нашего судостроения орденоносцы тт. Чиликин, Никитин, Маслов, Беспалов, Ефремов и многие другие.

На сотнях заводов других отраслей народного хозяйства (вооружения, электропромышленности, химии, приборостроения, металлургии, машиностроения) лучшие люди нашей страны разрабатывают и изготовляют новейшие механизмы, материалы и образцы вооружения для новых боевых кораблей.

Еще недавно, в январе 1938 года глава советского правительства товарищ **Молотов** сказал: «...по-настоящему взяться за строительство морского флота мы смогли только в последние годы. И Балтийский, и Черноморский, и Северный, и Тихоокеанский флоты начали уже расти так, как полагается для Советской великой державы. Они усиленно пополняются новыми единицами, пока более мелкими, а вот достроим некоторые новые заводы, — которые постараемся построить поскорее! — и начнем пополнять наши флоты быстрее и притом мощными морскими единицами».

За один только год, прошедший после выступления товарища **Молотова**, наш Военно-Морской Флот обогатился серьезным пополнением новых надводных боевых кораблей, не уступающих современным иностранным кораблям по мореходности, скорости и по оснащению вооружением и сложнейшими приборами.

Решение Совета Народных Комиссаров и ЦК ВКП(б) об установлении «Дня Военно-Морского Флота Союза ССР» вызвало новый производственный под'ем на заводах государственной промышленности. Трудящиеся на судостроительных заводах принимают на себя социалистические обязательства по досрочному выпуску кораблей к 24 июля.

Задача каждого судостроительного завода заключается в том, чтобы притти ко «Дню Военно-Морского Флота Союза ССР» со стопроцентным выполнением своих обязательств по постройке кораблей. Передовые заводы судостроительной промышленности — Балтийский, Николаевский завод им. Марти и другие — досрочно выполнили план первого полугодия.

Прекрасный пример показал коллектив завода № 200 (строитель корабля т. Бобер, ответственный сдатчик т. Воликов), который провел испытания и сдачу корабля в кратчайшие сроки. Вся судостроительная промышленность борется за досрочное выполнение производственной программы 1939 года.

В строительстве новых мощных боевых кораблей участвуют почти все отрасли народного хозяйства. Поэтому день 24 июля должен быть также днем смотра выполнения морских заказов на всех заводах, участвующих в постройке кораблей.

Нужно сказать, что еще не все заводы, участвующие в строительстве боевых кораблей, своевременно выполняют свои обязательства. Несколько отстают в выполнении морских заказов заводы черной металлургии, цветной металлургии и электропромышленности. Каждый завод, каждый цех, участвующий в строительстве боевых кораблей, должен ко «Дню Военно-Морского Флота» провести генеральную проверку состояния морских заказов, обеспечить образцовое их выполнение. Это будет достойным большевистским ответом на решение Совета Народных Комиссаров и ЦК ВКП(б) об установлении «Дня Военно-Морского Флота Союза ССР».

Дело строительства большого морского и океанского флота пользуется огромной популярностью в нашей стране. За последнее время наблюдается большая тяга инженеров, техников и квалифицированных рабочих других отраслей промышленности на судостроительные заводы. Учебные заведения, готовящие специалистов в области судостроения, имеют сейчас небывалый наплыв советской молодежи. Это является ярким показателем исключительного интереса и подлинного энтузиазма, который проявляют широкие массы трудящихся в деле создания мощного советского морского и океанского флота.

Великий советский народ, преданный делу коммунизма, под руководством большевистской партии и своего любимого вождя товарища **Сталина**, не раз показывал образцы социалистического труда, решая в короткие сроки сложнейшие задачи.

Нет сомнения в том, что трудящиеся Страны Социализма в короткий срок, на страх врагам и на радость трудящимся, создадут могучие эскадры на всех морских театрах нашей необ'ятной родины.

(ТАСС).

Накануне открытия Всесоюзной сельскохозяйственной выставки

ХЛОПКОВЫЙ ЗАВОД

Второй год под открытым небом на выставке цветет и созревает хлопчатник. Участок, на котором он растет, обогревается глиняными трубами. Здесь высажены лучшие сорта хлопка, выведенные советскими селекционерами.

Близ павильона «Хлопок» сооружен небольшой ирригационный участок, который наглядно покажет посетителю выставки технику поливных культур. Здесь же будут демонстрироваться рекомендуемые для хлопковой зоны страны правильные севообороты.

В павильоне установлен миниатюрный хлопковый завод, построенный инженерами и техниками Ереванского завода. Он сделан из алюминия и бронзы и точно воспроизводит усовершенствованный хлопкоочистительный завод. Все агрегаты завода электрифицированы.

ПАННО ИЗ УРАЛЬСКИХ КАМНЕЙ

В павильоне «Северо-Восток» смонтировано оригинальное панно. Оно сделано из искусно подобранных уральских камней: малахита, слюды, горного хрусталя и др.

1.000 ПЛЕМЕННЫХ ЦЫПЛЯТ В ДЕНЬ

В павильоне «Птицеводство» работает инкубаторная станция. К открытию выставки павильон будет получать ежедневно 1.000 племенных цыплят, которые будут продаваться посетителям выставки.

САМОРОДОК СЛЮДЫ В 300 КИЛОГРАММОВ

Для павильона «Дальний Восток» из Иркутска получен редкостный самородок слюды весом около 300 килограммов. Он установлен в специальной нише в зале Иркутской области. (ТАСС).

ФИЗКУЛЬТУРНЫЙ ПАРАД В ЛЕНИНГРАДЕ

ЛЕНИНГРАД, 6. (ТАСС). Величественная площадь Урицкого особенно ярка и нарядна сегодня. Тысячи физкультурников и физкультурниц пришли сюда на традиционный ежегодный парад.

Крепкая, сильная, ловкая, жизнерадостная физкультурная молодежь Ленинграда, проходившая по площади Урицкого, еще раз продемонстрировала свою беспредельную преданность матери-родине, безграничную любовь к вождю народов товарищу **Сталину**.

Физкультурный парад в Ленинграде—наглядное выражение того, что советская молодежь никогда не забывает о капиталистическом окружении, готова в любую минуту стать несокрушимой стеной на защиту границ социалистического отечества.

По трем сторонам площади построились к торжественному маршу красные, голубые, малиновые, синие квадраты физкультурных колонн. На трибунах — знатные люди города **Ленина**, стахановцы и стахановки, орденоносцы, деятели науки, техники и искусства.

Долго несмолкавшими овациями, громким «ура» встретили участники парада появление на трибуне руководителя ленинградских большевиков товарища **Жданова**.

Гремит «Интернационал». Высоко подняв букеты цветов, к центральной трибуне подбегают школьники—самые юные участники парада. Им выпала честь открыть празднество.

Торжественный марш начинают колонны ленинградского техникума физкультуры и ордена **Ленина** института имени Лесгафта. Играют на солнце бесчисленные стяги, высятся гигантские знамена с портретами **Маркса, Энгельса, Ленина, Сталина**. Тысячная колонна гимнастов в темноалых костюмах несет винтовки, в положении «к бою». Отряд спортивного общества «Энергия» проследовал с гранатами и копьями. Общество «Крылья Советов» демонстрирует авиационную мощь Страны Советов.

Шесть отрядов общества «Динамо» развертывают инсценировку событий у озера Хасан: мгновенно посреди площади возникает огромная сопка, окруженная лесом; бойцы идут в атаку на врага, гремит «ура»; после жестокой схватки неприятель изгнан с Советской Земли, и на сопке развивается красный стяг.

«Нам есть что защищать!». Это ярко отразили физкультурники общества «Снайпер», изобразившие в живой диаграмме рост промышленности СССР. Колхозники Ленинградской области, впервые участвующие в параде, демонстрируют на площади колхозное изобилие.

Торжественный марш завершают физкультурники Красной Армии и Флота.

После парада состоялись спортивно-гимнастические выступления, в которых участвовали 800 школьников, 2.400 женщин-гимнастов, тысячная группа гимнастов-бойцов и студенты ордена **Ленина** института имени Лесгафта.

В параде приняли участие 30 тысяч ленинградских физкультурников.

Зестафонский ферросплавный завод перевыполнил план первого полугодия

ЦК КП(б) Грузии—т. К. ЧАРКВИАНИ.
Совнарком Грузинской ССР—т. В. БАКРАДЗЕ.

Коллектив Зестафонского ферросплавного завода, развернув социалистическое соревнование с ферросплавными заводами Челябинска и Запорожстали, выполнил полугодовой план выпуска валовой продукции в неизменных ценах на 109,7 проц.

Директор завода КЕКЕЛИДЗЕ.
Главный инженер МЕЛАДЗЕ.
Секретарь партбюро МАГЛАКЕЛИДЗЕ.

В ПОСЛЕДНИЙ ЧАС

ЧУНЦИН ОТМЕЧАЕТ ВТОРУЮ ГОДОВЩИНУ ВОЙНЫ

ЧУНЦИН, 8. (ТАСС). 7 июля по всему Китаю отмечалась вторая годовщина войны против японских захватчиков. Рано утром в театрах, школах, чунцинском университете и других местах были проведены массовые митинги, посвященные вооруженному сопротивлению китайского народа. Чунцин украшен национальными флагами.

В центральном парке Чунцина был заложен памятник героям, павшим за национальную независимость Китая.

ВОЕННЫЕ ПРИГОТОВЛЕНИЯ В ДАНЦИГЕ ПРОДОЛЖАЮТСЯ

ЛОНДОН, 8. (ТАСС). Английские корреспонденты в Данциге сообщают, что военные приготовления в этом городе продолжаются. Специальный корреспондент газеты «Дейли телеграф энд Морнинг пост» в Данциге передает, что вчера поздно вечером было установлено 8 пулеметов в домах, расположенных близ входа на территорию судостроительной верфи Шихау, которая становится главным арсеналом данцигских фашистов. Далее корреспондент сообщает, что вчера в казармах «добровольческого корпуса» в Лангфуре (пригород Данцига) сотни молодых людей проходили медицинский осмотр.

Впервые польскому таможенному инспектору не разрешили зайти в данцигский аэропорт. Квартира начальника польской таможни Свида была обыскана агентами германской тайной полиции.

Корреспондент «Дейли экспресс» сообщает из Данцига, что он вчера видел, как проходили военное обучение «полицейские новобранцы», вооруженные винтовками и имевшие также небольшие полевые орудия.

Гибель т.т. И. Т. и Н. В. Бовкун-Луганец

В ночь на 8 июля, в результате автомобильной катастрофы, погибли полпред СССР в Китае **тов. Бовкун-Луганец Иван Трофимович и его жена Нина Валентиновна.**

Катастрофа произошла между городом Кутаиси и курортом Цхалтубо на 6-м километре шоссейной дороги.

Выделенной Кутаисским горсоветом комиссией установлено, что автомашина потерпела аварию вследствие порчи рулевого управления.

К событиям в Тяньцзине. На снимке: отряд японской пехоты на улицах Тяньцзиня. Фотохроника ТАСС.

ПОЛНОСТЬЮ ОСУЩЕСТВИТЬ УКАЗАНИЯ ПАРТИИ И ПРАВИТЕЛЬСТВА О ПОРЯДКЕ ОБМЕРА ПРИУСАДЕБНЫХ ЗЕМЕЛЬ

Почему в Гурджаани покровительствуют нарушителям законов о землепользовании

От нашего специального корреспондента из Гурджаани

Обсуждая постановление ЦК ВКП(б) и Совнаркома СССР «О мерах охраны общественных земель колхозов от разбазаривания», колхозники Гурджаанского района разоблачили ряд случаев нарушения законов о землепользовании.

В числе разоблаченных нарушителей оказались местные работники, а также те, кого райком и райисполком утвердили председателями и членами комиссий по обмеру. Так, например, председатель Ламбаловского сельсовета Али Орудж-оглы, имеющий 0,75 гектара приусадебных земель, захватил в колхозе имени **Ленина** еще 0,75 га и в колхозах имени **Ворошилова** и имени Багирова—по 0,5 га. В селе Велисцихе председатель колхоза Матузов присвоил 0,15 га общественной земли и посадил там взятые бесплатно из колхозного фонда виноградные лозы.

Еще до того, как был утвержден состав комиссий по обмеру, в районный комитет партии стали поступать сигналы о том, что председатель Мелаанского сельсовета И. Датуашвили засеял на половинных началах с единоличниками Г. Натидзе и Б. Джавахишвили 1.25 га земли, и о том, что инструктор райкома А. Натидзе имеет 0,75 га земли, которую сдает единоличнику Н. Дидидзе в аренду.

Несмотря на это Датуашвили и Натидзе все-таки были включены в состав комиссий по обмеру приусадебных участков. Однако их все же пришлось вывести из состава комиссий, так как районная газета «**Мевенахе**», вопреки полученным от работников райкома указаниям, напечатала заметку, в которой сообщалось о «земельных делах» Датуашвили и Натидзе.

Другим, не менее влиятельным «землепользователем» оказался заведующий районным финансовым отделом и член президиума районного исполкома Д. Гогебашвили. По данным сельсовета у него в сел. Карданахи числится 0,65 га земли. Фактически же, как установила комиссия, у него имеется 2.96 гектара, при чем участок размером в 0.92 га он сдал в аренду колхознику сел. Бакурцихе. 30 июня ночью на этом участке весь урожай оказался убранным.

Обмером приусадебного участка Гогебашвили заинтересовались секретарь райкома т. Дарашвили и председатель районного исполкома т. Майсурадзе. Оба они приезжали в Карданахи и убедились в том, что данные комиссии верны. Но вместо того, чтобы принять нужные меры, они решили свести все дело к тому, что землей якобы пользовалась мать Гогебашвили, а не он сам, и сдавала землю в аренду также якобы она. При этом упускалось из виду, что 70-летняя мать Гогебашвили живет вместе с ним и что всем колхозникам прекрасно известно, кто фактически пользуется этой землей.

Районная прокуратура не сочла себя обязанной заняться этим делом, впрочем так же, как и другими делами о разбазаривании общественных земель. Районный прокурор т. Буркадзе в этих случаях придерживается своей, особой точки зрения. Еще в марте он получил сообщение о том, что в колхозе имени Рапава часть общественной земли захвачена и засеяна разными лицами, в том числе и хорошо известным в Гурджаани бухгалтером кирпичного завода Болашвили. Прокуратура не только не приняла мер, но и опротестовала решение президиума районного исполкома об отобрании этой земли и передаче ее колхозу вместе с посевами.

Примерно также относится к нарушителям законов о землепользовании и народный судья Велисцихского участка тов. Церцвадзе. Не желая затруднять себя разбором поступающих к нему дел о присвоении общественных земель, он выносит такие решения: «Дело в уголовном порядке прекратить и вести в гражданском порядке. Спорную (?) землю, если таковая будет обнаружена (?!), отобрать от виновного и передать колхозу». По всем этим решениям судья составляет список и пересылает сельсовету с предложением передать землю с посевами колхозам, возместив захватчикам затраченный на обработку труд. При этом судья забывает, что в отдельных приговорах он некоторым расхитителям земли отказывал в возмещении труда. Но зачем рыться в путаных приговорах? Не лучше ли переслать в сельсовет не менее путаный список и отделаться от хлопот? Пускай в сельсоветах сами решают, у кого и сколько должно быть отобрано земли, какие именно участки должны быть отобраны!

Все это показывает, что в Гурджаанском районе еще не развернута подлинная борьба за осуществление постановления партии и правительства, что там больше говорят о необходимости ликвидировать нарушения закона, чем занимаются этой ликвидацией.

И. ОРБЕЛИДЗЕ

Не допускать ошибок при подсчетах

ХУЛО. (**По телефону от наш. корр. по Аджарии**). Образцом того, как не следует проводить обмер приусадебных участков, является работа комиссии по обмеру Дидаджарского сельсовета Хулойского района.

Председателем комиссии по обмеру здесь является землемер К. Акопов, членами: председатель Дидаджарского сельсовета Д. Меладзе и председатель колхоза «III Интернационал» А. Гобадзе, мерщиками в колхозе «III Интернационал» работают И. Гобадзе и А. Хозреванидзе.

6 июля обмер производился так: старую со стертыми делениями рулетку держат председатель сельсовета Д. Меладзе и мерщик Гобадзе. Обмерив длину рулеткой, они вместо того, чтобы вбить вешку, вдавливают землю каблуком. На соседнем участке также производится обмер. Там работают малолетний сын Акопова и колхозник—не член комиссии по обмеру и не мерщик.

Ручаться за качество работы такой комиссии рискованно. Председатель комиссии К. Акопов в обмере не участвует. К нему подходят и докладывают: такой-то участок—столько то. Он записывает.

6 июля при обмере не присутствовали председатель колхоза А. Гобадзе и мерщик А. Хозреванидзе.

Хулойский райземотдел плохо провел инструктаж работников комиссий. Комиссия по обмеру земель в Схалтинском сельсовете Хулойского района (председатель комиссии К. Чхеидзе), обмеряя земли в селении Нения, безответственно отнеслась к своей серьезнейшей работе. Обмер производился не точно, «на-глазок». Проверка показала, что при обмере были допущены ошибки в 60—70—100 квадратных метров.

Совещание о ходе обмера

СУХУМИ. (**По телефону от наш. корр.**) Вчера в Абхазском обкоме КП(б) Грузии состоялось совещание секретарей райкомов партии, председателей райисполкомов и работников Наркомзема Абхазии по вопросу о ходе обмера приусадебных участков колхозников, земель единоличников и других не членов колхозов.

С сообщениями о ходе обмера на совещании выступили тт. **Гогия** (Гагринский райком КП(б) Г.), **Алания** (Сухумский райком КП(б) Г.), **Тодуа** (Гальский райком КП(б) Г.), **Квеквескири** (Гудаутский райком КП(б) Г.), **Джанджгава** (Очемчирский райком КП(б) Г.).

За первую пятидневку июля в целом по Абхазии обмерено свыше 7.000 участков. В том числе по Сухумскому району из общего количества 13.840 хозяйств по неполным данным без двух сельсоветов обмерено 1.982 хозяйства. В результате обмера выявлено 632 гектара излишков.

Однако в своей работе некоторые комиссии допускают серьезные ошибки. Так, например, комиссия по Владимировскому сельсовету, возглавляемая агрономом Сухумской МТС Учанейшвили, начинает свою работу поздно. Вопреки указанию ЦК ВКП(б) и Совнаркома СССР эта комиссия выработала свой собственный «метод». На месте она обмеряет только длину и ширину участков, а общую их площадь, излишки вычисляет вечером после окончания работы, при чем полученные данные, как правило, заносятся в акт спустя несколько дней.

В ряде мест комиссии недостаточно точно производят обмер. Контрольная проверка показывает расхождение в две сотые гектара и более.

В Гальском районе работают 24 комиссии. За пять дней они обмерили 1.661 хозяйство, при чем в 1.093 хозяйствах обнаружили нарушения устава сельскохозяйственной артели. Особенно много нарушений в Отобаевском и Первогальском сельсоветах. Комиссии уже выявили свыше 380 гектаров излишков.

Многочисленные факты нарушений устава сельскохозяйственной артели, грубого извращения политики партии в области колхозного землепользования вскрыты также в колхозах Гагринского, Гудаутского и Очемчирского районов.

На совещании выступил секретарь ЦК КП(б) Грузии тов. **М. Джаши**. Отметив, что комиссии начали свою ответственную работу в основном правильно, тов. Джаши заострил внимание присутствующих на ошибках, которые допускаются при обмере. В частности он обратил серьезное внимание на вопросы правильной организации работы комиссий. Тов. Джаши указал далее, что, проводя обмер, местные партийные и советские организации ни на минуту не должны забывать текущей работы. Между тем факты говорят об обратном. Во многих местах, в связи с обмером, текущая работа совершенно заброшена, что приносит большой ущерб делу. Только этим и можно об'яснить тот факт, что районы Абхазии отстают по многим видам сельскохозяйственных работ.

Недопустимо низки темпы сбора чайного листа, не выполняются планы по прополке табака, кукурузы и т. д.

Тов. Джаши указал также, что на местах ослабили массово - раз'яснительную работу, тогда как в данный период она должна быть особенно усилена.

Участники совещания задали ряд вопросов, в частности, по вопросам заполнения актов об обмере.

Военные действия в Китае

(ПО СООБЩЕНИЯМ ТАСС)

В Южном Китае

В провинции Гуандун продолжаются бои вблизи Чаочжоу (севернее Сватоу). 5 июля китайский отряд, насчитывающий 800 человек, ворвался в западные ворота города. В боях вблизи Чаочжоу японцы потеряли около тысячи человек. Японские линии сообщения между Сватоу и Чаочжоу прерваны.

К востоку от Кантона китайские войска атакуют Цзэнчэн.

К югу от Кантона 4 июля более 200 китайских солдат, перебив японскую охрану, вошли в город Цзянмынь. В уличном бою было убито свыше 100 японских солдат. В результате японской контратаки отряд китайских войск отступил, потеряв 50 человек убитыми.

В Северном Китае

В провинции Шаньдун 4 июля китайский отряд атаковал станцию Пинюань. Японцы потеряли в бою 100 человек убитыми. К югу от Пинюаня другой китайский отряд внезапно напал на японские части в Чанчуане. В ожесточенном бою убито 100 японских солдат.

С'езд федерации английских горняков

ЛОНДОН, 7. (ТАСС). На состоявшемся с'езде федерации английских горняков, насчитывающей около 600 тыс. членов, председателем федерации переизбран известный левый лейборист Лоутер. Делегатами федерации горняков в генеральный совет избраны Лоутер, генеральный секретарь федерации Эдвардс и председатель Южно-Уэльской федерации горняков коммунист Хорнер.

Маневры германских войск в районе „линии Зигфрида“

ЛОНДОН, 7. (ТАСС). Корреспондент газеты «Ньюс кроникл» сообщает из Меца, что на германской границе была слышна артиллерийская и пулеметная стрельба. Это вызвало тревогу на французской стороне. Вскоре стало известно, что германские войска проводили маневры в районе так называемой «линии Зигфрида». Ночью вся Саарская долина освещалась прожекторами, и был слышен сильный гул самолетов.

Дезертирство из германской армии

Польское телеграфное агентство сообщает о дезертирстве в Польшу целой группы германских солдат, состоявшей из 5 человек во главе с унтер-офицером. Солдаты дезертировали из германской воинской части, расквартированной в Словакии. Они заявили, что бежали в Польшу из-за бесчеловечного обращения офицеров и вследствие резко ухудшившегося питания. Германские солдаты обратились к польским властям с просьбой предоставить им в Польше право убежища.

Они заявили, что в германской армии участились случаи самоубийства солдат. (ТАСС).

Кампания реакционеров в США за увольнение с работы замужних женщин

По сообщению американской газеты «Сэндэй уоркер», один из пророков «просперити» (процветание) — Бэбсон выдвинул план уничтожения безработицы в стране путем... увольнения с работы замужних женщин. Бэбсон заявил, что если замужние женщины будут сняты с работы, то на другой же день число безработных в стране упадет до 1 млн. человек и одновременно значительно сократятся расходы на оказание помощи по безработице.

Американские реакционеры, ведущие борьбу против программы Рузвельта по оказанию помощи безработным и против все возрастающего профсоюзного движения, ухватились за этот план. В настоящее время в 18 штатах, в законодательных собраниях которых преобладают реакционеры, уже одобрили (а в некоторых из них еще продолжают обсуждать) предложения о запрещении замужним женщинам работать в общественных учреждениях и предприятиях.

По данным женского бюро министерства труда, по крайней мере одна треть всех семей в стране имеет такой средний годовой доход, который едва обеспечивает голодное существование семьи. При наличии такого количества семей, живущих на средства, не обеспечивающие сносного существования, пишет в заключение газета, увольнение замужних женщин с работы означало бы просто перевод этих семей в категорию нуждающихся в пособиях. (ТАСС).

США и страны-агрессоры

ВАШИНГТОН, 7. (ТАСС). В ответ на субсидирование экспорта шелка итальянским правительством министерство финансов США решило увеличить тарифы на итальянский шелк, ввозимый в США. Газета «Геральд трибюн» пишет: «Экономические санкции против Италии являются предупреждением «оси Берлин — Рим», что США, если потребуется, предпримут дальнейшие экономические мероприятия против стран - агрессоров. США уже повысили тарифы на многие германские товары. Кроме того, в настоящее время обсуждается вопрос о применении таких же санкций против другого члена «антикоминтерновского блока» — Японии. Если Япония будет продолжать нарушать интересы иностранцев в Китае и плохо обращаться с ними, то США могут применить санкции против японской торговли в США».

Запрещение демонстраций в честь Яна Гуса в Чехии и Моравии

ПАРИЖ, 7. (ТАСС). В связи с попытками организовать в разных местах Чехии и Моравии патриотические демонстрации, посвященные памяти Яна Гуса, полицейские власти специальным распоряжением запретили костры, возложение венков на памятники Гуса и организацию каких бы то ни было процессий.

Оживление фашистских террористических организаций во Франции

ПАРИЖ, 7. (ТАСС). Французская рабочая печать сообщает о существовании во Франции новой тайной организации, замышляющей заговор против республики. Эта организация называет себя «пятая сила». Она создалась по тому же образцу, как и бывшая организация кагуляров. Газеты подчеркивают, что восстановление распущенных террористических сообществ является результатом попустительства и слабости правительственных органов и французских судебных властей по отношению к врагам Франции.

Одновременно рабочая печать заостряет внимание на фактах связи французских фашистских организаций с иностранными шпионами, что дает возможность последним сравнительно легко проникать во Францию.

Так, по официальным данным, при расследовании нового дела о шпионаже в Гренобле (на востоке Франции) выяснилось, что одна итальянка без всякого труда перешла французскую границу, несмотря на то, что французская полиция давно наблюдала за ней, как за шпионкой.

★★★

ПАРИЖ, 6. (ТАСС). Вчера перед парижским исправительным трибуналом предстал французский полицейский по фамилии Раковский, оказавшийся фашистским агентом. Его действия были направлены в пользу Италии. Он крал из французских полицейских учреждений разные документы и передавал их итальянским агентам. Среди прочих документов он крал также регистрационные карточки итальянских эмигрантов, находившихся во Франции. Им были выкрадены, в частности, регистрационные карточки антифашистов братьев Росселли, которые были затем убиты агентами овра (итальянской тайной полиции). Приговор по делу этого фашистского агента ожидается на следующей неделе.

Прекращение дела главарей кагуляров

ПАРИЖ, 6. (ТАСС). Судебный следователь, ведущий дело кагуляров (фашистские заговорщики во Франции), прекратил дело по обвинению 33 главных руководителей кагуляров в уголовных преступлениях.

Это решение вызвало глубокое возмущение и протесты французской общественности. К числу лиц, в отношении которых прекращено уголовное преследование, отнесены заговорщики из числа французской знати и лица, принадлежавшие к высшему командованию, в том числе герцог Пощо ди Борго, генерал Дюсеньер и другие.

К числу преступлений банды кагуляров относятся: организация взрыва в помещении профсоюза на площади Этуаль в Париже, убийство нескольких рабочих во время демонстрации в Клиши, убийство антифашистов братьев Росселли, организация пожаров на французских авиационных заводах и т. п.

Японцы арестовали еще одного английского офицера

ЛОНДОН, 6. (ТАСС). Ханькоуский корреспондент агентства Рейтер сообщает, что японцы арестовали офицера английского торгового судна якобы за «оскорбительное поведение».

ПЕРЕДОВЫЕ КОЛХОЗНИКИ И КОЛХОЗНИЦЫ— БОРЦЫ ЗА ПОЛНЫЙ РАСЦВЕТ ЗАЖИТОЧНОЙ КОЛХОЗНОЙ ЖИЗНИ

Хаджери Горгиладзе.

ЗНАТНАЯ СТАХАНОВКА ХАДЖЕРИ ГОРГИЛАДЗЕ

БАТУМИ, 8. (По телефону от наш. корр.). Ранним утром на чайные плантации Урехского колхоза имени Кирова выходят бригады сборщиц. Внимательно осматривается каждый куст. Ловкие руки проворно собирают бархатистые побеги. Быстро наполняются привешенные к поясу корзины. Колхозная автомашина еле успевает отвозить собранный зеленый лист на сдаточный пункт.

Немало имен передовых стахановок чайных плантаций знает колхозное селение Урехи, но и опытным сборщицам чая, имеющим долголетнюю практику работы на чайных плантациях, зачастую советуют учиться у молодой стахановки колхоза имени Кирова комсомолки Хаджери Горгиладзе.

За успешную работу в прошлом году Хаджери Горгиладзе выдвинута кандидатом на участие во Всесоюзной сельскохозяйственной выставке. Знатная стахановка успешно добивается новых образцов высокой производительности труда. Дневная норма сбора зеленого листа в колхозе имени Кирова колеблется от 12 до 14 килограммов. Хаджери ежедневно выполняет три-четыре нормы, а в отдельные дни дает рекордные показатели.

18 июня она собрала свыше ста килограммов зеленого чайного листа, 26 июня она повторила свой рекорд.

— Сто килограммов листа — это не предел,—говорит Хаджери Горгиладзе. — В честь открытия Всесоюзной сельскохозяйственной выставки я обязуюсь сбор чайного листа довести до 150 килограммов в день. Свое обязательство собрать за нынешний сезон 5.000 килограммов листа я постараюсь перевыполнить.

— В прошлом году я выработала 471 трудодень, а только за май и июнь нынешнего года я уже имею 199 с половиной трудодней. За весь 1939 г. у меня будет не менее 600 трудодней.

Хаджери Горгиладзе руководит лучшим звеном передовой в колхозе бригады сборщиц. Июньский план ее звено выполнило на десять дней раньше срока. Делясь опытом своей работы, Хаджери Горгиладзе обучила многих молодых сборщиц стахановским методам труда. В числе ее учениц—комсомолки Медине Аджиба, Рукие Вердзадзе, выполняющие сейчас норму на 250—300 процентов.

Хаджери Горгиладзе пользуется большим авторитетом. Комсомольцы колхоза избрали знатную стахановку заместителем секретаря колхозной комсомольской организации. Хаджери помогла многим девушкам села подготовиться к вступлению в ряды ленинско-сталинского комсомола.

В обеденные перерывы и после работы Хаджери Горгиладзе рассказывает девушкам своего колхоза о событиях за рубежом, о жизни необ'ятной Советской Страны. В своей бригаде комсомолка-агитатор Хаджери Горгиладзе раз'ясняет колхозникам постановления партии и правительства.

Сейчас в колхозе имени Кирова работает комиссия по обмеру приусадебных участков. Все честные колхозники помогают комиссии. Активней других помогают вскрывать нарушения устава сельскохозяйственной артели колхозницы стахановской бригады, где агитатором является стахановка-комсомолка Хаджери Горгиладзе.

ЭКСПОНАТЫ НА ВСЕСОЮЗНУЮ СЕЛЬСКОХОЗЯЙСТВЕННУЮ ВЫСТАВКУ

В Москву на Всесоюзную сельскохозяйственную выставку специальным поездом в составе 46 вагонов отправлены экспонаты. Свежие яблоки, груши, лимоны, мандарины, апельсины урожая 1938 года, хранившиеся до сих пор в холодильниках, погружены в изотермические вагоны. В этих же вагонах отправлены сыр и масло, лучшие вина колхозов Грузии, живые пчелы, мед, воск, изделия из меда. Ряд вагонов заполнен цитрусовыми деревьями, среди которых плодоносящие мандариновые деревья, имеющие до 2.000 плодов, бамбук, эвкалипты, пальмы. В отдельных вагонах — плодовые деревья из Гори, виноградные лозы из Кахетии, а также продукция консервной промышленности Грузии — всевозможные фруктовые консервы, варенья, ткемали.

Богатства недр Грузинской ССР представлены образцами мрамора, молибдена и т. д.

В числе экспонатов образцы народного творчества Грузии — художественные вышивки, художественные работы по металлу и дереву. (ГТА).

ОБЯЗАТЕЛЬСТВА КОЛХОЗНИКОВ АРТЕЛИ „ЦИНСВЛА“

КУТАИСИ. (**По телефону от наш. корр.**). 5 июля в колхозе «Цинсвла» состоялось общее собрание, посвященное обсуждению обращения горийских колхозников. На собрании присутствовало 480 колхозников. Колхозники внимательно выслушали текст обращения.

Первое слово на собрании взял депутат Верховного Совета Грузинской ССР, председатель колхоза «Цинсвла» Иона Пественидзе.

— Мы полностью,—говорит он,—поддерживаем горийских колхозников и берем обязательство образцово провести все текущие работы.

Затем выступил стахановец-бригадир Мамисейшвили:

— Моя бригада,—говорит он,—борется за высококачественное проведение обработки посевов. Бригада в текущем году проведет трехкратное мотыжение. В бригаде были колхозники, которые не выходили на работу. Сейчас эти колхозники стали регулярно работать. Моя бригада обязалась достойно встретить с'езд колхозников.

Собрание приняло новые обязательства в связи с обращением горийских колхозников. Решено образцово подготовиться к уборке, провести ее в срок и без потерь. День открытия Всесоюзной сельскохозяйственной выставки решено ознаменовать новыми успехами на полях.

В ОТВЕТ НА ПРИЗЫВ ГОРИЙСКИХ КОЛХОЗНИКОВ

ТКВИБУЛИ, 8. (ГТА). 5 и 6 июля в колхозах района состоялись митинги, на которых было обсуждено обращение горийских колхозников и колхозниц—«Достойно встретим с'езд колхозников». Колхозники района ответили на это обращение новым производственным под'емом и развертыванием социалистического соревнования. Колхоз им. Димитрова, сел. Квемо-Ткибули, взяв обязательство собрать в этом году 13 центнеров кукурузы с гектара, вызвал на соревнование колхоз «Глехис имеди» сел. Сацири. Колхоз сел. Оджоли, выполнивший июньский план сбора чайного листа на 149 проц., взял обязательство сдать в июле сверх плана 1.500 килограммов листа.

Партийная жизнь

Партийной пропагандой надо руководить

От нашего корреспондента по Абхазии.

Коммунисты, комсомольцы, многочисленные кадры интеллигенции Сухумского района с громадным интересом изучают «Краткий курс истории ВКП(б)» путем самостоятельной работы над книгой. Они нуждаются в повседневной помощи районного комитета партии. Однако такой помощи со стороны Сухумского райкома партии они не получают.

Об'ясняется это тем, что руководящие работники райкома и в первую очередь, его секретари тт. Алания, Эсебуа и Гагуа самоустранились от руководства партийной пропагандой и предоставили это важнейшее дело самотеку.

Лекции и доклады, намеченные райкомом в помощь изучающим историю ВКП(б), систематически срываются, переносятся на другие числа. 10 июня, например, по плану отдела пропаганды и агитации должна была состояться лекция по 3 главе «Краткого курса истории ВКП(б)» в цитрусовом совхозе «Эшери». В назначенный час аудитория собралась, но лектор не явился, так как его не обеспечили транспортом. 13 июня такая же лекция была сорвана на Сухумском фермзаводе, 10 июня не состоялся доклад в селе Дранди и т. д. Главная причина срывов—то, что в плане отдела пропаганды и агитации не учтены условия работы в колхозах и на предприятиях.

План лекционной работы в райкоме составляют непродуманно, наспех. Из общего количества 18 лекций и докладов в июне 6 были назначены райкомом на один день — 10 июня. И нет ничего удивительного, что в пяти местах лекции были сорваны.

Качеством лекционной работы в райкоме не интересуются, и вместо контроля занимаются формальной регистрацией проведенных лекций. В таких бюрократических отчетах фигурируют только голые цифры и не говорится ни слова о том, как прошла лекция, удовлетворила ли она слушателей, хорошо ли подготовился лектор и т. д.

Не заботятся в райкоме и о тематике проводимых лекций. Пока-что тематика слишком ограничена. Лекции посвящаются только начальным главам «Краткого курса» и не затрагивают послеоктябрьского периода истории нашей партии.

В апреле этого года председатель райкома союза начальных и средних школ тов. Аксенов попросил отдел пропаганды и агитации райкома партии организовать несколько лекций для учителей. В райкоме тов. Аксенову предложили подписать договор, по которому он был обязан внести на счет райкома партии 1.120 руб. за 28 лекций. Договор был подписан штатным пропагандистом тов. Ч. Маркелия и скреплен райкомовской печатью. Действовал он до 31 мая, до вмешательства обкома партии.

Одной из основных форм помощи самостоятельно изучающим историю ВКП(б) является индивидуальная и групповая консультация. Но в Сухумском районе она организована очень плохо. Не говоря уже о колхозах и совхозах, консультация не проводится даже в районном парткабинете.

С момента выхода в свет «Краткого курса истории ВКП(б)» в районе еще не проведена ни одна теоретическая конференция. Между тем теоретические конференции внесли бы серьезное оживление в пропагандистскую работу.

Районная газета «Сталинец» очень плохо освещает на своих страницах состояние пропагандистской работы в районе, не помещает собственных статей и консультаций в помощь самостоятельно изучающим историю ВКП(б).

Н. ИЩЕНКО

Теоретическая конференция на шелкоткацкой фабрике

На-днях состоялась первая теоретическая конференция по вопросам истории ВКП(б) на Тбилисской шелкоткацкой фабрике.

На конференции было заслушано два доклада товарищей, индивидуально изучающих «Краткий курс истории ВКП(б)»—инструкторов - контролеров тт. В. Костаевой (на тему «О крепостном праве и развитии промышленного капитализма в России») и А. Мамаджановой (на тему «Рабочее движение в России в 80—90 годах»).

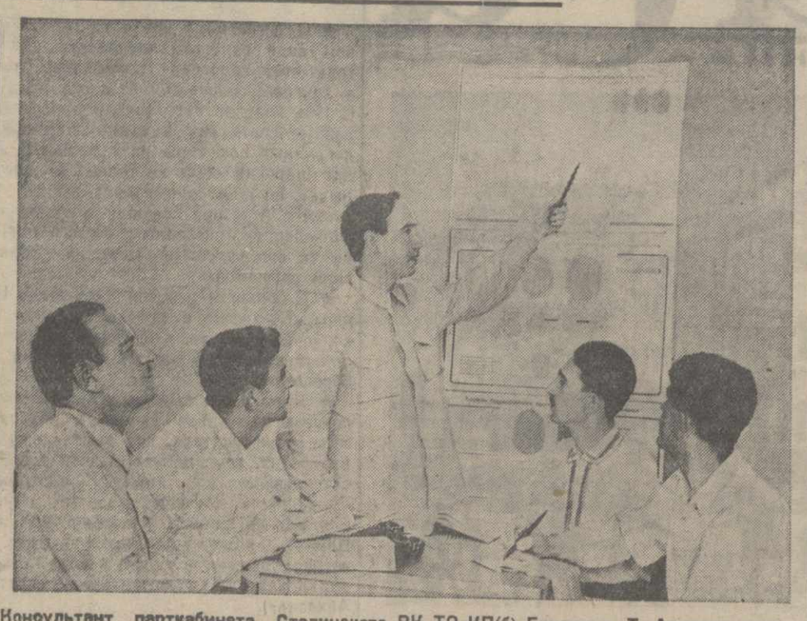

Консультант парткабинета Сталинского РК ТО КП(б) Грузии т. Т. Антадзе проводит консультацию по истории ВКП(б).
Фото М. Квирикашвили. Фотохроника ГТА.

Партийная работа в дни лагерной учебы

С первых дней лагерной учебы партийная организация N части развернула большую массово-политическую работу.

Глубокое изучение исторических решений XVIII с'езда ВКП(б) и доклада товарища **Сталина** вызвало огромный политический под'ем в части. Партийная организация части добивается того, чтобы коммунисты и комсомольцы были в авангарде боевой и политической подготовки.

Партийная организация повседневно занимается вопросами боевой подготовки курсантов и командиров, помогает им плодотворно вести лагерную учебу.

Парторганизация, в которой секретарем партбюро является тов. Бунтин, заслушала доклад командира подразделения тов. Сухорукова. Коммунисты с большой активностью обсуждали вопросы боевой подготовки этого подразделения, наметили конкретные мероприятия, устраняющие недочеты в учебе.

Подразделение, где секретарем партбюро тов. Шабанов, отставало в учебе. Партийная организация на собрании заслушала сообщение командира. Коммунисты с большевистской принципиальностью выявили недочеты. Командование приняло меры и помогло устранить эти недочеты.

Сейчас это подразделение является одним из передовых в боевой учебе.

Широкое развертывание пропаганды находится в центре внимания партийной организации. Во всех подразделениях проведена большая работа по изучению решений XVIII с'езда ВКП(б), доклада товарища **Сталина**. Сейчас изучаются решения майского Пленума ЦК ВКП(б), решения третьей Сессии Верховного Совета СССР.

Ежедневно в ленинских комнатах и на привале в поле, в часы массовой работы с курсантами проводятся беседы по вопросам международного положения, организуется читка газет, политической и художественной литературы.

Коммунисты являются передовиками в учебе. У члена партии тов. Винокур по всем видам учебы стоит отметка — «отлично». Образцы боевой подготовки показывают коммунисты Пухирь, Табуев, Тиджиев. Все знают отличного стрелка коммуниста - орденоносца Васищева, стреляющего без промаха. Каждая пуля коммуниста Галузо также ложится в цель. Отличным стрелком является младший политрук Кривец, прекрасный стрелок коммунист Руковичников. И таких товарищей много.

Особое внимание партийная организация уделяет изучению истории большевистской партии. Курсанты и командиры, самостоятельно изучающие «Краткий курс истории ВКП(б)», получают всестороннюю помощь. Ежедневно в парткабинете лагеря проводятся доклады, лекции, консультации.

С большим успехом в части прошла теоретическая конференция по первой главе «Краткого курса истории ВКП(б)». Сейчас готовится вторая теоретическая конференция по книге **В. И. Ленина** «Две тактики социал-демократии в демократической революции». Коммунисты и комсомольцы читают труды **Маркса, Энгельса, Ленина** и **Сталина**, получают консультацию по различным вопросам.

Месяц лагерной учебы показал, что партийная организация успешно развернула политическую работу. На этом мы не успокаиваемся. Коммунисты лагеря борются за неуклонное осуществление лозунга — использовать каждую минуту в лагере на боевую подготовку. Наша задача — добиться того, чтобы отличные показатели в боевой и политической учебе имел каждый боец, каждый командир, вся часть в целом.

Н. ОСТАПЕНКО.

О ХРАНЕНИИ ПАРТИЙНЫХ ДОКУМЕНТОВ

Обязанностью каждого члена и кандидата партии является бережное хранение партийных документов.

Однако некоторые коммунисты забывают об этой своей обязанности.

За последнее время участились случаи утери партийных документов в кутаисской парторганизации.

Рабочий Кутаисского шелкокомбината т. Н. Исаев, член партии с 1930 года, утерял партийный билет во время посещения кино. Тов. Исаев носил свой партийный билет в кармане вместе с кошельком, благодаря чему нетрудно оказалось его похитить.

Кандидат партии А. Келбакиани утерял кандидатскую карточку. Первичная партийная организация слишком мягко отнеслась к кандидату партии Келбакиани, кстати сказать, в прошлом имевшему партийные взыскания, и ограничилась вынесением ему выговора.

Еще более либерально отнеслась партийная организация трикотажной фабрики к утерявшему партийный документ кандидату партии С. Давиташвили. Утеря кандидатской карточки была ему поставлена на вид. Кутаисский горком партии отменил это постановление первичной партийной организации и повысил меру партийного взыскания в отношении Давиташвили.

В кутаисской парторганизации имеются и такие коммунисты, которые успели два раза утерять партийные документы. Колхозник сельхозартели им. Стуруа Симонетского сельсовета И. Киркитадзе утерял партийный билет в 1932 году, за что был переведен в кандидаты партии. В прошлом году Киркитадзе утерял и кандидатскую карточку.

Кутаисский горком партии не раз предупреждал первичные парторганизации о необходимости повышения ответственности каждого коммуниста за хранение партийных документов. Видимо, некоторые первичные парторганизации еще не сделали из этого соответствующих выводов, продолжая либеральничать, вместо того чтобы по-большевистски бороться за бережное хранение партийных документов.

В. ЛАЛИАШВИЛИ.

„Тквибулуголь" не выполняет своих обязательств

ТКВИБУЛИ. (**Наш корр.**). В июне Тквибульский каменноугольный бассейн недодал стране 5.000 тонн каменного угля. Попрежнему сильно отстает шахта имени **Сталина:** июньское задание шахта выполнила только на 55 процентов.

Еще в первом квартале управление треста «Тквибулуголь» имело много сигналов о том, что на шахтах отстают подготовительные работы, плохо поставлены ремонт и подготовка новых участков, отсутствует помощь стахановцам. Эти вопросы рассматривались на заседании бюро Тквибульского райкома КП(б) Грузии и было намечено до 21 апреля подготовить первый эксплоатационный участок шахты имени **Сталина** и до 19 мая второй эксплоатационный участок шахты имени **Ленина**.

Сроки давно прошли, но участки до сих пор не готовы к эксплоатации. Из-за отставания подготовительных работ снижается угледобыча—в этом основная причина отставания треста «Тквибулуголь».

Руководители шахт любят жаловаться на нехватку рабочей силы, считая это главной причиной отставания. В действительности же это не так. Подлинная причина неудовлетворительной работы кроется в том, что на шахте не обеспечены нужные условия для работы.

Например, на втором эксплоатационном участке шахты им. **Ленина** установлены маломощные вентиляторы, из-за этого взрывные работы здесь можно производить только один раз в смену вместо двух раз.

Серьезное значение имеют такие работы, как исправление железнодорожных путей, очистка дорог, ремонт оборудования. Для этого должны использоваться выходные дни, но ремонту по выходным дням в тресте и на шахте не уделяют достаточного внимания.

К. АБЖАНДАДЗЕ.

НОВЫЕ СПЛАВЫ

ЗЕСТАФОНИ. (**Наш корр.**). Коллектив Зестафонского ферросплавного завода энергично борется за получение новых сплавов. В июне в марганцевом цехе завода, после соответствующих опытов, впервые в Советском Союзе получен новый сплав—хромалюминий.

Этот высокоценный сплав применяется в электротехнической промышленности для получения высококачественной стали.

В июне цех уже дал первую промышленную продукцию хромалюминия. Качество его высокое и полностью отвечает установленному стандарту.

Над получением сплава энергично работали начальник цеха инж. Г. Хуцишвили, начальники смен инженеры Шарашенидзе, Арсенашвили, Ломтатидзе, Белоголовский, мастер цеха Берданский, плавильщики Кикнадзе и Петиненко.

Коллектив марганцевого цеха сейчас работает над получением еще одного нового сплава — металлического марганца. Первые опыты в этой области дали положительные результаты.

Г. ЛИЛУАШВИЛИ.

Тбилисский троллейбусный парк. На снимке: комсомольцы-стахановцы Г. Степанов и Ш. Шавладзе за сборкой троллейбусного колеса. Фотохроника ГТА.

ПИСЬМА В РЕДАКЦИЮ

Скоростные методы — санитарно-техническому строительству

(В ПОРЯДКЕ ОБСУЖДЕНИЯ)

Санитарно - техническое строительство играет большую роль в реконструкции наших городов.

Сейчас крайне необходимо внедрить в санитарно - техническое строительство скоростные методы работы. Это позволит еще выше поднять благоустройство городов, быстрее осуществить планы строительства.

Москва в этом отношении имеет интересный опыт. Московский санитарно-монтажный трест «Теплосантехмонтаж» впервые в Советском Союзе применил на стройках столицы скоростные методы монтажа водопровода, центрального отопления, вентиляции и канализации. Работу, которая раньше занимала от 3 до 5 месяцев, трест производит сейчас за 16—30 часов.

Этот ценный опыт надо перенести в Тбилиси и в другие города Грузии, где ведется большое строительство.

Основное в опыте московского треста «Теплосантехмонтаж» — индустриализация строительных работ, перевод их на заводскую базу. Мне кажется, что санитарно - технические работы в Тбилиси надо также централизовать, об'единить в одной организации. Для этого в Тбилиси необходимо построить завод «Грузсантехмонтаж», после чего ликвидировать спецконторы по санитарно - техническим работам, а также имеющиеся артели по данным работам. Все производственные работы должны быть переданы «Грузсантехмонтажу» — новой централизованной организации.

На заводе должны быть цехи: трубный, котельный, механический, шлако-алебастровый. Завод должен быть обеспечен следующими подсобными предприятиями: центральный склад, гараж для транспортировки материалов, школа ФЗУ для подготовки слесарей - монтажников.

Целевая задача завода — производить монтаж санитарно - технических работ подрядным способом. Завод должен производить работы не только для Тбилиси, но и для других городов и районов Грузии, путем заготовки всех материалов на заводе в Тбилиси, с последующей отправкой их на места с бригадой слесарей.

Осуществление такого мероприятия будет рентабельно, так как снабжение материалами, доставка их будут централизованы; сократятся простой монтажников, накладные расходы, срок монтажа; повысятся качество работ и производительность труда.

* * *

Некоторые хозяйственники могут возразить против осуществления названного мероприятия. Они будут ссылаться на то, что в Тбилиси имеются два завода, которые можно использовать для этого дела: завод «Грузсантехстроя» и стройзавод № 1 треста «Тбилисстроя». Но эти заводы очень мало занимаются санитарно - техническими работами и мало для этого приспособлены. Наконец, заводы эти очень невыгодно расположены и их трудно реконструировать. Ввиду этого есть полный смысл создать новый завод. Такой завод поможет перевести на индустриальные методы работы один из важнейших участков нашего строительства, поможет быстрее внедрить скоростные методы работы.

Инженер А. БАСИЛАЯ.

Нужно открыть пятый класс

Окончив квирикскую совхозную русскую начальную школу, мы желаем продолжать образование.

Но ближайшая семилетка находится в 8 километрах от нас, да и свободных мест там уже нет.

Заведующий нашей школой ходатайствовал, чтобы открыли пятый класс. Дирекция совхоза предоставляет здание. Учеников наберется достаточно. Недалеко от нас есть и другие начальные школы, где в этом году тоже был выпуск. У них такое же положение, и эти ученики также будут ходить к нам.

Однако Кобулетский районный отдел народного образования по бюджетным соображениям отказал в открытии 5-го класса. А если пятый класс у нас не откроют, то мы не сможем продолжать учение. Разве только двум-трем «счастливцам» это удастся.

Ученики IV класса: Кострева л, Зинковский, Борщенко, Фейст, Голубоярова, Болдырева, Кирица, Коцарь.

Чутко относиться к письмам и жалобам трудящихся

В Наркомате Просвещения Грузинской ССР была произведена проверка работы с письмами трудящихся, поступившими из редакции «Зари Востока». На основе материалов проверки нарком просвещения тов. Кикнадзе издал приказ.

В приказе отмечается, что за последнее время заметно улучшилось прохождение и разрешение жалоб и заявлений трудящихся в управлениях и отделах Наркомпроса. Однако в отдельных звеньях Наркомпроса, в особенности в некоторых отделах народного образования райисполкомов, еще имеют место случаи недопустимого отношения к жалобам и заявлениям трудящихся.

Нарком об'явил выговор заведующему Караязским районным отделом народного образования т. Мамедову за то, что он недопустимо задержал и до сих пор не разрешил вопросы, выдвинутые в двух письмах, касающихся агтаглинской неполной средней школы.

Об'явлен выговор заведующему Ахалцихским районным отделом народного образования т. Алиевой за недопустимую задержку ответа на письмо гр. Зябнова.

В приказе отмечается ряд случаев, когда отдельные работники Наркомпроса запаздывают с разрешением вопросов, выдвинутых в письмах трудящихся. Всем этим работникам (тт. Мучиашвили, Метревели и др.) сделано соответствующее предупреждение.

Инспектору по жалобам и заявлениям трудящихся т. Дудучава предложено усилить контроль за быстрым прохождением и разрешением жалоб и заявлений трудящихся в отделах и управлениях Наркомпроса, во всех органах народного образования республики.

Всем заведующим РОНО предложено проверить у себя состояние работы с письмами и жалобами трудящихся.

НОВЫЙ ОТРЯД СОВЕТСКИХ ВРАЧЕЙ

Тбилисский государственный медицинский институт выпустил новый отряд специалистов. 380 студентов сдали в этом году государственные экзамены и получили почетное звание советского врача.

Молодые врачи К. Дзадзамия, С. Джиджикия, Е. Мамрадзе, Н. Ментешашвили, М. Цоцория и другие — всего 49 человек — окончили институт с отличными оценками.

Почти половина окончивших — члены и кандидаты партии и комсомольцы.

Все выпущенные институтом врачи уже получили назначение. Большинство из них стремится работать в колхозной деревне. 200 врачей, по выраженному ими желанию, будут работать на селе.

Медицинский институт отметил 7 июля выпуск врачей торжественным заседанием совета института совместно с профессорами и преподавателями, выпускниками и студентами.

Собрание было многолюдное. Зал кинотеатра в Парке культуры и отдыха им. Орджоникидзе был переполнен.

Открывший собрание директор Тбилисского медицинского института проф. А. Г. Мачавариани говорил во вступительном слове о больших качественных сдвигах в постановке преподавания и в подготовке студентов, происшедших после всесоюзного совещания работников высшей школы в мае прошлого года. К студентам стали пред'являться более высокие требования, и учащиеся с честью ответили на них. Тбилисский медицинский институт, как и другие высшие учебные заведения Союза, дал в этом году высококачественный выпуск.

Положительную оценку знаниям молодых врачей дал в своем докладе председатель государственной экзаменационной комиссии проф. К. Д. Эристави.

В этом году только пятеро выпускников не выдержали экзаменов, в прошлом году невыдержавших экзамены было двадцать. Больше стало отличников.

— Об'ясняется это, — заявил докладчик, — неустанной заботой партии и правительства о советской науке, хорошими бытовыми и учебными условиями, в которые поставлены студенты, высоким качеством преподавания. Руководители всех 45 кафедр института имеют ученые степени.

Выступивший от имени преподавательского персонала института проф. Н. А. Кипшидзе напомнил молодым специалистам о высокой ответственности, лежащей на советском враче. Он призвал их честно служить народу, быть всегда представителями передовой советской науки.

Выпускник - отличник Д. Габисония выразил готовность свою и всех своих товарищей, не покладая рук, работать для блага трудящихся в мирное время и вместе с Рабоче - Крестьянской Красной Армией защищать советские рубежи, если враг на них нападет.

Горячее слово произнес молодой врач Д. Чхаидзе. В своей речи он благодарил профессоров и преподавателей за полученные от них знания.

Собрание приняло приветствие товарищу **Сталину**, приветствия товарищу **Берия** и секретарю ЦК КП(б) Грузии товарищу **Чарквиани**.

Патриотическая выставка

Выставка «Тбилиси в борьбе с внешними врагами в прошлом» открывается фотографией крепости Кала. Ее руины, возвышающиеся рядом со зданием музея Тбилиси, овеяны легендарной славой. Если бы камни могли говорить, эти руины поведали бы нам много захватывающих эпизодов из истории отважной и мужественной борьбы населения Тбилиси, его воинов с иноземными завоевателями и поработителями.

Тбилиси существует около 20 веков. Стоявший на перекрестке больших торговых путей с запада на восток, богатый и цветущий город не раз становился об'ектом домогательств многих могущественных стран того времени. Его осаждали не только ближайшие соседи—иранцы и турки. Крепость Кала видела под своими стенами полчища византийцев и арабов, монголов и хорезмийцев.

От берегов Босфора и предгорий Гималаев, из Аравийской пустыни и степей Малой Азии подкатывались к Тбилиси мутные волны вражеских нашествий.

Нередко не только крепость, но и торговые площади, ремесленные ряды города становились ареной ожесточенной борьбы его защитников с иноземными захватчиками. Кровью отстаивал народ каждую пядь земли родного города.

Далеко не все эти кровавые «визиты» благополучно оканчивались для непрошенных гостей. Бывало и так, что иные «лихие завоеватели» едва успевали унести ноги из-под стен осажденного города.

Выставка повествует лишь о крупнейших этапах борьбы народных масс Тбилиси с внешними врагами.

626-й год. Долголетняя борьба Ирана и Византии за обладание Грузией приводит к стенам Тбилиси византийского императора с его союзниками хазарами.

Как рассказывает историк XI века Каганкатваци, многочисленные вражеские войска, «подобно горам», окружили и осадили «славный и великий город Тбилиси». Они имели все современные им орудия войны, включая «машины четырехколесные, изобретенные римскими инженерами, орудия, которыми они метко поражали стены и отламывали огромные камни».

Патриотический дух воинов и гражданского населения, оказавших врагу упорное сопротивление, был очень высок. Очутившись лицом к лицу с грозным, во много раз сильнейшим противником, они сохраняли бодрость, природный юмор. Своими остроумными шутками и злой издевкой жители города нередко приводили врага в бешенство.

Об одном из таких эпизодов красочно рассказывает картина художницы Т. Абакелия. Защитники города принесли на крепостной вал огромную тыкву, представлявшую карикатуру на хазарского царя «аршин в ширину и аршин в длину», и, взяв в руки копья, стали колоть и пронзать тыкву.

Следующим крупным этапом в борьбе тбилисцев за независимость своего города является оборона его от хорезмийцев. Это не менее героический и вместе с тем чрезвычайно драматичный эпизод истории Тбилиси.

Хорезмийский правитель Джелалэддин, испугавшись нашествия со стороны сильно укрепившегося к этому времени монгольского государства, оставил Хорезм и в 1226 году, пройдя через северные области Армении, подходил к Тбилиси.

Город обороняло войско под начальством двух смелых полководцев Мемна и Боцо.

Не будучи в силах сломить осадой малочисленных, но мужественных защитников Тбилиси, хорезмийцы прибегли к услугам предателей родины. Ударом из-за угла Мемна был убит. Его соратник Боцо, оставив правобережную часть города, укрепился в Метехе. Лишь подчиняясь царскому приказу, утомленный долгой осадой, отряд Боцо дерзкой вылазкой прорвал фронт врага и оставил город. Эту, незабываемую по своему героизму, оборону Метехской цитадели запечатлел на своем полотне художник Ш. Макашвили.

В другой своей картине Ш. Макашвили отобразил знаменитый бой под Тбилиси между войсками правителя Кахетии Ираклия и шахского наместника Абулбека. Это было концом иранского господства, под которое Тбилиси подпал уже измученный и истощенный долголетней борьбой с монгольскими завоевателями (середина XVIII века).

С упадком Ирана Грузия, а с ней и Тбилиси входят в орбиту влияния великой северной державы — России.

В 1783 году Ираклий подписал с Екатериной II трактат о военном союзе. Соперничавший с Россией шах Ага Магомет-хан потребовал, чтобы Ираклий разорвал трактат, но получил отказ.

И вот у подступов к Тбилиси появляется 70-тысячное войско иранцев. Ираклий, располагавший лишь пятитысячным отрядом, решает дать бой этому войску в Крцанисси. Об этом крцанисском бое (10 сентября 1795 г.) рассказывает на выставке интересное батальное полотно художника Романовского. Защищая Тбилиси, горстка героев показывает чудеса храбрости. Шах намеревается отступить, но в последний момент, узнав от перебежчика, что силы Ираклия ничтожны, переходит в наступление. Поздно ночью Ираклий с остатками отряда покидает поле сражения и уходит в горы.

Колоритный портрет великого грузинского полководца перед крцанисской битвой дал художник Л. Гуднашвили. Ираклию было тогда 79 лет. За время своего царствования он совершил победоносный поход в Индию, покрывший славой грузинское оружие, выиграл хартвисское сражение, аспиндзский бой и ряд других битв с внешними врагами Грузии.

По рассказу историков, в крцанисской битве воодушевлял грузинское войско народными песнями и музыкой шедший в авангарде отряд певцов и музыкантов некоего Мачабели. Это участие в героической битве отряда Мачабели запечатлела в своей интересной работе художница Д. Дзнеладзе.

Крцанисской же битве, — точнее, подвигу 300 арагвинцев, посвящена картина художника С. Майсашвили.

В тот момент, когда иранцы уже готовы были отрезать отряду Ираклия путь к отступлению, триста хевсурских воинов, отважно перейдя вброд Куру, ударили в тыл противника. Своим смелым ударом они предотвратили пленение отряда Ираклия.

В честь этого героического эпизода мост, перекинутый в том месте, где некогда перешли Куру хевсурские воины, назван именем «300 арагвинцев».

Борьба тбилисцев с иноземными завоевателями выдвинула из среды народа много замечательных героев. История сохранила нам славное имя одного из таких богатырей — меткого пушкаря Агало Тершмованова.

Художник К. Гзелишвили показывает нам образ этого народного героя на фоне обращенного им в бегство неприятельского войска.

Довольно широко экспонировано на выставке различное вооружение тбилисских воинов, с помощью которого они защищались от врага.

* * *

Под солнцем Сталинской Конституции неузнаваемо преобразился древний Тбилиси. В результате социалистической реконструкции города, развернувшейся по инициативе т. **Л. П. Берия**, Тбилиси стал одним из красивейших городов нашей прекрасной родины.

В центре выставки установлен окруженный цветами и зеленью бюст любимого вождя трудящегося человечества великого **Сталина**.

На стене, над бюстом начертано мудрое сталинское изречение: «Ни одной пяди чужой земли не хотим. Но и своей земли, ни одного вершка своей земли не отдадим никому».

Если советскому народу придется вступить в схватку с интервентами, он с еще большим, чем его предки, мужеством и героизмом будет бороться за каждую пядь своей обновленной, счастливой земли.

Завершается выставка картиной художника Кроткова «Советские пограничники в дозоре». Она уносит нашу мысль и наши сердца к тем героям, что день и ночь на всех рубежах нашей родины зорко охраняют мирный труд и счастливую жизнь трудящихся Страны Социализма.

С Комсомольской аллеи, где находится музей, раскрывается чудесная панорама социалистического Тбилиси. Отсюда, как на ладони, виден большой цветущий город с его многочисленными фабриками и заводами, многоэтажными домами, вузами и школами, садами и парками, театрами и кино — социалистический город во всей его красоте.

И все это принадлежит народу, готовому защищать свое достояние от всех и всяких врагов.

Е. НИКИТИН

Тбилиси
ГОРОДСКАЯ ХРОНИКА

В ПИОНЕРСКОМ ЛАГЕРЕ

От нашего корреспондента в Аджарии.

С конца июня в Кобулетский пионерский лагерь со всех концов солнечной Грузии стала с'езжаться веселая детвора: школьники Тбилиси, дети горняков Чиатура, Ткибули, Ткварчели, пионеры Колхиды. Сейчас в лагере 300 ребят — восемь пионерских отрядов.

Весело живется ребятам в пионерском лагере. Скучать некогда. После первого завтрака начинается увлекательная работа. Ребята изучают военное дело, занимаются с преподавателями по истории народов СССР, готовятся к сдаче норм на оборонные значки. В 11 часов дня отряды идут к морю. Расположившись на замечательном кобулетском пляже, ребята под наблюдением врачей купаются, принимают солнечные ванны.

После второго завтрака двор одного из лучших домов отдыха Аджарии, отведенного под пионерский лагерь, наполняется веселым шумом. До трех часов дня длятся массовые игры, выступают юные танцоры, певцы, декламаторы.

Вечером после физкультурных занятий дети собираются в клубе, где устраиваются вечера самодеятельности, демонстрируются кинокартины.

И так — каждый день.

5 июля состоялось торжественное открытие пионерского лагеря.

На большом вечере самодеятельности выступали декламаторы, танцоры, певцы. Хор шестого отряда под управлением юного дирижера Нуну Чутлашвили с большим под'емом исполнил «Песню о Сталине».

В 9 часов вечера, когда на небе загорелись первые звезды, на берегу Черного моря, в сотне шагов от зданий лагеря, вспыхнул большой пионерский костер.

На вселагерном сборе приветствовали пионеров представитель ЦК ЛКСМ Грузии т. Д. Мчедлишвили, начальник лагеря т. Д. Багатурия.

С ответным словом выступили пионеры Джимшер Варшакидзе и Тошана Бабаян. Дети горячо благодарили партию и правительство за замечательный подарок — прекрасный пионерский лагерь.

— Мы, — сказал Д. Варшакидзе, — никогда не забудем слов товарища Лаврентия Павловича **Берия** о том, что мужество школьника — это учеба на отлично. Проводя свои летние каникулы весело и интересно, мы даем слово получать только хорошие и отличные отметки. Я предлагаю просить Президиум Верховного Совета Грузинской ССР присвоить нашему лагерю имя сталинского наркома товарища **Берия**.

— Да здравствует родной отец советской детворы наш дорогой товарищ **Сталин**!

Пионеры горячо поддержали предложение о присвоении лагерю имени товарища **Л. П. Берия**.

Затем с огромным под'емом был принят текст приветственной телеграммы товарищу **Л. П. Берия**.

После торжественной части у костра начались выступления пионеров, читавших стихи, коллективно исполнявших песни, танцы. Не было ни одного пионера, который бы не принял участия в общем весельи. Даже гости — 60 пионеров Кутаиси и пионеры также расположенного в Кобулети лагеря ЦК союза субтропиков чувствовали себя совсем как дома.

АВТОМАТИЧЕСКИЙ ТЕЛЕФОН В КОЛХОЗАХ

В Караязах пущена автоматическая телефонная станция, рассчитанная на 100 номеров. Станция двухтактная. Для вызова абонента необходимо набрать всего две цифры. К станции уже присоединено 40 абонентов.

Кроме районного центра Караязская телефонная станция обслуживает колхозы «Мировой Октябрь», им. Кирова, им. **Берия**. До конца года автоматические телефонные аппараты будут установлены еще в девяти колхозах района.

НА ГОРОДСКИЕ ТЕМЫ

„МАГАЗИН ЗАКРЫТ НА РЕМОНТ"

Крупный магазин в центре города. Двери крепко заколочены. На них лаконическая надпись: «Магазин закрыт на ремонт». Проходит месяц, два, три, а надпись продолжает красоваться.

Затяжка ремонта на длительный срок бьет по интересам культурной советской торговли, срывает товарооборот, вызывает непроизводительные расходы, ухудшает обслуживание населения.

Ремонт магазинов в Тбилиси поставлен из рук вон плохо. В феврале этого года магазин «Грузминвода» (проспект Руставели, 12) был закрыт для ремонта. Работы должны были закончиться 30 мая. Наступил июль, а единственный в городе крупный магазин, торгующий боржомской водой, все еще ремонтируется.

Магазин «Тбилторга» № 125 ремонтировался с сентября 1938 года до конца апреля этого года. Книжный магазин «Сахелгами» на ул. Коминтерна, 5, был закрыт в течение 8 месяцев. Магазин «Сахелгами» по проспекту Руставели ремонтируется с начала апреля.

Почему так плохо и медленно идет ремонт магазинов?

Потому, что ни Наркомторг Грузинской ССР, ни руководители торговых организаций не позаботились своевременно обеспечить ремонтные работы необходимыми строительными материалами и рабочей силой. Планы ремонта не продумываются, часто совсем не составляются.

Ремонт магазинов, как правило, поручается небольшим строительным артелям — «Ахалмшени», «Коопжилстрой» и т. п. Артели эти по нескольку месяцев ищут материалов, работу производят медленно и плохо. Скоростные методы здесь не в почете. И зря. Опыт скоростного ремонта тбилисского магазина «Главгастронома» № 5 (по пр. Руставели) дал хорошие результаты. Магазин был капитально отремонтирован за 20 дней.

Пора навести порядок в ремонте наших магазинов. Необходимо организовать в Тбилиси, по примеру Москвы и других городов Союза, крупную торгово-строительную организацию, передать ей все дело ремонта магазинов и столовых. Пора, наконец, руководителям торговых организаций выполнять установленные Тбилисским Советом сроки ремонта.

Совещание по вопросам национальной архитектуры

В сентябре в Тбилиси будет проведено республиканское совещание по вопросам национальной архитектуры. Совещанию будут предшествовать творческие отчеты членов научно-исследовательской секции союза архитекторов. К началу республиканского совещания откроются две выставки.

На всесоюзном совещании по вопросам национальной архитектуры с докладами выступят проф. Г. Н. Чубинашвили, проф. Н. П. Северов, архитекторы А. С. Инцкирвели, Л. С. Зумбадзе и М. К. Шавишвили. (ГТА)

Мраморные умывальники

При тбилисском заводе «Грузмрамор» расширяется цех ширпотреба. В четвертом квартале этого года после реконструкции цеха будет выпущено на 250 тыс. руб. различных предметов широкого потребления — мраморные умывальники, художественно оформленные письменные гарнитуры из мрамора, настольные лампы и т. п. (ГТА).

Жилые корпуса в поселке станкостроительного завода им. Кирова в Тбилиси.
Фотохроника ГТА.

Выпуск в Тбилисском университете имени Сталина

Подведены предварительные результаты закончившихся на-днях государственных экзаменов в Тбилисском государственном университете им. **Сталина**.

В весеннюю сессию окончили курс и сдали государственные экзамены 284 студента. Среди окончивших 83 геолога и географа, 66 филологов, 55 экономистов, 35 историков, 25 химиков, 17 математиков и 3 биолога.

80 человек из числа лучших выпускников зачислены в аспирантуру при университете, 30 человек получили назначения в центральные учреждения республики.

Большинство окончивших университет избрало для себя педагогическую деятельность. (ГТА)

Вечер, посвященный Дню Военно-Морского Флота СССР

10 июля в физкультурном парке (бывший Верийский парк) состоится вечер, посвященный Дню Военно-Морского Флота СССР.

С докладом об истории Военно-Морского Флота СССР выступит редактор газеты «Боец РККА» тов. Зубенко. После доклада состоятся физкультурные выступления, художественная часть.

Архив К. Марджанишвили

Тбилисский государственный театральный музей приобрел архив К. А. Марджанишвили, представляющий большой интерес для изучения жизни и творчества одного из крупнейших советских театральных деятелей.

Архив включает мемуары К. А. Марджанишвили, посвященные его работе на русской сцене с 1903 по 1921 г. (театр Незлобина, Московский Художественный театр, Ленинград, Украина), его переписку с В. И. Немировичем-Данченко и другими деятелями русской сцены, а также материалы к задуманной К. А. Марджанишвили книге об актерском творчестве «Сто актеров в моей памяти».

Ряд документов связан с организованными в 1921 г. в Ленинграде массовыми постановками и зрелищами, руководителем и режиссером которых был К. А. Марджанишвили.

Делегация физкультурников Грузии выехала в Москву

7 июля из Тбилиси в Москву для участия во всесоюзном параде выехала спортивная делегация физкультурников Грузии в составе 250 чел.

В день от'езда, в 6 час. утра, на площади им. **Л. П. Берия** состоялась генеральная репетиция предстоящего выступления на параде в Москве.

Спортивную делегацию Грузии возглавляет председатель Комитета по делам физкультуры и спорта при СНК Грузинской ССР т. А. Челидзе.

Этнографическая экспедиция

На-днях из Тбилиси в Эрцо-Тионети выезжает экспедиция Института языка, истории и материальной культуры имени академика Н. Марра для изучения и сбора этнографических материалов.

В составе экспедиции — старший научный работник института доцент В. Бардавелидзе, художник Браилашвили и архитектор Кавтарадзе. Руководитель экспедиции — заведующий этнографическим отделом института Г. Читая.

На улице Каляева

Узкая 12-метровая улица Каляева (бывш. Мухранская), являющаяся важным участком магистрали, связывающей центральную часть города с районом им. 26 комиссаров, давно уже не удовлетворяет нужд сильно возросшего городского транспорта, стесняет трамвайное, автомобильное и пешеходное движение.

Улица Каляева будет расширена до 30 метров, заасфальтирована, приведена в образцовое состояние.

На левой стороне улицы сносится 15 домов. К 7 июля уже снесено 8 домов, при чем проживавшие в этих домах 105 семейств переселены в новые жилые корпуса по ул. Палиашвили.

К расширению полотна улицы Каляева и перестройке трамвайных путей будет приступлено в четвертом квартале текущего года.

ПО СТРАНИЦАМ ГАЗЕТ

★ В Аджарии в изобилии растет в диком виде виноград «изабелла». До 1934 года этот виноград употреблялся только в качестве дешевого сезонного продукта. С 1934 года из него начали приготовлять разные сорта вин, а также лечебный виноградный сок. Вина из «изабеллы» находят широкий сбыт не только на местном рынке, но и на иногородних рынках. Колхозники Аджарии перешли к культурному разведению «изабеллы», значительно повысив его вкусовые качества. (**«Батумский рабочий»**).

★ С большим успехом идет пьеса Шиллера «Коварство и любовь» в Лагодехском колхозном театре. Спектакль ставит молодой коллектив театра. (**«Брдзола тамбакосатвис»**).

★ В сухумском Доме учителя состоялась встреча художников Грузии и Абхазии. В зале Дома учителя, где выставлены произведения грузинских художников, присутствовали их авторы: орденоносец Гудиашвили, Макашвили и др. Приветствовать их пришли художники Абхазии — Цомая, Данишевский, Евронина и др. Эта встреча принесла много нового, ценного для абхазских художников. (**«Советская Абхазия»**).

Представители народов Севера — в Тбилиси

В Тбилиси приехали 48 представителей народов Севера — чукчей, эвенков, камчадалов, якутов, нивхов и других участников альпиниады народов Севера, организованной центральным комитетом профсоюза Севморпути. Все они, с'ехавшиеся с Игарки, Якутии, Чукотки, Сахалина, Карелии, ознакомятся с историческими местами Тбилиси, связанными с деятельностью великого **Сталина**, затем посетят родину вождя народов — город Гори.

Дальнейший их маршрут — Кутаиси, Сванетия.

Участники альпиниады совершат восхождение на Эльбрус.

Дома отдыха для детей-дошкольников

СУХУМИ. (**Наш корр.**). Народный Комиссариат Просвещения Абхазской АССР открывает в июле—августе три дома отдыха для детей дошкольного возраста. Здравницы будут находиться в г. Гудауты, в селении Цебельда (Сухумского района) и в Окуми (Гальского района). За два месяца дома отдыха обслужат 350 детей.

Кроме того, в городах и селах Абхазии открывается 31 детская площадка, на которых за лето побывает свыше 2.000 детей.

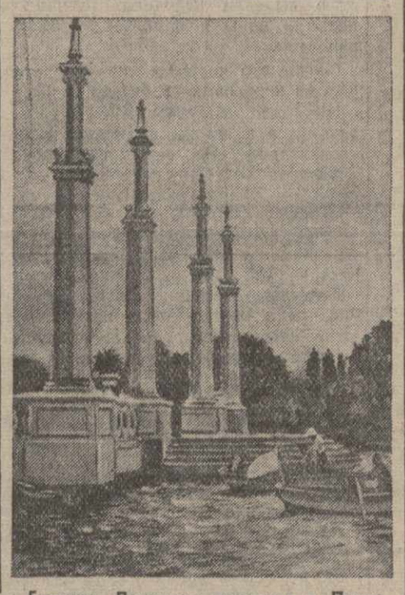

Батуми. Лодочная пристань в Парке культуры и отдыха пионеров и школьников.
Фотохроника ГТА.

Справки

9 июля

ТЕАТРЫ И КИНО

Театр им. Руставели — гастроли Харьковского государственного украинского драматического театра им. Т. Г. Шевченко «Богдан Хмельницкий»; **Госопера** — премьера «Броненосец Потемкин»; **театр эстрады** — в летнем театре выступление артистов московского концертного об'единения, на открытой площадке—вечер эстрады.

В КИНОТЕАТРАХ: им. Руставели — «Друзья встречаются вновь»; **«Ударник»** — в зимнем и летнем помещениях «Трактористы»; **«Октябрь»** — «Тыл и фронт»; **им. Розы Люксембург** — «Горячие денечки»; **им. 26 комиссаров** — в летнем помещении «Эскадрилья № 5»; **«Комсомолец»** — в летнем помещении «Случай на полустанке», в зимнем помещении «Кармелюк»; **«Спартак»** — «Огни большого города»; **«Коминтерн»** — «Митько Лелюк».

РАДИОПЕРЕДАЧА

СЕГОДНЯ:

11.00 — концерт из произведений советских композиторов; 11.25 — «Новости Тбилиси» на груз. и русск. яз.; 11.40 — литературная передача; 12.10 — передача для домашних хозяек на груз. яз.; 17.00 — концерт; 17.30 — передача для пионеров и школьников на груз. яз.; 18.00 — «Последние известия» на груз., русск., арм и азерб. яз.; 19.10 — концерт; 19.50 — беседа на груз. яз. вопросы и ответы по «Краткому курсу истории ВКП(б)»; 20.20 — трансляция оперы «Броненосец Потемкин» из зала госоперы; 00.30 — передача из Москвы ночного выпуска «Последних известий» и бой часов Кремлевской башни.

ЗАВТРА:

11.00 — песни народов СССР; 11.25 — «Новости Тбилиси» на груз. и русск. яз.; 11.40 — концерт; 12.00 — передача для дошкольников (стихи и песни); 17.00 — выступление самодеятельного коллектива; 17.30 — передача концерта для пионеров и школьников; 18.00 — «Последние известия» на груз., русск., арм. и азерб. яз.; 19.10 — концерт из произведений Стравинского; 19.50 — беседа на груз. яз. на тему: «Военно-Морской Флот СССР»; 20.20 — концерт пианистки Галины Карской; 20.50 — беседа на цикла в помощь изучающим «Краткий курс истории ВКП(б)» — «Народничество и марксизм в России»; 21.30 — трансляция концерта на летнего театра эстрады; 24.00 — «Последние известия» на груз. яз.; 00.30 — передача из Москвы ночного выпуска «Последних известий» и бой часов Кремлевской башни.

ДОМ ПАРТИЙНОЙ ПРОПАГАНДЫ ИМ. Л. КЕЦХОВЕЛИ

С 10 до 4 час. дня и с 8 до 11 час. вечера консультация на груз. и русск. языках для пропагандистов, докладчиков, агитаторов и товарищей, самостоятельно изучающих «Краткий курс истории ВКП(б)».

В помещении парткабинета Орджоникидзевского райкома в 8 час. веч. лекция на груз. яз. тов. Тавхелидзе на тему: «Исторический материализм о значении географических условий и народонаселения в развитии общества».

КЛУБЫ, ДОМА КУЛЬТУРЫ И ПАРКИ

ПАРК КУЛЬТУРЫ И ОТДЫХА ИМЕНИ СТАЛИНА — в кинотеатре «Хирургия».

КЛУБ ИМ. ДЗЕРЖИНСКОГО — кинофильм «Выборгская сторона».

КЛУБ ЖЕЛЕЗНОДОРОЖНИКОВ СТАНЦИИ НАВТЛУГИ — кинофильм «Случай на полустанке».

ПАРК КУЛЬТУРЫ И ОТДЫХА ИМЕНИ ОРДЖОНИКИДЗЕ — в кинотеатре «Медведь», «Маска», «Налим». В летнем театре выступление джаз-аккордеона, на открытой площадке цирковой аттракцион.

ПАРК ДОМА КРАСНОЙ АРМИИ — в кинотеатре «Руслан и Людмила».

ЗИМНЕЕ ПОМЕЩЕНИЕ ДОМА КРАСНОЙ АРМИИ — в кинотеатре «Шел солдат с фронта».

ПАРК ФИЗКУЛЬТУРЫ — кинофильм «Два друга».

КЛУБ ИМЕНИ ВОРОШИЛОВА — в кинотеатре «Дарико».

КЛУБ ИМЕНИ ПЛЕХАНОВА — в кинотеатре «Эскадрилья № 5».

ИЗВЕЩЕНИЕ

Кировский РК ТО КП(б) Грузии извещает об аннулировании партбилета № 1502413, выданного на имя Гарегина Еремовича Оганесяна.

ПРОИСШЕСТВИЯ

Авария автомашины. 6 июля в районе Грма-Геле, неподалеку от кирпичного завода, свалилась под откос автомашина, принадлежащая ТУЭС (шофер К. Утнелишвили). В результате аварии тяжело ранен Ш. Я. Чагаридзе, легкие ранения получили М. Г. Гваури и М. Г. Сулханишвили. Причины аварии выясняются.

Жертва неосторожности. 6 июля на ул. Володарского, близ Дома обороны, при попытке спрыгнуть с трамвая на-ходу попал под колеса прицепного вагона О. С. Мусоян. В больнице гр. Мусоян скончался.

Ответственный редактор
В. ГРИГОРЬЯН.

ГОСЭСТРАДА. Государств. ордена Ленина театр им. Руставели
ГАСТРОЛИ Харьковского государственного украинского драматического театра им. Т. Г. ШЕВЧЕНКО
9 июля Тал. пост. места № 25 А. Корнейчук Богдан Хмельницкий Героика в 4 действиях.
10 июля Тал. пост. места № 26 М. Кропивницкий Дай сердцу волю — заведет в неволю Народная мелодрама в 5 д.
10 июля Тал. пост. места № 27 А. Корнейчук Богдан Хмельницкий Героика в 4 действиях.
НАЧАЛО В 8 ЧАСОВ 30 МИНУТ ВЕЧЕРА.
Принимаются заявки на коллективные посещения (со скидкой).

Тбилисский ордена ЛЕНИНА гостеатр ОПЕРЫ И БАЛЕТА им. З. Палиашвили
ЗАКРЫТИЕ СЕЗОНА
9 и 10 июля ПРЕМЬЕРА О. Чишко
БРОНЕНОСЕЦ ПОТЕМКИН
Постановка Г. Журули. Дирижер Ш. Азмайпарашвили. Худ.—проф. И. Шарлемань.
Начало в 8 часов 30 минут вечера.

ЦЕНТРАЛЬН. ПАРК КУЛЬТУРЫ и ОТДЫХА им. С. ОРДЖОНИКИДЗЕ (б. Муштаид).
9 и 10 июля Только 2 гастроли ДЖАЗ-АККОРДЕОНА
9, 10, 11 и 12 июля ТОЛЬКО ЧЕТЫРЕ ДНЯ
ИСКЛЮЧИТЕЛЬНЫЙ АТТРАКЦИОН—ПОЛЕТ на протяжении двухсот метров
ВНИЗ ГОЛОВОЙ в стиле МОРОЗОВА— артист МИЛАНС.

ТБИЛИССКИЙ ГОСУДАРСТВЕННЫЙ УНИВЕРСИТЕТ им. СТАЛИНА
БУДЕТ ПРОИЗВОДИТЬ С ОСЕНИ 1939 ГОДА ПРИЕМ В АСПИРАНТУРУ ПО СЛЕДУЮЩИМ ФАКУЛЬТЕТАМ:
1) ФИЗИКО-МАТЕМАТИЧЕСКИЙ,
2) ХИМИЧЕСКИЙ,
3) ГЕОГРАФО-ГЕОЛОГИЧЕСКИЙ,
4) БИОЛОГИЧЕСКИЙ,
5) ИСТОРИЧЕСКИЙ,
6) ФИЛОЛОГИЧЕСКИЙ,
7) ЭКОНОМИЧЕСКИЙ и
8) ЮРИДИЧЕСКИЙ.
В АСПИРАНТУРУ ПРИНИМАЮТСЯ ЛИЦА НЕ СТАРШЕ 40-ЛЕТНЕГО ВОЗРАСТА.
Поступающие в аспирантуру сдают приемные испытания по основам марксизма-ленинизма, специальной дисциплине, русскому языку и одному из иностранных языков (английский, французский, немецкий) в об'еме курса высшей школы.
Заявление подается на имя ректора университета с приложением следующих документов: 1) диплом об окончании высшего учебного заведения, 2) автобиография, 3) справка об отношении к воинской обязанности, 4) характеристика учреждения или учебного заведения, 5) три заверенные фотокарточки.
Лица, зачисленные в аспирантуру, будут обеспечены стипендией в размере 400 рублей в месяц, а прибывшие из других городов Союза — и общежитием (члены семьи общежитием не обеспечиваются).
Срок подачи заявления до 20 августа.
Справки выдаются ежедневно в секторе аспирантуры: Тбилиси, ул. Марра, № 1, главный корпус Тбилисского государственного университета имени Сталина, 1 этаж, комната № 37.
Ректор Тбилисского гос. университета им. СТАЛИНА Д. Кипшидзе.

ЛЕТНИЙ ТЕАТР и САД ГОСУДАРСТВЕННОЙ ЭСТРАДЫ
Плехановский проспект, 123, телефон № 3-18-50.
ЛЕТНИЙ ТЕАТР 9, 10, 11, 12 и 13 июля
Тал. пост. мест №№ 42, 43, 44, 45 и 46
ЭСТРАДНОЕ ПРЕДСТАВЛЕНИЕ С УЧАСТ. АРТИСТОВ МОСКОВСКОГО КОНЦЕРТНОГО ОБ'ЕДИНЕНИЯ ДАРСКИЙ и МИРОВ (конферанс и интермедии).
ПОДРОБНОСТИ В АФИШАХ.
НАЧАЛО в 9 час. 30 мин. вечера.
Касса открыта с 11 до 3 ч. дня и с 6 до 11 ч. веч.
ОТКРЫТАЯ ЭСТРАДА 9, 10, 11, 12 и 13 июля
ВЕЧЕРА ЭСТРАДЫ
Начало в 10 часов вечера.
Вход на открытую эстраду по входным билетам в сад.
В саду играет духовой оркестр под упр. ХАНАГОВА.

ГОСЭСТРАДА. Государств. ордена Ленина театр им. Руставели
ПОСЛЕДНИЕ ДНИ ПРИЕМА ЗАЯВОК КОЛЛЕКТИВНЫХ ПОСЕЩЕНИЙ
(со скидкой 20 проц.) НА СПЕКТАКЛИ Харьковского государственного драм. театра им. Т. Г. Шевченко

С 8 ИЮЛЯ В КИНОТЕАТРАХ
им. РУСТАВЕЛИ — Начало сеансов: 6—30, 8—30, 10—30. Звуковой фильм ДРУЗЬЯ ВСТРЕЧАЮТСЯ ВНОВЬ СКЖ № 53
„ОКТЯБРЬ" — Начало сеансов: 7, 9, 10—45. Оборонный звук. фильм ТЫЛ и ФРОНТ Победный маршрут. Сов Грузия № 21.
„УДАРНИК" (зимн.) — Начало сеансов: 6—30, 8—30, 10—30. Худ. звуков комедия ТРАКТОРИСТЫ СКЖ № 52
„УДАРНИК" (летн.) — Начало сеансов: 9 и 11. Худ. звуков. комедия ТРАКТОРИСТЫ СКЖ № 52
„КОМСОМОЛЕЦ" — (зимнее помещен.) Начало сеансов: 6—30, 8—30, 10—30. Худ. звук. фильм КАРМЕЛЮК СКЖ № 43
„КОМСОМОЛЕЦ" — (летнее помещение) Начало сеансов: 9 и 11. Звук. худ. фильм СЛУЧАЙ НА ПОЛУСТАНКЕ Пыгуны.
„СПАРТАК" — Начало сеансов: 6—30, 8—30, 10—30. Худ. звуковой фильм ОГНИ БОЛЬШОГО ГОРОДА Летайте, подруги СКЖ № 4
им. Р. Люксембург — Начало сеансов: 6—30. 8—30, 10—30. Художеств. фильм ГОРЯЧИЕ ДЕНЕЧКИ Сов. искусство № 4
им. 26 комиссар. — (летний) Начало сеансов: 9 и 11. Звук. оборонный фильм ЭСКАДРИЛЬЯ № 5 СКЖ № 47
„КОМИНТЕРН" — Начало сеансов: 6, 8, 10. Звук. худ. фильм Митько ЛЕЛЮК СКЖ № 44.
ЦПКО имени С. Орджоникидзе — Нач. сеанс.: 9 и 10—30. Худ. звуковые фильмы МЕДВЕДЬ, МАСКА, НАЛИМ Бабушкин рецепт.

ПРАВИЛА ПРИЕМА
В АЗЕРБАЙДЖАНСКИЙ и АРМЯНСКИЙ УЧИТЕЛЬСКИЕ ИНСТИТУТЫ
НА 1939-40 УЧЕБНЫЙ ГОД.
1. ПРИЕМ БУДЕТ ПРОИЗВОДИТЬСЯ НА СЛЕДУЮЩИЕ ФАКУЛЬТЕТЫ:
а) ЯЗЫКА И ЛИТЕРАТУРЫ (армянский сектор).
б) ФИЗИКИ И МАТЕМАТИКИ (армянский и азербайджанский секторы).
ПРИМЕЧАНИЕ: На всех факультетах продолжительность учебы два года.
2. ПРИЕМ ЗАЯВЛЕНИЙ О ЗАЧИСЛЕНИИ БУДЕТ ПРОИЗВОДИТЬСЯ ДО 1 АВГУСТА.
3. Заявления подаются на имя директора института (по адресу: гор. Тбилиси, ул. Шаумяна, 55, телефон № 3-81-83) с приложением следующих документов:
а) аттестат об окончании среднего учебного заведения (подлинник),
б) подробная автобиография,
в) три фотокарточки (без головных уборов) с собственноручной подписью на каждой из них,
г) справка об отношении к военной обязанности (для военнообязанных),
д) паспорт (пред'является лично).
4. ПРИЕМНЫЕ ИСПЫТАНИЯ БУДУТ ПРОИЗВОДИТЬСЯ С 1 ПО 20 АВГУСТА.
5. К приемным испытаниям допускаются граждане обоего пола в возрасте от 17 до 35 лет, имеющие законченное среднее образование (десятилетка, рабфак, техникум, средние школы для взрослых).
Лица, окончившие техникумы, допускаются к приемным испытаниям при наличии у них обязательного трехлетнего производственного стажа.
6. Поступающие в институт подвергаются вступительным испытаниям:
1) По родному языку (устно и письменно), 2) по грузинскому языку (устно и письменно), 3) по русскому языку (устно и письменно), 4) по истории СССР, 5) Конституции СССР, 6) математике, 7) физике и химии в об'еме программ полной средней школы.
7. Лица, окончившие среднюю школу на отлично, принимаются в институт без вступительных испытаний.
Принятые будут обеспечены стипендией на общем основании и общежитием по нуждаемости.
ЗАНЯТИЯ НА ВСЕХ ФАКУЛЬТЕТАХ НАЧНУТСЯ 1 СЕНТЯБРЯ.
ДИРЕКЦИЯ.

ЗАКЛЮЧИТЕЛЬНЫЙ БАЛАНС на 1 января 1939 года
артели „КООПЛЕССТРОЙ", входящей в систему Грузлеспромсоюза.

АКТИВ

	Наименование статей	Сумма Руб.	К.
1	Основные средства	166.816	76
2	Сырье и материалы	145.291	07
3	Производств. переработка	17.148	12
4	Продукция и товары	70.817	58
5	Денежные средства	53 477	52
6	Средства в расчетах	58.299	49
7	Расходы за счет будущих операций	5.400	08
8	Отвлеченные средства	34.944	26
9	Междубалансовые расчеты	6.976	30
	Баланс	559.171	18

ПАССИВ

	Наименование статей	Сумма Руб.	К.
1	Фонды	181.331	26
2	Расчеты	240.124	54
3	Регулирующие статьи	4.933	01
4	Долгосрочные кредиты	110.230	75
5	Накопления	22 551	62
	Баланс	559.171	18

СЧЕТ НАКОПЛЕНИЙ и ПОТЕРЬ

	Расходы и потери	Сумма Руб.	К.
1	Расходы и убытки разные	68.108	50
	Всего	68.108	50
	Накопления	22.551	62
	Баланс	90.660	12

	Доходы и валовые накопления	Сумма Руб.	К.
1	Доходы от реализации	68.089	46
2	Доходы разные	22.570	66
	Всего	90.660	12
	Баланс	90.660	12

Баланс утвержден балансовой комиссией от 20 марта за № 4
Председатель правления Петриашвили Главный бухгалтер Гвалия.

Пропала немецкая овчарка, кличка «Майк» черно-чепрачная, грудь, лапы светлые. Нашедшего просьба сообщить за вознаграждение по адресу: ул. Орджоникидзе, 21, Родзевич. За укрывательство буду преследовать по закону.

ПОСОБИЯ ПО МАТЕМАТИКЕ для готовящихся в вуз и втуз и для самообучения. Подробности сообщ. за 50 к. марками. МОСКВА, 17 почт. отд., абон. ящик 1100, автору В. Рябову.

Дочь П. П. Бабалашвили, И. П., Г. П., П. П. Бабалашвили, И. Ф. Балахцвили, Г. М. Качхоашвили и М. З. Мачабели с семьями извещают о смерти ГЛЯНЕ ИВАНОВНЫ ПАРАДАШВИЛИ Гражд. паних. 9-VII в 8 ч. веч. на кв. Окроканова-ул., № 11. Вынос тела 10-VII, в 5 ч. веч. на Кукийское кладбище.

Типография им. А. Ф. Мясникова издательства «Заря Востока». Тбилиси, пр. Руставели, № 36. Упол. Главлита А—1323