საქართველოს ეროვნული ბიბლიოთეკა

Пролетарии всех стран, соединяйтесь!

ЗАРЯ ВОСТОКА

ГОД ИЗДАНИЯ 17-ЫЙ

„ზარია ვოსტოკა"—საქართველოს კ. პ. (ბ) ცენტრალური კომიტეტის და თბილისის კომიტეტის ორგანო

ОРГАН ЦЕНТРАЛЬНОГО и ТБИЛИССКОГО КОМИТЕТОВ КП(б) ГРУЗИИ

№ 168 (4789) 24 июля 1939 г. Цена 10 к.

«Товарищи ЛЕНИН и СТАЛИН в Смольном среди моряков в октябре 1917 г.». Картина худ. Мизернюк. Фотохроника ТАСС.

МОСКВА, КРЕМЛЬ

Иосифу Виссарионовичу СТАЛИНУ

Дорогой Иосиф Виссарионович!

Общегородское торжественное собрание актива партийных, советских, хозяйственных, профсоюзных, комсомольских организаций Тбилиси, с участием представителей военных частей, посвященное Дню Военно-Морского Флота СССР, — шлет Вам, великому вождю народов, флагману коммунизма, надежде и счастью всего трудового человечества, — свой пламенный большевистский привет.

С величайшим под'емом и воодушевлением празднует Страна Социализма День Военно-Морского Флота. Советский народ гордится своим флотом, радуется его славе и процветанию. Советский народ полон величайшей гордости, счастья, радости, зная, какой огромной заботой и помощью окружаете Вы, Иосиф Виссарионович, наш доблестный Военно-Морской Флот и его личный состав.

Сквозь века пронес свою славу, свои боевые традиции русский флот.

Эти великолепные традиции ожили, окрепли, обогатились новыми славными, героическими делами, — в доблестных, полных бесстрашия и мужества подвигах советских военных моряков.

Вы, Иосиф Виссарионович, стояли у колыбели советского Военно-Морского Флота. Вы вели, вдохновляли военных моряков Балтики, преданных молодой советской республике, закладывали в первые годы революции основы могучего и грозного советского Военно-Морского Флота.

В мощном росте нашего Военно-Морского Флота, в героических подвигах его людей ярко отражены величие и могущество Страны Социализма, ее готовность ответить сокрушительным ударом по врагу, откуда бы он ни появился.

«Наш советский строй могуч и хочет быть еще могущественнее, хочет быть неприступным для врагов. Из этого мы делаем вывод, что нам нужна сильная Красная Армия и нам нужен сильный военно-морской флот. У могучей Советской державы должен быть соответствующий ее интересам, достойный нашего великого дела, морской и океанский флот».

Эти слова **Вячеслава Михайловича Молотова** — любимого главы советского правительства—с огромным энтузиазмом были восприняты всей страной. Вся наша страна строит свой могучий морской и океанский флот. Год от года крепнет сила нашего Военно-Морского Флота, непрерывно пополняемого все новыми и новыми единицами.

Великолепный личный состав нашего Военно-Морского Флота, безгранично преданный партии **Ленина—Сталина** и социалистической родине, готов в любую минуту во всеоружии отразить наглого врага.

Военно-Морской Флот стал могучим оплотом родины благодаря Вашим, Иосиф Виссарионович, неустанным заботам об укреплении и росте флота.

Мы заверяем Вас, что приложим все силы к тому, чтобы и дальше крепить могущество Красной Армии и Красного Флота.

По первому зову партии и правительства мы готовы выступить против любого зарвавшегося врага, готовы бить и громить его на его же собственной территории.

Да здравствует великая партия **Ленина—Сталина!**

Да здравствует героическая и непобедимая Рабоче-Крестьянская Красная Армия!

Да здравствует наш доблестный Военно-Морской Флот!

Да здравствует великий вождь народов, наш учитель и друг — любимый, родной **Сталин!**

Всенародный праздник

Сегодня наша страна празднует День Военно-Морского Флота СССР.

Решение СНК СССР и ЦК ВКП(б) об установлении Дня Военно-Морского Флота свидетельствует об исключительном внимании партии и правительства к Красному Флоту, о неуклонном росте военно-морского могущества Страны Социализма.

14 морей и 2 океана омывают берега нашей родины. Границы СССР тянутся на 65 тысяч километров, из них более двух третей приходится на морские рубежи. Ясно, что усиление военно-морских сил является жизненно необходимой задачей для нашей страны.

Вместе с героической Красной Армией Военно-Морской Флот стоит на страже тех великих исторических побед, которые советский народ одержал под руководством партии **Ленина—Сталина**.

Советский народ любит свой Военно-Морской Флот и делает все, чтобы умножить его силы, чтобы сделать его грозным для врага, который посмеет посягнуть на священные границы нашего социалистического государства.

Такой флот уже создается в нашей стране.

Под руководством партии, правительства, под руководством великого вождя народов товарища **Сталина**, наша страна создает морской и океанский флот, достойный нашей великой родины.

Товарищ **Сталин** непосредственно руководит строительством большого советского флота. Товарищ **Сталин** повседневно заботится о том, чтобы наш военный флот имел самую высокую современную технику.

Силы советского флота крепнут из года в год. На Балтике, в Тихом океане, в Черном море вступают в строй все новые и новые боевые корабли, оснащенные самой передовой военной техникой, приборами и механизмами.

Наша социалистическая промышленность обогащается все новыми судостроительными заводами, которые дают все необходимое для строительства и вооружения могучих советских эскадр на всех морских театрах нашей необ'ятной родины.

Многомиллионный советский народ горячо любит свое родное детище—Военно-Морской Флот, всемерно помогает его росту и развитию. Эта любовь широких масс трудящихся в деле создания мощного советского морского и океанского флота особенно ярко проявилась сейчас, в дни подготовки к первому Дню Военно-Морского Флота.

Подготовка ко Дню Военно-Морского Флота отмечена повсюду в нашей стране огромным патриотическим под'емом. Заводские коллективы судостроительной промышленности досрочно выполняют военно-морские заказы.

Советская молодежь считает великим счастьем и огромной честью служить в частях Военно-Морского Флота.

На Тбилисском паровозо-вагоноремонтном заводе имени **Сталина** за последние дни поступили десятки заявлений желающих поступить в Военно-Морской Флот.

Батумский морской техникум выпускает в нынешнем году 25 штурманов дальнего плавания. 20 из них подали заявления о зачислении их на боевые корабли Черноморского флота на долгосрочную службу.

Громадное воодушевление среди всего личного состава военного флота вызвал недавно опубликованный Указ Президиума Верховного Совета СССР о продлении срока службы во флоте. Указ этот имеет огромное значение для повышения боевой мощи Военно-Морского Флота, для дальнейшего укрепления обороноспособности нашей страны.

Сегодня советские военные моряки, безгранично преданные партии **Ленина—Сталина**, социалистической родине, вместе со всем советским народом празднуют День Военно-Морского Флота.

Военно-Морской Флот — верный страж морских рубежей Страны Социализма.

Военно-Морской Флот СССР, как и Рабоче-Крестьянская Красная Армия, готов в любую минуту дать сокрушительный отпор тем, кто посмеет нарушить мирное строительство нашей страны, кто посягнет на счастливую жизнь советского народа.

ВЧЕРА ВТОРАЯ СЕССИЯ ВЕРХОВНОГО СОВЕТА ГРУЗИНСКОЙ ССР 1-го СОЗЫВА ЗАКОНЧИЛА РАБОТУ

Утром, 23 июля, в театре имени Грибоедова состоялось шестое заседание второй сессии Верховного Совета Грузинской ССР.

Председательствует Председатель Верховного Совета Грузинской ССР депутат КОЧЛАМАЗАШВИЛИ И. Д.

Верховный Совет Грузинской ССР приступает к обсуждению третьего пункта порядка дня—«Об образовании Народного Комиссариата Автомобильного Транспорта Грузинской ССР». С докладом по этому вопросу выступил Заместитель Председателя Совета Народных Комиссаров Грузинской ССР депутат СТУРУА Г. Ф.

В прениях по докладу тов. Стуруа выступили депутаты ШАРАШИДЗЕ Ш. К. (Шуахевский округ, Аджарская АССР) и ТАРГАМАДЗЕ К. М. (Ахал-Сопельский округ, Кварельский район).

После окончания прений депутат КИРВАЛИДЗЕ Г. В. вносит предложение утвердить проект закона об образовании Народного Комиссариата Автомобильного Транспорта Грузинской ССР.

Сессия единогласно утверждает «Закон об образовании Народного Комиссариата Автомобильного Транспорта Грузинской ССР».

Затем Верховный Совет переходит к рассмотрению четвертого вопроса порядка дня—об изменении и дополнении ст. ст. 77, 86, 87, 88 Конституции (Основного Закона) Грузинской ССР и об утверждении Положения о выборах областного (Юго-Осетинской Автономной Области), районных, городских, сельских и поселковых советов депутатов трудящихся.

С докладом по этому вопросу выступил депутат ЭГНАТАШВИЛИ В. Я.

В прениях по докладу выступили депутаты ДЕЛБА М. К. (Тамышский округ, Абхазская АССР), БУАДЗЕ С. И. (Супсский округ, Ланчхутский район), ШАМУГИЯ И. Н. (Цхакаевский округ, Цхакаевский район), ДАВИТАДЗЕ Д. А. (Хулойский округ, Аджарская АССР).

По окончании прений сессия единогласно принимает постановление об изменении и дополнении ст. ст. 77, 86, 87 и 88 Конституции (Основного Закона) Грузинской ССР.

Вслед за этим Верховный Совет Грузинской ССР единогласно утверждает «Положение о выборах в областной (Юго-Осетинской Автономной Области), районные, городские, сельские и поселковые советы депутатов трудящихся Грузинской ССР».

Сессия приступает к обсуждению пятого вопроса порядка дня—«Об Указах Президиума Верховного Совета Грузинской ССР, принятых в период между первой и второй сессиями и подлежащих утверждению Верховного Совета Грузинской ССР».

С докладом по этому вопросу выступил секретарь Президиума Верховного Совета Грузинской ССР депутат ЭГНАТАШВИЛИ В. Я.

Сессия единогласно утверждает Указы Президиума Верховного Совета Грузинской ССР.

В связи с назначением товарища БЕРИЯ Л. П. народным комиссаром внутренних дел Союза ССР Верховный Совет принимает постановление об освобождении товарища БЕРИЯ Л. П. от обязанностей члена Президиума Верховного Совета Грузинской ССР.

В связи с переходом тов. ГВИШИАНИ М. М. на работу вне Грузинской ССР Верховный Совет постановляет освободить тов. Гвишиани М. М. от обязанностей члена Президиума Верховного Совета и Председателя Бюджетной комиссии Верховного Совета Грузинской ССР.

Сессия единогласно избрала членами Президиума Верховного Совета депутатов ДЖАШИ М. И. и ДЕВСУРАШВИЛИ И. А.

Председателем Бюджетной комиссии Верховного Совета Грузинской ССР сессия единогласно избрала депутата НАРСИЯ Г. Е. Председательствующий Председатель Верховного Совета депутат КОЧЛАМАЗАШВИЛИ И. Д. сообщает, что порядок дня исчерпан, и об'являет вторую сессию Верховного Совета Грузинской ССР закрытой. (ГТА).

Торжественное собрание, посвященное Дню Военно-Морского Флота СССР

Вчера вечером в Тбилисском государственном оперном театре имени З. Палиашвили состоялось Тбилисское общегородское торжественное собрание актива партийных, советских, хозяйственных, профсоюзных, комсомольских организаций с участием представителей военных частей, посвященное Дню Военно-Морского Флота Союза ССР.

Зал театра празднично разукрашен яркими плакатами и лозунгами. На алых полотнищах — слова горячей любви и преданности отцу и другу трудящихся всего мира великому **Сталину**, слова привета зорким часовым священных рубежей социалистической родины—Рабоче-Крестьянской Красной Армии и Военно-Морскому Флоту Союза ССР.

На кумачевой ленте, протянутой во всю длину зала, слова горячего привета:

— Да здравствует вождь и организатор Красной Армии и Военно-Морского Флота — великий **Сталин!**

В зале — многочисленные представители партийных, советских, хозяйственных, профсоюзных и комсомольских организаций, стахановцы фабрик и заводов, бойцы и командиры частей Закавказского военного округа. В первых рядах — почетные гости — делегаты славных моряков Черноморского флота.

На сцене театра среди огромных кумачевых полотнищ — портреты величайших стратегов пролетарской революции **Ленина** и **Сталина**, наркома обороны СССР, маршала Советского Союза **К. Е. Ворошилова** и наркома внутренних дел СССР **Л. П. Берия**.

Торжественное собрание открывает секретарь Тбилисского Комитета КП(б) Грузии тов. **Е. Черкезия**.

Избирается почетный президиум. Долго не смолкающая овация гремит в зале, когда произносится имя вождя трудящихся всего мира великого **Сталина**. В едином порыве любви и преданности великому вождю, отцу и учителю весь зал встает.

С огромным под'емом, под бурные аплодисменты всего зала в почетный президиум избираются также товарищи **В. Молотов, К. Ворошилов, А. Жданов, Л. Каганович, М. Калинин, А. Микоян, А. Андреев, Н. Хрущев, Л. Берия, Н. Шверник.**

За столом президиума — товарищи **К. Чарквиани, В. Бакрадзе, Ф. Махарадзе, К. Шерозия, И. Тавадзе, С. Ишханов, Г. Стуруа, И. Кочламазашвили, В. Эгнаташвили, Р. Квиркелия, В. Хатиашвили,** руководитель делегации моряков Черноморского флота тов. **Блейзер**, краснофлотцы тт. **Арсенидзе, Шкондин, Перебасов, Урушадзе**, товарищи **В. Саладзе, Я. Доронин, Ш. Дадиани, М. Чиаурели**, академик-орденоносец **И. Джавахишвили, А. Квачадзе, Нина Чарквиани, П. Мчедлидзе, В. Гарсеванидзе, Е. Чопикашвили, С. Зули, Т. Чавчавадзе** и др.

С содержательным докладом о Дне Военно-Морского Флота выступил встреченный аплодисментами член Военного Совета Закавказского военного округа тов. **Я. Доронин**. Доклад тов. Доронина о героическом прошлом русского флота, о его славных революционных традициях, о силе и могуществе советских кораблей, неоднократно прерывается долго не смолкающими овациями и приветственными возгласами в честь великого **Сталина**, в честь главы советского правительства товарища **Молотова** и железного наркома обороны СССР товарища **Ворошилова**.

Из зала несутся возгласы:

— Да здравствует великий **Сталин!** «Ваша!», «Ура!».

— Да здравствуют краснофлотцы, командиры и политработники Военно-Морского Флота!

— Да здравствует товарищ **Лаврентий Берия!**

На трибуне — тепло встреченный руководитель делегации моряков Черноморского флота тов. **И. Блейзер.**

С речами выступают также краснофлотец тов. **К. Арсенидзе** и заместитель председателя Тбилисского Совета тов. **В. Саладзе.**

Бурная овация вновь возникает в зале, когда вносится предложение послать приветствие вождю народов, великому **Сталину.**

Под бурные аплодисменты собрание принимает текст приветственной телеграммы товарищу **Сталину.**

* * *

После окончания торжественного собрания состоялся большой концерт, посвященный Дню Военно-Морского Флота.

Колхозный хор под управлением Р. Шелегия, выезжающий в Москву, где он будет выступать на Всесоюзной сельскохозяйственной выставке, исполнил песню «Рапорт товарищу **Сталину**», «Песню о вожде», «Песню о товарище **Берия**», о Красной Армии и ряд народных песен.

В концерте приняли участие ансамбль песни и пляски Сталинской филармонии (Донбасс) под управлением Н. В. Опришко, артисты оперы и эстрады Сохадзе, Харадзе, Амиранашвили, Т. Чавчавадзе, В. Годзиашвили и другие.

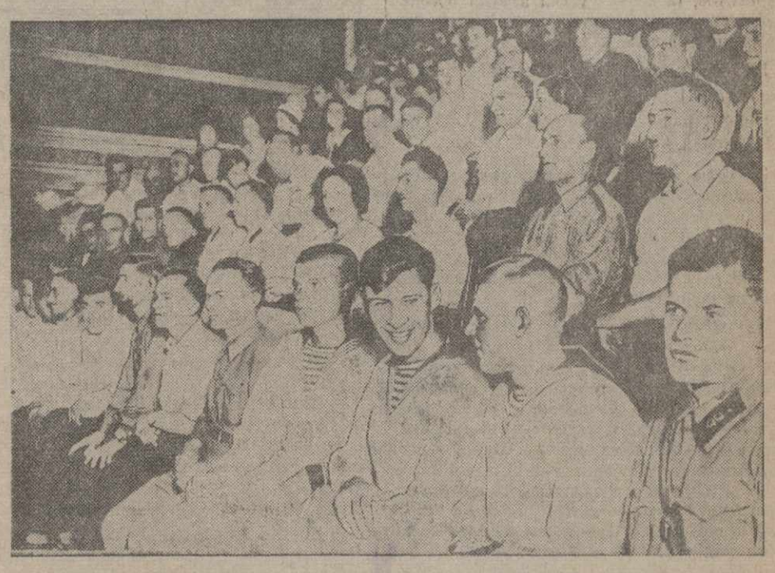

На тбилисском общегородском собрании, посвященном Дню Военно-Морского Флота СССР. В первом ряду справа налево: политрук N-ской части ЗакВО т. В. Режник. Делегаты Черноморского флота: тт. Н. Лабазов, И. Удовенко, Я. Райков, И. Ларченко, Р. Ованесов. Фото В. Черкасова.

РЕЧЬ тов. И. БЛЕЙЗЕРА

Товарищи! Моряки-черноморцы поручили мне передать рабочим, колхозникам и интеллигенции Советской Грузии пламенный, большевистский, краснофлотский привет! **(Бурные аплодисменты).**

Товарищи! Славная героическая история нашего Военно-Морского Флота обогащается еще одной знаменательной исторической датой—решением партии и правительства о ежегодном праздновании Дня Военно-Морского Флота СССР.

Каждый корабль, каждая наша часть отвечают на это решение правительства отличным решением поставленных перед нами задач по боевой и политической подготовке.

Огромная работа, которую мы сейчас проводим, во много раз увеличивает боеспособность наших сил, охраняющих 47 тысяч километров морских границ СССР.

Мы не хотим войны, но мы готовы к войне. И горе врагу, если он посягнет на наши границы. Мы зальем фашистов таким свинцовым дождем, от которого не спасет их никакой зонтик в мире. **(Аплодисменты).** Мы обрушим на них такой ураганный огонь, против которого не устоит ни один вражеский корабль. Мы будем топить вражеские корабли в их же водах. **(Аплодисменты).**

Товарищи! Крейсер «Аврора» громом своих пушек, направленных на Зимний дворец, возвестил 7 ноября 1917 года начало новой эры—эры Великой Социалистической Революции.

Великие гении революции **Ленин** и **Сталин** — создатели Красного Военного Флота Советской Страны. Товарищ **Сталин** непосредственно руководит строительством нашего морского и океанского флота. Партия, товарищ **Сталин**,—вот кто учил и учит нас победам. Наша большевистская партия была и есть организатор и строитель нашего могучего Военно-Морского Флота, Флота, достойного нашей великой родины. **(Аплодисменты).**

Огромную роль в строительстве Военно-Морского Флота, в особенности в отношении пополнения его кадрами, сыграл комсомол, верный помощник большевистской партии. Комсомол—шеф Военно-Морского Флота—провел уже не одну мобилизацию и послал во флот лучших патриотов нашей родины.

Товарищи! Если прежде мы не имели мощного флота, то теперь мы его имеем. **(Аплодисменты).** И если фашисты—эти выродки человечества, посмеют нарушить наше мирное строительство, то на их удар мы ответим тройным ударом. Мы им напомним и Чудское озеро, мы им напомним урок истории, когда русская армия, разгромила армию короля Фридриха и заняла Берлин, ключи от которого и сейчас хранятся в Казанском соборе, в Ленинграде. Мы им подтвердим правильность слов товарища **Ворошилова**, что у Хасана были только «цветики», а «ягодки»—впереди.

Товарищ **Ворошилов** правильно сказал, что если за строительство нашего флота взялся сам товарищ **Сталин**, то этот флот будет самым могучим флотом в мире. **(Бурные аплодисменты).**

Наша Красная Армия и наш Красный Флот зорко охраняют наши сухопутные и морские границы. И не поздоровится врагу, когда весь наш 170-миллионный народ пойдет в бой против врага, если он осмелится посягнуть на наши границы.

Это будет последняя решительная битва!

Это будет конец проклятому капиталистическому строю!

Это будет мировая пролетарская революция!

Да здравствует наша славная, боевая партия **Ленина—Сталина** — вождь и организатор Рабоче-Крестьянской Красной Армии и Рабоче-Крестьянского Красного Флота!

Да здравствует первый маршал Советского Союза товарищ **Ворошилов!**

Да здравствует народный комиссар Военно-Морского Флота товарищ **Кузнецов!**

Да здравствует наш друг, вождь и учитель—великий **Сталин! (Бурные аплодисменты).**

РЕЧЬ тов. В. САЛАДЗЕ

Товарищи!

Центральный Комитет партии **Ленина—Сталина** и советское правительство, наш любимый вождь и учитель великий **Сталин** непрестанно крепят и совершенствуют наши вооруженные силы—Рабоче-Крестьянскую Красную Армию и Военно-Морской Флот, которые зорко охраняют рубежи нашей социалистической родины.

Международные события последних лет показали, как растут агрессивные силы капитализма. Советская Страна не может оставаться равнодушной к военным приготовлениям фашистских агрессоров, к развязанной ими второй империалистической войне.

Наглые японские самураи в свое время уже получили хороший урок в боях у озера Хасан, но, очевидно, им этого оказалось мало. Они устраивают новые наглые провокации на границах Монгольской Народной Республики, которые, согласно существующему договору о взаимопомощи, Советская Страна будет защищать так же, как и свои собственные.

Излишне доказывать, какое значение имеет военный флот для обороны нашего великого социалистического государства, границы которого омываются многими морями и океанами, у которого из 65 тысяч клм. государственных границ 47 тысяч приходятся на долю морских границ.

Установление правительством Союза ССР Дня Военно-Морского Флота СССР является выражением воли советского народа иметь самый передовой в мире, самый сильный и самый грозный военный флот.

Наш великий народ любит морское дело. Об этом красноречиво говорит тот факт, что десятки тысяч молодых патриотов вступают в военно-морские училища, горят желанием служить на могучих советских военных кораблях.

Волею партии большевиков и всего советского народа, благодаря непосредственной и повседневной заботе товарища **Сталина**, наш Рабоче-Крестьянский Военно-Морской Флот с каждым днем становится все более и более могучим.

И если враг решится поднять руку на священные рубежи нашей родины, то военно-морские силы СССР беспощадно разгромят его в его же водах.

Да здравствует могучий Военно-Морской Флот Союза Советских Социалистических Республик!

Да здравствует наша родная непобедимая Рабоче-Крестьянская Красная Армия!

Да здравствует организатор Красной Армии и Военно-Морского Флота СССР—великий **Сталин! (Аплодисменты).**

РЕЧЬ тов. К. АРСЕНИДЗЕ

От имени комсомольцев части Черноморского Военного Флота поздравляю вас с великим всенародным праздником—Днем Военно-Морского Флота Союза ССР. **(Аплодисменты).**

С молниеносной быстротой облетела весь Советский Союз весть об установлении партией и правительством Дня Красного Военно-Морского Флота.

С огромным под'емом встретили наши комсомольцы эту радостную весть. Комсомольцы еще шире развернули социалистическое соревнование имени третьей сталинской пятилетки за достижение новых успехов боевой и политической подготовки.

Каждый комсомолец — командир, политработник и краснофлотец, считал своим почетным долгом достойно ознаменовать замечательный всенародный праздник Военно-Морского Флота.

На последних тактических учениях наша часть еще раз показала свою высокую боеспособность, готовность в любую минуту выступить на защиту родины и смертельно разить врага в его же водах. Тактическому учению части командование дало оценку отлично.

Насколько заметно поднялась боеспособность наших краснофлотцев за последнее время, говорит и такая цифра: ко Дню Военно-Морского Флота СССР 75 процентов краснофлотцев нашей части являются отличниками боевой и политической подготовки.

Плодотворна и увлекательна жизнь краснофлотцев. Здесь созданы все условия для повышения общеобразовательного, политического и культурного уровня. Когда было опубликовано постановление о продлении службы во флоте до 4—5 лет, свыше 50 краснофлотцев нашей части из'явило желание остаться в части на десятигодичную службу.

Мы с моря будем уничтожать всех тех, кто осмелится посягнуть на неприкосновенность наших священных границ.

Да здравствует наш родной, любимый **Сталин! (Аплодисменты).**

ОТ РЕДАКЦИИ: Речи публикуются сокращенно.

На тбилисском общегородском собрании, посвященном Дню Военно-Морского Флота СССР; академик-орденоносец И. С. Бериташвили беседует с группой делегатов краснофлотцев Черноморского флота. Фото В. Черкасова.

В НАРКОМИНДЕЛЕ

23-го июля тов. **Молотовым** были приняты для продолжения переговоров английский посол г. Сиидс, французский посол г. Наджиар и г. Стронг.

ВТОРАЯ СЕССИЯ ВЕРХОВНОГО СОВЕТА ГРУЗИНСКОЙ ССР 1-го СОЗЫВА

УТРЕННЕЕ ЗАСЕДАНИЕ 21 ИЮЛЯ 1939 ГОДА

ПРЕНИЯ ПО ДОКЛАДУ О ГОСУДАРСТВЕННОМ БЮДЖЕТЕ ГРУЗИНСКОЙ ССР НА 1939 ГОД

РЕЧЬ ДЕПУТАТА КИКНАДЗЕ Г. И.

Товарищи депутаты! Вторая сессия Верховного Совета Грузинской ССР обсуждает вопросы, имеющие огромное народнохозяйственное и политическое значение. Наша сессия должна утвердить государственный бюджет республики на второй год третьей сталинской пятилетки.

Бюджет такого большого масштаба—результат неуклонного проведения в жизнь мудрой ленинско-сталинской национальной политики, залог того, что стоящие перед нами задачи под руководством гениального вождя народов товарища **Сталина** будут успешно выполнены. **(Бурные аплодисменты).**

Особенно значителен рост финансирования народного образования.

Культурная революция с огромной силой охватила все союзные республики. Разгромив буржуазно-националистических, троцкистско-бухаринских шпионов и диверсантов, большевистская партия обеспечила широкое развертывание культурной революции в нашей стране.

На образование по всем ведомствам бюджетом Грузинской ССР на текущий год предусмотрено израсходовать 545.913 тысяч рублей.

За годы сталинских пятилеток мы полностью осуществили всеобщее обязательное обучение в пределах начальной школы как по городу, так и на селе. Осуществлено также всеобщее обязательное обучение в пределах неполной средней школы по городу.

За последние три года, с 1935 по 1938 год, было выстроено 304 здания для школ—на 70.000 учащихся, для чего было израсходовано 52.917 тысяч рублей. Выстроены здания Сухумского педагогического института, Сталинирского и Горийского учительских институтов, общежития Батумского и Сталинирского учительских институтов. Закончено также строительство первой очереди физико-химического корпуса Тбилисского государственного университета имени **Сталина.**

Сильно возросло число высших учебных заведений. Если до революции не было ни одного высшего учебного заведения, то сегодня в Советской Грузии 21 высшее учебное заведение с числом обучающихся более 22 тысяч человек. Значительно увеличилась сеть педагогических вузов.

Вместе с ростом числа высших учебных заведений растет профессорско-преподавательский состав. Сегодня это коллектив в 895 человек. В нем есть виднейшие ученые: три академика, три члена-корреспондента Академии наук СССР.

Быстро росли кадры учителей. Если в 1914—15 году учителей было 5.773, в 1937 г.—22.899 чел., то на сегодняшний день число их достигает 30.000. В результате роста новых педагогических кадров, в результате того, что великая партия **Ленина—Сталина** проявляла и проявляет повседневную заботу о народных учителях, наша страна имеет тысячи прекрасных учителей, целиком отдающих себя делу коммунистического воспитания молодежи. Партия и правительство ценят их работу, их преданность своему делу. Указом Президиума Верховного Совета СССР награждены орденами и медалями только по Грузии 126 сельских учителей. Постановлением Совнаркома Грузинской ССР 84 учителям присвоено звание заслуженного учителя.

Значительно выросла сеть культурно-просветительных учреждений в системе Наркомпроса Грузинской ССР.

Все это—результат большевистского руководства и заботы о народном образовании, результат того неослабного внимания и практической помощи, которые ЦК КП(б) Грузии и Совнарком Грузинской ССР оказывают органам народного образования. Этими успехами грузинский народ обязан любимому сыну грузинского народа, верному ученику великого **Сталина**—тов. **Л. П. Берия. (Бурные аплодисменты).**

Товарищи депутаты! Перед народным образованием стоят задачи огромной важности.

Со дня созыва первой сессии Верховного Совета Грузинской ССР прошел год. За это время Наркомпрос, благодаря повседневной помощи ЦК КП(б) и Совнаркома Грузии, добился известных успехов.

Однако в работе органов народного образования все еще имеют место существенные недостатки. Для оказания педагогам должной методической помощи Наркомпросу еще предстоит большая работа. В ряде школ слабо поставлена воспитательная работа, особенно — борьба за укрепление сознательной дисциплины.

Большая часть бюджета 1939 года по народному образованию—246 млн. рублей будет израсходована на воспитание и образование детей и подростков. Кроме того, что эта сумма обеспечит финансирование существующей школьной сети, она дает возможность расширить сеть начальных, неполных средних и полных средних школ, увеличить контингент учащихся. Дополнительно будут открыты 102 новых начальных школы, 154 неполных средних школы и 104 полных средних школы.

В новом учебном году у нас будет 741.000 учащихся вместо 675.000 учащихся в прошлом году, а армия учителей достигнет 30.000 человек.

Мы сумеем в Грузии осуществить задачу исторического значения о всеобщем обязательном обучении в городах на 2 года раньше установленного срока, т. е. в 1940 году, и на селе на 1 год раньше установленного срока, т. е. в 1941 году.

Но это одна сторона вопроса.

Наркомпросу в третьей пятилетке придется провести большую работу по организации правильного планирования и размещения школьной сети.

По представленному бюджету на подготовку и переподготовку педагогических кадров средней и высшей квалификации предусмотрено израсходовать 70 млн. рублей, против предусмотренных по бюджету прошлого года 60,9 млн. руб.

Мы предусматриваем строительство 10 школ в городах, 91 школы на селе. Помимо школ предусмотрено строительство 13 детских садов на 975 чел., второй очереди физико-химического корпуса Тбилисского университета имени **Сталина,** здания Сухумского педагогического института, Дома социалистической культуры в Диди-Лило, здания Кутаисского краеведческого музея и районной библиотеки в Амбролаури.

На 20 июня процент технической готовности городских школ составляет 72,4 проц. В прошлом году к этому же времени этот процент равнялся 30,8. Но есть и участки, где отстает строительство школ. В числе отстающих—города: Телави (техническая готовность—61 проц.), Гудауты (65 проц), Сталинир (55,5 проц).

Плохо обстоит дело со строительством новых школ на селе, несмотря на то, что эти стройки в свое время были обеспечены проектами, сметами, рабочими чертежами и финансированием.

По линии нового школьного строительства в I—II кварталах нынешнего года должно было быть освоено 6.930.300 рублей, а освоено только 4.064.900 рублей, т. е. 58,6 проц.

Я считаю нужным на этой сессии обратить внимание руководящих финансовых органов на следующие моменты:

1) Нашей работе по освоению средств сильно мешает то, что директора средних школ лишены права расходовать средства, предусмотренные сметой для данной школы. Не имеют права распоряжаться кредитами также и заведующие районными клубами, библиотеками и другими учреждениями.

Директорам и заведующим учреждений обязательно должно быть предоставлено право распоряжаться теми средствами, которые выделены сметой для данного учреждения. Перевод учреждений на самостоятельный баланс и предоставление права распоряжения кредитами улучшит освоение средств, даст возможность директорам, в соответствии с финансовыми возможностями, строить свой план работы.

2) Необходимо, чтобы средства, предусмотренные для обеспечения школ учебными кабинетами и наглядными пособиями, а также для капитального ремонта и обеспечения топливом, были выделены школам до начала учебного года.

3) Необходимо пересмотреть порядок комплектования штата отделов народного образования отдельно по районам. Утвержденные контингенты штатов не распределены рационально. Распределение штатов происходит независимо от Наркомпроса, согласно типовых штатов, по числу сельских советов. Такой порядок распределения штатов страдает многими недостатками.

4) Для обеспечения конкретного и оперативного руководства школами ряд районных отделов имеет легковые автомашины. Несмотря на наши неоднократные просьбы, расходы, связанные с содержанием шоферов, в бюджете не предусмотрены.

Расходы, идущие на содержание автомашин, считаются почему-то незаконными, и ряд отделов народного образования был наказан за то, что нанимал шоферов или приобретал горючее. Этот вопрос требует обязательного разрешения.

5) Необходимо обеспечить полным окладом учителей русского и грузинского языков, даже если они не имеют полной нормы, как это практикуется в других союзных республиках. Нам должно быть разрешено в расходной части бюджета предусмотреть соответствующие ассигнования. Это даст возможность обеспечить школы квалифицированными педагогами, что в свою очередь повысит качество преподавания русского и грузинского языков в школах.

Товарищи депутаты! Заканчивая свою речь, я уверен в том, что вторая сессия Верховного Совета Грузинской ССР полностью примет представленный бюджет с теми деловыми дополнениями, которые были внесены здесь.

Под испытанным руководством великой партии **Ленина—Сталина,** в этом году бюджет нашей страны будет выполнен так же успешно. Нет сомнения, что выполнение бюджета второго года третьей сталинской пятилетки будет способствовать еще большему расцвету орденоносной Грузии.

Да здравствует любимый сын грузинского народа товарищ **Берия! (Бурные аплодисменты).**

Да здравствует великий вождь трудящихся всего мира, гений передового человечества, первый депутат Верховного Совета Грузинской ССР—родной **Сталин! (Бурные аплодисменты, все встают).**

РЕЧЬ ДЕПУТАТА ЧЕЛИДЗЕ С. М.

Товарищи депутаты! За время между первой и второй сессиями Верховного Совета Грузинской ССР в жизни советского народа произошли события исторического значения.

XVIII с'езд Всесоюзной Коммунистической партии большевиков подвел итоги исторических побед социализма и под руководством великого вождя народов товарища **Сталина** наметил величественную программу борьбы за новые победы коммунизма.

Как и во всей стране, в Цагерском районе поднялась новая волна социалистического соревнования имени третьей сталинской пятилетки. В это соревнование активно включились все колхозы, предприятия, учреждения, колхозники, рабочие и служащие района. С большим под'емом трудящиеся района ведут работу по реализации исторических решений XVIII с'езда ВКП(б), по выполнению задач, поставленных товарищем **Сталиным.**

Выросли, окрепли колхозы Цагерского района. Если в начале второй пятилетки процент коллективизации сельского хозяйства был незначительным в районе, то сейчас мы имеем 98 проц. коллективизации сельского хозяйства. На сегодняшний день в колхозах района об'единено 6.487 хозяйств.

Колхозники Цагерского района приступили к широкому развитию виноградарства и плодоводства. Успешно развивается колхозное животноводство.

Цагерский район был одним из отсталых уголков Грузии. Так было во время царского самодержавия и господства меньшевиков. До установления советской власти в Цагерском районе было около 10 школ, в которых обучались преимущественно дети попов, помещиков и князей. Население было лишено медицинской помощи.

Теперь, при советской власти, Цагерский район, как и все остальные районы нашей республики, в корне преобразился. Мы имеем 150 гектаров виноградника, 400 гектаров фруктовых садов. В колхозах организовано 20 товарных ферм с 3.000 голов скота.

Бюджет Цагерского района на 1939 год составляет 4.449.100 рублей. Значительная часть этой суммы — 2.851.800 рублей будет израсходована по линии народного просвещения; по линии здравоохранения будет израсходовано 783.300 рублей.

Невыполнение расходной части бюджета прошлого года в нашем районе вызвано, главным образом, тем, что мы не сумели освоить средства, отпущенные на здравоохранение, из-за того, что Народный Комиссариат Здравоохранения не смог укомплектовать наш район работниками. По выполнению планов государственных налогов в 1937 и в 1938 годах Цагерский район — в передовых рядах.

Успешной работе в нашем районе мешает **плохое состояние дорог.** Военно-Осетинская дорога, соединяющая район с ближайшей железнодорожной станцией, с Лечхуми и Рачой, с районами Сванетии, находится в крайне неудовлетвори-

тельном состоянии. Необходимо отпустить средства на ремонт этой дороги.

В последние пять лет в районе начата большая работа по строительству дорог. Теперь 9 сельсоветов имеют хорошие пути сообщения. Большое значение имеет также дорога Цагери—Цхалтубо. Здесь с участием населения проведены большие земляные работы на протяжении 20 километров, но окончание этих работ только лишь силами населения невозможно.

По бюджету 1938 года на строительство дороги Цагери—Цхалтубо были ассигнованы соответствующие средства, а в бюджете 1939 года они не предусмотрены. Мы просим Совет Народных Комиссаров Грузинской ССР и вторую сессию Верховного Совета Грузинской ССР предусмотреть в бюджете на 1939 год необходимые средства на строительство этой дороги. Необходимо также увеличить ассигнования для борьбы с наводнениями и на берегоукрепительные работы.

Мы просим также отпустить средства на планировку районного центра — гор. Цагери.

Товарищи депутаты! Выполнение государственного бюджета Грузинской ССР на 1939 год, представленного на утверждение второй сессии Верховного Совета Грузинской ССР, обеспечит дальнейшее развитие народного хозяйства орденоносной Грузии и под'ем материально-культурного уровня трудящихся. Нет сомнения в том, что государственный бюджет Грузинской ССР второго года третьей сталинской пятилетки будет выполнен полностью.

Да здравствует Всесоюзная Коммунистическая партия большевиков и вождь народов—наш родной великий **Сталин! (Бурные, продолжительные аплодисменты, все встают).**

Да здравствует любимый сын грузинского народа товарищ **Лаврентий Павлович Берия! (Бурные аплодисменты, все встают).**

РЕЧЬ ДЕПУТАТА САРКИСОВА Н. П.

Товарищи депутаты! С большим вниманием заслушала сессия доклад наркома финансов тов. Цимакуридзе об исполнении бюджета 1937 года и проекте государственного бюджета на 1939 год.

Представленный на утверждение II сессии Верховного Совета Грузинской республики проект единого государственного бюджета на 1939 год, одобренный Советом Народных Комиссаров Грузинской

ССР, является документом, отражающим огромные успехи Грузии, завоеванные под руководством любимого вождя народов, нашего учителя и друга — великого **Сталина. (Бурные аплодисменты).**

Проект бюджета на 1939 год по Грузии полностью отражает великие принципы ленинско - сталинской национальной политики, обеспечивает дальнейший рост всех отраслей народного хозяйства и культуры орденоносной Грузии.

Руководясь мудрым указанием товарища **Сталина** об усилении большевистской бдительности, грузинский народ под руководством верного ученика товарища **Сталина — Л. П. Берия,** разгромил вражеские гнезда.

Обсуждая бюджет на 1939 год, сессия не может не вспомнить той огромной работы, которая была проделана в Грузии, во всех республиках Закавказья под руководством товарища **Берия,** воспитавшего тысячи людей, беспредельно преданных нашему социалистическому строительству и великому вождю народов товарищу **Сталину.**

Народный комиссар финансов тов. Цимакуридзе, докладывая об исполнении бюджета за 1937 год, развернул картину огромного роста социалистической экономики Грузии, под'ема культурной и зажиточной жизни трудящихся города и деревни.

Бюджет лишь одного Ахалкалакского района возрастает в 1939 году по сравнению с 1937 годом на 13 с лишним процентов.

Быстрыми темпами растет культура трудящихся Ахалкалакского района. Ежегодно ширится сеть школ, больниц, детских яслей, врачебных пунктов, клубов и других культурных учреждений, призванных удовлетворять возрастающие культурные и бытовые потребности населения.

За истекшие годы мы имеем огромные успехи в области развития сельского хозяйства, хозяйственно - политического и организационного укрепления колхозов. Свыше 80 процентов крестьянства об'единено в колхозы. Процент коллективизации в Ахалкалакском районе доходит до 96.

Колхозники Грузии, воодушевленные решениями майского Пленума ЦК ВКП(б), по-большевистски борются за дальнейшее укрепление колхозного строя, разоблачают лодырей, тунеядцев.

Право участия на Всесоюзной сельскохозяйственной выставке от Ахалкалакского района в 1939 году завоевали десятки колхозников. Итоги 1939 сельскохозяйственного года, при хорошей организации уборки высоких урожаев, дадут возможность выдвинуть на Всесоюзную сельскохозяйственную выставку значительно большее число колхозников.

Товарищи депутаты! Я прошу сессию внести следующие небольшие дополнения:

1. Ахалкалакский район имеет большой лесной массив — площадью 4.000 гектаров. Этот лес крепко охраняется. Требуются только некоторые средства для развития лесного хозяйства — до 30 тыс. руб. Прошу предусмотреть эту сумму в бюджете 1939 года.

2. В районе пятый год строится механизированная мельница с суточной производительностью до 200 тонн. Эта мельница, вступив в эксплоатацию, освободит нас от завоза большого количества муки, вывоза зерна, а, следовательно, и от излишних транспортных расходов. На строительство мельницы затрачено уже несколько тысяч рублей, строится она долго. Считал бы целесообразным предусмотреть отпуск средств—до 80 тыс. рублей—на окончание строительства мельницы в текущем же году.

3. Решением Президиума Верховного Совета Грузинской ССР Ахалкалакский сельсовет был преобразован в горсовет. Параллельно с существованием горсовета должен сохраниться Ахалкалакский сельсовет; в бюджете, однако, это пропущено. Прошу сессию предусмотреть это положение.

В целом я предлагаю представленный проект бюджета на 1939 год, одобренный Совнаркомом Грузии, с замечаниями бюджетной комиссии — на общую сумму 1.156.207 тыс. руб.—бюджет, полностью отражающий запросы и интересы народа, одобрить и принять целиком. **(Аплодисменты).**

РЕЧЬ ДЕПУТАТА ЦЕКВАВА К. С.

Товарищи депутаты! За годы сталинских пятилеток трудящиеся Советского Союза достигли огромных побед на всех участках социалистического строительства. Под руководством ЦК ВКП(б), под руководством великого **Сталина** счастливый советский народ достиг всемирно-исторических побед в деле индустриализации страны и коллективизации сельского хозяйства, в деле национально-культурного строительства.

Советская Грузия, на основе осуществления ленинско-сталинской национальной политики, под руководством большевистской партии, верного сына грузинского народа товарища **Л. П. Берия,** превратилась из некогда отсталой колонии русского царизма в передовую советскую социалистическую республику.

Разгромив подлых врагов народа—троцкистско-бухаринских бандитов, грузинский народ под руководством партии успешно борется за дальнейший рост могущества и славы нашей родины.

Товарищи депутаты! Из доклада наркомфина Грузинской ССР т. Цимакуридзе и выступлений депутатов видно, что бюджет нашей республики в целом и бюджеты отдельных районов и автономных республик ежегодно растут.

На некоторых примерах роста и укрепления бюджета Абхазской АССР я хотел вкратце остановить ваше внимание.

Если бюджет Абхазии в 1933 году составлял 25.344,9 тыс. руб., то в 1939 году он вырастает в три раза и будет составлять — 77.511,8 тыс. рублей. Из этих сумм в 1933 году на социально-культурные мероприятия шло 12.114,0 тыс. руб., или около 50 процентов всего бюджета, а в 1939 году отпускается 58.970,7 тыс. руб., или 77 процентов бюджета Абхазии; на народное образование в 1933 году было отпущено 8.314,8 тыс. руб., а в 1939 году по бюджету предусматривается 38.670,0 тыс. руб. — рост на 365 процентов. Это без Сухумского педагогического института. На Сухумский педагогический институт в текущем году отпускается 2.677,5 тыс. рублей. В институте будут обучаться 902 студента.

На народное хозяйство Абхазии в 1939 году бюджетом предусматриваются ассигнования в 10.719,6 тыс. руб., в то время, как в 1933 году было отпущено 8.078,3 тыс. руб., то-есть в этом году отпускается на 2.641,3 тыс. руб. больше, чем в 1933 году.

В одном только городе Сухуми за последние два-три года выстроены гостиница на 150 номеров, баня, Педагогический институт, летний театр, две школы-

десятилетки, детский сад на 80 чел., детские ясли, два жилых дома горсовета, несколько жилых домов разных ведомств и организаций, проведена значительная работа по озеленению города — высажено 15 тысяч цитрусовых, 60 тысяч эвкалиптов, разбит сквер имени Руставели. Проводится Драндская аллея, строится стадион, достраиваются в текущем году Дом правительства, родильный дом, фельдшерская школа, двое детских яслей, новая электростанция, летний кинотеатр и др.

На физкультуру и спорт в 1933 году было ассигновано 51,7 тыс. рублей, а на 1939 год отпускается 400 тыс. руб., — рост почти в 8 раз.

Кроме того союзным правительством на строительство Черноморской железной дороги в 1939 году отпущено 20 миллионов рублей. За полное и эффективное освоение этой суммы борются стахановцы, рабочие и инженерно - технические работники Черноморки.

Наш бюджет отражает дальнейший расцвет социалистического хозяйства и культуры, дальнейший под'ем благосостояния всего советского народа, укрепление обороноспособности нашего государства.

Да здравствует великий вождь трудящихся всего мира великий **Сталин! (Аплодисменты, все встают).**

РЕЧЬ ДЕПУТАТА КИРИАКОВА П. К.

Товарищи депутаты! 1.156.207 тысяч рублей, запроектированных в государственном бюджете Грузинской ССР, ярко свидетельствуют о том большом внимании и заботе, которые оказываются партией и правительством, лично товарищем **Сталиным** национальным республикам. В прошлом отсталая колония

царизма, Грузия за годы советской власти, при повседневной помощи ЦК ВКП(б), советского правительства и лично товарища **Сталина,** под непосредственным руководством ЦК КП(б) Грузии, имея во главе испытанного руководителя большевиков Грузии тов. **Л. П. Берия,** превратилась в одну из цветущих передовых республик Советского Союза.

Рост культуры и благосостояния трудящихся мы имеем во всех районах нашей орденоносной республики.

До установления советской власти в Люксембургском районе была только одна церковно - приходская школа, где в основном обучалось немецкое население. Остальные национальности были лишены возможности учиться, и район был районом сплошной неграмотности. Были церкви и мечети, но не имелось никаких культурных учреждений — клубов, театров, кино и т. д. Сейчас в районе в основном ликвидирована неграмотность среди населения. Люксембургский район по праву может теперь считаться районом сплошной грамотности.

В 1939 году у нас в районе насчитывается 2 техникума, 4 полных средних школы, 12 неполных средних школ, 29 начальных школ и 9 вечерних школ для взрослых.

В этих школах обучаются 7.349 учащихся. Нет в районе села, где не было бы школы. Каждая национальность имеет возможность обучаться.

Сейчас в районе мы имеем театр и Дом культуры вместимостью до 700 человек, кино, прекрасный парк культуры и отдыха, свой духовой оркестр, джаз-оркестр, восточный ансамбль.

Неполный перечень фактов, приведенных выше, говорит о том огромном росте культуры и благосостояния трудящихся, которые достигнуты под руководством нашей великой партии, партии **Ленина—Сталина.**

Бюджет Люксембургского района запланирован в сумме 4.803 тыс. руб., что составляет рост по сравнению с прошлым годом до 20 процентов...

Всего в Люксембургском районе 6.329 хозяйств, из них в колхозах — 5.467 хозяйств, или 87 процентов. Валовой доход колхозов составляет 93 процента всей продукции сельского хозяйства района. Свыше 12 тысяч гектаров земли находится под разными культурами у наших колхозов. Только виноградников в колхозах имеется 1.700 гектаров, табака до 500 гектаров, а остальная площадь занята под зерновыми, бахчевыми культурами и фруктовыми садами.

В прошлом году наши колхозы в среднем получили урожая с одного га виноградника 54 центнера, табака 10 центнеров, картофеля 93 центнера, зерновых до 9 центнеров. В этом году, несмотря на градобитие, имевшее место в нашем районе, колхозы обеспечат получение более повышенного урожая, чем в прошлом году, как по винограду, табаку, картофелю, зерновым, так и по другим культурам. Наши колхозы, за исключением нагорной части района, с успехом закончили уборку зерновых, убрав 8.128 га, из коих комбайнами и сноповязалками МТС и колхозов убрано свыше 50 процентов всей этой площади.

Воодушевленные решениями майского Пленума ЦК ВКП(б) все честные колхозники района борются за дальнейшее укрепление колхозного строя, разоблачают лодырей, тунеядцев, любителей поживиться на общественный счет.

Некоторых успехов колхозы нашего района добились в области животноводства. Если на 1 января 1938 года в районе было 8 овцеферм, то сейчас их 30, молочно - товарных ферм было 3, сейчас 15, конетоварных ферм было 6, сейчас 15. Увеличилось также общее поголовье скота в районе.

Решение ЦК ВКП(б) и СНК СССР о развитии общественного животноводства в колхозах с воодушевлением встречено колхозниками района.

В результате всех названных успехов, многие колхозники нашего района добились права участвовать на Всесоюзной сельскохозяйственной выставке.

Народный комиссар финансов Грузинской ССР тов. Цимакуридзе приводил в своем докладе ряд фактов о незаконном расходовании средств и невыполнении финансовых планов по доходам со стороны отдельных районов и наркоматов. В связи с этим я хочу сделать некоторые замечания о работе финансовых органов:

1. Наркомфин и его местные органы все еще слабо и недостаточно осуществляют контроль над расходованием государственных средств организациями, находящимися на бюджете.

2. Планирование финансов имеет еще ряд недостатков, которые приводят в отдельных случаях к искусственному повышению, или занижению планов. Это происходит от того, что возможности районов и хозяйственных организаций недостаточно изучаются местными финансовыми органами и самим Наркомфином Грузии.

Товарищи депутаты! Я целиком и полностью поддерживаю предложения, внесенные в выступлениях предыдущих депутатов, — об утверждении государственного бюджета Грузинской Советской Социалистической Республики на 1939 год с поправками, внесенными Бюджетной комиссией Верховного Совета.

Нет никакого сомнения, что под руководством нашей партии бюджет 1939 года будет выполнен полностью.

Да здравствует товарищ **Лаврентий Павлович Берия,** под руководством которого Грузия достигла громадных успехов во всех отраслях народного хозяйства! **(Аплодисменты!).**

Да здравствует великий вождь народов, наш родной, наш мудрый товарищ **Сталин! (Аплодисменты, все встают).**

Да здравствует могучий Рабоче-Крестьянский Красный Флот!

ВСЕМЕРНО УКРЕПЛЯТЬ БОЕВУЮ МОЩЬ НАШЕЙ КРАСНОЙ АРМИИ И ВОЕННО-МОРСКОГО КРАСНОГО ФЛОТА.

И. В. СТАЛИН.

ПРИКАЗ

Народного Комиссара Военно-Морского Флота Союза ССР

24 июля 1939 года № 275 г. Москва

Товарищи краснофлотцы, красноармейцы, командиры, комиссары и политработники!

Горячо приветствую и поздравляю вас с всенародным праздником—Днем Военно-Морского Флота Союза ССР.

С огромной радостью и величайшим под'емом весь советский народ встретил решение партии и правительства о проведении Дня Военно-Морского Флота СССР.

Окруженный неустанной повседневной заботой партии, правительства, лично товарища **Сталина** и его ближайших соратников товарищей **Молотова, Ворошилова и Жданова**, Военно-Морской Флот превратился в грозную непобедимую силу, несокрушимый оплот мирного труда братских народов СССР.

Многомиллионный народ нашей родины с радостью и гордостью взялся за строительство флота, достойного нашей великой социалистической державы. Наши славные судостроители вкладывают много сил и энергии в эту гигантскую работу. Они дают флоту первоклассные боевые корабли, успешно решая поставленную задачу.

Сегодня советский народ демонстрирует горячую любовь к своему родному детищу Военно-Морскому Флоту, свою готовность еще более энергично строить могучий «достойный нашего великого дела, морской и океанский флот» **(Молотов)**.

Сегодня славные моряки Военно-Морского Флота еще раз демонстрируют перед своим народом беспредельную любовь и преданность большевистской партии и правительству, великому **Сталину** —организатору и вдохновителю побед социализма в нашей стране.

В этот день военные моряки демонстрируют могущество и свою постоянную боевую готовность в любую минуту, «...ответить двойным ударом на удар поджигателей войны, пытающихся нарушить неприкосновенность Советских границ».

День Военно-Морского Флота наша страна празднует в обстановке, когда вторая империалистическая война за новый передел мира уже полыхает. Проводя политику сохранения мира, Страна Социализма, будучи в капиталистическом окружении, постоянно находится под угрозой военного нападения агрессоров. Рабоче-Крестьянская Красная Армия и Военно-Морской Флот готовы к любым «случайностям», к любым фокусам внешних врагов.

Товарищи краснофлотцы, красноармейцы, командиры, комиссары и политработники!

Мобилизуйте все свои силы на успешное выполнение задач, поставленных перед нами партией и правительством.

Настойчивее и глубже овладевайте большевизмом—марксистско-ленинской теорией, неустанно повышайте революционную бдительность.

Еще быстрее осваивайте новейшую технику, поступающую на вооружение флота, чтобы уметь использовать ее в любых боевых условиях.

Всемерно совершенствуйте боевую подготовку кораблей и частей, крепите воинскую дисциплину, повышайте организованность в учебе и во всей жизни корабля и части.

Шире развертывайте социалистическое соревнование—могучее средство поднятия на высшую ступень боевой и политической подготовки.

Да здравствует наша цветущая социалистическая родина!

Да здравствует Рабоче-Крестьянская Красная Армия и Военно-Морской Флот — надежная охрана советских границ!

Да здравствует организатор и руководитель великих побед социализма—ВКП(б)!

Да здравствует любимый, родной, великий **Сталин!**

Народный Комиссар Военно-Морского Флота СССР, флагман флота 2 ранга
Н. КУЗНЕЦОВ.

ИЛО МОСАШВИЛИ.

ПЕСНЯ МОРЯКА

Беззвездное небо и ветер на море,
Туманом сокрытая даль,
От молний зеленых на вольном просторе
Блестит корабельная сталь.

Поднимем, товарищи, якорь тяжелый
И снимем с орудий чехлы —
Ни сердцу стальному, ни песне веселой
Не страшно средь шторма и мглы.

Таких моряков не охватит усталость,
Волну рассекая, летим,
И как бы волна впереди ни вздымалась,—
Она не собьет нас с пути.

Пред опаянным строем пусть буря грозится,—
Всем шквалам руля не сломать,
Доверена нашей охране граница
И родины каждая пядь.

Сплотимся дружнее. Родная пред нами
Земля поднялась вдалеке,
Колхида, как девушка, красное знамя
В протянутой держит руке.

Пред нами знакомые горы и долы,
Играет волна у кормы.
Бросайте, товарищи, якорь тяжелый,—
На родину прибыли мы.

Перевод с грузинского.

* * *

Тбилиси—Владивосток

Разговор по телефону

Вчера редакция **«Зари Востока»** в 8 часов 20 мин. вечера связалась из Тбилиси по телефону с Владивостоком.

Редакция просила вызвать к телефону Начальника Политуправления Тихоокеанского Военно-Морского Флота тов. **Д. И. Савелова.**

Несмотря на огромное расстояние, отделяющее Тбилиси от Владивостока, слышимость была прекрасная.

Ниже приводим текст состоявшейся беседы.

* * *

ТБИЛИСИ: Говорит Тбилиси. Это Владивосток?

ВЛАДИВОСТОК: Да.

ТБИЛИСИ: У телефона редакция **«Зари Востока».**

ВЛАДИВОСТОК: Вас слушает Начальник Политуправления Тихоокеанского Военного Флота Савелов.

ТБИЛИСИ: Здравствуйте, товарищ, Савелов!

ВЛАДИВОСТОК: Привет!

ТБИЛИСИ: Разрешите передать вам и через вас всем командирам, политработникам и краснофлотцам героического Тихоокеанского флота пламенный большевистский привет от партийных и непартийных большевиков, от всех трудящихся Советской Грузии. Сейчас у нас с большим под'емом проходит торжественное общегородское собрание, посвященное Дню Военно-Морского Флота СССР. Чувства и мысли трудящихся Грузии, как всегда, с вами.

Сегодня в Тбилиси закончила свою работу вторая сессия Верховного Совета Грузинской ССР.

Депутаты Верховного Совета Грузинской ССР вместе со всеми трудящимися Грузии также горячо приветствуют вас.

Празднуя вместе с нашими красными моряками День Военно-Морского Флота, мы желаем вам новых успехов.

ВЛАДИВОСТОК: Большущее краснофлотское спасибо трудящимся Грузии за теплый, сердечный привет!

ТБИЛИСИ: Расскажите, т. Савелов, с чем пришли военные моряки Тихоокеанского флота ко Дню Военно-Морского Флота СССР.

ВЛАДИВОСТОК: День Военно-Морского Флота командиры, политработники и краснофлотцы Тихоокеанского флота встретили новыми победами в боевой и политической подготовке. Мы успешно овладеваем высокой техникой наших боевых кораблей и техникой современного морского боя. В ответ на заботу партии и правительства, великого **Сталина** о военных моряках Тихоокеанского флота, пламенные патриоты родины, наши краснофлотцы, оканчивающие срок службы, единодушно решили остаться на сверхсрочную и пожизненную службу на боевых кораблях Тихоокеанского флота.

Сегодня военные моряки Тихоокеанского флота демонстрировали свою мощь и силу в показательном морском бою. Дальневосточные рубежи Великого Советского Союза зорко охраняются патриотами социалистического отечества — моряками Тихоокеанского Военного Флота. Личный состав Тихоокеанского Военного Флота готов по первому зову нашей партии и правительства вступить в бой с любым врагом нашей родины, ответить двойным, тройным ударом на удар поджигателей войны.

ТБИЛИСИ: Тов. Савелов! Как во Владивостоке праздновали День Военно-Морского Флота?

ВЛАДИВОСТОК: Сегодня вечером во Владивостоке состоялось торжественное заседание городского совета совместно с командирами, политработниками, краснофлотцами Тихоокеанского флота, представителями Красной Армии, шахтерами города Артема, колхозниками цветущего Приморского края. На заседании с докладом выступил командующий Тихоокеанским Военным Флотом т. Юмашев. Под бурные, долго не смолкающие овации, участники заседания приняли приветствие любимому вождю трудящихся нашей родины, лучшему другу и учителю советских военных моряков товарищу **Сталину.**

Торжественное заседание, посвященное Дню Военно-Морского Флота СССР, состоялось также во Владивостокском Доме Красной Армии и Флота.

После заседания был большой концерт.

В садах, парках, рабочих клубах Владивостока еще и сейчас продолжается народное гулянье. Особенно оживлен сад Дома Красной Армии и Флота. Здесь встречаются наши моряки с трудящимися Владивостока.

ТБИЛИСИ: Большое спасибо, т. Савелов, за беседу. Завтра она будет напечатана в **«Заре Востока».**

ВЛАДИВОСТОК: Передайте через **«Зарю Востока»** трудящимся орденоносной Грузии от моряков Тихоокеанского Военного Флота горячий краснофлотский привет и благодарность за сердечные пожелания.

ТБИЛИСИ: Между прочим, который теперь час во Владивостоке?

ВЛАДИВОСТОК: У нас сейчас 3 ч. 40 м. утра 24 июля. А который час теперь в Тбилиси?

ТБИЛИСИ: Вы нас опередили во времени. В Тбилиси еще 23 июля. Наши часы показывают сейчас 9 часов без 20 минут. Извините, что побеспокоили вас так рано. Шлем наилучшие пожелания. Всего хорошего.

ВЛАДИВОСТОК: До свиданья! Привет!

* * *

ОТ РЕДАКЦИИ: Редакция **«Зари Востока»** выражает благодарность за четкую работу по установлению связи Тбилиси с Владивостоком—Уполнаркомсвязи по Грузинской ССР тов. Мониава, старшей телефонистке Тбилисской междугородней телефонной станции тов. Кайшаури, старшему по смене Тбилисского телеграфа тов. Харебава, директорам Тбилисской междугородней телефонной станции и Тбилисского телеграфа тт. Вашакидзе и Шавгулидзе, инженеру Московской междугородней станции т. Иванову и бригадиру этой станции т. Герасимовой, инженеру Владивостокской междугородней станции т. Николаеву и телефонистке т. Бойко.

МЫ ДОЛЖНЫ СЧИТАТЬСЯ С ТЕМ, ЧТО СТРАНА НАША БОЛЬШАЯ, ЧТО ОНА ОМЫВАЕТСЯ МОРЯМИ НА ТРОМАДНОМ ПРОТЯЖЕНИИ, И ЭТО НАМ ВСЕГДА НАПОМИНАЕТ О ТОМ, ЧТО ФЛОТ У НАС ДОЛЖЕН БЫТЬ КРЕПКИЙ, СИЛЬНЫЙ.

В. М. МОЛОТОВ.

Могучий флот Страны Социализма

Великий советский народ любит свой могучий морской флот, гордится его успехами. С большой радостью и удовлетворением встретила страна постановление ЦК ВКП(б) и Совнаркома СССР «О Дне Военно-Морского Флота Союза ССР». Этот день войдет в историю нашего Союза, как свидетельство несокрушимой мощи Страны Социализма, роста ее вооруженных сил, как праздник советского народа.

Не раз протягивались к землям нашей родины хищные лапы захватчиков. Наш боевой флот и его старейший передовой отряд — Балтика — вписали немало славных героических страниц в историю борьбы трудящихся за свое освобождение.

Красные балтийцы в дни Октября находились в самых опасных местах, в первых рядах бойцов революции. Не менее 60 тысяч моряков сражались под победоносными знаменами Красной Армии на фронтах гражданской войны. В то же время сохранившие боеспособность корабли, не имевшие часто хорошего горючего, нужных боеприпасов, громили на море первоклассный флот интервентов. Неравный мужественный бой «Гавриила» с четырьмя английскими эсминцами, потопление английской подводной лодки «Л-55», уничтожение русской подводной лодкой «Пантерой» вражеского миноносца «Виттория» — эти подвиги наших моряков навеки войдут в историю вооруженной борьбы советского народа.

В первых рядах были балтийцы и в дни, когда партия и правительство приступили к восстановлению военно-морского флота, подорванного гражданской войной, разрухой. На полуразрушенные корабли, печально стоявшие без движения у стенок кронштадтских гаваней, пришли отряды молодых патриотов-комсомольцев. Возвращались во флот понемногу и старые, наиболее ценные кадры.

Бурное развитие социалистической индустрии, успешное завершение грандиозных планов сталинских пятилеток позволили не только укрепить, модернизировать существующие корабли, но и приступить к строительству новых, замечательных боевых единиц, достигнуть поистине сказочных темпов роста наших морских вооруженных сил.

Краснознаменная Балтика чувствует особую заботу о флоте всей страны, нашей партии, правительства и лично товарища **Сталина.** Эта забота находит свое выражение в быстром росте нашего флота. Мы имеем грозные линкоры, новые крейсеры, эсминцы, подводные лодки, морскую авиацию и мощные средства береговой обороны.

Уже не отдельные морские боевые суда бороздят воды Балтики, а целые соединения кораблей, обладающих первоклассными боевыми качествами. Корабли, построенные на советских верфях, как показал последний большой поход, заслуживают самой высокой оценки. Они не уступают, а во многом даже превосходят новейшие современные корабли капиталистических стран.

Созданная волей большевиков военно-морская техника находится в умелых руках советских людей. Краснознаменная Балтика, как и весь морской флот, богата замечательными кадрами бойцов, командиров, политработников — партийных и непартийных большевиков. Они готовы мужественно, самоотверженно выполнить любое задание партии и правительства, готовы нанести врагу сокрушительный удар. Сколько захватывающего можно было бы рассказать о замечательном походе подводной лодки под командованием тов. Трипольского. Тысячи миль прошла она в море, отлично выполнив задание.

На Балтике сейчас — пора горячей летней учебы. Особое внимание уделяется огневой подготовке. Большинство проведенных стрельб дало хорошие и отличные результаты. Первое место среди соревнующихся артиллеристов соединения линкоров крепко держат краснофлотцы «Марата».

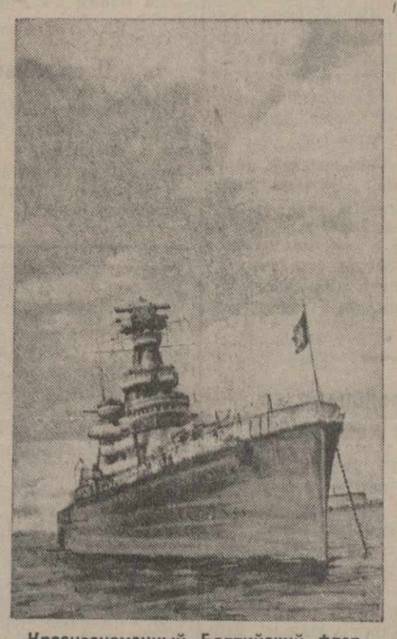

Краснознаменный Балтийский флот. Крейсер «Киров».
Фотохроника ТАСС.

Доблестные моряки нашего флота до конца преданы делу партии **Ленина — Сталина,** их сердца полны жгучей ненависти к врагам народа — к троцкистам, бухаринцам и прочей фашистской нечисти. Тысячи лучших специалистов подали рапорты об оставлении их во флоте еще на пять —десять лет. Вербовка на сверхсрочную службу сейчас идет к концу. Это обеспечивает нас первоклассными кадрами.

Весь великий советский народ в День Военно-Морского Флота Союза ССР еще раз продемонстрирует свою преданность делу коммунизма, еще раз заявит во весь голос всему миру, что наш Рабоче-Крестьянский Военно-Морской Флот готов по первому зову партии и правительства стать на защиту социалистической родины, чтобы разгромить врага в его водах и пронести по морям и океанам победные вымпелы боевых советских кораблей.

В. ТРИБУЦ,
флагман 2-го ранга, командующий Краснознаменным Балтийским флотом.

Героические традиции

История русского флота полна героических страниц, описывающих блестящие победы русских военных кораблей, легендарные подвиги русских моряков.

Еще 225 лет назад, при Петре I, русский флот, только что созданный и еще неокрепший, отметил свое появление на свет нанесением сокрушительного удара во много раз превосходящему его шведскому флоту, господствовавшему тогда в водах Балтийского моря.

Знаменитое сражение произошло в 1714 году у Гангутского мыса. Русские моряки бились с исключительной храбростью. Преодолевая отчаянное сопротивление противника, они взбирались на шведские корабли под самые дула пушек. В результате вся шведская эскадра в составе 10 кораблей была взята в плен.

Бессмертную славу стяжали себе русские моряки в целом ряде победоносных сражений, которые они вели с теми, кто посягал на морские рубежи нашей страны. Сражения при Гренгаме (1720 г.), Чесме (1770 г.), Синопе (1853 г.) — все это блестящие страницы истории русского флота, русских военных моряков, прославившихся доблестью, геройством, мужеством.

Яркой незабываемой эпопеей является и героическая оборона Севастополя в 1854—1855 годах. В течение 11 месяцев моряки русского флота с непоколебимым мужеством обороняли родную землю от соединенных сил интервентов.

За два истекших столетия русский флот выиграл двадцать крупных сражений и имел только три поражения — последнее при Цусиме в русско-японской войне 1904—1905 годов.

Под Цусимой царский флот потерпел тяжелое поражение. Но в этом была вина не моряков, а бездарных царских генералов. В неравном бою с превосходящим численно противником русские моряки и здесь проявили исключительное мужество. Об этом свидетельствует эпизод с миноносцем «Стерегущий».

Четыре неприятельских миноносца и два крейсера открыли огонь по «Стерегущему». Миноносец был весь изрешечен японскими снарядами. Машины остановились. Окруженный вражескими кораблями, «Стерегущий» все же продолжал героическую борьбу. Вся его палуба была покрыта убитыми и ранеными.

Когда замолчало последнее орудие на «Стерегущем», японцы спустили на воду шлюпки и направились к кораблю, чтобы водрузить на нем свой флаг. Весь экипаж «Стерегущего» погиб. В живых остались только два матроса. Но и они предпочли погибнуть, чем сдаться противнику. Спустившись в трюм, бесстрашные моряки открыли кингстоны и вместе с кораблем погрузились на дно.

Немало героических страниц вписали славные моряки в историю русского флота и в годы борьбы с царизмом, когда народы нашей страны под руководством большевистской партии вступили в смертный бой с капиталистическим строем. Неувядаемой славой сияют в веках революционные подвиги моряков «Потемкина», ставших еще в 1905 году под знамена большевизма.

Восстание на броненосце Черноморского флота «Потемкин» вспыхнуло в июне 1905 года. Броненосец в это время стоял недалеко от Одессы, в которой происходила общая стачка рабочих. Восставшие матросы расправились с наиболее ненавистными им офицерами и привели броненосец в Одессу. Броненосец «Потемкин» перешел на сторону революции.

Попавшие впоследствии в руки царского правительства матросы «Потемкина» были преданы суду. Часть была казнена, часть сослана на каторгу.

Матрос М. М. Мартынов, геройски погиб от руки изменников на форту «Красная горка» в 1919 г.

Матрос Балтийского флота А. Г. Железняков, погиб в бою с белогвардейцами 26 июля 1919 г.

Имена героев-потемкинцев Матюшенко, Вакулинчука всегда будут жить в народе, в революционной истории русского флота.

Мощное революционное движение нарастало во флоте с каждым годом. Крепли и множились во флоте большевистские подпольные организации, ширилась революционная работа.

Товарищи **Ленин** и **Сталин** оказывали большое влияние на развитие революционного движения в старом флоте. В 1917 году по приезде в Петроград **Ленин** установил тесную связь с моряками Балтийского флота и непосредственно готовил их к вооруженному восстанию.

Революционные моряки Балтики, сплотившиеся под революционными знаменами большевистской партии, сыграли решающую роль при свержении Временного правительства Керенского.

В незабываемую историческую ночь с 25 на 26 октября (по старому стилю) отряды моряков вместе с солдатами и вооруженными рабочими штурмовали Зимний дворец — последний оплот контрреволюции.

Крейсер «Аврора» громом своих пушек, направленных на Зимний дворец, возвестил 25 октября начало новой эры — эры Великой Социалистической революции.

Незабываем беспримерный ледовый поход моряков Балтийского флота из Гельсингфорса в Кронштадт. Весной 1918 года немецкие интервенты пытались завладеть стоявшим в Гельсингфорсе Военно-Морским Флотом молодой Советской республики. Нужно было во что бы то ни стало спасти боевые корабли. На призыв советской власти моряки ответили прекращением начавшейся демобилизации, привели флот в боевую готовность и спасли для Советской Страны свыше 200 боевых кораблей, которые через льды были приведены в Кронштадт.

История гражданской войны хранит не мало славных подвигов красных моряков. Страницы исключительной отваги и преданности социалистической родине вписаны моряками Балтики в 1919 году в героических боях за колыбель революции — Петроград.

Это было двадцать лет назад. Молодая советская республика отбивалась тогда одновременно на шести фронтах от комбинированного похода Колчака — Деникина — Юденича. По этому плану похода на Советскую Россию, разработанному Антантой, «... на генерала Юденича, стоявшего во главе контрреволюции на северо-западе (в Прибалтике, под Петроградом), империалисты возложили задачу отвлечь внимание Красной армии от восточного фронта нападением на Петроград». («Краткий курс истории ВКП(б)»).

Комбинированный поход белогвардейских генералов преследовал цель лишить советскую республику ее основных жизненных центров — Москвы и Петрограда.

План этот стал известен советскому правительству, благодаря умелой работе моряков Каспийской флотилии. Под руководством С. М. Кирова красные моряки сумели захватить пароход «Лейля», на котором с документами ехал генерал Гришин-Алмазов.

В начале мая Петроград оказался под угрозой окружения со всех направлений. В самом Петрограде подготовлялся военный заговор, организованный офицерами и английской контрразведкой.

Контрреволюционная организация готовилась сдать Красный Питер в руки Юденича. Враг подходил к городу. Гарнизон двух фортов под Петроградом — «Красная горка» и «Серая лошадь», поддавшись контрреволюционной агитации бывших офицеров, поднял мятеж против советской власти.

Центральный Комитет партии и товарищ **Ленин** возложили оборону Петрограда на товарища **Сталина.**

Прибыв в Петроград, товарищ **Сталин** навел революционный порядок в городе, разгромил вражеские гнезда в тылу, укрепил фронт.

В подавлении мятежа на фортах «Красная горка» и «Серая лошадь» революционные балтийские моряки проявили подлинный героизм и самоотверженность. Выполняя распоряжения товарища **Сталина,** находившегося в районе боевой линии, они быстро возвратили форты советской власти и вместе с Красной Армией нанесли уничтожающий удар бандам Юденича.

Благодаря энергии и решительности товарища **Сталина** опасность, нависшая над Красным Петроградом, была ликвидирована, было прорвано кольцо врагов, сжимавших со всех сторон Советскую Россию.

Товарищ **Сталин** дал высокую оценку балтийским морякам, действовавшим при обороне Петрограда:

«...балтийские матросы вновь нашли себя, оживив в своих подвигах лучшие традиции русского революционного флота...».

История гражданской войны полна мужественных подвигов красных моряков. Тысячи моряков героически дрались с интервентами и белогвардейцами не только на морях, но и на суше. Советский народ сложил немало былин, песен, сказаний о героях-моряках, павших смертью храбрых в боях за социалистическую родину.

Вся страна хранит память о матросе Балтийского флота Анатолии Железнякове, который, будучи начальником караула Таврического дворца, 20 января в 4 часа утра разогнал, по указанию партии, по указанию **Ленина** и **Сталина** контрреволюционное учредительное собрание. Поднявшись на трибуну, он заявил учредительному собранию: «Довольно, караул устал, прошу покинуть зал».

Горячие бои с деникинцами в июле 1919 года застают Железнякова на Екатеринославском фронте среди бойцов 14-й героической Красной Армии, сражающейся под командованием товарища **Ворошилова.** Бронепоезд Железнякова в течение нескольких недель не покидал передовых позиций. Много решительных ударов нанес он деникинцам. Недаром генерал Деникин так «высоко оценил» голову Железнякова. Белогвардейские самолеты сбрасывали над позициями листовку, в которой говорилось: «Каждый, доставивший мне живым или мертвым командира бронепоезда им. Худякова матроса Железнякова, — получит в награду 400.000 рублей. Генерал Деникин».

26 июля 1919 года бронепоезд Железнякова окружили ударные деникинские части. Спастись можно было, только оставив бронепоезд белым. Но герой-балтиец не пошел на это.

— Погибну, — решил он, — но бронепоезда не сдам!

Железняков погиб от вражеской пули, прорываясь с бронепоездом сквозь кольцо неприятеля.

Веками будут жить в народе имена героев - моряков: Мартынова — председателя Кронштадтского совета, павшего героической смертью во время штурма форта «Красная горка», Полухина и Берга, расстрелянных интервентами и меньшевиками в числе 26 бакинских комиссаров, Жемчужина, Маркина, Хохрякова и многих других, отдавших свою жизнь за дело трудящихся, за светлое будущее народа, за коммунизм.

На лучших боевых и революционных традициях революционных русских моряков воспитываются и растут новые кадры краснофлотцев, зорко охраняющих морские рубежи великой Советской Страны.

В. ВАСИЛЬЕВ

АНГЛИЯ и ЯПОНИЯ

ТОКИО, 23. (ТАСС). Газета «Асахи» пишет, что в переговорах, происходивших между английским послом в Токио Крейги и японским министром иностранных дел Арита 21 июля, Англия приняла следующие три японских требования: 1) Англия признала существующее сейчас в Китае положение; 2) согласилась не мешать Японии установить «мир и порядок» в Китае и не оказывать впредь помощи Китаю и 3) обязалась дать соответствующие указания английским властям в Китае об изменении их политики.

Газета «Асахи» указывает далее, что в ближайшие дни Арита и Крейги подпишут формальное соглашение, после чего оба правительства опубликуют соответствующую декларацию.

Газета пишет также, что 24 июля начнется англо-японская конференция «круглого стола», посвященная разрешению практических вопросов относительно английской концессии в Тяньцзине. От Японии на конференции будут присутствовать японский посланник в Китае Като и японский консул в Тяньцзине Танака. От Англии будут присутствовать Крейги и английский консул в Тяньцзине Герберт.

ЛОНДОН, 23. (ТАСС). Газета «Йоркшир пост» подтверждает, что «английская позиция на Дальнем Востоке, повидимому, подвергается изменению». Первоначально передавалось, пишет газета, что английское правительство настаивает на ограничении переговоров с Токио несколькими вопросами, вытекающими из тяньцзиньского конфликта. Теперь же выяснилось, что предварительно Англия согласится с Японией о формуле, которая определит общие взаимоотношения между Англией и японской армией в Северном Китае.

Восстания в войсках марионеточного „правительства"

ШАНХАЙ, 22. (ТАСС). 20 июля 300 солдат из войск марионеточного «правительства», посланных в район Наньхуэя (юго-восточнее Шанхая) для борьбы с китайскими партизанами, повернули свое оружие против сопровождавших их японцев и в последовавшей рукопашной схватке перебили почти весь японский отряд из 200 человек. После этого китайские солдаты с оружием в руках перешли на сторону китайских партизан.

21 июля в северной части провинции Цзянсу к китайским партизанам присоединился отряд в 200 человек из войск марионеточного «правительства».

По словам газеты «Синьвэньбао», действовавшая в провинции Суйюань дивизия войск марионеточного «правительства» 2 июля присоединилась к китайским войскам. 6 июля в той же провинции, неподалеку от Вастоу, на сторону китайских войск перешел 18-й полк, состоявший из мобилизованных японцами китайцев.

Вступление лейбористов в английскую компартию

ЛОНДОН, 22. (ТАСС). Недавно на собрании лейбористской партии в Вотфорде (промышленный район Лондона) председатель этой организации Лоуренс заявил, что он полностью согласен с политикой коммунистической партии и решил вступить в ее ряды. Лоуренс 10 лет состоял членом лейбористской партии.

Секретарь районной организации лейбористской партии Ротингдена (графство Сессекс) Дайэс и другой руководитель этой же организации Леси подали совместное заявление о своем решении вступить в компартию. Когда об этом стало известно, еще пять членов этой организации подали аналогичные заявления. Лейбористская партия в Ротингдене насчитывает 600 человек и является наиболее крупной лейбористской организацией в Южной Англии.

ГЕРМАНО-ИТАЛЬЯНСКИЕ ИНТЕРВЕНТЫ ХОЗЯЙНИЧАЮТ В ИСПАНИИ

ЛОНДОН, 23. (ТАСС). Корреспондент газеты «Дейли экспресс» сообщает из Эндея, что в течение последних 10 дней в Испанию прибыло много германских и итальянских военных экспертов. Немцы, одетые в гражданское платье, прибыли главным образом в баскские порты. Они включены в состав германских и итальянских войск, оставшихся в Испании после окончания войны.

Расположенные вблизи Бильбао литейные заводы и военные предприятия полностью реорганизованы и оборудованы германскими машинами. В начале мая они возобновили свою работу под руководством германских инженеров.

Итальянские авиационные части попрежнему расположены в районе Сарагоссы. В составе командования этих частей имеются два генерала, два полковника и 12 капитанов. Испанский порт Валенсуэла находится под итальянским контролем.

Табуи об итогах поездки Чиано в Испанию

ПАРИЖ, 21. (ТАСС). Табуи в «Эвр» останавливается на результатах недавней поездки итальянского министра иностранных дел Чиано в Испанию. Чиано, пишет Табуи, вел политику, рассчитанную на вытеснение германского политического и экономического влияния в Испании. Прежде всего, как пишет Табуи, Чиано добился от Франко заверения в том, что Франко не возьмет на себя «никаких особых обязательств в отношении Германии, которые шли бы в ущерб итальянским интересам, особенно в экономической области».

С другой стороны, пишет Табуи, Чиано якобы добился того, что франкистская армия будет обучаться итальянскими офицерами, а авиация будет снабжена итальянскими самолетами и летчиками. Далее Табуи указывает, что в переговорах с Франко Чиано предусматривал также участие итальянской политической полиции в реорганизации испанской полиции и требовал от Франко в качестве формального доказательства благожелательного отношения Испании к Италии постепенного проведения таких мероприятий, которые приближали бы государственный строй фашистской Испании к государственному строю Италии.

Заявление испанского офицера, бежавшего во Францию

ПАРИЖ, 23. (ТАСС). Агентство Эспань сообщает, что один офицер испанской фашистской армии с опасностью для жизни вплавь пересек Видосоа и прибыл в Эндей. Этот офицер сделал следующее заявление:

«Я бежал из Испании потому, что не мог больше наблюдать там тяжелые зрелища. Во франкистской Испании расстреливают, сажают в тюрьмы, занимаются доносами, грабят. Обстановку в Испании можно определить тремя словами: смерть, страх и голод. Я чувствовал, что оставаясь во франкистской Испании, я становлюсь соучастником этих преступлений, и, чтобы успокоить свою совесть, я бежал во Францию. Многие испанцы поступили бы так же, если бы они только могли».

ГЕРМАНИЗАЦИЯ ЧЕХИИ И МОРАВИИ

ПРАГА, 22. (ТАСС). Чешская печать сообщает о заседании совета правительственной партии «национальная общность». Газета «Венков» пишет, что совет решил принять германские требования о введении в Чехии и Моравии немецкого языка в качестве официального. «Известно, — указывает газета, — что Германия считает разрешение этого вопроса одним из условий сотрудничества. Урегулирование этого вопроса с чешской стороны теперь будет доказательством того, что чешское национальное движение хочет не пассивного, а активного сотрудничества». Таким образом правительственная партия «национальная общность», которая до сего времени обвинялась в противодействии германскому влиянию, становится на путь активного сотрудничества в деле германизации Чехии и Моравии.

„Центральное бюро германо-итальянской пропаганды"

ПАРИЖ, 22. (ТАСС). Газета «Эвр» пишет, что в результате совещаний, которые в последнее время велись в Германии между германскими властями и итальянским министром пропаганды Альфиери, решено создать «центральное бюро германо-итальянской пропаганды». Это бюро будет находиться в Вене. Оно явится органом германского и итальянского министров пропаганды и начнет функционировать «с первых дней начала войны».

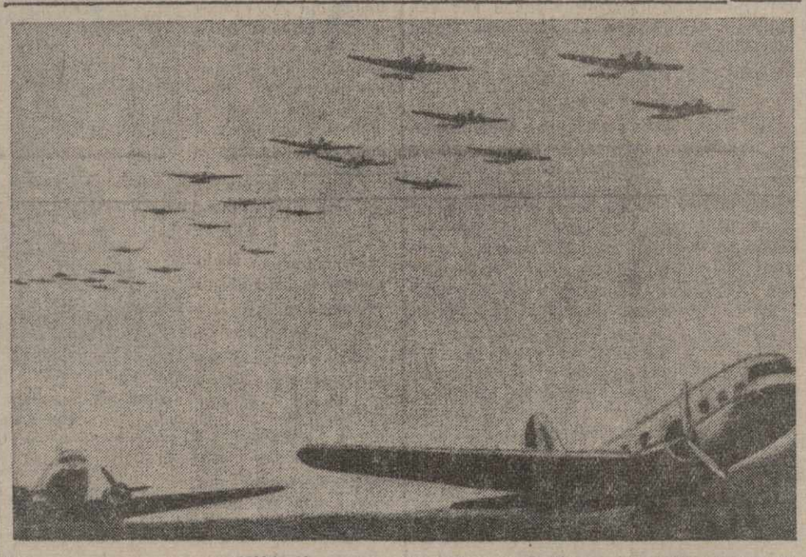

Учения воздушных сил США. На снимке: эскадрилья бомбардировщиков пролетает над аэродромом Марч Фильд (Калифорния, США).

Фотохроника ТАСС.

Строительство нового военного порта в Турции

В газете «Дейли геральд» помещена корреспонденция из Стамбула о том, что малоизвестный порт на турецком побережье—Чесма (напротив острова Хиос) в настоящее время превращается турецкими властями в порт, который в военное время будет служить базой для военно-морского флота.

По утверждению турецких официальных кругов, военные приготовления Италии на Додеканезских островах послужили причиной создания порта в Чесме.

Корреспондент считает, что создание сильных укреплений на турецкой территории против Додеканезских островов затруднит итальянское вторжение в Азиатскую Турцию.

Новые укрепления занимают полосу территории от Чесмы до пунктов, расположенных в 200 милях (миля равна 1,6 клм.) к юго-востоку от Антальи.

Береговая оборона в этом районе усилена самой новейшей зенитной артиллерией. (ТАСС).

Ответ турецкой журналистки немецкому журналу

СТАМБУЛ, 22. (ТАСС). Немецкий журнал «Дас люстрирте блатт» поместил карикатуру, в которой издевается над Турцией. Антитурецкое выступление немецкого журнала вызвало отклики на страницах ряда турецких газет.

Журналистка Суад Дервиш выступила в газете «Хабер» со следующим ироническим ответом: «Конечно, художник прав. Мы не строим концентрационных лагерей, не выгоняем ученых с мировым именем, не называли интеллигентов дураками и идиотами, не заковывали их в кандалы. У нас в Турции также не было погромов, мы не проводили стерилизации, женщин не унижали до уровня рабынь, мы не ели пушек вместо масла и бомб вместо хлеба. В Турции нет войны и нет реакции. В общем мы не сделали такого «прогресса», как немецкий карикатурист».

Происки реакционеров против Рузвельта

ВАШИНГТОН, 22. (ТАСС). Реакционный блок в американском конгрессе продолжает усиливать борьбу против мероприятий Рузвельта как в области внешней, так и внутренней политики. 20 июля блоку республиканцев и реакционных демократов в палате представителей большинством голосов в 253 против 135 удалось провести предложение о создании специальной комиссии для обследования деятельности «комитета по урегулированию трудовых конфликтов». Реакционеры пытаются использовать это мероприятие для того, чтобы пересмотреть существующее трудовое законодательство и лишить рабочих тех завоеваний, которых они добились в последние годы.

Одновременно реакционные члены палаты представителей большинством голосов в 242 против 133 провели другой закон, который ограничивает право государственных служащих принимать активное участие в политических кампаниях. Это мероприятие направлено к тому, чтобы ослабить силы сторонников Рузвельта в предстоящей президентской избирательной кампании.

Посадка германского самолета на французском военном аэродроме

ПАРИЖ, 23. (ТАСС). На французском военном аэродроме близ Страсбурга опустился германский самолет, пилотируемый летчиком Энценбергером. Германский летчик об'яснил свою посадку тем, что он, летя из Мюнхена в Ульм, по дороге был застигнут грозой, незаметно пересек Рейн и принял страсбургский собор за собор Ульма.

Отличники боевой и политической подготовки, комсомольцы краснофлотцы комендор П. Н. Кучеров (слева) и машинист А. Н. Чекунов (Каспийская военная флотилия).

Фотохроника ТАСС.

В ДЕНЬ ВОЕННО-МОРСКОГО ФЛОТА СССР

Сегодня во всех парках и клубах Тбилиси проводятся вечера и гулянья, посвященные Дню Военно-Морского Флота СССР.

Праздничный вид принял Парк культуры и отдыха имени **Сталина**. Нижняя станция и главное здание украшены портретами великих вождей **Ленина** и **Сталина**, портретами наркома обороны маршала **К. Е. Ворошилова**, наркома Военно-Морского Флота Н. Г. Кузнецова, большим панно «Крейсер Аврора». В вестибюле главного здания организован справочный стол по истории Военно-Морского Флота. В парке будут организованы массовые игры, танцы, выступления самодеятельных кружков.

Большое гулянье и концерт проводит клуб имени **Ворошилова**. В саду организована выставка оборонной литературы.

Клуб имени Горького пригласил на праздник призывников, рабочих, представителей интеллигенции. В программе вечера — лекция о героическом прошлом Красного Военно-Морского Флота, организуются консультация, выставка оборонной литературы.

В Парке культуры и отдыха имени С. Орджоникидзе на физкультурном плацу состоится большой физкультурный вечер. В программе—игры в волейбол, баскетбол, упражнения на турниках, брусьях, шестах и т. д. На экране—фильм «Мы из Кронштадта», на эстраде—концерт красноармейских самодеятельных кружков. Подготовлен специальный аттракцион с движущимся кораблем.

Специальные вечера и концерты состоятся в Парке Дома Красной Армии и в саду Государственной эстрады Грузии.

В Парке физкультуры проводятся соревнования по плаванию, водному поло. Организован справочный пункт по вопросам поступления в военно-морские училища.

Справки

24 июля

Кинотеатр им. Руставели — «Трактористы»; **«Октябрь»** — «Друзья встречаются вновь»; **«Ударник»** — зимний — «Огни большого города», летний — «Маленькая мама»; **«Комсомолец»** — зимний и летний — «Золотой ключик»; **«Спартак»** — «На границе»; **им. Розы Люксембург** — «Случай на полустанке»; **им. 26 комиссаров** — «Первая любовь»; **«Коминтерн»** — «На границе».

РАДИОПЕРЕДАЧА

08.35 — трансляция из Москвы о Краснознаменном Балтийском Флоте Союза ССР; 09.35 — концерт; 10.00 — передача для пионеров и школьников на груз. яз. «Юные пограничники»; 10.40 — беседа на груз. яз. «Военно-Морской Флот СССР»; 11.00 — литературно-музыкальная передача: «Ворошилов» (тонфильм); 11.30 — праздник во Флоте — передача из Ленинграда, Севастополя, Мурманска, Москвы, Владивостока и Киева; 12.30 — концерт; 14.00 — трансляция из Батуми; 15.00 — международный обзор на груз. и русск. яз.; 15.30 — концерт; 18.00 — передача для пионеров и школьников на груз. яз. «Маленький моряк»; 19.00 — литературно-музыкальная передача на груз. яз. «Военно-Морской Флот СССР»; 20.10 — концерт; 20.30 — трансляция из Москвы.

ДОМ ПАРТИЙНОЙ ПРОПАГАНДЫ ИМ. Л. КЕЦХОВЕЛИ

С 10 до 4 час. дня и с 8 до 11 час. вечера консультация на грузинском и русском языках для пропагандистов, докладчиков, агитаторов и самостоятельно изучающих «Краткий курс истории ВКП(б)».

КЛУБЫ, ДОМА КУЛЬТУРЫ И ПАРКИ

САД ЭСТРАДЫ — большой вечер-гулянье, концерт.

ПАРК КУЛЬТУРЫ И ОТДЫХА ИМЕНИ СТАЛИНА — гулянье.

ПАРК КУЛЬТУРЫ И ОТДЫХА ИМЕНИ ОРДЖОНИКИДЗЕ — гулянье, в кинотеатре кинофильм — «Депутат Балтики».

КЛУБ ИМЕНИ ВОРОШИЛОВА — кинофильм «Морской пост».

КЛУБ ИМЕНИ ПЛЕХАНОВА — кинофильм «Тыл и фронт».

КЛУБ СТАНЦИИ НАВТЛУГИ — кинофильм «Искатели счастья».

ДОМ КРАСНОЙ АРМИИ — кинофильм «Эскадрилья № 5», в парке ДКА — кинофильм «У южных границ».

КЛУБ ИМЕНИ ГОРЬКОГО — кинофильм «За советскую родину».

КЛУБ ФИЗКУЛЬТУРЫ — кинофильм «У южных границ».

Смотр исполнителей на народных инструментах

Комитет по делам искусств при Совнаркоме Союза ССР проводит в сентябре всесоюзный смотр исполнителей на народных инструментах.

Задачи смотра — популяризация мастерства исполнения на народных инструментах, содействие росту талантливых исполнителей. Первый тур состоится в столицах союзных республик, второй и третий — в Москве. В Тбилиси смотр начнется в первых числах августа.

Образован организационный комитет в составе Г. Кокеладзе, А. Мегреладзе, И. Курхули, В. Тамарашвили и К. Вашакидзе.

В жюри всесоюзного конкурса включен композитор К. Потехверашвили.

Закончились всегрузинские мотосоревнования

Закончились всегрузинские мотосоревнования, в которых принимали участие любители мотоспорта Тбилиси, Сухуми и Батуми.

В присутствии нескольких тысяч зрителей прошли соревнования по километровке. Первое место завоевал А. Якобидзе («Медик»), прошедший километр с хода за 36,83 секунды. На втором месте—К. Беручев («Буревестник»), на третьем—Ш. Сухишвили («Темп»).

На ту же дистанцию с места первенство завоевал также А. Якобидзе (42,85 сек.).

В конце соревнований по километровке он же установил новый всегрузинский рекорд—35,1 секунды.

Большой интерес вызвали гонки на 100 километров. Эту дистанцию за 1 ч. 19 м. 02 сек. первым прошел Курбанов («Буревестник»). Вторым пришел Сухишвили («Темп»), третьим—Ортавадзе («Медик»).

Ответственный редактор В. ГРИГОРЬЯН.

Стадион „ДИНАМО" имени Л. П. БЕРИЯ
Угол ул. Борьбы и Тельмана трамваи 1, 2, 3, 4.

24 июля ФУТБОЛ
В ОЗНАМЕНОВАНИЕ ДНЯ ВОЕННО-МОРСКОГО ФЛОТА СССР
Товарищеская встреча
Тбилиси „ГОСУНТ"—Тбилиси „ДИНАМО"
НАЧАЛО В 6 ЧАСОВ ВЕЧЕРА.
МЕСТА НЕ НУМЕРОВАНЫ.
Цена билета 2 руб., для красноармейцев 1 р.
Предв. продажа билетов с 10 часов утра в кассах стадиона „Динамо" и в магазине „Динамо", пл. им. Л. П. Берия

С 25 ИЮЛЯ В КИНОТЕАТРАХ

им. РУСТАВЕЛИ — Начало сеансов: 6—30, 8—30, 10—30. Худож. звук. фильм Первая любовь. Сов. искусство № 5.
„ОКТЯБРЬ" — Начало сеансов: 6—30, 8—30, 10—30. Худ. звуковой фильм ДРУЗЬЯ ВСТРЕЧАЮТСЯ ВНОВЬ. Сов. Грузия № 28.
„УДАРНИК" (зимн.) — Начало сеансов: 6—30, 8—30, 10—30. Оборон. худ. зв. фильм МОРСКОЙ ПОСТ. СКЖ № 54. Каховка (песня).
„УДАРНИК" (летн.) — Начало сеансов: 8—30, 10—30. Художеств. фильм Семья Оппенгейм. СКЖ № 56
„КОМСОМОЛЕЦ" — (зимнее помещен.) Начало сеансов: 6—30, 8—30, 10—30. Звук. худ. фильм ЧЕСТЬ. СКЖ № 53
„КОМСОМОЛЕЦ" — (летнее помещение) Нач. сеан.: 8-30, 10-30. Худож. звук. фильм ЗОЛОТОЙ КЛЮЧИК. Искусство башкирского народа.
„СПАРТАК" — Начало сеансов: 6—30, 8—30, 10—30. Звуков. комедия ТРАКТОРИСТЫ. СКЖ № 57. Партизанская (песня).
им. Р. Люксембург — Начало сеансов: 7, 8—50, 10—30. Худ. звук. фильм СЛУЧАЙ НА ПОЛУСТАНКЕ. Сов. искусство № 49. Физкультурная песня.
им. 26 комиссар. — (летний) Нач. сеанс. 8-30, 10-30. Худ. звук. фильм МАЛЕНЬКАЯ МАМА. СКЖ № 49
„Коминтерн" — Начало сеансов: 6—30, 8—30 и 10—30. Звуков. фильм ОГНИ БОЛЬШОГО ГОРОДА. СКЖ № 52. Веселый ветер (песня).
ЦПКО имени С. Орджоникидзе — Нач. сеанс.: 8-30, 10-30. Оборон. худ. фильм НА ГРАНИЦЕ. СКЖ № 55. Спортивный марш (песня)
Лица, опоздавшие на сеанс, в зрительный зал не допускаются.

ЛЕТНИЙ ТЕАТР и САД ГОСУДАРСТВЕННОЙ ЭСТРАДЫ
Плехановский проспект, № 123, телефон № 3-18-50.
24 ИЮЛЯ БОЛЬШОЙ ВЕЧЕР-ГУЛЯНЬЕ—КОНЦЕРТ, ПОСВЯЩЕННЫЙ ДНЮ ВОЕННО-МОРСКОГО ФЛОТА СССР
Летний театр. Талон пост. места № 57. Гастроль артиста-орденоносца Игоря ИЛЬИНСКОГО
25 июля Талон пост. места № 58. КОНЦЕРТ ЛЕНИНГРАДСКОГО АНСАМБЛЯ РУССКОЙ НАРОДНОЙ ПЕСНИ и ПЛЯСКИ
Начало в 9 час. 30 мин. веч.
ОТКРЫТАЯ ЭСТРАДА
24 июля КОНЦЕРТ ЛЕНИНГРАДСКОГО АНСАМБЛЯ РУССКОЙ НАРОДНОЙ ПЕСНИ и ПЛЯСКИ
25 июля Звуковой кинофильм
НАЧАЛО В 10 ЧАСОВ ВЕЧЕРА.
В саду духовой оркестр под управлением Ханагова.

ПАРК КУЛЬТУРЫ и ОТДЫХА им. СТАЛИНА (плато фуникулера)
24 июля ВЕЧЕР-ГУЛЯНЬЕ, ПОСВЯЩЕННЫЙ ДНЮ ВОЕННО-МОРСКОГО ФЛОТА СССР
НА ЭСТРАДЕ БОЛЬШОЙ КОНЦЕРТ
Участвуют: Ек. СОХАДЗЕ (засл. арт. респ.), Васо ГОДЗИАШВИЛИ (засл. арт. респ.), Т. ЧАВЧАВАДЗЕ (засл. арт. респ.), А. ЖОРЖОЛИАНИ (засл. арт. респ.), П. КОБАХИДЗЕ (засл. арт. респ.) и др.

БАЛАНС

на 1 января 1939 г. ГРУЗСЫРТРЕСТА Наркомпищепрома Грузинской ССР

АКТИВ	СУММА На 1/I—38 г.	СУММА На 1/I—39 г.
1. Основные средства (здания, сооружения, машины, инструменты, инвентарь и проч.)	3.733.942—91	3.784.721—69
2. Средства в капитальном ремонте	—	4.557—35
3. Сырье, основные и вспомогательные материалы, топливо и тара	1.027.996—16	1.082.828—47
4. Товары и готовая продукция	4.062.182—17	12.072.971-12
5. Товары отгруженные и выполненные работы	1.101.165—98	1.546.527—12
6. Средства в расчетах (дебиторы)	783.058—74	783.605—58
7. Денежные средства (расчетн. счет, касс)	911.299—93	817.987—45
8. Расходы за счет будущих лет	16.804—65	8.541—64
9. Прочие активы (ценные бумаги)	712.835—56	121.018—27
10 Взносы и отчисления	—	10.817—46
11. Внутренние расчеты	20.513—97	80.530—22
12. Убытки за отчетный год	—	1.810.293—62
Баланс	12.369.800-07	22.124.399-99

ПАССИВ	СУММА На 1/I—38 г.	СУММА На 1/I—39 г.
1. Уставный фонд	4.160.508—71	6.038.696—11
2. Прочие фонды	173.329—61	296.432—74
3. Резервы и предстоящие платежи	78.898—35	91.889—66
4. Краткосрочн. банковские кредиты	4.834.137—90	13.994.479-56
5. Расчеты с кредиторами	1.826.477—93	1.656.610—89
6. Прочие пассивы	26.073—96	6.917—28
7. Внутренние расчеты	164.596—70	39.373—73
8 Прибыль за отчетный год	1.105.776—91	—
Баланс	12.369.800-07	22.124.399-99

ОСНОВНЫЕ ПОКАЗАТЕЛИ РАБОТЫ за 1938 год

А. ПО ПРОИЗВОДСТВУ.

1. Выпуск продукции:
   а) В оптово-отпускных ценах 1938 г. . . . . 24.732,9 т. р.
   б) В процентах к плану (в неизм. ценах) . . . 95,4%
   в) В процентах к плану в натуре 99,1%
2. Себестоимость завышена против плана
   по заводской стоимости на 3,51%
   по коммерческой себестоимости на 2,06%
3. Производительность труда в процентах к плану . 88,98%
4. Средняя зарплата одного производствен. рабочего в процентах к плану 98,3%
5. Отчисления за год в фонд директора предприят. . 10,8 т. р.
6. Израсходовано за счет фонда директора . . . . . 33,1 „
   Из них израсходовано:
   а) культурно-бытовые нужды . . . . . 18,7 „
   б) премирование . . . . . 12,2 „
   в) внеплановые капвложения . . . . . 2,2 „
7. Перерасходы и потери:
   а) Перерасходы по общезаводским расходам . 39,9 т. р.
   б) Пени, штрафы и неустойки уплаченные . . . 73,3 „
   в) „ „ „ полученные . . . 25,6 „
   г) Недостачи сырья, материалов, топлива и продукции на складах . . . . . 4,4 „

Б. ПО КАПИТАЛЬНОМУ СТРОИТЕЛЬСТВУ.

1. План капиталовложений выполнен на 99,6%
2. Выполнение работ:
   а) По плановой стоимости . . . . . 1.221,1 т. р.
   б) По фактической стоимости . . . . . 1.186,5 „
3. Сдано в эксплоатацию по фактич. стоимости . 353,9 „

Директор Грузсыртреста Нанейшвили. Главный бухгалтер Хатиашвили

Баланс утвержден Наркомпищепромом Грузинской ССР и разрешен к публикации.

Нач. центр. бухгалтерии Наркомпищепрома Грузинской ССР Пурадашвили.

ВСЕСОЮЗНЫЙ ЗАОЧНЫЙ ИНСТИТУТ ТЕКСТИЛЬНОЙ ПРОМЫШЛЕННОСТИ
ПРОИЗВОДИТ НАБОР СТУДЕНТОВ ВО ВТУЗ
НА РУССКИЙ и ГРУЗИНСКИЙ СЕКТОРЫ ПО СПЕЦИАЛЬНОСТЯМ:
1. ТЕКСТИЛЬНОЙ.
2. КОЖЕВЕННО-ОБУВНОЙ.
3. ШВЕЙНОЙ.
4. ЭНЕРГО-МЕХАНИЧЕСКОЙ.
5. ИНЖЕНЕРНО-ЭКОНОМИЧЕСКОЙ.
ПРИЕМ ЗАЯВЛЕНИЙ ПРОИЗВОДИТСЯ ДО 1 АВГУСТА 1939 Г.
ПРИЕМНЫЕ ИСПЫТАНИЯ—С 1 АВГУСТА.
СРОК ОБУЧЕНИЯ: 5 ЛЕТ И 10 МЕСЯЦЕВ.
Во ВТУЗ принимаются граждане Союза ССР без ограничения возраста с законченным средним образованием (средняя школа, техникум, рабфак).
Поступающие подвергаются приемным испытаниям.
Без испытаний принимаются лица с законченным высшим образованием или окончившие среднюю школу на «отлично» по основным предметам.
Всем поступающим во Всесоюзный заочный институт текстильной промышленности, для сдачи вступительных экзаменов, согласно постановления СНК СССР от 28-IV-1939 г., предприятиями и учреждениями предоставляется дополнительный десятидневный отпуск (без сохранения зарплаты).
Заявления, с приложением документов об образовании, автобиографии, справки с места работы и трех фотокарточек, заверенных госучреждением, направлять на имя зав. учебным консультационным пунктом Всесоюзного заочного института текстильной промышленности по адресу: Тбилиси, пр. Руставели, № 4. Дом правительства, 5-й этаж, 25-я комната, телефон 3 64-67, Управление учебных заведений НКЛП, от 9 до 3 час. дня. По вечерам от 5 до 8 час., ул. Д. Кладишвили, № 13, тов. Лашхи.

КУПЛЮ ПУТЕВКУ
повышенного типа в КИСЛОВОДСК НА СЕНТЯБРЬ или ОБМЕНЯЮ такую же путевку—АВГУСТ НА СЕНТЯБРЬ.
Спр. в отделе об'явлений изд. "Заря Востока" от 11 час. утра до 4 ч. дня

Трест «Зеленстрой» извещает о смерти зав. гаражом ГЕОРГИЯ ГЕОРГИЕВИЧА БЕРИДЗЕ. Вынос тела 25-VII в 5 ч. веч. из кв. по ул. Меликишвили, 22, на Ново-Верийское кладбище.

Оганез Николаевич и Евгения Моисеевна Куроян извещают о смерти ГЕОРГИЯ ГЕОРГИЕВИЧА БЕРИДЗЕ. Гражд. паних. 24-VII в 7 ч. 30 м. веч. на кв. по ул. Меликишвили, 22. Похороны 25-VII.

Сестры: М. Мирзашвили, Н. Джикия, Ф. Абовьян, А. Чмутова, Е. Романова и брат Г. Чмугов извещают, что 25-VII в 4 ч. дня на Кукийском кладбище на могиле НИКОЛАЯ КУЗЬМИЧА ЧМУТОВА состоится гражданская панихида.

Жена О. А. Черенкова-Чмутова с сыном и матерью извещают, что 25-VII в 4 ч. дня на Кукийском кладбище на могиле НИКОЛЯ КУЗЬМИЧА ЧМУТОВА состоится гражданская панихида.

Базисный питомник треста «Зеленстрой» извещает о смерти зав. гаражом ГЕОРГИЯ ГЕОРГИЕВИЧА БЕРИДЗЕ. Вынос тела 25-VII в 5 ч. веч. из кв. ул. Меликишвили, 22 на Ново-Верийское кладбище.

Сотрудники Грузинской республиканской конторы Заготсено извещают о смерти ГЕОРГИЯ ГЕОРГИЕВИЧА БЕРИДЗЕ.

Типография им. А. Ф. Мясникова издательства «Заря Востока», Тбилиси, пр. Руставели, № 36. Упол. Главлита Б—2405