Пролетарии всех стран, соединяйтесь!

ЗАРЯ ВОСТОКА

ГОД ИЗДАНИЯ 17-ЫЙ

„ზარია ვოსტოკა"— საქართველოს კ. პ. (ბ) ცენტრალური კომიტეტის და თბილისის კომიტეტის ორგანო

ОРГАН ЦЕНТРАЛЬНОГО и ТБИЛИССКОГО КОМИТЕТОВ КП(б) ГРУЗИИ

№ 169 (4790) 26 июля 1939 г. Цена 10 к.

ВСЕНАРОДНЫЙ ПРАЗДНИК

В СОВНАРКОМЕ СССР и ЦК ВКП(б)

Об открытии Всесоюзной сельскохозяйственной выставки

Совет Народных Комиссаров Союза ССР и Центральный Комитет ВКП(б) **постановили:**

1. Открыть Всесоюзную сельскохозяйственную выставку в 2 часа дня 1-го августа 1939 года.

2. Открытие Всесоюзной сельскохозяйственной выставки поручить Председателю Совета Народных Комиссаров Союза ССР тов. Молотову В. М.

3. Пригласить на открытие Всесоюзной сельскохозяйственной выставки 10 тысяч человек.

4. Установить, что после 1-го августа Всесоюзная сельскохозяйственная выставка должна быть открыта для посетителей ежедневно с 8 часов утра и до 11 часов вечера, а павильоны выставки должны быть открыты с 8 часов утра до 10 часов вечера.

5. Установить, что продажа билетов для посещения Всесоюзной сельскохозяйственной выставки производится вне территории выставки. Ограничить количество продаваемых ежедневно билетов в г. Москве 10-ю тысячами штук, не считая командируемых с мест.

Обязать Моссовет и Главный выставочный комитет организовать продажу билетов для входа на Всесоюзную сельскохозяйственную выставку в кассах театров, парков и клубов во всех районах города Москвы (всего в 40 пунктах).

Праздник Военно-Морского Флота СССР

Большим всенародным праздником отметила Советская Страна День Военно-Морского Флота СССР.

Весь советский народ демонстрировал 24 июля горячую любовь к своему родному детищу — Красному Военно-Морскому Флоту, к его замечательным людям— краснофлотцам, командирам, политработникам, зорко оберегающим морские рубежи священной Советской Земли.

Во всех городах нашей необ'ятной страны вместе с доблестными краснофлотцами сотни тысяч трудящихся демонстрировали свою боевую готовность в любой момент встать на защиту социалистической родины, отдать все силы, всю энергию на создание и дальнейшее укрепление могучего Военно-Морского Флота.

Весь советский народ сознает, сколь жизненно необходимым является создание сильного морского и океанского флота для нашего социалистического государства, морские границы которого составляют почти пятьдесят тысяч километров.

Товарищ **Сталин** в своем отчетном докладе на XVIII с'езде партии сказал, что нам необходимо:

«Всемерно укреплять боевую мощь нашей Красной Армии и Военно-Морского Красного флота».

Эти сталинские слова являются боевой программой для нашей судостроительной промышленности, для нашего многомиллионного народа, который принимает живейшее участие в создании Военно-Морского Флота.

Военно-Морской Флот СССР является родным братом Красной Армии. И советский народ желает, чтобы военный флот Страны Социализма представлял собою могучую силу.

Эту волю всего советского народа выразил товарищ **Молотов** в своей речи на первой сессии Верховного Совета СССР:

«Наш советский строй могуч и хочет быть еще могущественнее, хочет быть неприступным для врагов. Из этого мы делаем вывод, что нам нужна сильная Красная Армия и нам нужен сильный Военно-Морской Флот. У могучей Советской державы должен быть соответствующий ее интересам, достойный нашего великого дела, морской и океанский флот».

Наша страна приступила к созданию такого флота, достойного нашего великого дела.

Партия, советское правительство, лично товарищ **Сталин** уделяют огромное внимание строительству военного флота.

Большая программа военно-морского строительства, разработанная под руководством товарища **Сталина**, претворяется в жизнь.

Успешное выполнение сталинских пятилеток дало уже нашему Военно-Морскому Флоту целые соединения новых боевых кораблей. Боевая сила советского Военно-Морского Флота крепнет из года в год. Воды Балтики, Севера, Тихого океана, Черного и Каспийского морей бороздят новые военные советские корабли, которыми гордится по праву наш великий народ.

Этими кораблями, оснащенными по последнему слову техники, управляют доблестные патриоты социалистической родины, повышающие каждодневно свою боевую технику, свое умение крепко, без промаха разить врага.

Красный Военно-Морской Флот, рожденный Октябрьской Социалистической революцией, свято хранящий боевые, революционные традиции русского военного флота, готовится бить врага еще лучше, еще сокрушительней, чем он бил его в прошлом.

Созданный гениальными стратегами революции — **Лениным** и **Сталиным**, оснащенный за последние годы новейшей техникой, наш Военно-Морской Флот представляет собою грозную и могучую силу.

На наших боевых кораблях выросли и продолжают совершенствоваться замечательные военные моряки — краснофлотцы, командиры, военные комиссары. Своей безграничной преданностью социалистической родине, делу **Ленина—Сталина**, они умножают техническую вооруженность Красного Флота, они в любую минуту готовы разгромить врага в его же водах.

«Мы не хотим войны, но мы готовы к войне,—говорили доблестные представители Черноморского флота на торжественном собрании, состоявшемся в Тбилиси в канун Дня Военно-Морского Флота. — И горе врагу, если он посягнет на наши границы. Мы зальем фашистов таким свинцовым дождем, от которого не спасет их никакой зонтик в мире. Мы обрушим на них такой ураганный огонь, против которого не устоит ни один вражеский корабль».

Беззаветный героизм советских моряков, их беспримерная самоотверженность творили чудеса в годы гражданской войны. Воспитанный большевистской партией, вооруженный самым могучим оружием — революционной теорией **Маркса—Энгельса—Ленина—Сталина**, личный состав Красного Военно-Морского Флота готов в любую минуту к выполнению боевых операций, к решительным действиям против врагов, если они осмелятся нарушить священные границы нашей социалистической отчизны.

Советский патриотизм является великой силой, которая делает могущественным наш советский строй, умножает наши победы, крепит обороноспособность нашей родины.

Пламенная любовь к родине, к партии **Ленина — Сталина** воодушевляет советских военных моряков крепить морское могущество Страны Социализма, еще настойчивей и глубже осваивать боевое оснащение наших замечательных кораблей.

Звание краснофлотца окружено в нашей стране ореолом славы и почета. Комсомольская молодежь с огромным под'емом вступает в ряды краснофлотцев, в ряды доблестных часовых морских рубежей нашей страны.

Пополняются также и кадры сверхсрочников, у которых одно стремление — отдать свои силы и знания растущему Красному Военно-Морскому Флоту, сделать его самым могучим флотом в мире.

День Военно-Морского Флота явился демонстрацией несокрушимой мощи Страны Социализма, роста ее морских вооруженных сил.

Грозные боевые корабли Краснознаменной Балтики, Тихоокеанского, Северного и Черноморского флотов, Амурской Краснознаменной, Каспийской и Днепровской военных флотилий демонстрировали в этот день свое могущество, свою боевую готовность ответить двойным ударом на удар поджигателей войны.

Всенародный праздник Военно-Морского Флота, прошедший с огромным под'емом во всех уголках нашей страны, показал, как горячо любит наш народ свой Военно-Морской Флот, каким вниманием и заботой окружает он славных патриотов социалистической родины — военных моряков, воспитанных партией **Ленина — Сталина**, всегда готовых к беспримерным подвигам во имя славы и счастья своей дорогой отчизны.

День Военно-Морского Флота становится традиционным праздником советского народа.

Этот день войдет в историю нашей страны, как свидетельство ее несокрушимой мощи. Он будет напоминать о том, что морские рубежи нашей родины зорко охраняются славными эскадрами боевых сталинских кораблей.

Пленум Центрального Комитета КП(б)У

КИЕВ, 23. (ТАСС). Два дня—22 и 23 июля—продолжался пленум ЦК КП(б)У. На пленуме были рассмотрены вопросы: о реализации постановления СНК СССР и ЦК ВКП(б) «О мероприятиях по развитию общественного животноводства в колхозах», о массовой оборонной работе. Кроме того, пленум заслушал сообщения Наркомзема, Наркомсовхозов УССР и Уполнаркомзага по УССР о ходе уборки урожая, об определении урожайности и заготовках сельскохозяйственных продуктов. Обсуждены также сообщения о ходе выполнения плана по переселению хуторских хозяйств в колхозные селения.

Пленум ЦК КП(б)У избрал тов. Д. С. Коротченко третьим секретарем ЦК КП(б)У. Тов. М. С. Гречуха избран членом Политбюро ЦК КП(б)У.

По всем рассмотренным вопросам пленум принял соответствующие решения.

ПАРАД КОРАБЛЕЙ КРАСНОЗНАМЕННОЙ БАЛТИКИ

ЛЕНИНГРАД, 24. (ТАСС). На просторах кронштадтского рейда выстроились грозные боевые корабли Краснознаменного Балтийского флота. На много километров растянулся строй линкоров, лидеров, миноносцев, сторожевиков, подводных лодок.

В 8 час. 15 минут от штабной пристани отошла флотилия белоснежных катеров. Это своеобразные пловучие трибуны. Впереди катер командующего флотом. На нем—секретари обкома ВКП(б) тт. Штыков, Никитин, Бумагин, секретари горкома ВКП(б) тт. Смирнов, Маханов, члены военного совета во главе с командармом 2 ранга тов. Мерецковым, московские гости — секретарь МК ВКП(б) тов. Черноусов, секретарь МГК ВКП(б) тов. Гракин, секретарь МК ВЛКСМ тов. Пегов и др.

Все они вместе с командующим Балтийским флотом, флагманом 2 ранга тов. Трибуцем и членами военного совета флота принимают парад боевых кораблей. На катерах, следующих в кильватере за флагманом, представители ленинградской общественности, стахановцы.

С борта линкора «Марат» раздается орудийный салют. Далеко вокруг разносятся звуки «Интернационала». Флагманский катер поравнялся с линкором. Тов. Трибуц провозглашает:

— Да здравствует наш Рабоче - Крестьянский Военно-Морской Флот!

— Да здравствует наш великий **Сталин**! Ура!

Ответное «ура» гремит над рейдом.

Живой лентой моряков опоясан борт линкора «Октябрьская революция». Несутся возгласы:

— Да здравствует глава советского правительства товарищ **Молотов**! Ура!

Все дальше и дальше мчатся пловучие трибуны. Вот соединение сторожевиков... Раздается приветственный салют «Авроры». На ее мачте укреплен макет ордена Красного Знамени.

Парад продолжается. Подводные лодки заняли огромную площадь рейда. Здесь и небольшие корабли, которых во флоте именуют «малютками», и подводные крейсеры, способные пройти многие тысячи километров вдали от родных берегов. Советские подводные лодки могут гордиться не только вверенной им замечательной техникой, но и превосходными командирами, испытанными кадрами партийных и непартийных большевиков.

Дружным «ура» отвечают с подводных лодок на здравицу в честь руководителя ленинградских большевиков тов. **А. А. Жданова**.

Пройден строй судов. Высоко взвиваются ракеты. Через несколько минут далеко на горизонте появляется первый вал. Он приближается с огромной быстротой, все нарастает, и вскоре можно разглядеть отдельные черные точки. Мимо на полном ходу проносится отряд торпедных катеров, за ним другой, третий...

Пловучие трибуны берут курс на Ленинград. Этим кончается морской парад.

* * *

Рано утром ленинградцы спешили на набережные Невы. На красавице-реке от самого устья до Литейного моста встали боевые корабли Краснознаменной Балтики.

Всеобщее восхищение вызывает замечательный крейсер «Киров». Трудящиеся Ленинграда любовно оглядывают мощные корабли, совсем недавно спущенные со сталелей судостроительных заводов.

Гранитные набережные празднично украшены флагами. Горнисты играют «большой сбор». На кораблях вдоль бортов выстроились шеренги краснофлотцев. Со стороны взморья показалась флотилия быстроходных катеров. Военный совет Краснознаменного Балтийского флота и представители общественных организаций Ленинграда принимают парад. Гремят орудийные салюты, над Невой прокатывается могучее краснофлотское «ура».

Начинаются общефлотские шлюпочные гонки — любимый спорт краснофлотцев Балтики. От Литейного моста группа за группой отваливают баркасы, катеры, шестерки. Зрители с захватывающим интересом следят за соревнованиями гребцов...

Пошел дождь. Однако тысячи гуляющих устремляются к набережной напротив Петропавловской крепости, откуда доносятся орудийные залпы и пулеметная стрельба. Здесь инсценируется взятие форта комбинированным ударом с суши и моря. В игре участвуют сухопутные части, поддержанные танками-амфибиями, десант моряков и корабля Краснознаменного Балтийского флота.

Дождь усиливается, однако набережные попрежнему заполнены народом. На одном из кораблей изготовлены к выстрелу торпедные аппараты. Выстрел, другой... смертоносные снаряды, скрываясь в волнах, понеслись к цели. К кораблям непрерывно подходят катеры, перевозящие гостей — ленинградцев, москвичей, узбеков, белоруссов. На подводные лодки, пришвартованные у набережной против адмиралтейства, без конца проходят экскурсии.

Вечером на мостиках кораблей вспыхнули голубые прожекторы, зажглась иллюминация. В свинцовых волнах Невы отразились грозные контуры кораблей. На одном из новых миноносцев ярко выделяются огненные слова лозунгов: «Весь советский народ строит могучий Военно-Морской Флот СССР».

Посещение тов. Н. С. Хрущевым Днепровской флотилии

КИЕВ, 24. (ТАСС). Сегодня в 18 час. 50 мин. корабли Днепровской военной флотилии посетили секретарь ЦК КП(б)У тов. **Хрущев**, секретарь ЦК КП(б)У тов. **Бурмистенко** и председатель Президиума Верховного Совета УССР тов. **Корниец**.

Никита Сергеевич **Хрущев** прибыл на флагманский корабль, который командует старший лейтенант Мазепин. Он подробно ознакомился с состоянием на корабле боевой и политической подготовки и с жизнью и бытом краснофлотцев и командиров. В товарищеской беседе с краснофлотцами тов. **Хрущев** подробно интересовался, как краснофлотцы живут, сколько на корабле комсомольцев и коммунистов и как они работают. После этого тов. **Хрущев**, тт. **Бурмистенко**, **Корниец** в сопровождении командования флотилии на катере прошли перед строем кораблей, выстроившихся на рейде. Командиры и краснофлотцы тепло приветствовали тов. **Н. С. Хрущева**.

Черноморский флот. На снимке: лейтенант С. В. Тихомиров проводит с краснофлотцами политзанятия по материалам XVIII с'езда ВКП(б). Фотохроника ТАСС.

День Военно-Морского Флота СССР в Москве

Советский народ гордится своим Красным Флотом, умножает его боеспособность и мощь. Железнодорожники и текстильщики, артисты и учителя, летчики и машиностроители, — десятки тысяч патриотов собрались 24 июля на берегу Химкинского водохранилища, чтобы продемонстрировать горячую любовь к родному Рабоче - Крестьянскому Военно-Морскому Флоту, зорко охраняющему тысячемильные рубежи священной Советской Земли.

Празднично украсился Химкинский красавец-вокзал, похожий на огромный корабль. Ярко полыхают разноцветные флаги, образующие международный свод морских сигналов. На башне вокзала — большой портрет товарища **Сталина**.

...12 часов. Раздается залп морской артиллерийской батареи, установленной на берегу канала. Начался водно-спортивный праздник.

На правом балконе вокзала—товарищи **Шверник**, Вышинский, Бадаев, Буденный, Шкирятов, Ярославский. На балконах вокзала присутствуют также депутаты Верховных Советов СССР и РСФСР, руководящие работники Наркомата Военно-Морского Флота СССР, Герои Советского Союза, знатные стахановцы и многочисленные представители интеллигенции столицы.

По водохранилищу мчатся глиссеры. За ними — скутеры, стая моторных лодок.

Вот замелькали над водой красные и голубые, белые и желтые майки. Скифы и клинкера — целый отряд академических гребных судов. Они идут, демонстрируя высокую технику московских спортсменов - гребцов. Десятки весел поднимаются и опускаются с замечательной четкостью.

Плавно проходит мимо вокзала с делегациями краснофлотцев и трудящихся Москвы белоснежная флотилия судов канала Москва — Волга во главе с флагманским теплоходом **«Иосиф Сталин»**.

С восхищением следят москвичи за мастерским военизированным заплывом. Около 100 спортсменов в полной краснофлотской форме, с винтовками за плечами плывут во главе с командиром — известным рекордсменом тов. Кузнецовым. Соблюдая строгую дистанцию, четким военным строем они проплывают мимо причалов порта.

— Да здравствует великая морская держава СССР!

— Лучшему другу физкультурников товарищу **Сталину** «физкульт-ура!» — дружно провозглашают участники заплыва. Им отвечают с трибун бурной овацией в честь вдохновителя побед социализма великого **Сталина**.

Горячими рукоплесканиями награждают москвичи участников необычного подводного похода. Посредине водохранилища с катеров бросаются в воду один за другим спортсмены - водолазы. Через несколько минут они неожиданно появляются у берега, совершив переход по дну водохранилища.

Легкий ветерок слегка шевелит зеркальную поверхность воды. Солнечные блики играют на гребешках волн. Вдали показывается отряд шлюпок. Мелькают матросские бескозырки. Видно, как дружно поднимаются весла гребцов-осоавиахимовцев.

Спортсмены и спортсменки — гребцы на лодках различных типов демонстрируют свое мастерство, силу и ловкость.

Над водохранилищем появляется самолет, и через минуту под ним расцветают пять парашютов. Парашютисты Центрального аэроклуба СССР им. Чкалова совершают прыжки в воду. Вскоре с самолета выбрасываются еще несколько парашютистов.

Праздник заканчивается показательным торпедным залпом, который проводят гости-моряки Балтийского Краснознаменного флота.

Радиодиктор извещает зрителей о том, что утром в 25 километрах от Химкинского вокзала был дан старт дальнего заплыва, в котором участвуют известные пловцы — Н. Малин и И. Файзуллин. К концу праздника первым финишировал Малин, далеко оставивший позади своего «противника». 25-километровый путь он проплыл за 9 часов 46 минут.

На водной станции «Динамо» лучшие советские пловцы отметили День Военно-Морского Флота новыми всесоюзными рекордами.

Бурными аплодисментами приветствовали зрители ленинградского пловца Л. Мешкова, поставившего всесоюзный рекорд в комбинированном заплыве; за 4 минуты 5,8 секунды он проплыл трижды 100 метров брассом, кролем и на спине, побив рекорд, принадлежавший известному советскому пловцу Семену Бойченко.

Пловцы посвятили свои рекорды всенародному празднику—Дню Военно-Морского Флота СССР.

Праздник Дня Военно-Морского Флота вылился в мощную демонстрацию любви советского народа к своему славному Военно-Морскому Флоту.

ТОРЖЕСТВЕННОЕ СОБРАНИЕ В ЦЕНТРАЛЬНОМ ПАРКЕ ИМ. ГОРЬКОГО

24 июля в Зеленом театре Центрального парка культуры и отдыха имени А. М. Горького состоялось торжественное собрание актива общественных организаций Москвы совместно с делегатами Военно-Морского Флота, посвященное Дню Военно-Морского Флота СССР.

Собрание, на котором присутствовало свыше 20 тысяч человек, открыл вступительным словом секретарь МК и МГК ВКП(б) тов. **А. С. Щербаков**. Под бурные овации всех присутствующих в почетный президиум собрания избираются члены и кандидаты Политбюро ЦК ВКП(б) во главе с товарищем **Сталиным**.

С большим и ярким докладом на тему: «Строительство могучего Военно-Морского Флота — кровное дело всего советского народа» выступил народный комиссар Военно-Морского Флота СССР флагман флота 2-го ранга тов. **Н. Г. Кузнецов**.

Боевой комсомольский привет Рабоче-Крестьянскому Военно-Морскому Флоту передал от многомиллионного ленинско-сталинского комсомола секретарь ЦК ВЛКСМ тов. Громов.

Народный комиссар судостроительной промышленности СССР тов. Тевосян поздравил трудящихся столицы с празднованием Дня Военно-Морского Флота СССР. Тов. Тевосян от имени работников советского судостроения заверил, что они отдадут всю свою энергию на создание могучего морского и океанского флота СССР.

Народный комиссар морского флота тов. Дукельский приветствовал краснофлотцев, командиров и политработников Военно - Морского Флота от многотысячного коллектива работников Морского Флота Советского Союза.

Он говорил о готовности всего личного состава Морского Флота в случае необходимости выступить на защиту нашей родины.

Твердым, чеканным шагом на сцену Зеленого театра вышла делегация Военно-Морского Флота. С приветствием выступил краснофлотец линейного корабля «Марат» тов. Журавков.

С огромным воодушевлением трудящиеся столицы, краснофлотцы, командиры и политработники, собравшиеся на торжественное собрание, посвященное Дню Военно-Морского Флота СССР, послали приветствия вождю народов товарищу **Сталину** и главе советского правительства товарищу **Молотову**.

По окончании торжественного собрания состоялся большой концерт, в котором участвовали работники искусств Москвы и краснофлотский ансамбль песни и пляски Черноморского флота. (ТАСС)

ПРАЗДНИК В СУХУМИ

Празднично выглядел Сухуми в День Военно-Морского Флота СССР. С утра на водной станции «Динамо» состоялась массовая сдача норм на значок «Готов к труду и обороне». На городском стрельбище состоялись стрелковые соревнования осоавиахимовцев. Пять спортивных команд соревновались в гоночном заплыве. Был проведен военизированный поход в противогазах, в котором участвовало свыше двухсот человек.

Рабочие типографии Абгиза послали приветственную телеграмму экипажу подшефной канонерской лодки «Красная Абхазия». Они рапортовали о досрочном выполнении ко Дню Военно-Морского Флота СССР июльского плана. (ГТА).

В столице Грузии

Ярко и празднично прошел День Военно-Морского Флота СССР в столице Советской Грузии. К середине дня, когда хмурое небо и мелкий дождь сменились ясной, солнечной погодой, десятки тысяч людей устремились в парки культуры и отдыха, в сады, на стадионы и физкультурные площадки, на озеро Лиси и водную станцию в Мцхета.

Особенно оживленно было в парке культуры и отдыха имени **Сталина**, первая годовщина открытия которого совпала с всенародным праздником — Днем Военно-Морского Флота СССР. Парк был прекрасно оформлен. Его аллеи разукрасили сотни военно - морских флажков, плакаты, лозунги и панно, посвященные героическому советскому Военно-Морскому Флоту. В помещении библиотеки была организована выставка литературы и фотоснимков, рассказывающих о силе и мощи советского Военно-Морского Флота, о быте и учебе краснофлотцев.

Первыми посетителями парка явились многочисленные экскурсанты, туристы, представители славных моряков Черноморского флота.

Большое гулянье состоялось в клубе имени **Ворошилова**. Весело и радостно провели праздник в парке Окружного Дома Красной Армии бойцы, командиры, политработники и трудящиеся Тбилиси.

Физкультурники Тбилиси отметили День Военно-Морского Флота СССР рядом выступлений и соревнований. В парке физкультуры состоялось торжественное открытие республиканских школьных соревнований по плаванию и водному поло.

На Мцхетской водной станции состоялся финиш байдарочного похода Боржоми—Мцхета, организованного в честь Дня Военно-Морского Флота тбилисским обществом спасания на водах и ячейкой общества при тбилисском заводе сельскохозяйственных машин. На семи байдарках участники похода стартовали 23 июля в 10 час. утра у парка в Боржоми и прибыли во Мцхета на следующий день в два часа дня.

На озере Лиси проводились гонки на моторных лодках, показательные выступления лучших пловцов.

С наступлением сумерек в парках и садах города вспыхнули огни фейерверков. До поздней ночи продолжались гулянья, посвященные Дню Военно-Морского Флота.

В БАТУМИ

День Военно-Морского Флота отпразднован в Батуми с большим под'емом. Накануне праздника на заводах и фабриках, на предприятиях и в учреждениях состоялись торжественные собрания. Выступавшие рабочие-стахановцы и представители советской интеллигенции горячо приветствовали военных моряков, зорко охраняющих морские границы Советского Союза.

24 июля в городе проводились спортивные состязания на стадионе и на водных станциях. Большой интерес вызвал восьмикилометровый заплыв моряков и физкультурников по маршруту Батуми—Зеленый Мыс.

К вечеру улицы Батуми и Приморский бульвар заполнили тысячи празднично одетых людей. Внезапно в воздухе вспыхнуло облако парашютов. С высоты в 1000 метров парашютисты Н. Тригубов и В. Яндаров опустились в море, где были подобраны шлюпками.

Ночью в городе и на Приморском бульваре вспыхнула иллюминация.

Гулянье продолжалось до поздней ночи. **(Наш корр.).**

В КУТАИСИ

Торжественно отпразднован День Военно-Морского Флота СССР в Кутаиси.

23 июля в Доме культуры открылась выставка, посвященная Дню Военно-Морского Флота. Вечером состоялось торжественное общегородское собрание актива партийных, советских, хозяйственных, профсоюзных, комсомольских организаций совместно с представителями осоавиахимовских организаций.

24 июля у озера Рионгэс состоялись массовое гулянье, соревнования физкультурных коллективов, состязания по стрельбе. **(Наш корр.).**

ВТОРАЯ СЕССИЯ ВЕРХОВНОГО СОВЕТА ГРУЗИНСКОЙ ССР 1-го СОЗЫВА

ПРЕНИЯ ПО ДОКЛАДУ О ГОСУДАРСТВЕННОМ БЮДЖЕТЕ ГРУЗИНСКОЙ ССР НА 1939 ГОД

Утреннее заседание 21 июля

РЕЧЬ ДЕПУТАТА ЧАЧИБАЯ Г. Д.

Государственный бюджет Грузинской ССР на 1939 год, представленный Советом Народных Комиссаров Грузинской ССР на утверждение второй сессии Верховного Совета, отображает расцвет промышленности, сельского хозяйства и культуры в нашей республике, повышение материального благосостояния трудящихся.

Я поддерживаю предложение Совета Народных Комиссаров Грузинской ССР и Бюджетной комиссии Верховного Совета Грузинской ССР — приходную часть государственного бюджета Грузии определить в размере 1.156.207 тысяч рублей.

Государственный бюджет Грузинской ССР ярко показывает, как изменила свое лицо солнечная Грузия за последние годы. Под руководством Центрального Комитета ВКП(б) и лично товарища **Сталина** Грузия стала в ряды передовых республик. Огромные успехи в деле развития и под'ема народного хозяйства Грузии, социалистическое переустройство районов, дальнейшее укрепление сталинской дружбы народов — все это связано с именем славного сына грузинского народа товарища **Лаврентия Павловича Берия. (Продолжительные аплодисменты).**

Зугдидский район — один из крупных районов Грузии. Его бюджет составляет 10.086,1 тыс. рублей. С каждым годом растут доходы колхозов. В 1939 году эти доходы составят более чем 23 миллиона рублей. Если раньше в Зугдидском районе был только один колхоз-миллионер имени Гегечкори в селе Орсантия, то в этом году становятся миллионерами колхозы имени **Сталина** села Кокша, «Кошлара» села Дарчели, имени **Берия** села Руси и др. Колхоз имени Гегечкори уже приступил к реконструкции своего поселка.

Неисчерпаемым источником зажиточности колхозов является чайная культура. Кроме того, в колхозах имеются плантации тунга, цитрусовых, винограника, благородного лавра, табака, рами и др. ценных технических культур.

230 передовых людей — стахановцев района — завоевали почетное право быть участниками Всесоюзной сельскохозяйственной выставки. Среди них — мастерица сбора чайного листа, стахановка Кионня Сарсания, которая в прошлом году собрала и сдала государству 11.000 килограммов чайного листа первого сорта и выработала 1.900 трудодней.

В районе широко развернуто соревнование за достижение новых успехов во всех отраслях сельского хозяйства. Колхозники нашего района соревнуются с колхозниками Талалаевского района Украинской ССР за высокую урожайность, за широкое развертывание массово-оборонной работы. Приезд делегации колхозников Украины еще более укрепил дружбу народов двух братских республик.

Колхозники Зугдидского района с честью выполняют свои обязательства перед государством. Квартальный план сбора чайного листа на сегодняшний день выполнен на 97 проц. Обязательство — сдать государству 5.000.000 килограммов чайного листа — будет выполнено в срок.

В нашем районе развито не только сельское хозяйство. Мы имеем немало промышленных предприятий. Развернуто строительство новых предприятий. Выстроены новые чайные фабрики. Зугдидский гренажный завод ежегодно заготовляет 31.000 коробок грены. Строится большой кофейновый завод. Ингурский бумажный комбинат, вступивший в строй, ежедневно дает стране 20 тонн бумаги.

Большая работа проведена по благоустройству города Зугдиди. В 1939 году будет реконструирована электросеть в городе, что даст возможность получать электроэнергию от Ткварчелгрэса.

Однако, наряду с этим следует отметить, что город Зугдиди, имеющий свыше 16.000 жителей, не распланирован. Я прошу Совет Народных Комиссаров Грузии иметь это в виду в будущем.

Представленный на рассмотрение настоящей сессии государственный бюджет Грузинской ССР на 1939 год вполне реален. Мы имеем все условия и возможности для его выполнения. Поэтому я поддерживаю предложение — утвердить государственный бюджет Грузинской ССР 1939 года, представленный на утверждение настоящей сессии Советом Народных Комиссаров Грузинской ССР.

Товарищи депутаты! Под руководством Центрального Комитета ВКП(б), вождя народов великого **Сталина** мы выполним поставленные перед нами задачи.

Да здравствует любимый вождь народов великий **Сталин! (Бурные, продолжительные аплодисменты, все встают).**

Да здравствует славный сын грузинского народа, руководитель советской разведки товарищ **Лаврентий Павлович Берия! (Продолжительные аплодисменты, все встают).**

Вечернее заседание 21 июля

РЕЧЬ ДЕПУТАТА ЛЕКИШВИЛИ И. И.

Товарищи депутаты! Под руководством и с помощью Центрального Комитета КП(б) Грузии и верного ученика товарища **Сталина**—Лаврентия Павловича **Берия**, мы добились того, что в корне изменилось лицо Тбилисского района. 82 процента крестьянских хозяйств об'единено в колхозы. Вместо одной машинно-тракторной станции с 22 тракторами в 1934 году, в нынешнем году мы имеем в районе 3 машинно-тракторных станции, в парке которых 133 трактора, 29 комбайнов, 21 молотилка и другие сельскохозяйственные машины.

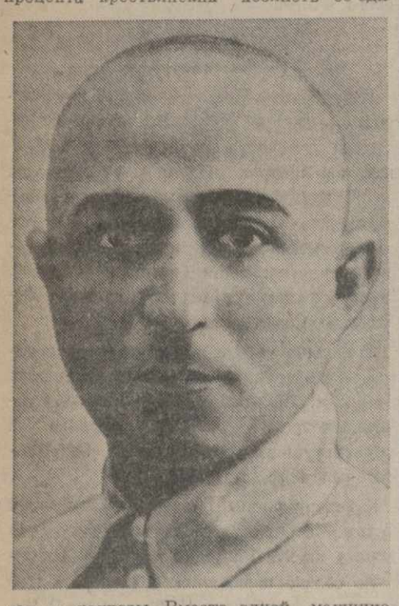

Значительно увеличилась площадь садов, виноградников и огородных культур.

Вместо 10 товарных животноводческих ферм в 1936 году, мы имеем теперь 24; в колхозах района организованы 34 овцеводческих фермы, 36 свиноводческих, 17 коневодческих ферм.

Годовой денежный доход колхоза им. Махарадзе превышает 5 миллионов рублей.

В текущем году засеяно огородными и овощными культурами 1.650 гектаров.

Восемь передовых колхозов и 67 стахановцев-колхозников завоевали право участия на Всесоюзной сельскохозяйственной выставке.

С большим под'емом встретили трудящиеся Тбилисского района постановление ЦК ВКП(б) и Совнаркома СССР «О мерах охраны общественных земель колхозов от разбазаривания» и решения партии и правительства о животноводстве.

На основании решений XVIII с'езда ВКП(б), указаний великого **Сталина** о разукрупнении организаций, Тбилисский район разделен на два района. Это решение было встречено трудящимися района с большим воодушевлением.

Большевики Тбилисского района, воспитанные верным учеником великого **Сталина** товарищем **Л. П. Берия**, успешно разрешат те грандиозные задачи, которые поставлены XVIII с'ездом ВКП(б) перед пригородными районами в деле снабжения трудящихся города овощами.

Я хочу обратить ваше внимание на некоторые вопросы в работе Народного Комиссариата Финансов Грузии. Я хочу спросить народного комиссара финансов тов. Цимакуридзе, насколько правильно положение, когда шофер районного фин-отдела получает зарплату в 400 рублей, шофер районного исполкома 250 руб., а зарплата шофера районного земотдела вовсе не предусмотрена по бюджету. В связи с этим напрашивается еще один вопрос: насколько правильно, что свыше 10 машин, имеющихся в районе, не обеспечены гаражем, что вызывает преждевременный выход их из строя и излишнюю трату государственных средств.

По моему мнению, необходимо, чтобы районный отдел народного образования, имеющий бюджет в 5,5 миллиона рублей, имел бы своего бухгалтера.

Товарищи депутаты! Трудящиеся Тбилисского района, вместе со всеми трудящимися нашей орденоносной республики, энергично борются за выполнение грандиозных задач, поставленных XVIII с'ездом ВКП(б), за большевистское выполнение государственного бюджета на 1939 год. Мы еще теснее сплотимся вокруг Центрального Комитета ВКП(б) и великого **Сталина**. Мы еще более заострим наступательную большевистскую бдительность, решительно будем бороться за полное уничтожение презренных врагов народа.

Да здравствует наш любимый отец и учитель, великий вождь народов товарищ **Сталин! (Бурные продолжительные аплодисменты, все встают).**

Да здравствует верный ученик великого **Сталина** товарищ **Берия! (Бурные аплодисменты, все встают).**

РЕЧЬ ДЕПУТАТА БАРАМИЯ М. И.

В великой семье народов Советского Союза орденоносная Грузия и ее неотделимая часть—Советская Аджария добились огромных успехов.

Первенцем первой сталинской пятилетки в Аджарии являются батумские нефтеперегонные заводы, завоевавшие почетное право носить имя великого **Сталина**. За последние годы в Аджарии выстроен машиностроительный завод имени **Берия**, изготовляющий оборудование для чайных фабрик, для изготовления шампанских вин.

В Чакве и Батуми выстроены новые чайные фабрики. Теперь в Аджарии работает 7 чайных фабрик. Построены завод для переработки тунга, первый в Советском Союзе кофеиновый завод, обувная и швейная фабрики и другие предприятия.

Особенно значительны достижения Советской Аджарии на культурном фронте. Число начальных и средних школ возросло на 600 процентов, а число учащихся в сравнении с 1933 годом на 19 тысяч человек.

В Батуми строится новое здание театра на 1.000 зрителей.— в этом году на строительство его будет израсходован 1 миллион рублей.

Теперь в совхозах и колхозах Аджарии мы имеем свыше 5.300 гектаров чайных и 3.000 гектаров цитрусовых плантаций. Значительно возрос доход колхозов. Если в 1933 году доход всех колхозов вместе взятых не превышал 3 миллионов рублей, то в 1938 году он достиг 30 миллионов рублей. В Аджарии немало колхозов - миллионеров: колхоз имени **Ворошилова**, колхоз им. **Молотова**, колхоз «Цители Октомбери» и другие, число которых с каждым годом возрастает.

В 1938 году колхозы и колхозники получили доход от чая свыше 14 миллионов рублей, от цитрусовых — до 23 миллионов рублей.

Руководствуясь указанием товарища **Л. П. Берия** о большом значении эвкалиптовой культуры, в текущем году мы закладываем 600 тыс. штук эвкалипта, вдвое больше, чем предусмотрено планом, а в будущем году мы будем иметь свыше одного миллиона эвкалиптовых насаждений.

В нынешнем году трудящиеся Аджарии должны сдать государству 10 миллионов килограммов чайного листа, свыше 300 миллионов цитрусовых плодов: мандаринов, апельсинов, лимонов, что составляет 70 процентов республиканского плана.

В результате неуклонного выполнения указаний великого **Сталина** мы добились расцвета промышленности, сельского хозяйства и культуры. **(Бурные аплодисменты).**

Успехи Советской Аджарии — результат огромной работы, которая была проделана под руководством верного ученика великого **Сталина** — товарища **Лаврентия Берия. (Аплодисменты. Все встают).**

Я полностью присоединяюсь к предложению выступавших депутатов — утвердить представленный на наше рассмотрение государственный бюджет Грузинской ССР на 1939 год вместе с теми поправками, которые были внесены Бюджетной комиссией.

Да здравствует организатор побед социализма, любимый вождь народов, наш родной, великий **Сталин! (Бурные продолжительные аплодисменты, все встают).**

РЕЧЬ ДЕПУТАТА АЛАВИДЗЕ Г. А.

Товарищи депутаты! Под руководством великой партии **Ленина — Сталина**, под руководством любимого вождя народов великого **Сталина** и советского правительства наше социалистическое сельское хозяйство добилось грандиозных побед. По воле большевиков старая, отсталая деревня превратилась в цветущую и культурную.

Колхозы теперь являются основными производителями таких ценных технических культур, как чай, цитрусы, тунг, виноград, табак, сахарная свекла, арахис, а также зерновых культур. Если до установления советской власти в Грузии чайные плантации занимали не более 1.000 гектаров, то теперь площадь их в субтропической зоне Западной Грузии составляет более 46.156 гектаров; площадь цитрусовых плантаций теперь составляет 16.027 гектаров вместо 400 гектаров в 1923 году; за последние 7-8 лет плантации тунга заложены на площади 15.800 гектаров, а в 1930 году они занимали лишь 1 гектар. За последние годы в колхозах Западной Грузии широко развилась культура эвкалипта; сейчас мы имеем 7.631.000 эвкалиптовых насаждений. Плантации герани, имеющей большое значение в парфюмерной промышленности, занимают 1.652 гектара.

За последние два с половиной года только в колхозах заложено 5 тысяч гектаров новых виноградных плантаций, из них 460 гектаров шампанских сортов.

Эти успехи и достижения в социалистическом сельском хозяйстве Грузии — результат повседневного внимания и заботы, которые оказывает нам наш любимый вождь великий **Сталин**, результат огромной работы, проделанной под руководством товарища **Л. Берия. (Аплодисменты).**

Финансирование сельского хозяйства в больших размерах проводится и по общесоюзному бюджету, например, финансирование таких важных мероприятий, как организация машинно-тракторных станций, работы по осушению Колхиды, организация чайных и цитрусовых совхозов и т. д.

По общесоюзному бюджету на социалистическое сельское хозяйство Грузии в текущем году предусмотрено 50.361,9 тыс. руб. Таким образом, по общесоюзному, республиканскому и местному бюджетам для нашего сельского хозяйства выделено 123.181 тыс. рублей.

С каждым годом значительно возрастают доходы колхозов. В 1938 году колхозы получили деньгами дохода 356.280 тыс. руб., а в 1939 году предусмотрен доход колхозов в размере 505.285 тыс. рублей.

Как видим, колхозы играют большую роль в деле укрепления наших финансов. На 1 января 1938 года колхозы Грузии имели на текущем счету государственного банка 37.507,6 тыс. руб., а на 1 января 1939 г. — 57.745 тыс. руб.

Историческое постановление Центрального Комитета ВКП(б) и Совнаркома Союза ССР «О мерах охраны общественных земель колхозов от разбазаривания» уже дало значительный перелом в деле укрепления трудовой дисциплины в колхозах.

В нынешнем году в большинстве районов мы имеем удовлетворительный урожай зерновых — с одного гектара предполагаем собрать 10,7 центнера. Полугодовой план сбора чайного листа будет выполнен с превышением.

Состояние цитрусовых культур удовлетворительное. Это дает основание предполагать, что мы в текущем году получим полмиллиарда цитрусовых плодов.

Помимо финансирования по государственному бюджету социалистического сельского хозяйства, правительство ежегодно предоставляет колхозам долгосрочный кредит для капитального строительства.

Оздоровление финансового положения колхозов, твердое соблюдение финансовой дисциплины в колхозах — одна из важнейших задач в деле организационно-хозяйственного укрепления колхозов.

Не на должной высоте стоит дело использования машинно-тракторными станциями отпущенных им средств.

Товарищи депутаты! При обсуждении государственного бюджета Грузинской ССР на 1939 год я хочу коснуться работы местных земельных органов.

На проведение агро-зоо-ветеринарных мероприятий государство через земельные отделы расходует многие тысячи рублей, но так как в штате земельных отделов не предусмотрены работники учета — бухгалтеры, — районные земельные отделы не имеют возможности использовать отпущенные средства по назначению. Необходимо, чтобы в бюджете были предусмотрены в качестве штатных единиц бухгалтеры земельных отделов.

Неуклонным осуществлением решений майского Пленума ЦК ВКП(б) и указаний великого **Сталина** мы обеспечим дальнейшее организационно - хозяйственное и политическое укрепление колхозов.

Залогом наших побед и успехов является то, что большевиков-Грузии и весь грузинский народ воспитал в духе преданности партии **Ленина — Сталина** и делу строительства социализма верный соратник великого **Сталина** — товарищ **Лаврентий Павлович Берия.**

Да здравствует любимый вождь народов великий **Сталин! (Бурные, продолжительные аплодисменты, все встают).**

Да здравствует товарищ **Берия! (Бурные аплодисменты).**

РЕЧЬ ДЕПУТАТА ДЖАНЕЛИДЗЕ А. И.

Представленный на утверждение сессии Верховного Совета бюджет не есть только описание побед прошлого; он, как отмечали здесь товарищи, есть развернутая боевая программа действий, находящаяся в соответствии с решениями XVIII с'езда партии и планом третьей пятилетки.

Ставить задачи такого громадного масштаба под силу только великому народу. Это — результат мудрого руководства партии **Ленина — Сталина**, результат проведения ленинско - сталинской национальной политики, той политики, которая заложила прочный фундамент дружбе народов, той политики, которую по-сталински осуществлял в Грузии тов. **Л. П. Берия.**

Товарищи депутаты! Из многочисленных вопросов бюджета я хочу остановить ваше внимание на мероприятиях по культурному строительству. На социальные и культурные нужды в республиканском и местном бюджетах предусмотрено 813.480.000 руб., т. е. 70,3 проц. всей расходной части бюджета.

Однако, известно, что во многих местах школы плохо обеспечены учебными пособиями. В результате учащаяся молодежь нередко идет в вузы без достаточной подготовки.

Я хочу высказать пожелание, чтобы в районах больше внимания уделялось вопросу обеспечения школ учебными пособиями. Этот вопрос не терпит отлагательства и должен найти отражение в бюджете.

Такое же пожелание я хочу высказать по адресу высшей школы. Ее работа неуклонно улучшается. Вместе с тем в ряде вузов лаборатории не оборудованы в достаточной степени. Вследствие этого практические занятия намного отстают от теоретических.

Товарищи депутаты! Как председатель Государственной экзаменационной комиссии я имею возможность заявить, что работа наших высших школ значительно улучшилась. Но мы все же не имеем права предаваться самоуспокоению. Часты случаи, когда студент, кроме записей лекций, больше ни с чем не знаком.

Затрону один наиболее ответственный момент в работе вузов. Это вопрос подготовки аспирантов — подготовки наших будущих научных работников.

Что надо для того, чтобы подготовка аспирантов проводилась плодотворно?

В первую очередь необходимо, чтобы руководитель аспиранта был ученым и вел научно - исследовательскую работу. Далее необходимо, чтобы для руководителей и аспирантов были специальные исследовательские учреждения, где можно будет вести научную работу.

В представленном бюджете для организации научной работы предусмотрено 36 млн. руб. Это немало.

Но как будут освоены эти 36 млн. руб.? Об этом, к сожалению, ничего не говорится в бюджете. Было бы хорошо, если бы т. Цимакуридзе это раз'яснил.

Товарищи депутаты! Представленный Совнаркомом бюджет составлен в полном соответствии с планами третьей пятилетки и поэтому, нет сомнения, будет единодушно утвержден вами с теми поправками и изменениями, которые вносятся на сессии. **(Аплодисменты).**

РЕЧЬ ДЕПУТАТА КВАЧАДЗЕ А. Ф.

Товарищи депутаты!

Финансовая программа нашей республики на 1939 год полностью отвечает тем задачам, которые стоят перед страной в третьей пятилетке, задачам, намеченным в историческом докладе на XVIII с'езде партии великим вождем и учителем трудящихся всего мира товарищем **Сталиным.**

Товарищи депутаты! В результате исторических побед социализма быстро растет и развивается город Тбилиси. Под непосредственным руководством ЦК КП(б) Грузии и товарища **Л. Берия**, благодаря повседневной заботе и помощи великого **Сталина**, трудящиеся Тбилиси

с большим успехом осуществляют, стоящую перед ними задачу—превратить Тбилиси в образцовую столицу орденоносной Грузии.

К концу второй пятилетки тбилисская промышленность дала продукции на 250 миллионов рублей, что превышает довоенный уровень в 25 раз. За годы двух сталинских пятилеток в Тбилиси построены такие крупные, оснащенные новейшей техникой предприятия, как Центролит, станкостроительный завод им. Кирова, Суконная фабрика, Новая обувная фабрика, Трикотажный комбинат, Маргариновый завод, Авторемонтный завод и много других.

Реконструированы почти все старые предприятия. Число рабочих и служащих к началу 1938 года выросло до 123 тысяч человек, вместо 63 тыс. человек в 1926 году.

За две сталинских пятилетки на коммунальное хозяйство города ассигновано 219 миллионов рублей, реконструированы все отрасли коммунального хозяйства. В городе проведена новая водопроводная сеть протяжением в 206 километров.

В третьей пятилетке на трамвайное хозяйство будет израсходовано 19 миллионов рублей; будут приобретены 164 новых вагона, из них 89 моторных и 75 прицепных. Предусмотрена постройка большого завода по ремонту трамвайных вагонов, на что будет ассигновано 9 миллионов рублей. Будут проведены также новые трамвайные линии длиной 14 километров.

В третьей пятилетке предусмотрено приобрести 85 новых автобусов, 70 такси.

Большие работы, как известно, проведены по озеленению города.

Значительно увеличилось потребление электроэнергии. Город сейчас тратит энергии в 100 раз больше, чем вся Грузия при господстве меньшевиков. Несмотря на этот необычайный рост, электроэнергии городу все же нехватает. Поэтому в 1936 году было начато строительство теплоэлектроцентрали мощностью 12 тыс. киловатт. Первые два агрегата этой станции мощностью 8 тыс. киловатт вступят в эксплоатацию в текущем году.

В третьей пятилетке только по линии Тбилисского Совета на жилищное строительство будет израсходовано 27 миллионов рублей.

Большие успехи достигнуты и в области народного образования. Сейчас в городе в 105 полных средних и неполных средних школах обучается свыше 80 тыс. учащихся.

В третьей пятилетке предусмотрено строительство 22 зданий для средних школ.

Значительно вырос бюджет Тбилисского Совета. В 1930 году бюджет города составлял 19.750 тыс. рублей, а в 1938 г. он вырос до 178.372 тыс. рублей.

Бюджет 1939 года, представленный на утверждение сессии Верховного Совета, есть бюджет дальнейшего роста всех отраслей народного хозяйства, бюджет роста благосостояния трудящихся масс.

Мы не сомневаемся в том, что представленный Совнаркомом Грузинской ССР бюджет будет утвержден и затем успешно выполнен.

Да здравствует наша непобедимая большевистская партия!

Да здравствует наш любимый вождь и учитель великий **Сталин! (Бурные, продолжительные аплодисменты, все встают).**

РЕЧЬ ДЕПУТАТА ГОГУА В. В.

Наша республика имеет многовековую театральную и музыкальную культуру. Во времена царизма в условиях двойного гнета — политического и национального, гибли прекрасные народные таланты, гибли лучшие творческие силы. В годы меньшевистского владычества литература, искусство, наука также были в жалком состоянии.

Только при советской власти, особенно за годы сталинских пятилеток, расцвело в Грузии национальное по форме и социалистическое по содержанию искусство.

Если раньше в Грузии насчитывалось 5 театров, то сейчас у нас 48 театров, финансируемых нашим государственным бюджетом.

До революции актеров было очень и очень мало. Актеров-профессионалов можно было сосчитать по пальцам.

В театрах Грузии за годы советской власти выросли и ведут творческую работу 1.491 актер, 209 режиссеров и художественных руководителей. Общий фонд

(Окончание речи см. на 3-й стр.).

ВТОРАЯ СЕССИЯ ВЕРХОВНОГО СОВЕТА ГРУЗИНСКОЙ ССР 1-го СОЗЫВА

ПРЕНИЯ ПО ДОКЛАДУ О ГОСУДАРСТВЕННОМ БЮДЖЕТЕ ГРУЗИНСКОЙ ССР НА 1939 ГОД

Утреннее заседание 22 июля

РЕЧЬ ДЕПУТАТА РУХАДЗЕ Л. А.

Товарищи депутаты! В результате правильного проведения ленинско - сталинской национальной политики нашей партии, Грузия, в прошлом отсталая угнетенная царская колония, превратилась в передовую социалистическую республику. В беспощадной борьбе с троцкистско-бухаринскими и буржуазно - националистическими агентами фашизма, грузинский народ под руководством Центрального Комитета КП(б) Грузии, под руководством верного ученика великого **Сталина** товарища **Лаврентия Берия**, за годы двух сталинских пятилеток достиг больших успехов на всех участках социалистического строительства. **(Аплодисменты).**

До первой сталинской пятилетки легкая промышленность Грузинской ССР насчитывала незначительное количество предприятий с примитивным изношенным оборудованием, только с тремя тысячами рабочих и общим об'емом производства в сумме 10,5 млн. руб.

За годы двух сталинских пятилеток легкая промышленность Грузии увеличила выпуск продукции в 11 раз, численность рабочих возросла в 4 раза. Построены и введены в эксплоатацию две кокономотальные фабрики, Тбилисская шелкоткацкая фабрика, Кутаисский шелковый комбинат, Тбилисская камвольно - суконная фабрика, две обувные фабрики и 7 предприятий швейной промышленности. Реконструированы и расширены старые кожевенные и обувные фабрики; в начале третьей пятилетки сдан в эксплоатацию новый кожевенный завод в Батуми.

В третьей пятилетке в капитальное строительство легкой и текстильной промышленности будет вложено 77 млн. рублей, против 39,5 млн. во второй пятилетке, что составляет увеличение на 92 проц.

Об'ем продукции предприятий Наркомлегпрома Грузинской ССР к концу третьей пятилетки намечается довести до 183 млн. рублей в неизменных ценах 1926-27 гг. против 113 миллионов рублей в 1937 г. (увеличение на 62,5 проц.).

Обсуждаемый настоящей сессией Верховного Совета государственный бюджет 1939 года налагает на легкую промышленность Грузинской ССР большие обязательства в деле обеспечения его доходной части.

Так, по плану 1939 года для легкой промышленности Грузии предусмотрены платежи в бюджет в сумме 43,1 миллиона рублей, в том числе отчисления от прибылей должны составить 37 миллионов рублей, против 24,8 млн. руб. в 1938 году.

Обеспечение доходной части бюджета во многом зависит от четкой работы хозяйственников и соблюдения твердой финансовой дисциплины. А между тем в 1938 году в легкой промышленности имели место перерасход фонда заработной платы, неплановые капиталовложения из оборотных средств, перерасход директорского фонда и пр.

В расходной части бюджета предусмотрены в 1939 году капиталовложения в легкую промышленность Грузии в сумме 6.440 тыс. руб.

На базе широко развернувшегося социалистического соревнования легкая промышленность Грузинской ССР сумела перекрыть прорыв I квартала 1939 года и досрочно выполнить полугодовую программу. План II квартала выполнен на 110,6 проц., а полугодовой на 101,7 проц. За истекшее полугодие республика получила сверх плана продукции ширпотреба на сумму 1.142 тыс. руб. в неизменных ценах 1926-27 года.

Однако в области улучшения качества и ассортимента продукции мы еще не добились выполнения планов. Потребитель нас крепко ругает за качество швейных и обувных изделий, и вполне справедливо, ибо шить красиво, изящно мы еще не научились.

Задачи, поставленные перед легкой промышленностью третьим пятилетним планом, требуют значительного увеличения числа квалифицированных кадров рабочих и инженерно - технического персонала. Между тем, бюджет Грузинской ССР предусматривает увеличение ассигнований на подготовку кадров всего на 21 тысячу рублей или на 1 проц., тогда как по союзному бюджету ассигнования на кадры по одной только текстильной промышленности увеличиваются в 1939 г. на 23 проц. Необходимо внести некоторые поправки в расходную часть бюджета и соответственно увеличить ассигнования по Наркомлегпрому на подготовку кадров.

Да здравствует наша родная, непобедимая Всесоюзная Коммунистическая партия большевиков — вдохновительница побед советского народа!

Да здравствует дружба народов великого Советского Союза!

Да здравствует наш великий вождь, учитель и отец — **Иосиф Виссарионович Сталин! (Аплодисменты).**

РЕЧЬ ДЕПУТАТА МОРЕТТИ К. В.

Товарищи депутаты! Успехи и достижения, завоеванные трудящимися Советской Грузии, были обусловлены ежегодным ростом бюджета нашей страны, нашей республики.

В итоге исторических побед социализма, бурного роста промышленности и хозяйственно - культурного строительства быстро растет и развивается город Тбилиси — один из передовых городов Советского Союза.

За годы двух пятилеток в коммунальное хозяйство Тбилиси вложено 219 млн. руб. На месте былой свалки нечистот и очага малярии вытянулась новая набережная, носящая имя великого вождя народов товарища **Сталина**, выстроенная по указаниям и под непосредственным руководством **Л. П. Берия.** На плато фуникулера разбит парк имени товарища **Сталина.** На бывшем Верийском кладбище разбит парк им. Кирова. Разбиты новые парки в Ленинском, Кировском и других районах.

За годы двух сталинских пятилеток достигнуты значительные успехи в области жилищного строительства. Только за годы второй пятилетки в жилищное строительство Тбилиси вложено 97 млн. руб. Трудящиеся города получили 227 тыс. кв. метров жилой площади.

По инициативе товарища **Л. П. Берия** выстроено монументальное здание Тбилисского филиала Института **Маркса — Энгельса — Ленина,** являющееся подлинным украшением города Тбилиси.

Большие строительные работы проводятся в районе Сабуртало.

Я хочу обратить внимание Тбилисского Совета и райсовета им. Орджоникидзе на необходимость обеспечения района Сабуртало натахтарской водой. Я просил бы в бюджете Тбилисского Совета и райсовета им. Орджоникидзе предусмотреть также средства на озеленение улиц и асфальтирование тротуаров района Сабуртало.

Строительный трест «Тбилисстрой», осуществляющий строительство в городе Тбилиси, в 1938 году выполнил план по капитальному строительству в об'еме 29 млн. рублей. Были сданы в эксплоатацию 4 новых школы, родильный дом по ул. Камо, детские дома, детские ясли, жилые дома по ул. Шаумяна и Школьной ул., здание ИМЭЛ и другие об'екты.

План капитального строительства на 1939 год составляет такую же цифру, что и в 1938 году. Уже сданы в этом году в эксплоатацию кинотеатр «Руставели», одна из лучших в Советском Союзе гостиница «Тбилиси», 100-квартирный жилой комбинат, жилые дома по ул. Палиашвили, три детских сада и другие об'екты.

Как на одно из главнейших мероприятий, коренным образом улучшающих строительное дело, товарищ **Молотов** на XVIII с'езде ВКП(б) указал на внедрение скоростных методов строительства.

Трест «Тбилисстрой» провел предварительную работу среди инженерно - технических работников и бригадиров по вопросам перехода на скоростные методы строительства. Дальше этого трест не пошел. Неудовлетворительное выполнение плана по тресту об'ясняется в первую очередь кустарщиной и неорганизованностью, которые еще царят в нашей строительной организации, на стройках. Эта неорганизованность приводит к огромному распылению средств и строительных материалов, к простоям механизмов и рабочей силы.

Трудовая дисциплина на строительстве, после издания постановления Совнаркома СССР, ЦК ВКП(б) и ВЦСПС от 28 декабря 1938 года, значительно укрепилась. Несмотря на это, на ряде строек наблюдается текучесть. Это об'ясняется, в первую очередь, недостаточной организацией работ, неудовлетворительными бытовыми условиями, а также недостаточной массово - политической работой среди строителей.

Наша задача в третьей пятилетке — выполнить показатели по снижению стоимости строительства, повысить качество, выполнить намеченные планы строительства в установленные сроки.

Товарищи депутаты! Успешное выполнение народнохозяйственного плана третьей сталинской пятилетки значительно продвинет нашу страну по пути, указанному на XVIII с'езде товарищем **Сталиным.** Наш советский бюджет призван всемерно помогать этому продвижению нашей страны вперед — к коммунизму.

Я вношу предложение: бюджет, представленный Совнаркомом Грузии, с поправками Бюджетной комиссии Верховного Совета Грузинской ССР — утвердить.

Пусть живет и крепнет могучий Советский Союз! Пусть растет и расцветает на страх врагам, на радость трудящимся всего мира наша орденоносная Грузия! **(Аплодисменты).** Да здравствует товарищ **Берия,** воспитавший грузинский народ в духе беззаветной любви и преданности великому **Сталину! (Бурные аплодисменты, все встают).** Да здравствует наша родная коммунистическая партия большевиков и ее вождь **товарищ Сталин! (Бурные аплодисменты, все встают).**

РЕЧЬ ДЕПУТАТА ДОНАДЗЕ С. М.

Товарищи депутаты! Наряду с расцветом промышленности и сельского хозяйства мы имеем огромные достижения и в деле материального и культурно-бы-

тового благосостояния трудящихся. Одним из ярких показателей такого роста является быстрый рост товарооборота. Если в 1933 году товарооборот в Грузии составил 1.055 миллионов рублей, то в 1938 году он достиг 2.731 миллиона рублей. План товарооборота первого полугодия 1939 года выполнен с превышением.

Однако, несмотря на то, что в целом по республике план товарооборота был выполнен с превышением, некоторые торговые организации не смогли организовать бесперебойную торговлю товарами в первом и во втором кварталах текущего года.

Мы имеем большие возможности для расширения местной и промышленной кооперации, но они не использованы полностью, в частности в Аджарской АССР и Абхазской АССР. Необходимо вести решительную борьбу с браком, за ассортимент товаров. Обувь, изготовляемая артелями промысловой кооперации, низкого качества и не соответствует стандарту. Стоимость высокая. Кроме того, промкооперация не выполняет своих обязательств перед торговыми организациями в деле сдачи им готовой продукции.

В нынешнем году значительно будет улучшена торговля овощами. Согласно постановлению Совета Народных Комиссаров Грузинской ССР, для организации в Тбилиси торговли фруктами и овощами во втором квартале организован «Тбилзаготплодоовощторг», выделены районы для заготовок, организована торговая сеть, транспорт, оборотные средства и т. д. Сделано все необходимое для реализации постановления правительства, но, несмотря на это, «Тбилзаготплодоовощторг» до сих пор не сумел развернуть свою работу.

Товарищи депутаты! Вам известно, какое значение придают партия и правительство расширению товарооборота на селе. Специальным постановлением партии и правительства были созданы соответствующие условия для развертывания работы потребительской кооперации.

Как выполнила потребительская кооперация стоящие перед ней задачи? План товарооборота первой половины 1939 года Цекавшири в целом выполнил с превышением, но при этом нужно отметить, что в первом квартале по промышленным товарам план не выполнен.

Следует отметить успешную работу Треста общественного питания в 1939 году.

Партия и правительство, местные партийные, советские организации оказывают большую помощь работникам торговой системы. Среди работников советской торговли широко развернуто социалистическое соревнование. Мы уверены, что с честью выполним стоящие перед нами задачи. **(Аплодисменты).**

РЕЧЬ ДЕПУТАТА КСОВРЕЛИ С. С.

Товарищи депутаты! В государственном бюджете Грузинской ССР на 1939 год, который представлен на утверждение второй сессии Верховного Совета Грузинской ССР, ярко отображены победы, одержанные трудящимися Грузии в деле строительства социализма под руководством партии **Ленина — Сталина.**

До установления советской власти Грузия не имела своей промышленности, если не считать тбилисских железнодорожных мастерских и нескольких мелких предприятий. В результате выполнения сталинских пятилеток, в Грузии создана новая промышленность: построены заводы машиностроения, ферросплавов, чайные, текстильные фабрики и т. д.

Товарищи депутаты! Я хочу остановить ваше внимание на финансировании городского транспорта и, в частности, трамвайного хозяйства.

В конце второй пятилетки на линии работало 187 вагонов, перевезено 170,5 миллиона пассажиров и получено дохода 25,4 миллиона рублей. Число трамвайных вагонов, работающих на линии, возросло на 43 процента, число перевезенных пассажиров—на 31,5 процента и доход—на 64 процента.

Городской транспорт обогатился за эти годы троллейбусами, которыми в 1937 году перевезено 2,7 миллиона пассажиров.

В конце третьей пятилетки в Тбилиси мы будем иметь 311 трамвайных вагонов.

В третьей пятилетке будут проложены 14,1 километра трамвайных и 8,3 километра троллейбусных линий, произведена реконструкция четырех километров старого пути. Предусмотрено строительство трамвайных ремонтных мастерских стоимостью в 9,3 миллиона рублей.

Товарищи депутаты! Грандиозна, несокрушима мощь и сила нашей родной, непобедимой Рабоче - Крестьянской Армии, нашего Военно - Морского Флота. Воля всего советского народа — еще

более крепить оборонную мощь Страны Советов. Нет такой силы в мире, которая могла бы победить 170-миллионный советский народ, строящий свою счастливую жизнь под руководством великой партии **Ленина — Сталина,** под руководством великого вождя народов товарища **Сталина.**

Борьба за исполнение государственного бюджета — большая политическая задача. С присущей большевикам энергией все мы, партийные, советские, комсомольские и профсоюзные работники, должны обеспечить твердое соблюдение бюджетной дисциплины.

Да здравствует наш родной, любимый великий вождь народов товарищ **Сталин! (Бурная овация, все встают).**

Да здравствует верный ученик великого **Сталина — Лаврентий Павлович Берия! (Бурные аплодисменты, все встают).**

РЕЧЬ ДЕПУТАТА МГЕЛАДЗЕ А. И.

Товарищи депутаты! Я хочу остановить ваше внимание на вопросах развития нефтяной промышленности Грузинской ССР. Правительством в 1939 году ассигновано на финансирование работ, проводимых трестом Грузнефть, 28.829 тысяч руб. против 15 млн. рублей в 1938 году. Как видите, увеличение почти в два раза.

План бурения на 1939 год утвержден в размере 42.500 метров, против 30 тыс. метров прошлого года; план добычи нефти — в 40.100 тонн, против 12.500 тонн прошлого года.

Надо сказать, что основными причинами, тормозящими развертывание работ, является отсутствие соответствующего подсобного внутрипромыслового хозяйства, в особенности на новых нефторазведках Супса-Омпарети и Норио-Марткоби.

Народный комиссар топливной промышленности **Л. М. Каганович** в своем приказе о развитии нефтяной промышленности в Грузинской ССР вскрыл все недостатки и причины, мешающие дальнейшему еще более быстрому развитию нефтяной промышленности в Советской Грузии.

Нефтяники Грузии, рабочие, инженерно-технические работники, прекрасно отдают себе отчет и понимают, на каком важнейшем участке социалистического строительства партия доверила вести им работу.

Нет никакого сомнения, что под руководством партии **Ленина — Сталина,** при той огромной помощи, какую оказывают нефтяникам Грузии ЦК КП(б) Грузии и Совнарком Грузинской ССР, лично народный комиссар топливной промышленности **Л. М. Каганович** и инициатор развития нефтяной промышленности в Грузинской ССР **Л. П. Берия,** нефтяники Грузии успешно и по большевистски разрешат стоящие перед ними задачи. **(Аплодисменты).**

Недра Грузии богаты нефтью. Нефти в Советской Грузии много, надо только уметь взять ее. По геологическим данным, запасы нефти в Грузии составляют около полмиллиарда тонн. Всего по Грузии зарегистрировано до 700 пунктов проявления нефти и газа. Трест «Грузнефть» свои работы сосредоточил главным образом в Мирзаани, в Малых Шираках, Супса-Омпарети и в Норио-Марткоби.

Пробуренные в новых районах — Супса-Омпарети и в Норио-Марткоби скважины показали промышленную нефть.

В ближайшее время мы развертываем геолого - поисковые работы в новых районах: Самхто-Сакупре (Махарадзевский район) и Тоур-Тапа (Сагареджинский район).

Так растет и крепнет молодая нефтяная промышленность Грузинской ССР, зарождение, развитие и рост которой с первых дней ее существования связаны непосредственно с именем славного сына грузинского народа, верного ученика великого **Сталина** нашего **Л. П. Берия. (Бурные аплодисменты).**

Товарищи депутаты! Укрепляя и развивая нефтяную промышленность, мы тем самым еще больше укрепляем нашу оборонную мощь.

Мы должны гарантировать выполнение бюджета 1939 года по всем статьям доходов и расходов. Я вношу предложение проект бюджета со внесенными Бюджетной комиссией изменениями—утвердить.

РЕЧЬ ДЕПУТАТА ЭРИСТАВИ К. Д.

Товарищи депутаты! Представленный на утверждение сессии бюджет нашей республики на 1939 год — показатель огромных достижений Советского Союза.

Этот бюджет вытекает из тех задач, которые наметил великий вождь товарищ **Сталин** на историческом XVIII с'езде партии.

Я хочу обратить ваше внимание на достижения и недочеты в области здравоохранения. До советской власти в Грузии о здравоохранении населения никто не заботился ни в городе, ни на селе; в Кутаиси не было даже больницы. В 1920 году на каждые 80 тысяч человек сельского населения приходилась одна койка, в то время как в 1938 году одна больничная койка приходилась на 879 человек населения. В 1920 году на селе на каждого врача приходилось 73.157 человек, а в 1938 году только 2.896 чел.

Если в 1937 году ассигнования на здравоохранение и медицинское образование по республиканскому бюджету выражались в сумме 157.240 тыс. руб., то в 1939 году, когда общий республиканский бюджет составляет 1.156.207 тыс. руб., ассигнования по линии Наркомздрава Грузии составляют свыше 200 млн. руб.

В 1939 году на подготовку кадров ассигнуется 42.561 тыс. руб., в то время как в 1937 году было затрачено 22.450 тыс. руб. Как видим, за один год ассигнования на подготовку кадров увеличились почти вдвое. Такой рост возможен только в стране победившего социализма.

В настоящее время только в системе Наркомздрава Грузинской ССР имеется 4 высших и 15 средних медицинских училищ. Тбилисский государственный медицинский институт имеет 99 профессоров и доцентов, 166 ассистентов, среди них много докторов медицины и кандидатов медицинских наук. Эти кадры почти целиком получили высшее образование при советской власти; эти кадры, благодаря неустанной работе и постоянной заботе Лаврентия Павловича **Берия,** превратили медицинский институт в один из передовых институтов Советского Союза.

Значительная часть врачей работает в городских врачебных учреждениях и их отправление на село Наркомздрав пока не смог осуществить. Разумеется, все это мешает правильному использованию кадров.

Необходимо, чтобы подготовленные врачи, которые продолжительное время работают в городе, направлялись на село.

Второе, на что должны обратить внимание Наркомздрав и Курортное управление, —это наши курорты. На наших курортах можно встретить не мало недочетов. Курортное управление должно перестроить свою работу.

Да здравствует любимый сын грузинского народа товарищ **Берия! (Аплодисменты).**

Да здравствует великий вождь народов товарищ **Сталин! (Бурные аплодисменты, все встают).**

РЕЧЬ ДЕПУТАТА ЧАНУКВАДЗЕ Ш. И.

Товарищи депутаты! Я хочу обратить ваше внимание на ассигнования, предусмотренные государственным бюджетом по Ланчхутскому району. В 1937 году бюджет района составлял 3.089 тысяч рублей, в 1938 году—4.950 тыс. рублей, а в 1939 году составит 5.828.600 рублей. 50—55 проц. районного бюджета будет израсходовано на дело народного образования. Значительная сумма предусматривается также на мероприятия по здравоохранению.

По линии здравоохранения в 1938 году были предусмотрены ассигнования в 642.400 рублей, а бюджетом 1939 года предусматривается 1.077.600 рублей. Сейчас в районе работает 35 врачей и их помощников. В районе не мало энергичных врачей. Врачи Кванталиани, Киппани, Кикалишвили, Гугунава, Швидобадзе пользуются большим уважением среди населения.

Лучшей постановке работы по здравоохранению мешает отсутствие соответствующего помещения для больницы. Это должен учесть Наркомздрав Грузинской ССР. Следует ускорить начало строительства, необходимого для больницы помещения.

Товарищи депутаты! Изо дня в день растет доход колхозов Ланчхутского района. Денежный доход колхозов в 1937 году составлял 51.895 тыс. рублей, в 1938 году—54.838 тыс. рублей, а в 1939 году—предусматривается 65.172 тыс. рублей. В районе 44 колхоза, 5 чайных фабрик, которые должны переработать и перерабатывают всю продукцию зеленого чайного листа в 3.350 тыс. килограммов.

Товарищи депутаты! Я хочу передать вам то огромное воодушевление и радость, которые испытывают трудящиеся нашего Ланчхутского района в связи с началом эксплоатации промыслов Супсинской нефти. Сейчас идет оживленная работа на 8 скважинах. Изыскания идут на 15 скважинах, работа дает блестящие результаты. К 1 января 1940 года коллектив

рабочих и инженерно-технических работников обязался дать стране 2.000 тонн высококачественной нефти. В третьей пятилетке на все работы по разработке супсинской нефти ассигнуется приблизительно 60 миллионов рублей. Все это требует усиления внимания как со стороны районных, так и республиканских организаций к вопросам улучшения культурно-бытовых условий рабочих, в первую очередь внимания Народного Комиссариата Торговли и Цекавшири.

Бюджет нашей республики ярко отражает те достижения, которые завоевал грузинский народ под руководством партии **Ленина—Сталина.**

Да здравствует верный ученик великого **Сталина**—товарищ **Берия!**

Да здравствует великий вождь народов родной **Сталин! (Бурные аплодисменты, все встают).**

ОТВЕТ НАРКОМИНДЕЛА НА ЯПОНСКИЙ МЕМОРАНДУМ

24-го июля с. г. заместитель народного комиссара иностранных дел тов. С. А. Лозовский вызвал японского посла г. Того и вручил ему от имени Народного Комиссариата Иностранных Дел ответ на меморандум поверенного в делах Японии г. Ниси от 27 апреля 1939 г.

В своем меморандуме японская сторона подняла ряд производственных, технических и административных вопросов, связанных с деятельностью нефтяной и угольной японских концессий на Северном Сахалине. При этом систематическое нарушение концессионерами своих обязательств по концессионным договорам, вплоть до неуплаты установленной аренды и нарушения концессионерами советских законов,—все это было взято японским правительством под защиту.

Ниже дается целиком ответ Народного Комиссариата Иностранных Дел на этот меморандум.

Народный Комиссариат Иностранных Дел, тщательно изучив вместе с компетентными организациями меморандум поверенного в делах Японии г-на Ниси от 27 апреля с. г., категорически отвергает протест японской стороны по поводу, якобы, неправильных действий советских органов в отношении японских нефтяной и угольной концессий на острове Сахалине.

Наркоминдел прежде всего должен отметить стремление японского правительства во что бы то ни стало взять под защиту незаконные действия концессионеров, нарушающие как концессионные договоры, так и законы Советского Союза.

Наркоминдел располагает многочисленными документально проверенными фактами прямого нарушения концессионных договоров и советских законов со стороны японских концессионеров. Важнейшие из этих нарушений заключаются в следующем:

1. Абзац первый § 15-го концессионного договора с японским нефтяным обществом предусматривает соблюдение концессионером всех правил ведения горных работ—правил противопожарной охраны и техники безопасности, установленных в СССР.

Между тем, концессионное общество систематически нарушает правила техники безопасности и противопожарной охраны. Концессия не предпринимала и не предпринимает достаточных мер для выполнения многочисленных предложений со стороны инспекции труда и органов государственного пожарного надзора по устранению крупнейших дефектов в состоянии противопожарной охраны и техники безопасности. В подтверждение этого можно привести следующие данные: на нефтяной концессии за 7 месяцев 1938—39 гг. при обследовании 244 об'ектов в актах было зарегистрировано 457 случаев нарушений правил техники безопасности и противопожарной охраны.

Как следствие нарушения правил противопожарной охраны на концессии возникают пожары. Так, например, на промысле в Охе 2 ноября 1935 года на 11 участке из-за неисправности электроприборов сгорели две вышки №№ 21 и 26; 21 ноября 1937 г.—сгорела буровая вышка, 19 июля 1938 г.—загорелся сарай эксплоатационной вышки № 58/4. В связи с этим последним пожаром было установлено неудовлетворительное состояние водомагистрали, в которой, вместо минимального давления в 3 атмосферы, последнее составляло всего лишь 0,4 атмосферы. Между тем, из заявления самого представителя концессии—зав. эксплоатацией г. Умеда, известно, что еще за 4 месяца до пожара концессионер был предупрежден актами государственного пожарного надзора от 14 апреля и 22 мая 1938 г. о необходимости проведения ряда мероприятий по противопожарной охране. Однако, со стороны концессионера не было принято необходимых мер. Систематические нарушения противопожарных правил продолжали иметь место и в дальнейшем, что сам концессионер вынужден признать в своем письме за № 108 от 16 апреля с. г.

Таким образом, со всей очевидностью следует констатировать вопиющее состояние на концессии противопожарного хозяйства вследствие невыполнения концессионером указаний органов государственного пожарного надзора.

Советское правительство не может терпеть подобного нарушения правил противопожарной охраны особенно потому, что концессионные и советские государственные нефтяные участки расположены в шахматном (перемежающемся) порядке, ввиду чего пожар на нефтяных промыслах концессий угрожает рядом расположенным советским промыслам и нормальной жизни местного населения.

В связи с этим местные власти поступили правильно, потребовав наполнения резервуара на промысле водой для обеспечения противопожарной охраны. Однако по имеющимся в распоряжении Народного Комиссариата Иностранных Дел сведениям, возможно урегулирование данного вопроса в смысле предоставления обществу возможности использовать этот резервуар для хранения нефти, при условии выполнения требуемых противопожарных мероприятий, а именно—обнесения резервуара земляным валом и оборудования пеногонной установкой со средствами пожаротушения.

2. Тот же § 15 концессионного договора предусматривает порядок поисково-разведочных работ и сдачи в эксплоатацию участков, при чем особо подчеркивает, что «концессионер обязуется производить поиски, разведки и добычу нефти на предоставленных ему разведочных площадях и эксплоатационных участках способами, допускаемыми горными законами СССР с соблюдением специальных правил об охране нефтеносных недр, издаваемых Дальне-восточным горным управлением».

Между тем, концессионер систематически нарушает горные законы СССР, не заканчивая полагающихся разведочных работ, и несмотря на это пред'являет требования на разделение разведочных площадей между советскими государственными и японскими концессионными промыслами. Именно поэтому советские органы имели все основания в 1937 году не давать разрешения на разделение разведочных площадей.

В 1938 году концессионер снова стал добиваться разделения недоразведанных площадей. Пробурив только две скважины (из которых одна оказалась безрезультатной), концессионер не смог дать освещения геологического строения этого месторождения, а потому разделение этих площадей не могло быть произведено в 1938 году.

В соответствии с п. п. 1 и 3 соглашения от 11 июля 1932 г. по вопросу о разведочных работах и § 15 концессионного договора нефтяной концессии было предложено провести дополнительные разведочные работы, необходимые для определения возможности нормальной разработки нефтяного месторождения, предотвращающие излишнюю дегазацию месторождения и форсированное продвижение контурных вод. Концессионер, однако, эти работы не произвел до последнего времени.

Таким образом, совершенно очевидно, что задержка в разделении разведочной нефтяной площади № 1 в Эхаби произошла целиком по вине самого концессионера, не пожелавшего закончить разведочные работы.

В интересах соблюдения правил охраны недр при эксплоатации нефтяных месторождений и было отказано в разрешении бурить скважины на площади № 1 в Катангли и № 2 в Эхаби.

Народный Комиссариат Иностранных Дел должен заявить, что надлежащие органы будут и впредь требовать от концессии неуклонного выполнения установленных технических правил, которые обязательны для всех предприятий, в том числе и для японских концессионеров.

3. Требование Северо-Сахалинского горного округа поднять насосы в эксплоатационных скважинах Катангли на 15—20 метров было вызвано большим выносом песка вместе с нефтью, что могло привести к созданию больших каверн, обвалов и прорыва пластовых вод. Это требование пред'явлено не в отношении всех скважин промысла Катангли, как неверно указано в вышеупомянутом заявлении японского посольства, а только в отношении 5 скважин, оказавшихся наиболее неблагополучными в смысле геологических осложнений для нефтеносных пластов.

Народный Комиссариат Иностранных Дел, однако, полагает, что этот вопрос без особых затруднений мог бы быть урегулирован в переговорах концессионера с Народным Комиссариатом Топливной Промышленности.

4. Задержка в выдаче разрешения на эксплоатацию скважин №№ 39 и 43 в Охе об'ясняется тем, что нефтяная концессия сама не была уверена, какой именно пласт вскрыт этими скважинами: 13 бис или 14, о чем свидетельствуют противоречащие одно другому письма представителя нефтяной концессии в Москве от 25 января 1939 г. и директора нефтяной концессии Нийя в Охе от 16 апреля с. г. Несмотря на это, нефтяной концессии в апреле 1939 года все же было дано разрешение на эксплоатацию упомянутых скважин.

Нефтяная концессия сама уклонялась от получения разрешения на передачу этих скважин в эксплоатацию, несмотря на неоднократные напоминания об этом Северо-Сахалинского горного округа. Тем не менее представитель концессии в Москве без всяких оснований заявлял о, якобы, чинимых горным округом препятствиях в этом вопросе.

5. Нефтяная концессия нарушает также § 30 концессионного договора и советское законодательство об охране труда и технике безопасности, вследствие чего на концессии имел место ряд несчастных случаев. В 1937 году зафиксировано 96 несчастных случаев. Аналогичное положение имеет место также и на угольной концессии, вследствие невыполнения концессионером § 24 концессионного договора и упомянутого выше законодательства. На этой концессии за 3 месяца 1939 года при небольшом об'еме работ имело место 7 несчастных случаев.

6. Совершенно необоснованным является утверждение о препятствиях, якобы, чинимых советскими организациями угольному концессионеру. Не советские организации нарушают свои договорные обязательства, а концессионер, почти полностью законсервировавший еще в 1937 году свое предприятие, нарушает концессионный договор. Вследствие консервации угольной концессии Советское правительство лишилось доходов от долевого отчисления концессионера.

Уже одно это дает правительству Союза ССР право на основании § 12 и § 33 п. «б» концессионного договора прекратить концессию до срока.

7. В заявлении г. Ниси неоднократно указывается на давление, якобы, оказываемое советскими властями на японские концессии.

В качестве одного из примеров «притеснения и давления» приводится факт уничтожения 15 февраля с. г. по распоряжению советских властей взрывчатого вещества на угольной концессии в Дуэ.

Между тем, и в данном случае концессионер допустил вопреки § 2 концессионного договора грубое нарушение существующих в Советском Союзе обязательных правил хранения взрывчатых веществ.

Концессионер нарушил названные правила в отношении количества взрывчатых материалов, разрешаемых к хранению на складах в пределах 4-месячной потребности предприятия, и в отношении сроков хранения этих веществ.

Концессионер имел в Дуэ 10.800 килограмм взрывчатых веществ. Это количество взрывчатых веществ намного превышало 4-месячную потребность в них угольной концессии. Гарантийный срок хранения этих веществ истек еще в 1937 году и вследствие этого стало опасным их хранение на складах.

При таких условиях концессионер не имеет никаких оснований пред'являть какие-либо претензии советским властям, уничтожившим эти вещества, согласно § 75 вышеупомянутых правил.

8. Одним из грубых нарушений концессионных договоров является тот факт, что угольная и нефтяная концессии с 14 декабря 1925 г. не вносят Советскому правительству арендных платежей за имущество, переданное им в пользование на основании §§ 11 и 43 договора с нефтяным концессионным обществом и §§ 11 и 36 с угольным концессионным обществом. За истекшее с 1925 года время Советскому правительству не внесено 892.457 руб. 58 коп. (без учета пени и скидок на амортизацию).

9. С 1937 года нефтяная концессия не выполняет взятых на себя обязательств по жилищному строительству, изложенных в письме от 10 октября 1936 года председателя правления нефтяной концессии г. Сакондзи.

10. Заявки нефтяной концессии от 4 апреля 1938 года на завоз из Японии товаропродуктов в том же месяце были удовлетворены Наркомвнешторгом в размере 40 процентов. Неполное удовлетворение заявки было вызвано тем, что концессионер в нарушение концессионного договора упорно отказывался представить Наркомвнешторгу сведения о наличии остатков товаропродуктов на своих складах.

Идя навстречу просьбе нефтяной концессии, Наркомвнешторг, в дополнение к ранее утвержденной заявке, разрешил в ноябре месяце 1938 года разгрузить пришедший из Японии с товаропродуктами пароход «Тотай-мару». Однако, пароход «Тотай-мару», почему-то, простояв в течение ноября месяца 1938 года на рейде, по неизвестным причинам ушел обратно в Японию неразгруженным. Из этого видно, что жалоба японского нефтяного концессионера на препятствия, якобы, чинимые советскими органами в этом вопросе, лишена какого бы то ни было основания.

11. Упорный отказ нефтяной концессии в представлении сведений о наличии остатков товаропродуктов на складах вынудил Наркомвнешторг создать комиссию для проверки складов. С 25 января по 25 февраля 1939 года комиссия Наркомвнешторга провела проверку наличия товаропродуктов на складах концессионера. В результате проверки 129-ти складов комиссия установила наличие 6—7-месячного запаса товаров и продуктов. Таким образом концессионер для каких-то особых целей завозит излишние товары, держит их в секретном порядке, вместо снабжения ими рабочих.

Такое накопление больших запасов товаропродуктов, несоизмеримых с потребностями, тем более странно, что, как установлено проверкой, большие запасы продуктов сосредоточены на промыслах, где имеется всего 15 рабочих.

Среди обнаруженных на складах концессии запасов оказались и такие предметы, назначение которых может быть известно концессионеру, но которые не могут служить для снабжения рабочих—берданки, порох, подзорная труба и другие предметы, запрещенные к ввозу в СССР.

Нельзя не отметить, что при обследовании обнаружено 5 аппаратов для винокурения и несколько бочек (всего до 50 ведер) заквашенной бурды, приготовленной для самогона.

Комиссия также установила, что концессионер, в нарушение § 21 концессионного договора, широко практиковал использование завозимых из Японии товаров не по назначению, в частности, использовал завозимый рис для нелегального винокурения, распродавал товаропродукты лицам, не имеющим никакого отношения к концессии, а в то же время завозил и продавал рабочим недоброкачественные и неполноценные товары и продукты и т. д.

Несмотря на излишки товаропродуктов концессионер, в нарушение § 21 концессионного договора и § 60 коллективного договора, предусматривающих снабжение рабочих доброкачественными продуктами по соответствующим нормам, в декабре и январе месяцах 1938—1939 гг. сократил норму снабжения рабочих по важнейшим видам продуктов питания (мука, мясо, молоко, лук, рис, сахар) на 20—25 процентов.

Факты вышеприведенных систематических нарушений обязательств концессионером настолько бесспорны, что представители нефтяной концессии гг. Нийя, Мурата и Масуда вынуждены были подписать акты, засвидетельствовавшие эти нарушения.

Представитель нефтяной концессии в Москве в письме от 3-го февраля 1939 г. за № 634, адресованном Народному Комиссариату Топливной Промышленности, заверял, что с 1-го февраля продукты рабочим будут даваться по предусмотренным коллективным договором с профсоюзом рабочих нормам, и что концессионер, при наличии товаропродуктов на месте, выдаст рабочим и недополученные ими за декабрь 1938 года и январь 1939 года по норме продукты. Однако, несмотря на наличие больших запасов, нефтяная концессия не только не выдала рабочим недополученные ими за декабрь 1938 года и за январь 1939 года продукты, но с марта месяца 1939 года снова стала выдавать продукты по сниженной норме.

12. § 31-й концессионного договора предусматривает, что концессионер имеет право привлекать японских рабочих средней и низшей квалификации в количестве не свыше 25 процентов общего числа рабочих. Между тем концессионер систематически прибегает ко всякого рода ухищрениям в целях нарушения этого параграфа договора, так, например: в августе 1938 г. на концессии находилось 43,6 процента рабочих японцев вместо 25 процентов, как полагается по концессионному договору.

Несмотря на то, что надлежащие советские органы, выполняя концессионный договор, предоставляют концессионеру необходимое число рабочих, концессия всячески уклоняется от приема их на работу в целях завоза рабочих из Японии сверх установленных договором норм.

По заявке нефтяного концессионного общества советские организации завербовали в 1937 г. для общества 1.700 человек советских рабочих и доставили их во Владивосток. Концессионер, однако, в течение 64 дней июня—августа не принимал рабочих.

В 1938 году под разными предлогами общество также отказывалось принимать завербованных для него советских рабочих и настаивало на разрешении завезти рабочих из Японии. Это привело к тому, что Народный Комиссариат Топливной Промышленности за время вынужденного по вине концессионера прогула советских рабочих понес убытки в сумме около 2 млн. рублей. Необходимо также учесть, что, выполняя заявку общества, советские органы оторвали рабочих от работы на советских предприятиях, чем был нанесен ущерб народному хозяйству СССР, и, кроме того, большие потери понесли сами рабочие, так как, прибыв издалека вместе с семьями, они в течение долгого времени находились без работы и не получали полного заработка.

Касаясь вопроса о наборе рабочей силы в 1939 году, Народный Комиссариат Иностранных Дел считает, что полную ответственность в данном случае несет концессионер, который затягивает переговоры по заключению коллективного договора с профсоюзом, предусмотренного § 30 концессионного договора. Без коллективного договора Наркомат Топливной Промышленности не может вербовать рабочих на концессию, т. к. рабочие, не зная условий, на которых они должны работать, отказываются ехать на Северный Сахалин.

Что же касается переговоров между нефтяным концессионером и профсоюзом о перезаключении коллективного договора, то правительственные органы Союза ССР не могут оказывать давления на профсоюз, поскольку он является общественной организацией и взаимоотношения профсоюза с концессионером носят частноправовой характер.

Советское правительство может лишь констатировать, что концессионер своими действиями вынуждает рабочих через профсоюз оказывать сопротивление систематическому нарушению концессионером своих обязательств, предусмотренных § 30 концессионного договора в отношении условий труда.

13. Наконец, Народный Комиссариат Иностранных Дел не может не отметить, что вывоз нефтяным концессионным обществом продукции концессии в Японию на военных японских нефтетранспортах также сопровождался нарушением действующих в СССР правил пребывания иностранных военных кораблей и схода на берег экипажей последних.

Самочинные и вызывающие действия командиров указанных транспортов неоднократно вызывали представления и протесты правительства Союза ССР к правительству Японии.

Из всего вышеизложенного видно, что японские концессионеры систематически нарушают концессионные договоры, стремясь обеспечить себе в СССР условия хозяйственной деятельности аналогичные тем, которые насаждаются в оккупированной Японией Манчжурии. Народный Комиссариат Иностранных Дел не считает нужным доказывать нелепость таких устремлений и заявляет, что Советское правительство будет пресекать попытки нарушения концессионных договоров и советского законодательства.

Распространяемые японской стороной слухи о том, что СССР, якобы, стремится ликвидировать деятельность японских концессионных предприятий на Северном Сахалине, является злостным вымыслом. Советское правительство попрежнему стоит на базе точного соблюдения концессионных договоров, равно, как и всех других договоров. Успешная деятельность японских концессий на Северном Сахалине вполне возможна при точном соблюдении ими концессионных договоров.

Народный Комиссариат Иностранных Дел отвергает наличие какого-либо основания в заявлениях японского правительства, выступающего в роли защитника незаконных действий японских концессионеров. Подобное нелойяльное поведение японского правительства имеет место и в других вопросах. Японское правительство взяло под защиту фирму Мацуи Докиярд, которая, приняв в 1936 г. заказ от СССР на строительство 3-х пароходов и получив аванс в сумме 1.647.650 иен, не только отказалась в 1938 году сдать СССР построенные пароходы, но и отказалась уплатить предусмотренную договором неустойку и даже отказалась вернуть полученный аванс.

Японское правительство грубо нарушило торжественно взятое на себя обязательство в отношении соглашения о продаже КВЖД, отказавшись произвести в марте 1938 года последний платеж в размере 5.981.625 иен и до настоящего времени еще не произвело этот платеж.

В то время, когда японское правительство само нарушает свои обязательства и поощряет своих граждан делать то же самое, Советское правительство и все советские хозяйственные организации всегда выполняли все свои обязательства и в дальнейшем не собираются отступать от этих принципов своей политики.

Отвергая протест японской стороны, ввиду его очевидной необоснованности, Народный Комиссариат Иностранных Дел предупреждает японское правительство, а также японских концессионеров, что Советское правительство, выполняя свои обязательства, будет неуклонно требовать и от японской стороны строгого соблюдения заключенных договоров и неуклонного выполнения на территории СССР советских законов.

ЧЕМБЕРЛЕН ОБ АНГЛО-ЯПОНСКИХ ПЕРЕГОВОРАХ

ЛОНДОН, 24. (ТАСС). Отвечая в палате общин на вопрос о положении в Тяньцзине и о ходе англо-японских переговоров в Токио, Чемберлен заявил, что «в целях расчистки пути для обсуждения положения в Тяньцзине» английское правительство согласилось принять следующую формулу:

«Английское правительство полностью признает нынешнее положение в Китае, где происходят военные действия в широком масштабе, и считает, что до тех пор, пока будет существовать такое положение, у японских сил в Китае будут особые нужды, вытекающие из необходимости обеспечить свою безопасность и поддержать общественный порядок в районах, находящихся под их контролем, причем перед ними стоит задача пресекать или устранять любые причины или акты, которые будут мешать им или же будут полезны противнику. Английское правительство не имеет никакого намерения поощрять какие-либо акты или мероприятия, мешающие достижению японскими силами в Китае вышеупомянутых целей, и правительство воспользуется настоящим случаем, чтобы в подтверждение своей политики в этом отношении раз'яснить английским властям и английским подданным в Китае, что они должны воздерживаться от таких актов и мероприятий».

КОММЕНТАРИИ АНГЛИЙСКОЙ ПЕЧАТИ

ЛОНДОН, 24. (ТАСС). Консервативная «Йоркшир пост» пишет, что в позиции британского правительства в дальневосточной войне происходят «роковые перемены». Несмотря на прежние заверения в том, что переговоры в Токио будут касаться только вопросов, вытекающих из тяньцзиньского конфликта, теперь оказывается, пишет газета, что в результате так называемых предварительных бесед выработана формула взаимоотношений Англии и японской армии в Северном Китае. Учитывая характер этой формулы, китайцы, естественно, спрашивают, не предоставляются ли фактически японской армии права воюющей стороны.

Токийский корреспондент «Таймс», останавливаясь также на этом вопросе, отмечает, что согласно новой формуле «в британскую политику не входит поощрение каких-либо актов, которые могли бы затруднить действия японской армии. Британское правительство обязуется дать необходимые инструкции своим представителям в Китае».

Шанхайский корреспондент «Таймс» передает, что китайские круги обеспокоены сообщениями о ходе англо-японских переговоров, опасаясь, что это означает «дальневосточный Мюнхен».

АНГЛО-ЯПОНСКАЯ КОНФЕРЕНЦИЯ „КРУГЛОГО СТОЛА“

ТОКИО, 24. (ТАСС). Представитель министерства иностранных дел Японии заявил 24 июля, что соглашение, достигнутое между министром иностранных дел Японии Арита и английским послом в Токио Крейги по вопросам положения в Тяньцзине, «удовлетворяет обе стороны».

24 июля в 9 часов утра открылась англо-японская конференция «круглого стола».

На заседании конференции выступил японский посланник в Китае Като, который изложил точку зрения японского правительства по тяньцзиньскому вопросу. С коротким ответным словом выступил Крейги.

ГЕРМАНСКИЕ ВОЙСКА В ДАНЦИГЕ

ЛОНДОН, 23. (ТАСС). Специальный корреспондент газеты «Рейнольдс ньюс», посетивший Данциг, сообщает, что в городе повсюду видны германские войска. По сведениям корреспондента, в Данциге сейчас сосредоточено до 10 тысяч солдат регулярной германской армии, а также 40 тысяч вооруженных штурмовиков и полицейских. На улицах не видно молодых немцев в гражданской одежде. Все находятся в военных лагерях. 16 холмов вдоль данцигской границы превращены в военные наблюдательные пункты и снабжены орудиями. Повсюду роются траншеи, устанавливаются пулеметы и проволочные заграждения. Данцигские тюрьмы переполнены политическими заключенными.

По сведениям корреспондента, в Восточной Пруссии около 30 тысяч германских войск с тяжелой артиллерией стягиваются к польской границе. Массовое передвижение артиллерии отмечается на всех дорогах, ведущих к польской границе.

Отказ итальянцев возвратиться из Франции в Италию

Французская газета «Се суар» в номере от 19 июля помещает статью Андре Виоллис, посетившей районы Франции, где проживают итальянцы. Автор пишет о том, что трудящиеся итальянцы, находящиеся на территории Франции, не желают возвращаться в фашистскую Италию. 100 тысяч крестьян-итальянцев уже подали заявления с просьбой о принятии их во французское подданство.

Многие из них бежали несколько лет назад из Италии, не желая быть зачисленными в фашистские организации. Один старый крестьянин рассказывал автору, как издевались фашистские власти в Италии над теми крестьянами, которые не примкнули к фашизму. Им, например, вливали в горло стаканами касторовое или машинное масло.

Итальянцы, живущие во Франции, получают от своих родственников, оставшихся в Италии, письма, в которых ярко описывается тяжелое положение крестьян в Италии.

«Моя мать,—говорит один из крестьян,—пишет мне: Если бы ты не помогал, мне пришлось бы умереть...»

Распри в лагере испанских фашистов

ЛОНДОН, 24. (ТАСС). Как сообщает корреспондент газеты «Дейли экспресс» из Эндея, на-днях ряд офицеров испанской армии потребовал удаления из состава правительства нынешнего испанского министра внутренних дел Суньера, ярого сторонника держав «оси». В связи с этим много высших офицеров, в большинстве монархистов, смещено со своих постов и заменено фалангистами. По словам корреспондента, Кейпо де Льяно арестован и находится сейчас в тюрьме Виттория вблизи Сан-Себастьяна.

По сообщению агентства Бритиш юнайтед пресс, в политических кругах в Бургосе заявляют, что в связи со смещением Кейпо де Льяно с поста военного губернатора Севильи туда посланы новые войска, чтобы предупредить возможные беспорядки.

ПАРИЖ, 23. (ТАСС). Отставка генерала Кейпо де Льяно свидетельствует об острых внутренних разногласиях, которые имеют место внутри франкистского лагеря. Агентство Радио пишет, что непосредственным поводом отставки генерала Кейпо де Льяно является произнесенная им 18 июля в Севилье речь. Выступая перед делегациями своей провинции, Кейпо де Льяно критиковал существующий во франкистской Испании режим. Эта речь встретила чрезвычайно резкую оценку со стороны лидера фалангистов, министра внутренних дел Серрано Суньера.

ЛОНДОН, 23. (ТАСС). Агентство Рейтер сообщает, что генерал Кейпо де Льяно, снятый с поста командующего вторым округом (Андалузия), бежал из Испании, тайно перейдя португальскую границу.

ПАРИЖ, 23. (ТАСС). Агентство Гавас сообщает, что франкистские власти 20 июля арестовали генерала Ягуэ.

Смерть Пуарье

ПАРИЖ, 24. (ТАСС). Как сообщает агентство Гавас, бывший сотрудник газеты «Фигаро» Пуарье, арестованный за шпионаж в пользу Германии, умер в больнице.

Ответственный редактор
В. ГРИГОРЬЯН.

ЛЕТНИЙ ТЕАТР и САД ГОСУДАРСТВЕННОЙ ЭСТРАДЫ
Плехановский проспект, 173, телефон № 3-18-50.
ЛЕТНИЙ ТЕАТР
26, 27 и 28 июля Гал. пост. мест №№ 59, 60 и 61
ГАСТРОЛИ АРТИСТОВ МОСКОВСКОГО КОНЦЕРТН. ОБ'ЕДИНЕНИЯ
Подробности в афишах.
Начало в 9 час. 30 мин. веч.
ЗАКРЫТЫЙ ТЕАТР 28 и 29 июля
Прощальные гастроли орденоносца Игоря ИЛЬИНСКОГО
В новом репертуаре.
НАЧАЛО в 10 часов вечера. БИЛЕТЫ ПРОДАЮТСЯ.
ОТКРЫТАЯ ЭСТРАДА 26, 27 и 28 июля
Звуковая худож. кинокартина
Начало в 10 часов вечера.
В саду духовой оркестр под упр. Ханагова.

ПРИЕМ ОБ'ЯВЛЕНИЙ В ГАЗЕТУ „ЗАРЯ ВОСТОКА“ производится с 10 часов утра до 4 часов дня.

ПОСОБИЯ ПО МАТЕМАТИКЕ
для готовящихся в вуз и втуз и для самообучения. Подробности сообщ. за 50 к. марками. МОСКВА, 17 почт. отд., абон. ящик 1100, автору В. Рябову.

ВОЛОСОЛЕЧЕНИЕ и КОСМЕТИКА
СЕРГЕЕВОЙ-КОРКАШВИЛИ
Вардисхская ул., № 1. Удаление татуировки, родинок, пятен, мозолей и т. д. Лечен. волос, удаление волос. Маски Вергонье при осенних веснушках. Банановое желе от морщин. Прием от 6 до 8 час. веч.

НАРКОМЗДРАВ СССР ХИМФАРМПРОМ
НОВЫЙ ПРЕПАРАТ ПРОТИВ ОЖИРЕНИЯ
ЭНДОКСИКРИН

ВЫПУСКАЕТСЯ МОСКОВСКИМ ЗАВОДОМ ЭНДОКРИННЫХ и ВИТАМИННЫХ ПРЕПАРАТОВ
ПРОДАЖА во ВСЕХ АПТЕКАХ

КОНЬЯЧНО-ВОДОЧНЫЙ ЗАВОД № 4 САМТРЕСТА
ПРИНИМАЕТ РАБОЧИХ и РАБОТНИЦ
ДЛЯ РАЗЛИВОЧНОГО и МОЕЧНОГО ЦЕХОВ.
Об условиях справиться: ул. Ленина, № 30.

ГРУЗКОНСЕРВПЛОДОТРЕСТ
ПРИГЛАШАЕТ НА РАБОТУ
в заготовительные конторы в гор. Гори, Сталинир и самтредский холодильник
ГЛАВНЫХ БУХГАЛТЕРОВ,
СТАРШ. БУХГАЛТЕРА ТОВАРО-МАТЕР. ОТДЕЛА и
СТАРШ. БУХГАЛТЕРА РАСЧЕТНОГО ОТДЕЛА.
ЗНАНИЕ ГРУЗИНСКОГО ЯЗЫКА ДЛЯ ГОРИ ОБЯЗАТЕЛЬНО.
Обращаться—ул. Луначарского, № 8, к главному бухгалтеру.

ТРЕБУЮТСЯ КУРЬЕРЫ.
Обращаться в отдел об'явлений изд. „Заря Востока“.

Сотрудники базы Грузконторы «Союзутиль» извещают о смерти АЛЕКСАНДРА ЛИТОВЧЕНКО. Вынос тела 26-VII в 5 ч. веч. из кв. по ул. Ниношвили, 15.

Тамара и Николай Кучухидзе извещают о смерти МАРИИ ПЕТРОВНЫ КАУХЧИШВИЛИ. Вынос тела 26-VII в 5 ч. веч. из кв. по ул. Петриашвили, № 6, на Ново-Верийское кладбище.

Муж Иосиф и дочь Иза Осипашвили извещают о смерти ЛЮБОВИ ОСИПАШВИЛИ. Гражд. панних. 26-VII в 8 ч. веч. Вынос тела 27-VII в 5 ч. 30 м. веч. из кв. по ул. Ленина, № 54.

Администрация, парторганизация и местком Грузконторы «Союзутиль» извещают о смерти АЛЕКСАНДРА ЛИТОВЧЕНКО. Вынос тела 26-VII в 5 ч. веч. из кв. по ул. Ниношвили, № 15.

Сотрудники Грузконторы «Союзутиль» извещают о смерти АЛЕКСАНДРА ЛИТОВЧЕНКО.

Коллектив железнодорожного тубдиспансера и стационара извещает о смерти СЕРГЕЯ ИВАНОВИЧА СВИРИНА. Вынос тела 26-VII в 5 ч. 30 м. веч. из прозектуры 1-й горбольницы на Петропавловское кладбище.

Коллектив сотрудников тюремного отдела НКВД Груз. ССР извещает о смерти НИКОЛАЯ МЕЛАДЗЕ. Вынос тела 26-VII в 5 ч. веч. из кв. ул. Церетели, № 6.

Типография им. А. Ф. Мясникова издательства «Заря Востока». Тбилиси, пр. Руставели, № 36. Упол. Главлита А—1342