Пролетарии всех стран, соединяйтесь!

ЗАРЯ ВОСТОКА

ГОД ИЗДАНИЯ 17-ЫЙ

„ზარია ვოსტოკა"—საქართველოს კ. პ. (ბ) ცენტრალური კომიტეტის და თბილისის კომიტეტის ორგანო

ОРГАН ЦЕНТРАЛЬНОГО и ТБИЛИССКОГО КОМИТЕТОВ КП(б) ГРУЗИИ

№ 172 (4793) 29 июля 1939 г. Цена 10 к.

Прием в Кремле в честь Дня Военно-Морского Флота СССР

Вечером 27 июля в Кремле состоялся прием, устроенный правительством СССР в честь Дня Военно-Морского Флота СССР. К 19 часам зал заседаний Верховного Совета РСФСР переполнен. Здесь находятся командиры и политработники Военно-Морского Флота — капитаны, штурманы, артиллеристы, минеры, торпедисты, морские летчики. Сюда собрались многочисленные делегации, прибывшие с боевых кораблей краснознаменной Балтики, Черноморья, слушатели военно-морских учебных заведений, судостроители. Все это — лучшие представители могущественного Военного Флота великой морской державы. Многие из них награждены орденами и медалями СССР.

На приеме присутствуют члены ЦК ВКП(б), депутаты Верховного Совета СССР и Верховного Совета РСФСР, представители высшего командования Рабоче-Крестьянской Красной Армии и Военно-Морского Флота, представители советской интеллигенции.

19 часов 30 минут. Гремит бурная овация, когда в зале появляются товарищи **И. В. Сталин, В. М. Молотов, К. Е. Ворошилов, Л. М. Каганович, М. И. Калинин, А. И. Микоян, А. А. Жданов, Н. М. Шверник, Г. М. Маленков, Н. Г. Кузнецов, И. Т. Тевосян.** Раздаются восторженные возгласы приветствий и громовое «ура» в честь товарища **Сталина** и его соратников.

Член Главного военного совета Военно-Морского Флота секретарь ЦК ВКП(б) товарищ **А. А. Жданов** обращается к присутствующим со словами приветствия.

— Товарищи! Несколько дней тому назад,—говорит товарищ **Жданов,**—вся наша страна праздновала День Военно-Морского Флота, и этот день был днем демонстрации крепнущей силы и мощи нашего Военно-Морского Флота.

Товарищи, 1939 год—знаменательный год в истории нашего советского Военно-Морского Флота: в 1939 году в наш Военно-Морской Флот вступило, как никогда в прошлые годы, большое количество новых кораблей, вооруженных по последнему слову морской техники; в 1939 году, как никогда, во флоте усилиями партии и правительства созданы все условия для расцвета и роста кадров Военно-Морского Флота.

Товарищи, мы с вами, приступая к строительству большого флота, должны неустанно памятовать об историческом указании товарища **Сталина,** что дело создания большого Военно-Морского Флота на три четверти решают кадры. А то, что большой Военно-Морской Флот строится и будет строиться,—в этом порукой заботы нашей партии, заботы нашего правительства, внимание к этому делу всей Советской Страны. День ото дня, год от года наш флот будет пополняться самыми современными кораблями, вооруженными самыми новейшими средствами боя и техники.

Но самое замечательное, товарищи,—это кадры нашего Военно-Морского Флота, наши замечательные моряки, до конца преданные делу нашей партии, до конца преданные советской родине, великие патриоты нашего социалистического отечества.

За советских моряков! За минеров! За торпедистов! За штурманов! За морских артиллеристов! За подводников! За морских летчиков! За командиров и бойцов нашего Военно-Морского Флота! За командиров и бойцов нашей береговой обороны! За слушателей наших академий! За курсантов наших военно-морских училищ! Ура!

В ответ раздается мощное «ура» всех присутствующих и громкая, продолжительная овация.

— Среди нас присутствует, — продолжает тов. **Жданов,**—довольно много судостроителей. Наше судостроение—это передовая, ведущая отрасль нашей оборонной индустрии, ибо если современные корабли представляют сложнейшие технические сооружения, то наше судостроение отображает промышленное лицо нашей страны, передовое место в машиностроении, которого достигла наша страна. Советское судостроение—это сегодняшний день нашей индустрии, и ее успехи мы уже привыкли измерять по таким передовым отраслям промышленности, как наше советское судостроение.

На долю наших судостроителей выпала большая задача—обеспечить строительство большого океанского и морского военного флота. Позвольте выразить уверенность, что эта почетная и ответственнейшая задача будет с честью выполнена нашими судостроителями.

За здоровье наших судостроителей, ура!

Возгласами «ура» и продолжительными аплодисментами приветствуют все присутствующие мастеров советского судостроения, создающих на заводах и верфях мощные корабли Военно-Морского Флота СССР.

— Товарищи, — говорит тов. **Жданов,**—первым инициатором и вдохновителем строительства большого флота, морских вооруженных сил Советского Союза, так же как и инициатором и вдохновителем всех наших дел, больших и малых, всех наших успехов и побед в разрешении задач социалистического строительства, является товарищ **Сталин.**

За здоровье самого дорогого для нас и самого любимого человека, за здоровье товарища **Сталина**—ура!

Громовое «ура» сотрясает зал. Все встают и взволнованные, радостные взоры обращаются туда, где окруженный ближайшими соратниками находится товарищ **Сталин.** Несколько минут длится овация в честь великого вождя народов, организатора и вдохновителя грандиозных побед социализма, самого близкого и любимого друга Красной Армии и Военно-Морского Флота. Раздаются возгласы приветствий: «Да здравствует родной товарищ **Сталин!**», «Великому **Сталину**—ура!»

Слово получает представитель Краснознаменного Балтийского флота, командир линкора «Марат» капитан 1-го ранга тов. Белоусов.

Под бурные аплодисменты тов. Белоусов передает боевой краснофлотский привет членам Политбюро ЦК ВКП(б), членам правительства СССР и лично товарищу **Сталину** от краснофлотцев, командиров и политработников краснознаменной Балтики. Он говорит:

— Моряки Военно-Морского Флота и судостроители, весь советский народ заняты сейчас решением исторической важности задачи—строительством большого морского и океанского флота. Первым из основных условий для решения этой задачи являются кадры. Я должен заявить здесь, что краснофлотцы краснознаменной Балтики—это многие тысячи советских патриотов, лучшие люди страны, беззаветно преданные партии большевиков и советскому правительству, своему родному народу. Поставленные перед ними задачи они будут решать со всей большевистской страстностью и настойчивостью.

С огромным воодушевлением говорит тов. Белоусов о том исключительном внимании, которое уделяет рабоче-крестьянское правительство Военно-Морскому Флоту, созданию наиболее благоприятных условий для лучшей боевой и политической подготовки его личного состава. Тов. Белоусов в заключение провозглашает здравицу за советское правительство и за его главу товарища **Молотова.**

Мощное краснофлотское «ура» и возгласы приветствий в честь товарища **Молотова** долго раздаются в зале.

С исключительным под'емом один за другим выступают представители различных частей Военно-Морского Флота. Речи всех ораторов выражают горячую любовь и преданность краснофлотцев партии, правительству, товарищу **Сталину,** к которому они обращают первые слова своих приветствий, своей великой матери-родине, которую советские моряки готовы защищать, не щадя жизни.

От личного состава Черноморского флота выступает командир соединения подводных лодок капитан 2-го ранга Герой Советского Союза тов. Бурмистров.

— Наши краснофлотцы, командиры и политработники, — говорит он, — как никогда чувствуют на себе исключительную заботу нашего правительства, нашей партии и родного отца — товарища **Сталина.**

Черноморский флот в настоящем своем составе готов решить любую боевую задачу, которая будет ему поручена. Моряки Черноморского флота настойчиво выполняют указание партии и правительства о воспитании кадров. Мне хочется сказать присутствующим здесь судостроителям, что моряки Черноморья готовы принять новые корабли. Мы ждем таких кораблей, которые по своей технике, своим боевым качествам будут стоять выше всех в мире, будут плавать дальше всех, быстрее всех и будут вооружены лучше всех.

Мы освоим технику новейших кораблей в кратчайший срок и их вооружение будем всегда держать наготове, на них мы будем драться и побеждать в грядущих боях всюду, где нам прикажут партия и правительство.

Бурными рукоплесканиями и возгласами «ура» отвечает зал на слова приветствия тов. Бурмистрова, обращенные к руководителю вооруженных сил советского народа — наркому обороны, первому маршалу Советского Союза товарищу **Ворошилову.**

Выступление командира отряда истребителей N-ской части Краснознаменного Балтфлота тов. Денисова посвящено морской авиации.

— Выпестованная партией большевиков и товарищем **Сталиным,** наша авиация, — говорит тов. Денисов, — сильна и несокрушима. Морская авиация стала грозной силой, страшной для всех врагов. Свое умение драться и побеждать морская авиация показала на озере Хасан, где она принимала участие в боях вместе с военно-воздушными силами Рабоче-Крестьянской Красной Армии. Мы имеем непревзойденных летчиков, штурманов, мотористов. В рядах морской авиации нашей большевистской партией воспитаны Герои Советского Союза Молоков и Доронин, орденоносцы Морозов, Остряков, Кузнецов и многие другие, на деле доказавшие, что советские летчики готовы беззаветно защищать свою родину. Морские и океанские границы СССР неприкосновенны, а наш Военно-Морской Флот — непобедим.

— Я заверяю, — говорит под аплодисменты тов. Денисов, — что в нужную минуту славные соколы морской авиации сумеют постоять за родину, за большевистскую партию, за наше правительство, за любимого **Сталина,** а на удар врага сумеют ответить всесокрушающим ударом.

Тов. Денисов провозглашает здравицу в честь Председателя Президиума Верховного Совета СССР товарища **М. И. Калинина.** Все присутствующие горячо приветствуют тов. **Калинина.**

Затем с речью выступает военный комиссар военно-морского инженерного училища им. Дзержинского тов. Демидов. С чувством большой гордости он говорит о той почетной задаче — подготовке кадров для морского и океанского флота,—которую возложили партия и правительство на преподавателей, командиров и политработников военно-морских учебных заведений. Тов. Демидов заверяет, что весь личный состав учебных заведений горит одним желанием: готовить командиров-большевиков, мастеров военно-морского дела, в совершенстве овладевших марксизмом-ленинизмом, отважных моряков, любящих наше советское море, нашу социалистическую родину.

Продолжительные горячие рукоплескания и возгласы «ура» раздаются в зале, когда тов. Демидов провозглашает здравицу за верного соратника товарища **Сталина** — члена Главного военного совета Военно-Морского Флота товарища **Жданова,** за весь состав Главного военного совета Военно-Морского Флота, за Политбюро ЦК ВКП(б) во главе с товарищем **Сталиным.**

С большим под'емом присутствующие по предложению тов. **Жданова** приветствуют славных краснофлотцев, командиров и политработников Тихоокеанского военного флота, несущих свою почетную вахту на ответственнейшей границе Советского Союза.

Товарищ **Жданов** провозглашает здравицу в честь боевого наркома Рабоче-Крестьянского Военно-Морского Флота тов. Кузнецова, прошедшего большую школу водительства кораблей и выросшего в руководителя всего Военно-Морского Флота СССР. Громкими возгласами «ура» приветствуют моряки своего наркома.

Яркие речи произносят представители судостроительной промышленности — директор завода № 189 тов. Носенко и конструктор тов. Мацкин.

— Судостроительные заводы нашей страны,—говорит тов. Носенко, — вместе со всей промышленностью Советского Союза создают крупнейшие надводные корабли, не уступающие ни одному флоту в мире. Центральный Комитет ВКП(б), наше рабоче-крестьянское правительство и лично товарищ **Сталин** постоянно заботятся об укреплении морского могущества нашей великой родины и уделяют огромное внимание строительству большого флота Советского Союза. Мы, работники судостроительной промышленности, чувствуем в своей работе каждый день, каждый час великую отеческую заботу и повседневное руководство со стороны товарищей **Молотова** и **Жданова,** со стороны нашего родного товарища **Сталина.** Их руководству мы обязаны тем, что смогли развернуть на наших заводах строительство больших кораблей, построить мощный подводный флот, не уступающий ни одному флоту в мире, и сдать Военно-Морскому Флоту большое количество великолепных надводных кораблей. На наших стапелях уже готовятся основания будущих кораблей, не имеющих себе равных во всем мире.

— Мы уверены, — заявляет под аплодисменты тов. Носенко, — что создадим для нашей страны могучие боевые корабли, способные разгромить вражеские корабли любого класса и любого тоннажа в их же собственных водах. Мы горячо приветствуем наших доблестных краснофлотцев, командиров и политработников, славных патриотов, в чьих надежных руках корабли превращаются в грозную силу. Мы приветствуем своего наркома судостроительной промышленности тов. Тевосяна.

Бурной овацией сопровождается рассказ конструктора тов. Мацкина о том, как внимательно и повседневно товарищ **Сталин** лично знакомится с проектированием военных кораблей и направляет конструкторскую мысль.

— За лучших советских конструкторов судостроения товарищей Чиликина и Никитина — ура! — восклицает тов. **Жданов.**

Этот возглас подхватывает весь зал. Товарищи **Сталин, Молотов, Ворошилов** и **Жданов** крепко жмут руки этим виднейшим конструкторам - судостроителям и сердечно приветствуют их.

Затем товарищ **Жданов** провозглашает здравицу за Черноморский флот и его командующего товарища Октябрьского.

Почти до полуночи продолжалась товарищеская встреча руководителей партии и правительства с представителями Военно-Морского Флота и стахановцами судостроительной промышленности.

По предложению товарища **Жданова** присутствующие провозгласили могучее «ура» за создателя большевистской партии, советского государства, воспитателя наших большевистских кадров — за **Ленина,** за гениального продолжателя его дела — товарища **Сталина,** за процветание нашей великой родины, за советский народ, за то, чтобы он шел вперед и вперед.

Тепло простились товарищ **Сталин** и его соратники с участниками приема. Все присутствующие провожали руководителей партии и правительства длительной овацией и возгласами «ура».

Для участников приема был дан большой концерт, в котором приняли участие видные артисты Москвы и Ленинграда. (ТАСС).

Всенародное торжество

Совет Народных Комиссаров Союза ССР и Центральный Комитет ВКП(б) постановили открыть Всесоюзную сельскохозяйственную выставку 1 августа 1939 года в 2 часа дня. Открытие выставки возложено на председателя Совета Народных Комиссаров Союза ССР тов. **В. М. Молотова.**

Всесоюзная сельскохозяйственная выставка имеет огромное политическое значение. Всесоюзная сельскохозяйственная выставка является крупнейшим событием не только для нашей страны. Трудящимся всего мира, крестьянам всех капиталистических стран выставка покажет, каких успехов может добиться сельское хозяйство на земле, очищенной от капиталистов и помещиков, в стране победившего социализма. Это триумф социалистического сельского хозяйства, построенного на основе коллективизма, вооруженного всеми средствами техники. Это триумф политики, которую вела и ведет партия **Ленина—Сталина.**

Выставка открывается точно в срок, указанный в законе о Всесоюзной сельскохозяйственной выставке, принятом 21 августа 1938 года на второй сессии Верховного Совета СССР.

Выставка призвана достойно отобразить великие достижения социалистического сельского хозяйства в СССР, показать лучшие образцы всех отраслей сельского хозяйства, продемонстрировать во всем многообразии мощь и богатство сельского хозяйства республик, краев и областей Советского Союза.

Выставка должна дать мощный толчок социалистическому соревнованию колхозов и колхозников и всех работников сельского хозяйства для умножения достижений сельского хозяйства. Выставка будет содействовать подтягиванию всей массы колхозов и совхозов до уровня передовых с тем, чтобы обеспечить дальнейший неуклонный под'ем сельского хозяйства, рост изобилия сельскохозяйственных продуктов, зажиточности и культурности колхозных масс.

Закон о Всесоюзной сельскохозяйственной выставке вызвал под'ем среди передовых колхозников, влил новую энергию в социалистическое соревнование колхозов за честь быть представленным на всесоюзном смотре передовиков социалистического сельского хозяйства. С огромной радостью готовилась в течение года вся страна к знаменательному дню открытия выставки.

Широк круг участников Всесоюзной сельскохозяйственной выставки. Это колхозы, совхозы, машинно-тракторные станции, колхозные животноводческие фермы, племенные колхозные и совхозные фермы, селекционные и опытные станции, научно-исследовательские учреждения. Их право на участие в выставке завоевано образцовой, показательной работой за два года—1937 и 1938. Для передовиков и организаторов социалистического хозяйства участие в выставке определяется результатами работы за 1938 г.

Правительство утвердило показатели, которые дают право добиваться представительства на выставке.

За это право боролись десятки тысяч колхозов, совхозов, различных учреждений, бились сотни тысяч людей во всех концах нашей страны. Подготовка к Всесоюзной сельскохозяйственной выставке показала, что всюду есть превосходные мастера высоких урожаев, что всюду выращенные партией **Ленина—Сталина** работники самоотверженно работают на полях, в лабораториях, на пастбищах.

Колхозам и совхозам есть что показать. Передовые хозяйства—это уж не редкие единицы в районах. Приходилось делать тщательный отбор, чтобы на выставке были действительно лучшие из лучших. Замечательны экспонаты, которые посетитель увидит на выставке. Еще более замечательны люди, которые посылают экспонаты. В отделе животноводства колхоз имени **Ленина,** Волчанского района, Харьковской области, покажет коров-рекордисток—«Милку», которая дала в 1938 году 8.355 литров молока, и «Аканию», которая за семь месяцев 1938 г. дала 7.755 литров. А вырастила этих рекордисток доярка Харитина Фоминишна Рыльская—депутат Верховного Совета УССР.

Передовики социалистического сельского хозяйства это многочисленная армия. Почетная книга Всесоюзной сельскохозяйственной выставки, которая перечисляет участников выставки, издается в 47 томах общим об'емом в 1.500 печатных листов. В эту книгу заносится около 200.000 участников.

К выставке готовилась вся страна. Под Москвой, в Пушкинском, шла оживленная работа, исполненная творческого вдохновения. Армия архитекторов, художников-живописцев, скульпторов, мастеров искусной резьбы стремилась создать сказочный по красоте город, в котором светлые дворцы отразили бы всенародное торжество победы социализма.

Всесоюзная сельскохозяйственная выставка стала и Всесоюзной выставкой советского искусства. Народное творчество отражено на ней во всем его национальном многообразии. Над картинами, коврами, над искусной резьбой по дереву и кости трудились сотни и тысячи талантливых мастеров.

Выставка готова. Через несколько дней ворота ее распахнутся перед посетителями, которые будут с'езжаться со всех концов Советской Страны. Велика честь быть экспонентом на выставке социалистических побед, удостоиться быть отмеченным перед лицом советского народа. Не мала и честь быть гостем выставки, командированным на нее за заслуги перед колхозом.

По всей стране идет соревнование на право посещения выставки. Колхозы посылают лучших своих работников, заявки далеко превышают возможности районов и областей. В областной выставочный комитет Горьковской области к началу июля поступило более 10 тысяч заявлений о коллективном посещении выставки. Постановление правительства и Центрального Комитета ВКП(б) об открытии выставки предусматривает регулирование посещения выставки, организацию такого порядка, при котором выставка была бы действительно средством ознакомить колхозников с достижениями передовиков социалистического сельского хозяйства. Для этого число посетителей ограничивается 10 тысячами в день, не считая командированных с мест.

Всесоюзная сельскохозяйственная выставка подводит итоги блестящих достижений и намечает пути для борьбы за дальнейшие победы. В 1939 г. развертывается социалистическое соревнование на еще большие достижения в сельском хозяйстве к 1940 году. Это соревнование захватило весьма широкий круг колхозов. Выставка даст ему новый толчок.

Тысячи передовых колхозников побывают в Москве, расскажут своим товарищам о том, что видели, и зажгут их желанием еще лучше работать. Перед всеми общественными, советскими, партийными организациями стоит задача так использовать Всесоюзную сельскохозяйственную выставку, чтобы участие в ней в 1940 г. было массовым, охватывающим все колхозы и совхозы, все опытные станции, все научно-исследовательские учреждения. Выставка — это школа для сотен тысяч колхозников, огромные всенародные курсы, в которых наглядность заменяет лекции и учебники. Многое сделано, много еще надо сделать. Постановлениями о борьбе с разбазариванием колхозных земель, о мерах к поднятию животноводства в колхозах советское правительство и партия указали путь к еще большему росту колхозной зажиточности, к повышению богатства всей нашей страны. Выставка служит могучим толчком к осуществлению сталинского лозунга ежегодного производства восьми миллиардов пудов зерна, увеличению поголовья скота, увеличения производства технических культур.

Всесоюзная сельскохозяйственная выставка показывает миру мощь Советской Страны. Среди безумия, охватившего капиталистический мир, среди бешеных завываний фашистской военщины, великое советское социалистическое государство демонстрирует грандиозные победы мирного труда, социалистического строительства, новой культуры. Подготовка несокрушимой обороны советских границ и сокрушительного разгрома налетчиков, которые осмелились бы посягнуть на эти границы, идет рядом с творческим, созидательным трудом. Советская Страна богата военной техникой, богата изобилием плодов земли. Она колоссально богата патриотизмом своих сынов. Они знают, что у советского народа есть что защищать и чем защищать. Пусть цветет изобилие на советской земле, в советских садах, на советских нивах!

(Передовая «ПРАВДЫ» от 28 июля).

Пленум Тбилисского городского совета

Вчера состоялся очередной пленум Тбилисского городского совета.

Пленум открыл исполняющий обязанности председателя совета тов. **И. Кочламазашвили.**

Пленум заслушал и обсудил доклад заведующего финансовым отделом городского совета тов. **К. Мурджикнели** о местном бюджете г. Тбилиси на 1939 г. и отчет об исполнении местного бюджета за 1938 год.

В прениях по докладу т. К. Мурджикнели выступили: тт. **З. Мазанашвили** (председатель райсовета имени Орджоникидзе), **А. Битадзе** (председатель райсовета имени Кирова), **А. Егиазарова** (председатель финансовой секции горсовета), проф. **Г. Мухадзе, Д. Чиковани** (зав. финотделом райсовета им. **Ленина**), проф. **М. Тоидзе, С. Попхадзе** (район им. **Ленина**), **Л. Горгидзе** (и. о. заместителя председателя горсовета), **Б. Гогодзе** (директор трамвайно - троллейбусного управления), **А. Георгадзе** (зав. городским отделом народного образования) и другие.

Пленум утвердил местный городской бюджет на 1939 год в об'еме 165.965 тыс. рублей и отчет об исполнении местного бюджета за 1938 год.

Награждение почетного члена Академии наук СССР тов. Морозова Н. А.

Указом Президиума Верховного Совета СССР тов. **Морозов** Николай Александрович, почетный член Академии наук СССР, награжден орденом Трудового Красного Знамени, в связи с исполнившимся 85-летием. (ТАСС).

30 июля, в 6 часов вечера, в Парке культуры и отдыха им. С. Орджоникидзе состоится торжественное собрание железнодорожников, посвященное

ВСЕСОЮЗНОМУ ДНЮ ЖЕЛЕЗНОДОРОЖНИКА.

В порядке дня:

1. Доклад о значении Всесоюзного дня железнодорожника (докладчик начальник Закавказской жел. дороги т. Кикнадзе).

2. Художественная часть.

Вход по пригласительным билетам.

КОМИССИЯ ТК КП(б) Г ПО ПРОВЕДЕНИЮ ДНЯ ЖЕЛЕЗНОДОРОЖНИКА.

ВТОРАЯ СЕССИЯ ВЕРХОВНОГО СОВЕТА РСФСР 1-го СОЗЫВА

27 июля в 11 часов утра в Кремле открылось четвертое заседание второй сессии Верховного Совета РСФСР. Бурными аплодисментами встретили депутаты и гости появление за столом президиума Председателя Верховного Совета РСФСР депутата **Жданова А. А.** и его заместителей депутатов **Тынчерова** и **Макаровой** и в ложах — товарищей **Ворошилова, Калинина, Маленкова, Шкирятова, Бадаева, Вахрушева,** членов Президиума Верховного Совета РСФСР и народных комиссаров РСФСР.

Продолжается обсуждение государственного бюджета РСФСР на 1939 год и отчета об исполнении государственного бюджета РСФСР за 1938 год. Председательствующий—депутат **Жданов А. А.** предоставляет слово народному комиссару просвещения РСФСР тов. Тюркину П. А.

Оратор напоминает, что проект бюджета предусматривает расходы на просвещение по РСФСР в 1939 году в размере 9.473 миллиона рублей—на 12,1 процента больше прошлогоднего.

Тов. Тюркин отмечает, что средства, направляемые на массовое образование и воспитание детей и подростков, позволяют уже с осени 1939 года перейти к широкому выполнению задач, поставленных XVIII с'ездом ВКП(б),—к осуществлению всеобщего 10-летнего обучения в городах и завершению в деревнях и автономных республиках 7-летнего среднего обучения.

Тепло депутаты и гости встречают поэта-орденоносца депутата **Лебедева-Кумача В. И.** Он произносит свою речь в стихах.

С огромным вниманием выслушивает сессия выступление депутата **Королева Д. Д.** Он говорит о росте благосостояния трудящихся столицы и бурных темпах осуществления сталинского плана ее реконструкции.

Слово предоставляется народному комиссару здравоохранения РСФСР тов. **Митереву Г. А.** Цифры, приводимые им, свидетельствуют о неуклонном росте здоровья трудящихся нашего многонационального народа. Общая и детская смертность снижена по сравнению с 1913 годом в два раза. В то же время в странах капитализма смертность повышается, а рождаемость падает.

За годы сталинских пятилеток созданы условия, исключающие возможность возникновения и распространения многих эпидемических заболеваний.

Депутат **Цыремпилон Д. Ц.** говорит об успехах Бурято-Монголии.—Бурято-монголы, — заявляет тов. Цыремпилон,—любят свою родину, свою партию и великого вождя народов товарища **Сталина.** Пусть знают японские самураи, что бурято-монгольский народ внимательно следит за теми событиями, которые происходят на границе соседней с ним, дружественной СССР, Монгольской Народной Республики. Он готов, если это понадобится, в любую минуту, вместе со всем советским народом, грозной силой обрушиться на врага и уничтожить его.

Эти слова покрываются бурной овацией.

На трибуне депутат **Шарапов В. А.** Яркими примерами и цифрами иллюстрирует он огромный размах социалистического строительства в Новосибирской области, которая по указанию товарища **Сталина** превращается в могучую индустриальную базу на Востоке.

Бурные аплодисменты раздаются в зале, когда тов. Шарапов заявляет, что трудящиеся Новосибирской области отдают все свои силы для укрепления Советского Дальнего Востока, который является неприступной крепостью против любых провокаций японских самураев.

Последним на заседании сессии выступает депутат **Седин И. К.**

После выступления тов. Седина сессия единогласно принимает решение о прекращении прений.

Председательствующий Председатель Верховного Совета РСФСР тов. **Жданов** об'являет заседание сессии закрытым. (ТАСС).

ОПРОВЕРЖЕНИЕ НАРКОМАТА ВОЕННО-МОРСКОГО ФЛОТА СССР

В немецкой газете «Фелькишер беобахтер» от 26 июля напечатано о, якобы, происшедшем во время парада в районе Северного флота столкновении советской подводной лодки с надводным кораблем, которая, якобы, потерпела аварию, и производятся спасательные работы. Наркомат Военно-Морского Флота сообщает, что никакого столкновения не было ни в районе Северного флота, ни в других районах. Парад Военно-Морского Флота прошел без каких бы то ни было происшествий, и сообщение газеты «Фелькишер беобахтер» является сплошным вымыслом.

В ПОСЛЕДНИЙ ЧАС

Японские газеты скрыли ответ Наркоминдела на японский меморандум

ТОКИО, 28. (ТАСС). Агентство «Домей цусин» и японские газеты не опубликовали ответ НКИД на японский меморандум по вопросу о концессиях на Сахалине, переданный японскому послу в Москве 24 июля. Агентство и газеты даже не сообщили о факте получения японским правительством ответа НКИД.

ПРИМЕЧАНИЕ ТАСС

Японское агентство «Домей цусин» и японские газеты не только не опубликовали содержания ответа Наркоминдела на японский меморандум, но продолжают обманывать общественное мнение Японии, распространяя лживые сообщения о том, что, якобы, СССР решил ликвидировать японские концессии на Северном Сахалине, тогда как в ответе НКИД прямо указывается на то, что у СССР не было и нет намерения аннулировать концессионные договоры с японцами и что успешная деятельность этих концессий вполне возможна при условии соблюдения концессионерами концессионных договоров и советских законов.

Китайские отклики на расторжение японо-американского торгового договора

ЛОНДОН, 28. (ТАСС). Агентство Рейтер пишет, что сообщение о расторжении правительством США торгового договора с Японией вызвало в Чунцине большое удовлетворение. Этот шаг США рассматривается там, как моральное ободрение Китая.

Китайские общественные круги считают, что расторжение этого договора является признаком укрепления китайско-американской дружбы.

Партийная жизнь

О ЛЕКЦИОННОЙ РАБОТЕ

На лекцию собралось более восьмидесяти слушателей: врачи, агрономы, учителя, служащие районных учреждений. Лектор приехал во-время. После лекции посыпались вопросы. Товарищи, самостоятельно изучающие «Краткий курс истории ВКП(б)», интересовались деталями событий, просили уточнить факты, требовали глубокого анализа. Так в районном центре—Кобулети прошла лекция А. Хобуа на тему «Возникновение и причины первой империалистической войны».

Лекторы Аджарского обкома партии в июне провели 32 лекции и групповые консультации в районах Аджарии. Значительно улучшилась посещаемость лекций, повысилось их качество. Этому в большой степени способствовала организация работы лекторской группы Обкома.

Много лучше стали готовиться к проведению лекций и групповых консультаций первичные партийные организации. На Аджарис-Цхальской гидроэлектрической станции, в Ахалшенском колхозе имени **Калинина**, в Чаквинском субтропическом совхозе имени **Ленина**, на ряде других предприятий заблаговременно оповещается о дне и месте, где будет проведена лекция, сообщается тема лекции.

Парторг Ахалшенского колхоза имени **Калинина** т. Д. Ксандо собирает заранее имеющиеся вопросы в связи с темой лекции. На групповой консультации по I и II главам «Краткого курса истории ВКП(б)» лектору было задано около тридцати вопросов. Слушатели интересовались разницей между утопическим и научным социализмом, спрашивали о народниках, просили раз'яснить отдельные понятия, как, например, «барский анархизм» и т. д.

Благодаря хорошей подготовительной работе, групповая консультация в колхозе прошла оживленно.

Но до сего времени имеется немало случаев, когда отдельные партийные и комсомольские организации не проводят необходимой подготовительной работы к лекциям и консультациям: не извещают о лекциях вовсе или вывешивают об'явления на клочках бумаги за несколько часов до начала лекции. Отмечены факты, когда в об'явлениях неверно указывалась тема лекции.

На Чаквинской чайной фабрике из-за безответственности были сорваны две лекции и одна групповая консультация. По вине секретаря партийного бюро т. Е. Рыжковой была сорвана лекция на Батумской базе Главнефти и т. д.

В июле в районах Аджарии и в Батуми намечено проведение лекций «Партия большевиков в период империалистической войны 1914—1917 гг.», «IV об'единительный с'езд партии», «Вторая империалистическая война и ее особенности», по вопросам международного положения и т. д.

Часть лекций уже состоялась. Районная интеллигенция Хуло слушала лекцию «IV об'единительный с'езд». На Батумской базе Главнефти и в Доме партийного просвещения имени **Л. П. Берия** читалась лекция «О коммунистическом воспитании трудящихся и преодолении пережитков капитализма в сознании людей».

На очередном заседании бюро Аджарский обком партии подвел итоги проведения лекций и групповых консультаций в прошлом месяце. Намечены меры для дальнейшего улучшения лекционной работы. Первичным партийным организациям предложено разгрузить лекторов от остальных общественных поручений, обеспечить доведение плана организации лекций и групповых консультаций до каждой первичной партийной и комсомольской организации, устроить в партийных кабинетах города Батуми и райкомов партии выставки - витрины к предстоящим лекциям, перед проведением лекций и групповых консультаций практиковать предварительный сбор вопросов.

Факты говорят, что самостоятельное изучение молодежью, прежде всего комсомольцами, истории партии страдает многими недостатками. В Ахалшенском колхозе имени **Калинина** из 17 комсомольцев самостоятельно изучает историю партии только один, не лучше обстоит дело на чайных фабриках и в субтропических совхозах Батумского и Кобулетского районов.

В. НЕЖИНСКИЙ

Комсомольцы Тбилисской шелкоткацкой фабрики (слева направо): М. Хрикули, Ц. Баралидзе и Л. Циамашвили в партка бинете за изучением истории ВКП(б).
Фото М. Квирикашвили. Фотохроника ГТА.

СОВЕЩАНИЕ О РАБОТЕ С КАНДИДАТАМИ ПАРТИИ

В районе имени 26 комиссаров (Тбилиси) состоялось совещание о работе с кандидатами партии, на котором присутствовали кандидаты партии совместно с секретарями первичных партийных организаций.

Выступившие на совещании кандидаты ВКП(б) рассказали, как они работают над собой, как растут на практической работе, как им помогают партийные организации.

Секретари первичных партийных организаций делились опытом своей работы с кандидатами партии, отмечали недочеты в этой работе.

Тов. Левин (секретарь партбюро мельничного комбината) отмечает, что партийная организация комбината с 1 января по 1 июля 1939 г. приняла в кандидаты партии 28 человек. Сейчас в партийной организации комбината 38 кандидатов, которые все почти имеют партийные поручения. 27 кандидатов партии самостоятельно изучают историю ВКП(б), часть из них уже проходит IV главу «Краткого курса истории ВКП(б)». В помощь самостоятельно изучающим основы марксизма-ленинизма была организована теоретическая конференция, на которой выступала с докладом кандидат партии т. Соболевская. Сейчас готовятся к выступлениям на теоретической конференции еще два кандидата ВКП(б).

Т. Матинян (секретарь партбюро станции Навтлуги) говорит об улучшении воспитательной работы с кандидатами партии после XVIII с'езда ВКП(б). В настоящее время по станции Навтлуги из 28 кандидатов партии 25 являются стахановцами. Имена таких стахановцев, как кандидат ВКП(б) т. Шавдия Базандарашвили, известны всем рабочим и служащим станции. Парторганизация станции следит за воспитанием кандидатов и помогает им лучше работать на производстве.

О работе с кандидатами партии рассказали также тт. Залиев (зам. секретаря партбюро Новой обувной фабрики), Осипов (секретарь партийной организации Управления жилыми домами района им. 26 комиссаров), Савицкий (секретарь партийного бюро макаронной фабрики) и др.

Один за другим выступают кандидаты партии. Они рассказывают о том, как самостоятельно изучают историю ВКП(б), как выполняют партийные поручения, растут на практической работе, как им помогает парторганизация. На совещании выступили кандидаты партии тт. Чарквиани (фермзавод), Тикадзе (райсовет), Багдасаров (Новая обувная фабрика), Пирцхулава (Грузсельхозснаб), Аракелов (Мясокомбинат) и др.

Секретарь райкома имени 26 комиссаров т. Сихарулидзе подвел итоги совещания.

Г. ИВАНОВ.

Первая сталинирская городская партийная конференция

СТАЛИНИР. (ГТА). 22—23 июля состоялась первая сталинирская городская партийная конференция. Конференция заслушала информационное сообщение секретаря Юго-Осетинского обкома КП(б) Грузии тов. В. Цховребашвили о создании в Сталинире горкома партии.

Конференция избрала в состав пленума Сталинирского горкома КП(б) Грузии 27 членов и 5 кандидатов и в ревизионную комиссию—5 человек.

Конференция послала приветствия вождю народов великому **Сталину**, наркомвнуделу СССР товарищу **Л. П. Берия** и секретарю ЦК КП(б) Грузии товарищу **К. Чарквиани**.

* * *

23 июля состоялся первый пленум Сталинирского горкома КП(б) Грузии. Пленум избрал первым секретарем горкома секретаря Юго-Осетинского обкома КП(б) Грузии тов. **В. Цховребашвили**, вторым секретарем—тов. **В. Валиева** и третьим секретарем—тов. **Ф. Гасиева**.

В ЦК КП (б) Грузии

Решением бюро ЦК КП(б) Грузии от 7 июля 1939 г. **исключены из рядов ВКП(б):**

Ананов Ананик Мартынович, кандидат в члены ВКП(б) с 1937 г., кандидатская карточка № 0772485—за сокрытие своего прошлого. Мануков Арташ Манукович, член ВКП(б) с 1929 г., партбилет № 1510415—за хулиганство. Чабрава Варфоломей Григорьевич, кандидат в члены ВКП(б) с 1932 г., кандидатская карточка № 36944—за сокрытие своего участия в меньшевистской авантюре. Пирцхалайшвили Григорий Ираклиевич, член ВКП(б) с 1918 года, партбилет № 2841658 — за контрреволюционную провокационную болтовню.

Решением бюро ЦК КП(б) Грузии от 10 июля 1939 г. **исключены из рядов ВКП(б):**

Горлачев Сергей Васильевич — член ВКП(б) с 1924 г., партбилет № 1538545—за систематическое пьянство. Турашвили София Каргоевна—член ВКП(б) с 1932 г., партбилет № 1506417—за утерю партбилета и неуплату партийных членских взносов в течение 2-х лет. Лагидзе Иван Минаевич—член ВКП(б) с 1930 г., партбилет № 1504671—за сокрытие своей службы в меньшевистской гвардии. Андриашвили Михаил Александрович—член ВКП(б) с 1938 г., партбилет № 1538994—за растрату профсоюзных средств и за утерю партбилета в пьяном виде.

В МОСКОВСКОМ ГОРОДСКОМ КОМИТЕТЕ ВКП(б)

Бюро Московского горкома ВКП(б) обсудило вопрос о ходе выполнения постановления ЦК ВКП(б) «О постановке партийной пропаганды в связи с выпуском «Краткого курса истории ВКП(б)» и отметило, что московская партийная организация, выполняя указания ЦК ВКП(б) и товарища **Сталина**, добилась значительного улучшения в постановке партийной пропаганды, ликвидировала в основном кустарщину в пропагандистской работе.

В помощь изучающим «Краткий курс истории ВКП(б)» систематически проводятся лекции, доклады, групповые и индивидуальные консультации, теоретические конференции, беседы и т. д.

Бюро МГК ВКП(б) отметило также, что ряд районных и первичных партийных организаций Москвы проявляет медлительность в реализации постановления ЦК ВКП(б), отстает от возросших запросов и требований наших кадров, самостоятельно изучающих историю партии.

В некоторых партийных организациях наблюдаются факты самоустранения партийных руководителей от руководства партийной пропагандой. Это об'ясняется в первую очередь тем, что отдельные партийные руководители еще сами слабо работают над повышением своего теоретического уровня и поняли указание ЦК о добровольности в выборе форм учебы, как добровольность члена партии не работать над овладением марксистско-ленинской теорией. Эти руководители встали на позицию своеобразного «невмешательства», отказываясь по существу от руководства и помощи члену партии в его самостоятельном изучении марксистско-ленинской теории.

Важнейшим недостатком в организации лекций и консультаций является отсутствие диференцированного подхода к различным группам кадров, недостаточный учет запросов изучающих марксистско-ленинскую теорию.

Наблюдаются факты, когда первичные парторганизации в погоне за количеством теоретических конференций проводят их наскоро, без достаточной подготовки, создают ненужную шумиху и парадность, в результате чего конференции проходят на низком теоретическом уровне и при слабой активности участников конференций.

Районные комитеты партии и бюро первичных организаций в основном правильно подошли к организации кружков и подбору пропагандистов. Однако имеют место факты, когда кружки создаются без достаточной раз'яснительной работы, неправильно комплектуются, что является причиной низкой посещаемости и развала таких кружков (завод имени Ильича, завод № 32, завод «Калибр», поликлиника НКПС и другие).

Тематика лекций и кружков ограничивается преимущественно первыми главами «Краткого курса истории ВКП(б)».

Значительно возросла роль московской печати в деле улучшения партийной пропаганды. Однако печать еще слабо обобщает опыт пропагандистской работы, недостаточно занимается вопросами содержания и идейно-политического уровня пропаганды и не подвергает резкой критике недостатки в руководстве партийной пропагандой со стороны РК и первичных парторганизаций.

Для дальнейшего улучшения дела партийной пропаганды бюро МГК ВКП(б) обязало отдел пропаганды и агитации МГК ВКП(б), районные и первичные партийные организации добиться дальнейшего улучшения руководства партийной пропагандой; всемерно улучшить организацию лекций, ликвидировать наметившуюся кое-где практику погони за количеством лекций и добиваться повышения качества лекций; в тематику лекций по истории ВКП(б) шире включать темы по послеоктябрьскому периоду, имеющему важнейшее значение в истории нашей партии, и организовать лекции применительно к уровню подготовки слушателей.

Учитывая сложность работы кружков низового звена кадров, бюро МГК ВКП(б) предложило руководителям парторганизаций выделить на руководство этими кружками наиболее опытных и теоретически подготовленных пропагандистов.

Бюро МГК ВКП(б) обязало районные и первичные партийные организации обеспечить помощь слушателям кружков среднего звена в их самостоятельной работе над книгой, изжить медлительность в изучении дооктябрьского периода и обеспечить полную посещаемость занятий.

Бюро МГК указало, что парткабинеты Москвы еще не оказывают достаточной помощи пропагандистам и товарищам, самостоятельно изучающим марксистско-ленинскую теорию, и обязало РК улучшить работу районных и заводских парткабинетов, систематически заслушивать доклады об их работе на бюро и утверждать планы работы.

Отметив все еще слабое руководство партийных организаций делом пропаганды в комсомоле, бюро МГК ВКП(б) предложило РК и первичным парторганизациям усилить повседневное руководство и обеспечить систематическую помощь комсомольским организациям в постановке партийной пропаганды среди молодежи.

Бюро МГК ВКП(б) предупредило РК и первичные партийные организации о недопустимости наметившегося в отдельных районах г. Москвы ослабления пропагандистской работы в летний период и предложило принять все меры к улучшению организации лекций, повышению посещаемости кружков и повышению качества их работы. (ТАСС).

ЦЕННОЕ ПОПОЛНЕНИЕ МУЗЕЯ С. М. КИРОВА

ЛЕНИНГРАД, 27. (ТАСС). Музей С. М. Кирова в результате продолжительной работы в архивах и музеях Томска, Новосибирска, Тайги, Кирова, Астрахани и Сталинграда обогатился рядом подлинных документов и интересных материалов о жизни и деятельности Сергея Мироновича Кирова.

В Томске найден единственный сохранившийся подлинный экземпляр второго номера журнала «Тюрьма» от 9 сентября 1906 года, нелегально издававшегося под редакцией С. М. Кирова в томской тюрьме. Журнал напечатан на гектографе. На титульном листе — подзаголовок: «Выходит непериодически».

Собраны также материалы и документы, характеризующие революционную работу С. М. Кирова в Сибири: 19 подлинных листовок 1904—1905 гг., составленных при его участии, фотокопии с документов царской охранки, свидетельствующих о непрекращавшихся преследованиях Сергея Мироновича вплоть до 1917 года, алфавит, составленный С. М. Костриковым, классные журналы, ведомости с отметками и подлинные аттестаты об окончании им уржумского городского и казанского технического училищ.

В архивах Астрахани и Сталинграда удалось отыскать интересные материалы и фотокопии с документов, характеризующих работу С. М. Кирова, как председателя военно-революционного комитета в дни обороны Астрахани. Среди них — листовка за подписью товарища Кирова «Прочти внимательно, товарищ! Знай, что говорит тебе твоя власть»; ряд приказов, среди которых обращает на себя внимание приказ № 4, отображающий большую заботу С. М. Кирова о снабжении продовольствием частей Красной Армии и населения города; полный комплект газеты «Коммунист» за 1919 год и другие материалы.

Учебники для высшей школы

В этом году высшая школа получает много новых учебников. Для университетов и педагогических институтов Комитет по делам высшей школы выпускает 24 учебника, Наркомпрос РСФСР—62. Все рукописи книг уже сданы в печать.

Три бригады московских и ленинградских ученых работают над новыми учебниками по педагогике. Рукописи их обсуждались не только на кафедрах институтов, но и на собраниях педагогов средней школы.

Впервые издаются «История русской литературы XIX века», «История русской литературы XX века», учебник по новой истории, по истории СССР и др. Об'явлены конкурсы на лучшие учебники по общей физике и экономической географии для вузов и втузов.

Промышленные высшие учебные заведения получат 92 учебника. Над этими учебниками работают академики Скочинский, Герман, Наметкин и другие.

74 рукописи уже находятся в производстве. (ТАСС).

Школа-десятилетка в совхозе

ОЧХАМУРИ, 28. (**Наш корр.**). В Очхамурском чайном совхозе имени **Сталина** заканчивается строительство здания школы - десятилетки.

Школа рассчитана на 200 учащихся. Она вступит в строй учебных заведений Аджарии в текущем году.

Комсомолец - стахановец паровозо - вагоноремонтного завода имени СТАЛИНА тов. В. Хаташвили взял обязательство — ко Дню железнодорожника обучить работе на токарном станке комсомолку М. Севастьянову. На снимке: тт. Хаташвили и Севастьянова у токарного станка.
Фотохроника ГТА.

НАКАНУНЕ ВСЕСОЮЗНОГО ДНЯ ЖЕЛЕЗНОДОРОЖНИКА

ЖЕЛЕЗНОДОРОЖНИЦЫ СТАНЦИИ БАТУМИ

БАТУМИ. (**По телефону от нашего корр.**). Обслуживающий персонал станции Батуми - пассажирская полностью состоит из женщин. Четко и дружно работает этот коллектив.

Начальником станции Батуми-пассажирская является кандидат партии, воспитанница комсомола Людмила Чантурия, начальником вокзала — комсомолка Надежда Стрельченок. Обе они два года назад окончили Закавказский институт путей сообщения. Четыре дежурные по станции — А. Миконадзе, К. Копалейшвили, Е. Гугняева и Э. Гегучадзе. За хорошую работу дежурная по станции А. Миконадзе награждена именными часами. Девять женщин работают кассирами, четыре — дежурными по залам, пятнадцать — контролерами, три — стрелочницами и т. д. В коллективе — много молодежи, комсомолок.

Всесоюзный день железнодорожника коллектив станции Батуми-пассажирская встречает новыми успехами. Железнодорожницы станции Батуми-пассажирская добились полной ликвидации опозданий поездов по вине станции. На станции хорошо организовано обслуживание пассажиров, особенно женщин с детьми, для которых имеется специально оборудованная комната матери и ребенка.

Батумский вокзал заново отремонтирован. В ближайшее время открывается новый зал, обставленный удобной мягкой мебелью. Залы вокзала радиофицируются.

Большое внимание проявляет коллектив станции к товарищам, выезжающим в Москву для участия на Всесоюзной сельскохозяйственной выставке. Выделены специальные вагоны, организована специальная касса.

Весь коллектив станции включился в социалистическое соревнование имени третьей сталинской пятилетки.

В борьбе за переходящее красное знамя Закавказской железной дороги батумские железнодорожники успешно соревнуются с коллективами станций Боржоми-пассажирская и Тбилиси-пассажирская.

Рекорд бригады тов. М. Гецадзе

Крупными производственными достижениями встречает коллектив Тбилисского паровозо - вагоноремонтного завода им. **Сталина** Всесоюзный день железнодорожника.

Бригады и отдельные стахановцы, соревнуясь на лучшую встречу праздника, ежедневно показывают образцы замечательной работы.

27 июля бригада тов. Зубиева, работая на ремонте паровозных рам, выполнила за 49 час. работу, на которую по норме полагается 252 часа.

В тот же день бригада тов. Цагурашвили, работающая на ремонте упряжных приборов, выполнила за 14 рабочих часов 6 норм.

Бригада котельщиков, возглавляемая тов. Кравповым, реализовала месячный план на 5 дней раньше срока.

Бригада котельщиков орденоносца тов. М. Гецадзе, работая над изготовлением ковшов для литейного цеха, выполнила норму на 1.530 проц. Свой рекорд она посвятила Всесоюзному дню железнодорожника. (ГТА).

АНГЛИЙСКИЕ ИНТЕРЕСЫ В КИТАЕ

(СПРАВКА)

Длящаяся третий год японская агрессия в Китае уже нанесла и продолжает наносить непоправимые удары по интересам западно - европейских держав в Китае, в первую очередь Англии, а также США.

Пока Япония держит в своих руках Тяньцзинь и Шанхай, она в любое время может вытеснить из Китая Англию и США. Нет ни одной отрасли китайской экономики, в которой не был бы заинтересован английский империализм, куда бы не проникли щупальцы английских банков, крупнейших промышленных и торговых об'единений. Английские интересы в Китае, в первую очередь, определяются огромными капиталовложениями, по которым Англия бесспорно занимала первое место среди других иностранных держав, боровшихся за подчинение китайской экономики. Английские капиталовложения, подавляющая часть которых была размещена в Центральном и Южном Китае, к 1931 году составили 37 проц. ко всей сумме иностранных капиталовложений в Китае (против 35 проц. японских, приходящихся главным образом на Манчжурию и Северный Китай, и 6 проц. — американских). По данным газеты «Таймс», капиталовложения Англии в Китае исчислялись в сумме 1.250 млн. долларов, из которых 1 миллиард долларов приходился на вложения в торгово-промышленные предприятия. Подавляющая часть этих вложений падала на Шанхай — 900 млн. долларов.

Последнее об'яснялось тем, что Шанхай до японо - китайской войны играл роль основного центра иностранного влияния в Китае. Через порт Шанхая проходило около 60 проц. всей китайской внешней торговли. Поэтому господство той или иной державы в Шанхае во многом определяло ее господство и во всем Центральном Китае.

В Китае имеется разветвленная сеть отделений мощных английских банков.

Помимо того, что значительная часть промышленности Китая была под контролем английских банков, в Китае имеется до 750 предприятий, находящихся непосредственно в руках английских капиталистов. На севере Китая англичанам принадлежат Кайланские угольные копи с годовой добычей в 5 млн. тонн угля; в Шанхае английскому капиталу принадлежат многие портовые сооружения, склады, три крупнейшие текстильные фабрики, электростанции, водопровод, газовые заводы, трамвай, телефон и т. д.

Только в одном Тяньцзине находится 117 английских компаний (включая представительства). Во всех железных дорогах Китая преимущественную роль играет английский капитал.

Во всем судоходстве Китая, как морском, так и речном, Англии принадлежало первое место. 35,7 проц. всех внешнеторговых перевозок совершалось на судах под английским флагом; во внутреннем судоходстве Китая доля английского торгового флота достигала 41 проц.

В 1936 году Англия занимала во всей внешней торговле Китая третье место (после США и Японии). На долю Англии приходилось 10,6 проц. внешней торговли Китая.

Опорными пунктами английского влияния и интересов в Китае являются международные сеттльменты и концессии в крупнейших китайских городах и портах. Международные сеттльменты, в управлении которых преобладающее влияние принадлежит англичанам, имеются в городах: Шанхай, Нанкин, Амой (Гулансу), Чанша, Чунцин, Уху, Сучжоу, Ханчжоу, Цзинань, Чжоуцунь, Бэйсян, Ньючжуан. Английские концессии имеются в городах Тяньцзинь, Кантон, Ньючжуан и Чжэньцзян.

* * *

Японская агрессия на юг не только угрожает важнейшим английским морским коммуникациям: Сингапур — Гонконг, Сингапур — Австралия и т. д., но также ставит под удар влияние Англии в экономике юго-восточной Азии (Малайские государства и Стрейтс-сеттльмент на полуострове Малакка, северная часть Борнео с протекторатами Бруней и Саравак, Голландская Индия — Ява, Суматра, Борнео, Целебес и другие острова и т. д.).

Английские капиталовложения в юго-восточной Азии достигают 150 млн. фунтов стерлингов.

* * *

За два года японской агрессии английской собственности в Китае нанесены огромные убытки. Многие английские предприятия, склады, частные дома и т. д. были разрушены во время военных действий в Шанхае и других городах.

К этому надо добавить потери от систематических воздушных бомбардировок городов, находящихся в тылу. Созданные японцами компании по эксплоатации Северного и Центрального Китая прибирают к своим рукам все отрасли экономики оккупированных районов Китая, английские интересы уничтожаются в этих отраслях чисто административными методами. Таким образом в руки японцев уже перешла целиком торговля шерстью, пером и пухом, хлопком и другими продуктами Внутренней Монголии и Северного Китая. Железные дороги в оккупированных районах переданы в руки японской администрации. Судоходство по реке Янцзы монополизовано вновь созданной японской «Цзянси - Чжэцзянской пароходной компанией». Торговля Англии с оккупированными районами Китая упала до ничтожных размеров. Английские концессии подвергаются блокаде, а Гонконг отрезан от китайской территории. Английские права на экстерриториальность всячески попираются японской военщиной.

В этих условиях английские уступки Японии ведут лишь к разжиганию аппетитов дальневосточного агрессора, который, несомненно, попытается сейчас ускорить окончательное вытеснение английских интересов из всех оккупированных районов Китая. (ТАСС).

Тбилисский филиал Музея В. И. ЛЕНИНА сообщает, что в здании Тбилисского филиала Института МАРКСА—ЭНГЕЛЬСА—ЛЕНИНА при ЦК ВКП(б) (проспект Руставели, 33/35) открыта выставка документов и материалов по истории большевистских организаций Грузии и Закавказья (по книге Л. П. БЕРИЯ «К вопросу об истории большевистских организаций в Закавказье»)

Вход на выставку для всех граждан бесплатный.

По предварительной записи группы экскурсантов обслуживаются бесплатно экскурсоводами.

Предварительная запись на экскурсии производится с 12 час. дня до 6 час. вечера в экскурсионном бюро Тбилисского филиала Музея В. И. ЛЕНИНА.

Выставка открыта для посещения с 12 час. дня до 8 час. вечера ежедневно, кроме первого дня шестидневки. В выходные дни выставка открыта с 10 час. утра до 6 час. вечера.

Вход на выставку через помещение Тбилисского филиала Музея В. И. ЛЕНИНА—улица Герцена, 2.

Накануне открытия Всесоюзной сельскохозяйственной выставки

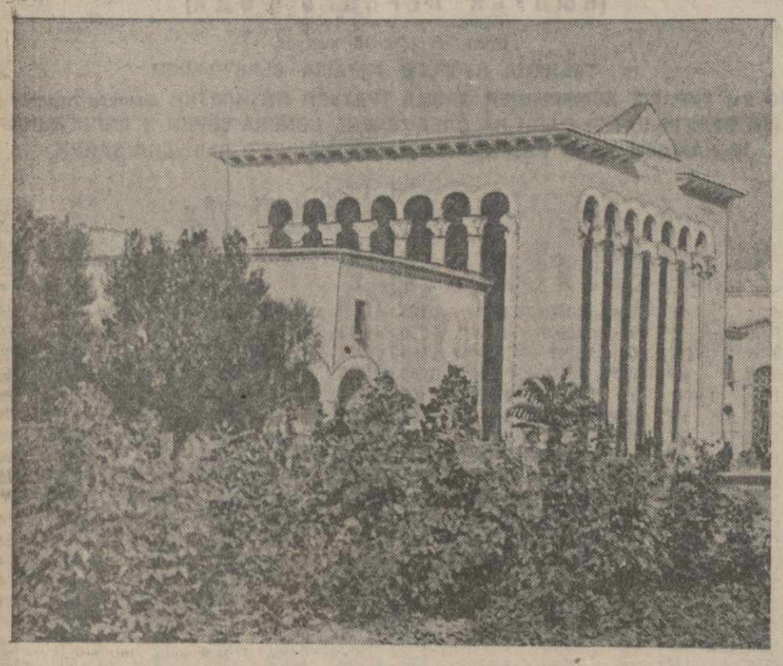

Павильон Грузинской ССР на Всесоюзной сельскохозяйственной выставке.

УЧАСТНИКИ ВЫСТАВКИ ВЫЕЗЖАЮТ В МОСКВУ

Ежедневно из различных районов Грузии в Тбилиси прибывают группы знатных людей — передовиков сельского хозяйства республики, направляющихся на Всесоюзную сельскохозяйственную выставку в Москву. В парадных комнатах вокзала и в специально отведенном зале участников выставки встречают представители республиканского выставочного комитета.

27 июля прибыла и в тот же день вечером выехала в Москву первая группа участников Всесоюзной сельскохозяйственной выставки, стахановцев, мастеров высоких урожаев чайных и цитрусовых плантаций, социалистических полей Аджарской и Абхазской автономных республик, Юго-Осетинской Автономной Области, Тбилисского, Потийского, Зугдидского, Горийского, Махарадзевского и Сигнахского районов, всего 133 человека. Это первые посланцы колхозных полей Грузинской ССР, честным, энергичным трудом и стахановской работой завоевавшие почетное право быть участниками всесоюзного смотра побед и достижений социалистического земледелия.

Провожающие — представители выставочного комитета и Наркомзема Грузинской ССР тепло прощаются с уезжающей в Москву участницей Всесоюзной сельскохозяйственной выставки, знатной сборщицей чайного листа, депутатом Верховного Совета Союза ССР Уша Ахуба.

— Я еду в Москву, — говорит она, — на Всесоюзную сельскохозяйственную выставку посмотреть, каких огромных побед достигла колхозная деревня, рассказать посетителям выставки о своих достижениях.

В нашем колхозе, — рассказывает Уша Ахуба,—широко развернулось социалистическое соревнование имени третьей сталинской пятилетки. Колхозники решили встретить с'езд колхозников перевыполнением планов по всем сельскохозяйственным работам.

Уезжая в Москву на выставку, я дала наказ своим ученицам, теперь стахановкам-сборщицам чайного листа, не снижать темпов сбора и собирать первосортный чайный лист.

Вместе с Уша Ахуба в Москву выехали участники выставки: стахановка-сборщица чайного листа Цаца Кардава, стахановка-сборщица М. Болквадзе, директор Ульяновской машинно-тракторной станции Сигнахского района Алавердашвили, стахановки-колхозницы Кобулетского района З. Моцкобили, А. Моцкобили, агроном Горийского района Ольга Деметрашвили и другие.

Эта группа участников Всесоюзной сельскохозяйственной выставки будет присутствовать на торжественном открытии выставки 1 августа.

Вчера из Тбилиси в Москву выехала вторая группа участников сельскохозяйственной выставки и экскурсантов — 133 человека, все из Кутаисского района.

ПЕРЕД ВСЕСОЮЗНОЙ СЕЛЬСКОХОЗЯЙСТВЕННОЙ ВЫСТАВКОЙ

„Новое в деревне"

В стороне от живописных павильонов раскинулись постройки колхозного села. Среди высоких сосен, окаймленные яркой зеленью, весело глядят новые здания сельсовета, правления колхоза, клуба, неполной средней школы, детских яслей, машинно - тракторной станции. Немного поодаль — скотный двор, конюшни, свинарник, птичники.

Этот раздел Всесоюзной сельскохозяйственной выставки носит название «Новое в деревне». Он занимает 12 гектаров.

Перед входом в раздел «Новое в деревне» посетитель увидит два художественных панно, изображающих старую деревню.

Сахарный завод накануне пуска

На выставке началось опробование оборудования миниатюрного сахарного завода, построенного на площади в 500 квадратных метров. Каждый агрегат его в 15—20 раз меньше обычного.

Завод рассчитан на переработку 25 центнеров свеклы в сутки. Готовый сахар-песок будет механически расфасовываться в килограммные мешочки. С помощью небольшого блидмановского конвейера эти мешочки будут грузиться в железнодорожный вагончик.

1 августа начнется нормальная эксплоатация завода. (ТАСС).

Десять миллиардов яиц

На выставке построен птицеводческий городок. В вольерах и на пруду—3 тысячи домашних птиц различных пород.

В главном павильоне городка установлен инкубатор конструкции тов. Архипова. Ежедневно здесь выводится 1000 цыплят. Сейчас в Союзе работает тысяча таких инкубаторов. Каждый из них заменяет 6.000 наседок. В СССР в 1938 году было собрано 10,5 миллиарда яиц.

В павильонах показываются достижения лучших птицеводческих хозяйств.

В главном павильоне городка выставлены изделия из гусиных шкурок. Это—новое производство. Показываются прекрасные теплые детские пальто, капоры, душегрейки и другие вещи.

Самое передовое пчеловодство

СССР — страна самого развитого в мире пчеловодства. В Союзе 8.604.600 пчелосемей — больше, чем в США, Германии и Японии вместе взятых. Картину развития этой отрасли народного хозяйства дает павильон «Пчеловодство».

В диаграммах показана реконструкция пчеловодного хозяйства. На открытом участке разбита пасека. На ней установлено 40 ульев, заселенных кавказскими пчелами. Построен показательный зимовник пчел.

БИБЛИОГРАФИЯ

„СОВЕТСКАЯ ГРУЗИЯ К ВСЕСОЮЗНОЙ СЕЛЬСКОХОЗЯЙСТВЕННОЙ ВЫСТАВКЕ"

Под таким заглавием сектором политической литературы Госиздата Грузии только что выпущена небольшая книга, рассказывающая о Грузии, о ее прошлом и настоящем, о ее природе, о тех замечательных достижениях социалистического хозяйства, которые она демонстрирует на Всесоюзной сельскохозяйственной выставке в дружной семье братских советских республик.

До революции Грузия была страной по преимуществу мелкокрестьянского отсталого сельского хозяйства, имевшей слабо развитую промышленность. За годы сталинских пятилеток она превратилась в цветущую индустриально-аграрную советскую республику с развитой добывающей и перерабатывающей промышленностью и передовым сельским хозяйством.

Этими успехами грузинский народ обязан повседневной заботе великого **Сталина** и повседневному руководству верного сына большевистской партии тов. **Л. П. Берия.**

Особенно значительны успехи Грузии в области социалистической реконструкции и под'ема сельского хозяйства.

На 1 января 1939 года в колхозах Грузии об'единено 84 процента крестьянских хозяйств.

Грузия является сейчас единственным районом в Советском Союзе, производящим в промышленных размерах чай, табак, апельсины, мандарины, лимоны, продукцию эфиромасличных растений.

Одной из важнейших отраслей сельского хозяйства Грузии является виноградарство. Грузинские вина по-справедливости считаются лучшими в Советском Союзе.

Книга рассказывает о радостном труде колхозного крестьянства, о том, как твердо и уверенно идут колхозники по сталинскому пути культурной, зажиточной жизни.

Об этой жизни, об успехах сельского хозяйства Грузии еще нагляднее расскажут замечательные экспонаты, которые послали колхозники Грузии на всесоюзный смотр побед социалистического хозяйства.

КОНСТАНТИН ЛОРДКИПАНИДЗЕ

писатель-орденоносец

НАТАНЕБСКИЙ КОЛХОЗ имени БЕРИЯ

Натанебский колхоз имени БЕРИЯ — один из передовых в Грузинской ССР. Своими выдающимися успехами в области сельского хозяйства колхоз завоевал право участия на Всесоюзной сельскохозяйственной выставке.

Очерк К. Лордкипанидзе о Натанебском колхозе имени БЕРИЯ издается к Всесоюзной сельскохозяйственной выставке Государственным издательством Грузии. В газете он печатается в сокращенном виде.

Темной августовской ночью человек двадцать крестьян-гурийцев, заткнув за пояс маленькие топорики, молча рассыпались по натанебским полям. Короткий взмах руки —и на корню подрезанный высокий стебель кукурузы судорожно качнулся и, цепляясь за листья соседних стеблей, повалился на землю. И словно только этого и ждали, дружно, торопливо заработали все топорики.

Стебли с налитыми початками, мягко шурша, ложились на землю.

До вторых петухов возились на полях эти неурочные сборщики урожая.

Это необычайное событие произошло в 1902 году. Порубка недозрелой кукурузы была направлена против князей Накашидзе, в отместку за жестокую кабалу.

Судьбы урожая здесь держала в руках недобрая природа. И вот, чтобы амбары не зависели от прихотей природы, князья Накашидзе изменили порядок аренды и стали взимать с крестьян за аренду земли не долю урожая, а определенное количество зерна с кцеви, независимо от того, какая осень ждет земледельца.

Это кабальное условие бросало крестьян в цепкие лапы нищеты.

И тогда они об'явили бойкот помещичьим землям.

Весна была в полном разгаре. Крестьяне молча выжидали, поглядывали, как на незасеянных помещичьих полях буйствовала трава.

И кто знает, сколько времени продолжалась бы эта глухая борьба, если б не вмешалось кулачье.

Кулаки засеяли земли князей Накашидзе.

Но когда на полях штрейкбрехеров налились початки, крестьяне, в ту августовскую ночь, стебля не оставили на корню, повалили всю кукурузу.

Тяжелым, беспросветным положением крестьян следует об'яснить ту ожесточенную борьбу с помещиками, с самодержавием, которая разразилась здесь в революцию 1905 года.

Карательный отряд генерала Крылова предал Натанеби огню.

В холодные ночи то там, то здесь, словно порох, вспыхивали крытые соломой хаты.

***

От зари до зари гнул спину крестьянин, и все же он не мог собрать кукурузы столько, чтобы на святки порадовать детей новыми чустами, дешевой сатиновой рубашкой.

Натанеби называли гнездом лихорадки. Люди здесь буквально таяли. Завидев человека с лицом цвета айвы, так и говорили: это из Натанеби. Во всей волости не было ни одной аптеки.

Непролазные топи занимали задворки, подступали к самым лачугам, увлажняя все своим ядовитым дыханием.

Но самой большой бедой натанебцев было бездорожье. Что можно было сказать о здешних дорогах, если крестьянин, собираясь вывезти арбу кукурузы с поля, отстоявшего в трех верстах от деревни, брал с собою харчи на целые сутки.

Так выглядела когда-то деревня Натанеби.

***

Впервые цитрусы в Натанеби появились на крестьянских дворах в 1917—18 годах.

Неопытные хозяева ухаживали за ними неумело. Деревья поэтому давали мало плодов, и в крестьянских доходах мандарины не имели почти никакого значения. Да и покупателей на них не находилось.

Приблизительно в эти же годы в Натанеби появились и чайные кусты. Первый человек, который взялся за эту ценнейшую культуру, был бедняк Георгий Горгиладзе, сейчас знатный человек Натанебского колхоза имени **Берия.**

Примеру Горгиладзе последовали и другие. Но одиночкам-плантаторам, незнакомым с агротехникой, не получавшим никакой помощи от государства, оказалось не под силу приручить к своей земле требовательное растение.

Поэтому чайная культура не только не нашла большого простора на полях Натанеби, но и те, которые вначале обзавелись небольшими чайными плантациями, теперь торопились избавиться от них, как от невыгодного начинания.

Меньшевистское безвременье вконец доканало чайные и цитрусовые насаждения. Массовое уничтожение этих ценнейших культур было вызвано острой нехваткой кукурузы. Крестьяне уничтожали чайные и цитрусовые плантации и освобождавшуюся площадь отводили под кукурузу.

И только советская власть подняла гурийцев на борьбу за переделку неблагодатной природы, чтобы расчистить дорогу ценным субтропикам.

Чайную культуру большевики превратили в неиссякаемый источник счастливой, зажиточной жизни натанебцев.

***

В 1930 году в Натанеби зародилась сельскохозяйственная артель, об'единившая 445 дымов.

Люди, не видевшие прежде на своих полях ничего, кроме кукурузы, напрягали все силы, чтобы заставить новые, прихотливые растения дружить с колхозной землей. Натанебским крестьянам приходилось постигать сложные правила агротехники, в которых они пока еще не были искушены.

Энтузиасты коллективного труда Артем Тавадзе, Акакий Накаидзе, Георгий Горгиладзе, Маро Болквадзе, Сардион Гоготишвили и многие другие передовики, проникнутые одним высоким чувством, по-большевистски боролись за укрепление колхоза.

Мудрый сталинский устав являлся в руках колхозников несокрушимым оружием против всяких врагов колхозной жизни. Он отводил от колхоза мутный поток старых пережитков, пробуждал к жизни лучшие человеческие чувства — любовь и преданность к новому быту, к социалистическим полям.

***

Скудным, жалким наследием владели натанебцы на заре первой большевистской весны. Из трех с половиной тысяч гектаров обобществленных земель одна треть находилась под водой — под болотами и речками. Пятьсот гектаров нагорья заполняли дремучие леса и дикие кустарники. И меньше всего приходилось на поля, густо изрезанные то межой, то широкой живой изгородью.

Бессильной, худосочной была природа Натанеби. Леса не славились дичью, в реках не водилась рыба, и даже кукурузу неохотно дарила земля.

Небольшой участок чая и цитрусовых деревьев, полученный колхозниками, утопал в сорняках. На размытых склонах, словно могильные кости, торчали голые, тощие корни. И сколько мужества, любви, самоотверженности проявили натанебские колхозники, чтобы превратить эти гиблые места в цветущие сады с миллионными доходами.

Сегодня на натанебских холмах настоящее неистовство самых чудесных красок и запахов. Лимоны, апельсины, мандарины, курчавые чайные кусты, статные ветрозащитные эвкалипты, красавцы тунги, японская хурма, а еще выше, под тенью облаков—мохнатые криптомерии.

187 гектаров чая, 182 гектара цитрусов, 123 гектара тунга, 20 гектаров эвкалипта и множество удобных нарядных террас, уже готовых принять новые тысячи саженцев,—вот что создали советские крестьяне там, где еще не так давно едва вызревала горькая черешня и пчела не садилась на цветок.

В прошлом году с одних только чайных плантаций колхоз получил миллион тридцать шесть тысяч рублей дохода.

***

Питомник — это сердце плантации. Это от него зависит, какой добротности саженцы взойдут на колхозных холмах. И к чести стахановца Давида Накаидзе, бригадира питомничьего питомника, нужно сказать, что редко-редко он выпустит из своего питомника саженец, который не станет плодоносящим деревом.

Сколько упрямых, капризных растений выращено на этом маленьком участке!

Накаидзе с самого начала подобрал себе бригаду из людей, знакомых хоть немного с окулировкой. И, конечно, с толком подобранная бригада быстро освоила технику окулировки и обеспечила успех делу.

Сам Накаидзе в 1935 году окулировал за день 800 саженцев при норме 300.

Но когда прославленный мастер Арон Кития впервые окулировал в Квирикском совхозе за день 2.500 саженцев, Давид Накаидзе, взволнованный успехом товарища, засел за изучение стахановских методов работы.

Тщательно проверив различные способы окулировки, он сумел намного ускорить этот процесс. Раньше он делал на дичке надрез, похожий на букву Т, затем, сняв глазок с черенка и отогнув тупым концом ножа кору на дичке, вставлял глазок в надрез. Этот процесс требует большой сноровки и быстроты, — чтобы глазок не успел потерять свежести и чтобы не высох надрез на коре.

Теперь вместо Т-образного надреза Накаидзе сделал только вертикальный надрез и, чтобы не отгибать кору ножом, он снял глазок вместе с тонким слоем древесины: твердая древесина помогает проталкивать глазок под кору. Таким образом, из пяти основных движений процесса окулировки осталось только три.

Этим способом Накаидзе окулировал в первый же день 2.800 саженцев. Прививаемость сразу возросла до 90 процентов.

Но широкая волна стахановского движения сломала и эту высокую норму. Творческая стахановская мысль с каждым днем повышала продуктивность труда людей колхозных плантаций.

Взялся за новые опыты и Накаидзе.

Однажды, выйдя на работу, товарищи застали Накаидзе сидевшим в тени под деревом. Один за другим он снимал глазки с черенков и спокойно складывал их под мокрое полотно.

Что за странности? Ведь глазки погибнут, если сейчас же их не привить.

Накаидзе молчал. Он сам еще не был уверен в своем опыте.

Глазки — несколько десятков,—завернутые в мокрое полотно, он поудобнее пристроил в фартуке и принялся за окулировку.

Глазки привил и загадочно улыбнулся недоумевавшим товарищам.

Десять—двенадцать дней тянулись, как годы. Накаидзе с утра до вечера не отходил от питомника. Подолгу простаивал он над каждым окулянтом, чтобы не прозевать малейшее движение почки.

Первый опыт прошел успешно. Прививаемость повысилась.

Накаидзе старается доказать возможность предварительной заготовки большого количества глазков, чтобы ускорить процесс окулировки.

В 1938 году Накаидзе выработал 590 трудодней и только деньгами заработал девять тысяч рублей.

Мастера-стахановцы ежедневно добивались новых успехов. Сделать 120 окопов приствольных кругов при норме 50, или собрать 200 килограммов чайного листа при норме 20—25 стало обычным явлением для натанебских колхозников. Благодаря столь высокой выработке значительно возросла стоимость трудодня.

В 1931 году стоимость трудодня, только деньгами, выражалась в 1 руб. 26 коп. В 1934 году—2 руб. 49 коп. В 1938 году—8 руб. 71 коп.

Если в первые четыре года существования колхоза количество трудодней за год не превышало 60 тысяч, то в 1938 году колхоз выработал свыше 150 тысяч трудодней. Такой резкий перелом следует отнести не за счет прилива в колхоз новых членов, ибо уже в первые месяцы после принятия сталинского устава колхоз об'единил 98 процентов населения, — это было вызвано стахановским движением, давшим колхозу возможность максимально использовать наличие рабочей силы.

В этом отношении показательна работа бригады стахановца Георгия Хурцидзе. Борясь за сталинский колхозный устав, Хурцидзе добился того, что в его бригаде нет человека, который бы выработал в прошлом году менее 180 трудодней. Большинство членов его бригады имело от 400 до 500 трудодней.

Хорошо освоив агротехнику чайных плантаций, Хурцидзе внедрил индивидуальный подход к каждому чайному кусту при удобрении почвы, подрезке, лечении и других работах.

В прошлом году Хурцидзе собрал с гектара 5.550 килограммов чайного листа и занял по урожайности второе место в республике.

***

Председатель колхоза Василий Джабуа является депутатом Верховного Совета Грузинской ССР. Это доверие народа он заслужил своей неутомимой работой на процветание родного колхоза.

Благодаря умелому руководству тов. Джабуа Натанебский колхоз добился досрочного выполнения плана 1938 года.

Высокими показателями по чайной культуре Натанебский колхоз им. **Берия** завоевал почетное право на участие во всенародном смотре достижений социалистического земледелия.

Натанебские колхозники добиваются все новых и новых успехов. Натанебский колхоз с честью носит имя Лаврентия Павловича **Берия,** славного сына грузинского народа, боевого соратника великого **Сталина.**

Ежедневно, как правило, вместе с агрономом тов. Джабуа обходит плантации, намечая участки для завтрашнего сбора листа, и уже после этого дает сборщикам наряд. Такой заботой предупреждается возможность огрубения чайного листа.

Натанебский колхоз может добиться еще более высоких урожаев чая; залогом этому краса и гордость колхоза — плантации высоких урожаев, на которых стахановцы собирают по 6.800 килограммов листа с гектара. И это на той земле, где лихорадка даже курицу когда-то трепала, чай стал источником зажиточной жизни советской деревни. Картину роста доходов колхоза рисуют следующие цифры:

	Деньгами	Зерном
1931 год	21.277 руб.	186.570 клг.
1934 год	222.501 руб.	321.187 клг.
1938 год	1.842.315 руб.	459.360 клг.

***

В прошлом, крестьяне неохотно открывали ворота новым растениям. Их захудалые, примитивные хозяйства всячески противились каким-либо новшествам. Не надеясь в нужде на помощь со стороны, крестьянин не любил рисковать. А вдруг новое растение подведет? Куда тогда деваться от голода?

В Натанебском колхозе им. БЕРИЯ. Колхозник Д. Накаидзе в кругу своей семьи.
Фотохроника ГТА.

Только в условиях крупного коллективного хозяйства, оснащенного передовой сельскохозяйственной техникой, земледельцу открылось широкое поле для самых смелых и интересных опытов. И сколько талантливых, способных опытников дала стране колхозная деревня!

Таким опытником в Натанебском колхозе является, например, Михако Костава, недавно выдвинутый заведующим хатой-лабораторией.

Преодолеть периодичность урожая цитрусов — огромная хозяйственная проблема. Наши научные институты, показавшие немало чудес переделки природы, сейчас крепко взялись за массовые опыты, чтобы освободить социалистическое хозяйство от этого «биологического» каприза.

Над разрешением этой проблемы работает и Михако Костава.

Регулируя рост веток и давая усиленное питание почве, Костава приучает дерево отказаться от своего неразумного биологического свойства.

Многочисленные наблюдения над лимонными деревьями показали воочию, что горизонтальные ветки дают больше плодов, чем остальные. Угадав склонность питательных соков, Костава помог дереву принять форму зонтика — и урожайность лимонов значительно повысилась.

На попечении бригады Сардиона Гоготишвили—большой цитрусовый участок в шестьдесят гектаров. Плантации бригады Гоготишвили расположены в обширных холмах. Со стороны моря котловина хорошо защищена от губительных ветров сплошной стеной красавцев - эвкалиптов, криптомерий и кипарисов. В ноябре, когда созревают плоды, эти холмы кажутся об'ятыми бездымным пламенем. На каждом дереве наливаются солнцем тысячи плодов. Изобилие буйно стряхивает плоды на переродившиеся земли натанебского колхоза.

Сардион первый в Натанеби начал производить опыты отводки лимона, вместо прививки на дичок. Выращенное таким способом лимонное дерево уже через два года начинает давать плоды.

Чтобы лучше укрепить почву на крутых склонах натанебских холмов, Сардион выискал подходящую дикую траву. Эта почвоукрепляющая трава не позволяет здешним обильным дождям смывать землю.

Колхозники любят новые культуры не только за большие доходы, но и за то, что они дают широкую возможность применять труд женщин и подростков. В прежнее время в хозяйстве единоличника единственным занятием, посильным для девушки, только и было, что ходить за плюгавой козой, да варить крапиву для молодых индюшек. А теперь натанебские девушки вырабатывают сотни высокооплачиваемых трудодней.

Вот Лиуди Хурцидзе. Имя этой семнадцатилетней стахановки хорошо известно каждому колхознику. Это она первая освоила сбор чайного листа в корзину с тремя отделениями. Не простое это дело—одновременно собирать и безошибочно сортировать по отделениям три сорта чайного листа. При норме 27 килограммов, она собирает за день 200 килограммов чайного листа, и не было случая, чтобы даже самый придирчивый приемщик не похвалил бы ее работу. В ее корзинку не попадает ни один огрубевший или неподошедший лист.

В прошлом году Лиуди Хурцидзе выработала 451 трудодень, получив на каждый трудодень 8 руб. 71 коп. деньгами и свыше 2½ килограммов зерном. А вся семья Хурцидзе, состоящая из четырех душ, выработала 1.605 трудодней. Деньгами они получили 14 тысяч рублей и зерном 256 пудов.

Имея такие заработки, неудивительно, что натанебские колхозники строят замечательные двухэтажные дома и отдельные комнаты отводятся под спальню, под гостиную, под детскую. Колхозники обеспечены теперь всем, что требуется для культурной, зажиточной жизни.

И все это благодаря тому, что натанебская земля нашла свое призвание.

В прежние времена, если какой-нибудь девушке, бывало, улыбнется счастье, — сшить шелковое платье, то подруги сбегались поглядеть на то, что являлось мечтой каждой из них. Ну, а теперь Маро Болквадзе или Лиуди Хурцидзе, Александру Квачантирадзе, Елену Арошидзе, Тео Гобронидзе, Елену Центерадзе, имеющих по четыреста—пятьсот трудодней, этим не удивишь. Если они чего долго и не забывают и если они на кого и дуются, то это на «необтесанных» отцов, которые все «путают»: вместо крепдешина привозят из города какой-нибудь маркизет. Хотя сейчас и за этим уже не приходится ездить в город, в Натанеби имеется свой прекрасный универмаг.

***

В прежние годы грамотных в Натанеби можно было перечесть по пальцам.

А теперь только эта одна деревня дала уже стране тридцать пять агрономов, инженеров, врачей и педагогов с высшим образованием. Сто человек имеют специальное образование, сто пятьдесят—среднее, свыше шестисот детей учатся в прекрасно оборудованных школах.

Раньше в деревне газету выписывал только учитель сельской школы. Сейчас в Натанеби получают 1.245 газет и журналов.

За последние годы натанебские колхозники построили 238 двухэтажных домов, от двух до шести комнат в каждом, не считая первого этажа, занятого под разные службы — кухни, марани, кладовки.

Село имеет прекрасный гараж, большую лесопильню, клуб, богатую библиотеку, шесть школ, больницу на 9 кроватей, аптеку, два медицинских пункта, ветеринарный пункт, универмаг, три кооперативные лавки, павильон по обработке цитрусовых плодов, пошивочную и сапожную мастерские, кузницу, обширные склады, мельницу с двумя жерновами, трое детских яслей, избу-лабораторию, электростанцию, телефон и замечательные дороги, из коих девять километров гудронизированы, а тринадцать утрамбованы щебнем.

Дороги озеленены пальмами и эвкалиптами.

После вырубки болотных лесов, в Натанеби, как говорят гурийцы, сделался морской воздух. Человек теперь уже не боится под вечер выйти посидеть во двор. Исчезли комары, наводившие ужас своим металлическим гудом.

***

Ранний вечер наполнен тихим гулом отработанного дня. Только иногда вечерний покой нарушат далекие гудки грузовиков, спешащих с последними корзинами зеленого листа на чайную фабрику.

Но вот за рощей послышались резкие выхлопы и затем размеренный стук,—это заработала колхозная электростанция. И вскоре во дворах, на улицах, в садах начинают вспыхивать лампочки.

По фасадам домов, по балконам, по зеркальной глади дорог ложатся причудливые тени от шевелящейся листвы.

Некоторое время длится еще тишина. Рокот электростанции доносится приглушенно. А затем с ближайшего холма катится удалая песня. По извилистой дороге то вспыхивают, то гаснут в деревьях автомобильные фары. Это колхозники возвращаются с поля на грузовых машинах. Обычно машины развозят их по домам, но сегодня машины направляются прямо к клубу.

В клубе вечер и—главное — выступает колхозный хор. Певцы, нарядившись в «чакури», специально сшитые колхозом для хора, весело зубоскалят с девушками.

Народ все прибывает. Скользят по аллеям велосипеды. Прошумел торопливый майский дождь. Крепче запахли цветы. Во дворах уже не видать никого.

Тишину оглушает мужественная песня гурийцев.

Поют колхозники. Поют о великом **Сталине,** который создал крестьянству радостную, счастливую жизнь. Изобилие этой жизни золотом сверкает в колхозных садах.

ЧАН КАЙ-ШИ ОБ АНГЛО-ЯПОНСКИХ ПЕРЕГОВОРАХ

ЧУНЦИН, 27. (ТАСС). В своей статье, посвященной международному и внутреннему положению Китая, Чан Кай-ши указывает, что некоторая часть иностранного общественного мнения склонна считать, что Япония надеется создать «Мюнхен на Дальнем Востоке». Однако создать «Мюнхен на Дальнем Востоке» невозможно. «Страны, которые дружественно относятся к Китаю, это — великие державы, которые придерживаются принципов чести и справедливости. Они не могут не выполнять своих обязательств и не могут пренебрегать своими собственными интересами в Китае. Нельзя проводить аналогию между токийскими переговорами и мюнхенским соглашением».

Чан Кай-ши далее пишет: «Англия не может пойти на соглашение с Японией. Англия знает, что сегодняшняя Япония — это не та Япония, которая 20 лет назад служила Англии в качестве сторожевого пса. Япония теперь является взбесившейся собакой, которая хочет укусить своего хозяина. Как бы Англия ни стремилась к мирному исходу, ее уступки Японии не могут итти против интересов Китая или в нарушение пакта девяти держав. Иначе Англия оказалась бы не только пособником Японии в агрессии, но и в уничтожении пакта девяти держав. Англия приняла бы на себя роль агента Японии в ее агрессии против Китая и противопоставила бы себя странам — участницам пакта девяти держав. Спрашивается, может ли Англия пожертвовать исторически сложившимся положением в Китае? Мы убеждены, что японская пропаганда в отношении этого не заслуживает доверия. Нам не страшны хитрости врага. Об изоляции Китая от дружественных стран не может быть и речи, так как преобладающее большинство народов мира стоит на защите справедливости и симпатизирует борьбе Китая против агрессора».

Митинг протеста против англо-японского соглашения

ЛОНДОН, 27. (ТАСС). Как сообщает газета «Таймс», в Сингапуре состоялся массовый митинг, на котором присутствовали представители всех китайских гильдий и обществ. На митинге принята резолюция, выражающая от имени китайцев, проживающих на Малакке, строгий протест против любого англо-японского соглашения за счет интересов Китая.

Японцы продолжают антианглийскую кампанию в Китае

ЛОНДОН, 27. (ТАСС). Корреспондент газеты «Таймс» сообщает из Тяньцзиня, что служащие английских пароходных, угольных и нефтяных фирм в Тангу (порт Тяньцзиня) получили письма, в которых им угрожают смертью, если они не выедут из города в течение ближайшего месяца.

США И ЯПОНИЯ

ТОКИО, 27. (ТАСС). Агентство «Домей цусин» сообщает, что 27 июля поверенный в делах США в Японии Думан посетил директора американского бюро министерства иностранных дел Японии Иосидзава и официально сообщил решение своего правительства о расторжении договора о торговле и мореплавании от 1911 года, заключенного между США и Японией. Думан заявил: «Правительство США приняло такое решение в соответствии с желанием американского народа». В ответ на это Иосидзава заявил, что Япония рассматривает подобные меры, как экономический вызов Японии со стороны США. Иосидзава подчеркнул, что переговоры о заключении нового договора «не приведут к успеху до тех пор, пока США не откажутся от своей недружественной позиции в отношении Японии».

НЬЮ-ЙОРК, 27. (ТАСС). Шанхайский корреспондент агентства Юнайтед пресс сообщает о нападении японских часовых на двух американских миссионеров, которые пытались пройти японские линии в Бэйпине. Эти новые факты из целой серии подобных же инцидентов, пишет корреспондент, вызывают возмущение американской общественности.

В беседе с представителями печати сенатор-демократ Пеппер, являющийся членом сенатской комиссии по иностранным делам, заявил, что в результате нападений за последнее время японцев на американских граждан в Китае, в американском сенате растет число сторонников введения эмбарго (запрещения) на вывоз оружия из США в Японию. Такие инциденты, заявил далее Пеппер, вызывают в США все растущую волну негодования.

Пеппер выразил уверенность, что в настоящее время огромное большинство американского народа высказалось бы за немедленное принятие закона о введении эмбарго на вывоз оружия в Японию.

ВАШИНГТОН, 27. (ТАСС). Американская печать продолжает выражать беспокойство в связи с возможными последствиями англо-японского соглашения. Газета «Вашингтон пост» пишет, что «падение английского престижа и влияния на Дальнем Востоке весьма чувствительно затрагивает интересы США. Это катастрофическое соглашение наруку лишь Японии и фашистским государствам. В то время, когда Англия фактически признала за Японией права воюющей стороны, США продолжают рассматривать Японию как мирную державу. Согласно американскому закону о нейтралитете, Япония может продолжать закупать у нас все военные материалы, необходимые для окончательного уничтожения Китая. В результате англо-японского соглашения каждое новое завоевание Японии толкает ее на дальнейшее нарушение американских интересов в Китае».

НОВАЯ КАЗНЬ В БЕРЛИНЕ

БЕРЛИН, 27. (ТАСС). Сегодня в Германии казнен по обвинению в «государственной измене» Фридрих Лопата из Нюрнберга.

Взрывы бомб в Англии

ЛОНДОН, 27. (ТАСС). Вчера в Лондоне произошли два взрыва бомб. Одна бомба взорвалась на вокзале Виктория в камере хранения багажа. Ранено 5 железнодорожных служащих. На вокзале Кинг Кросс произошел другой взрыв, в результате которого было ранено 14 человек. Сегодня произошло 3 взрыва в Ливерпуле. Одна бомба разрушила мост через Ливерпульский канал. Вторая бомба взорвалась на почте и третья — в почтовом ящике.

КРАТКИЕ СООБЩЕНИЯ

★ В результате продолжающейся засухи в северо-восточных штатах США на больших площадях погибли овощи, фрукты и другие культуры. В некоторых городах ощущается недостаток воды. В штатах Нью-Йорк, Нью-Джерси и других горят леса. (ТАСС).

★ Бельгийское правительство решило выслать обратно в Германию 3 тысячи евреев-беженцев. (ТАСС).

★ Во время автомобильных гонок в г. Бонневилле (США) на продолжительность и скорость пробега в машине известного автомобильного гонщика Дженкинса вспыхнул пожар. Гонщик получил серьезные ожоги. В этом соревновании Дженкинс покрыл расстояние свыше 800 километров при средней скорости в 274 километра в час.

Передача писем и вещей Карла Маркса полпредству СССР

ЛОНДОН, 26. (ТАСС). Правнук Карла Маркса Роберт Лонге передал полпредству СССР в Англии ряд вещей, принадлежавших Марксу. Среди них — письма Маркса и Энгельса, дочерей Маркса, издателя французского перевода первого тома «Капитала» Лашатра к Марксу. Кроме того, передано два кресла. В одном из них Маркс писал «Капитал».

Дезертирство из германской армии

Польская печать публикует материалы о все учащающихся случаях перехода польско-германской границы военнослужащими германской армии. Прибывающие на польскую территорию дезертиры из Германии единодушно указывают, что причинами их дезертирства являются плохое снабжение и жестокий режим в частях германской армии.

«Газета польска» сообщает, что на днях в Лещинском уезде, в районе местечка Радомысль, перешел границу 19-летний германский солдат Хорст Гизеллер, бежавший с фортификационных работ. Он был зачислен в рабочую часть «Б-61». По его словам, в этой части, как и в других «рабочих» соединениях германской армии («Арбейтсдинст»), солдаты работают 5 дней в неделю, а 2 дня заняты военной подготовкой.

В Волштынском уезде перешел границу рядовой 75 ганноверского пехотного полка Меллер, недавно присланный на фортификационные работы в Бомст.

Газета сообщает, что часто германские солдаты, работающие в непосредственной близости к границе, выпрашивают у польских жителей хлеб. (ТАСС).

Наводнение в Силезии

БЕРЛИН, 27. (ТАСС). Из Бреславля сообщают, что в результате проливных дождей в Силезии разлилась река Одер. Уровень воды в реке поднялся с 1,30 метра до 6 метров. Во многих местах река вышла из берегов. Наводнение приняло катастрофические размеры. На большом пространстве затоплены целые деревни, поля и дороги. Убранные и оставленные на полях хлеба уносятся потоками воды. Железнодорожное сообщение в ряде мест прервано. Автомобильное сообщение между Чехией и Верхней Силезией также прервано.

Подготовка к противовоздушной обороне в Англии. На одном из заводов в Лондоне сооружены убежища для всего персонала завода. Убежища сделаны в виде бетонированных подземных тоннелей, входы в которые расположены напротив выходов из цехов завода. Стальные двери убежища защищены особыми бетонными стенками. На снимке: рабочие и служащие направляются в убежища во время учебной тревоги.

Фотохроника ТАСС.

Тбилисская тепло-электроцентраль

Строительство Тбилисской тепло-электроцентрали вступило в пусковой период. Закончено налаживание сложнейших механизмов химической водоочистки, которая будет снабжать станцию необходимой для работы очищенной водой.

Заканчиваются испытательные и наладочные работы по электропеху.

В первых числах августа котлы станции будут растоплены и состоится первый холостой пуск турбины.

При положительных результатах испытания в сентябре вступит в эксплоатацию первый турбоагрегат мощностью в 4.000 киловатт, станция начнет давать энергию. Второй турбоагрегат такой же мощности прибудет в Тбилиси в сентябре. В эксплоатацию он будет пущен в декабре этого года.

Поезд Тбилиси—Москва для участников Всесоюзной сельскохозяйственной выставки

Вечером 27 июля из Тбилиси в Москву отправился первый специальный поезд с участниками Всесоюзной сельскохозяйственной выставки.

Из Грузинской ССР выехало 133 человека и из Армянской ССР—59.

Специальный поезд будет курсировать ежедневно до октября.

Новые пьесы грузинских драматургов

Предстоящий сезон в драматических театрах Тбилиси обогатится рядом новых пьес грузинских драматургов, частично уже написанных.

С. Шаншиашвили написал пьесу «Георгий Саакадзе», П. Какабадзе — «Меч Бахтатара», Г. Мдивани—«Депутат». Г. Бердзенишвили — «Серго» (из жизни Серго Орджоникидзе).

Пьесы на тему о советском патриотизме пишут Ш. Дадиани («Дружба») и С. Мтварадзе («Памятник»), на оборонную тему — Г. Бердзенишвили («Наша земля»).

Историческим темам посвящены также драматические произведения И. Вакели, В. Габескирия и П. Какабадзе.

В. Габескирия, кроме того, пишет бытовую пьесу из современной жизни «Шуршат осины», Г. Мдивани — комедию «Завещание», С. Клдиашвили — антифашистскую пьесу «Ариец».

Наконец, на тему народной сказки пишет пьесу «Комблэ» Г. Нахуцришвили.

Лучший в городе фонтан

В новом парке на бывш. Мадатовском острове в скором времени начнется сооружение большого фонтана, который по своему архитектурному оформлению и конструкции явится лучшим в Тбилиси.

Водяные струи, нагнетаемые в специальную систему труб, расположенных в центральной части фонтана, будут образовывать ступенчатую пирамиду высотой в 20 метров. Ночью пирамида будет освещаться специальными приборами, скрытыми в основании фонтана. (ГТА).

Гимнасты „Урожая"

Вчера в Тбилиси возвратились из Киева гимнасты грузинского общества «Урожай» — Н. Бегишвили, С. Хелашвили, Г. Кервалидзе, Н. Гачечиладзе и А. Алмаева, участвовавшие во всесоюзных гимнастических соревнованиях общества.

В этих соревнованиях команда Грузии заняла первое место и завоевала переходящий кубок, который до этого находился у московской команды.

В личных соревнованиях первенство и звание чемпиона общества «Урожай» завоевал Бегишвили, который, таким образом, уже третий год носит звание чемпиона.

ГОСУДАРСТВЕННЫЙ ЗАЕМ ТРЕТЬЕЙ ПЯТИЛЕТКИ

(ВЫПУСК ПЕРВОГО ГОДА)

Беспроигрышный выпуск

ТАБЛИЦА ВТОРОГО ТИРАЖА ВЫИГРЫШЕЙ

ВО 2-м ТИРАЖЕ ВЫИГРЫШЕЙ ЗАЙМА ТРЕТЬЕЙ ПЯТИЛЕТКИ (выпуск первого года) ВЫИГРЫШИ ВЫПАЛИ НА СЛЕДУЮЩИЕ НОМЕРА СЕРИЙ И ОБЛИГАЦИЙ В КАЖДОМ ИЗ 61 РАЗРЯДА БЕСПРОИГРЫШНОГО ВЫПУСКА ЗАЙМА

№№ серий	№№ облигаций	Размер выигрыша в рублях	№№ серий	№№ облигаций	Размер выигрыша в рублях	№№ серий	№№ облигаций	Размер выигрыша в рублях	№№ серий	№№ облигаций	Размер выигрыша в рублях
40171	46*)	500	50440	1—50	150	44708	1—50	150	55059	1—50	150
40270	06*)	500	50507	1—50	150	44813	1—50	150	55319	1—50	200
40459	44*)	500	50597	10*)	500	44859	15*)	500	55548	1—50	150
40643	40*)	500	50616	09*)	1000	44896	1—50	200	55596	1—50	150
41053	1—50	200	50801	1—50	150	45151	1—50	150	55800	1—50	150
41202	10*)	500	51031	1—50	150	45168	1—50	150	55920	15*)	500
41562	1—50	150	51138	04*)	500	45296	1—50	150	56000	50*)	500
41669	31*)	500	51140	02*)	500	45447	1—50	150	56012	45*)	1000
41680	1—50	150	51144	08*)	500	45736	1—50	150	56020	1—50	150
41870	39*)	500	51264	1—50	200	45949	19*)	500	56035	27*)	500
41936	1—50	150	51411	1—50	150	45988	1—50	150	56089	1—50	150
41999	1—50	150	51461	1—50	150	46026	1—50	150	56250	1—50	150
42065	1—50	150	51487	1—50	150	46049	1—50	150	56251	1—50	150
42067	1—50	150	51580	1—50	200	46055	1—50	150	56701	1—50	150
42113	45*)	500	51857	1—50	150	46270	20*)	500	56725	04*)	500
42221	1—50	200	51951	1—50	150	46357	1—50	150	56970	1—50	150
42240	1—50	150	51968	1—50	150	46464	1—50	150	56997	1—50	150
42272	14*)	500	52032	1—50	150	46505	1—50	150	57029	1—50	150
42347	18*)	500	52059	1—50	150	46630	1—50	150	57095	08*)	500
42437	1—50	200	52322	1—50	150	46785	1—50	150	57121	1—50	200
42502	10*)	500	52357	34*)	500	46930	1—50	150	57136	1—50	150
42513	1—50	150	52424	1—50	150	46998	1—50	200	57221	1—50	150
42519	1—50	150	52546	1—50	150	47153	1—50	150	57334	1—50	200
42595	42*)	500	52658	32*)	500	47156	1—50	150	57547	14*)	500
42623	28*)	500	52663	1—50	150	47176	1—50	150	57615	1—50	150
42793	1—50	150	52772	1—50	200	47256	1—50	150	57629	1—50	150
42810	1—50	200	53092	42*)	500	47348	1—50	150	57643	1—50	150
42939	1—50	150	53100	1—50	150	47656	16*)	500	57753	1—50	150
43038	1—50	150	53209	25*)	3000	47931	1—50	150	57802	1—50	150
43045	1—50	150	53225	1—50	150	48130	1—50	150	57818	1—50	200
43148	1—50	150	53298	1—50	150	48140	1—50	150	58060	24*)	500
43230	1—50	150	53329	45*)	500	48219	1—50	150	58261	1—50	150
43304	29*)	500	53403	1—50	150	48299	1—50	150	58281	1—50	150
43324	1—50	150	53516	1—50	150	48411	1—50	200	58399	01*)	1000
43338	23*)	1000	53522	04*)	500	48441	1—50	150	58417	1—50	150
43499	1—50	150	53615	44*)	500	48496	1—50	150	58436	1—50	150
43583	1—50	150	53670	1—50	150	48576	09*)	500	58621	1—50	150
43688	1—50	150	53691	1—50	200	48755	04*)	500	58632	1—50	150
43961	1—50	150	53733	12*)	500	48804	1—50	150	58662	1—50	200
43988	1—50	150	53767	1—50	150	48903	03*)	500	58989	1—50	150
44005	1—50	150	53964	1—50	150	49182	1—50	150	59010	1—50	150
44101	45*)	500	54037	1—50	150	49597	1—50	150	59099	1—50	150
44138	10*)	500	54113	1—50	150	49630	1—50	150	59308	20*)	500
44233	34*)	500	54447	1—50	200	49665	1—50	150	59348	04*)	1000
44380	1—50	150	54570	1—50	150	49797	1—50	150	59439	1—50	150
44606	01*)	500	54728	06*)	500	49850	1—50	150	59600	16*)	500
44615	1—50	150	54843	1—50	150	49852	28*)	500	59643	04*)	500
44707	08*)	500	54935	1—50	150	49925	1—50	150	59650	1—50	150
						50094	19*)	500	59882	1—50	150
						50216	1—50	200	59886	1—50	150
						50314	1—50	200	59926	1—50	150
						50413	1—50	150	59949	1—50	200

*) Остальные 49 номеров облигаций этой серии выиграли по 150 руб. каждый.

РЕПЕРТУАР ТЕАТРОВ ЮНОГО ЗРИТЕЛЯ

Утвержден репертуар русского и армянского театров юного зрителя на первую половину будущего зимнего сезона.

Русский театр покажет три новых постановки: «Ладо Кецховели» Г. Нахуцришвили и Б. Гамрекели, «В старой Англии» Вольрата (пьеса из жизни школьников по Диккенсу), «Сказку» М. Светлова и возобновит ряд лучших своих постановок — «Нацаркекия», «Белеет парус одинокий», «Снежная королева», «Разбойники».

В армянском театре юного зрителя будут показаны: «Гош» Микаэляна, «Бесстрашные» Миракяна, «Брат героя» Л. Кассиля, «Коварство и любовь» Шиллера. Из прежних постановок пойдут «Гикор», «Избранник народа», «Принц и нищий».

ШАХМАТЫ

Закончились полуфинальные шахматные соревнования на первенство Грузии, проводившиеся в Батуми и Сухуми. В батумской группе первое и второе место поделили—Киркитадзе (Кутаиси) и Лебедев (Тбилиси), набравшие по 8 очков из 11 возможных. В сухумской группе первое и второе место поделили—Мачаварианц (Кутаиси) и Гачечиладзе (Тбилиси), набравшие по 7½ очков из 10 возможных.

Следует отметить успехи кутаисских шахматистов—Мачаварианц и Киркитадзе, набравших норму для получения первой всесоюзной категории.

На строительстве комбината шампанского

На строительстве комбината шампанского в Авчала подходит к концу сооружение цехов первой очереди.

Недавно сданы в эксплоатацию 5 секций подземного этажа, где перерабатывается вино.

Полностью закончен резервуарный цех, подсобные цехи и машинное отделение. Сейчас идет монтаж холодильных устройств.

Комбинат готовится к переработке нового урожая винограда.

Мощность первой очереди комбината—2,5 миллиона бутылок шампанского в год.

ПРОИСШЕСТВИЯ

Жертва неосторожности. 27 июля на ул. Марра трамвай маршрута № 5 (вагоновожатый П. М. Данелия) наехал на переходившую улицу девочку Х. А. Биткин, проживающую по 2-й Геркиской улице, в д. № 49. Пострадавшая в тяжелом состоянии была доставлена в детскую больницу.

Несчастный случай. 25 июля, на улице Джорджиашвили грузовая автомашина Сакавтотранси № 13-08, управляемая Г. Ц. Бериндзе, наскочила на столб. Сидевшего в машине красноармейца В. Сарунова выбросило из машины на мостовую, и он разбился на-смерть. Шофер задержан. Ведется следствие.

Ответственный редактор В. ГРИГОРЬЯН.

ГРУЗИНСКАЯ ГОСУДАРСТВЕННАЯ ФИЛАРМОНИЯ || Помещение Тбилисского ордена ЛЕНИНА госуд. театра ОПЕРЫ и БАЛЕТА им. З. Палиашвили || 30 и 31 июля

НАРОДНЫЙ АРТИСТ РСФСР, ОРДЕНОНОСЕЦ Н. К. ПЕЧКОВСКИЙ

Солистка Московской филармонии С. ДОМБРОВСКАЯ (сопрано) || Лауреат Всесоюзного конкурса В. АНДРЕЕВ (скрипка) || Пианист Вл. УЛЬРИХ.

ПРОДАЖА БИЛЕТОВ ЕЖЕДНЕВНО В КАССЕ ГОСОПЕРЫ от 12 до 9 часов вечера.

ТБИЛИССКИЙ ИППОДРОМ

30 июля СКАЧКИ

Приз Грузинской ССР.

Участвуют: Баррикада, Ганнибал, Ингури, Нестари, Хизани.

10 скачек. Конкур-иппик, Джигитовка.

Ипподром радиофицирован.

В антрактах играет джаз-оркестр.

НАЧАЛО В 1 ЧАС ДНЯ.

ЛЕТНИЙ ТЕАТР и САД ГОСУДАРСТВЕННОЙ ЭСТРАДЫ

Плехановский проспект, 123, телефон № 3-18-50.

ЛЕТНИЙ ТЕАТР 29, 30 и 31 июля Тал. пост. мест №№ 62, 63 и 64

ГАСТРОЛИ АРТИСТОВ МОСКОВСК. КОНЦЕРТН. ОБ'ЕДИНЕНИЯ

СОСТАВ: НАРОКОВ М. С. нар. арт. РСФСР, ЛЕБЕДЕВ В. Ф. засл. арт. респ., РЫЖОВ Н. И. засл. арт. респ., ЛЕПШТЕИН И. Г., засл. арт. респ., МАЛЫШЕВА О. Е., засл. арт. респ., БОГАТЫРЕНКО Г. Е., ПРЕОБРАЖЕНСКАЯ А. В., МОЧЕК С. Ф.

Начало в 9 час. 30 мин. вечера

ЗАКРЫТЫЙ ТЕАТР 29 июля

Прощальная гастроль орденоносца Игоря ИЛЬИНСКОГО

В новом репертуаре.

НАЧАЛО в 10 часов вечера. БИЛЕТЫ ПРОДАЮТСЯ.

ОТКРЫТАЯ ЭСТРАДА 29 июля

ВЕЧЕР ЭСТРАДЫ

30 и 31 июля Прощальные гастроли Ленинградского ансамбля русской народной песни и пляски.

Вход на открытую эстраду по входным билетам в сад.

Начало в 10 часов вечера.

В саду духовой оркестр под упр. Ханагова.

ЛЕТНИЙ ТЕАТР и САД ГОСУДАРСТВЕННОЙ ЭСТРАДЫ

Плехановский проспект, № 123, телефон № 3-18-50.

ЛЕТНИЙ ТЕАТР 1 и 2 августа Тал. постоян. мест №№ 65 и 66

ОТКРЫТИЕ ГАСТРОЛЕЙ Государств. театра музыкальной комедии

СВАДЬБА В МАЛИНОВКЕ

Муз. комедия в 3 действиях.

Художественный руководитель А. Н. ОЛЬГАР. Начало в 9 часов вечера.

Предварительная продажа билетов в кассе. Очередной взнос по пост. местам обязателен.

НАРКОМПИЩЕПРОМ СССР — ГЛАВКОНСЕРВ

СТЕКЛЯННУЮ ПОСУДУ

из-под компотов, варенья, маринада, соков кетчупа, консервов и другой продукции заводов Главконсерва

ПРИНИМАЮТ в неограничен. количестве МАГАЗИНЫ и БАЗЫ Главконсерва

БАНКИ емкостью в 1 литр — 40 к.
" " в 0,5 " — 35 к.
БУТЫЛКИ " в 0,5 " — 50 к.
" " в 0,25 и 0,30 л. — 40 к.

БАЛЛОНЫ емк. в 15 л. с обрешеткой — 5 р.
" " в 15 л. без обреш. — 3 р. 40 к.
" " в 3 л. " " — 2 р.

Сдавайте посуду чисто вымытую.

ПАРК КУЛЬТУРЫ и ОТДЫХА им. СТАЛИНА (плато фуникулера)

29 и 30 ИЮЛЯ 29 и 30 ИЮЛЯ

ГАСТРОЛИ АКТЕРОВ МОСКОВСКОЙ и ЛЕНИНГРАДСКОЙ ЭСТРАДЫ

Цыганские романсы М. ПАВЛОВА. Народные и жанровые песни А. Л. ВАСКАНИ.

Юмор—сатира, фельетон А. ШЕСТОПАЛОВ. Китайский цирковой аттракцион и эквилибристика жонглер-акробатика ЛЮ-ГЮН-ШУ.

Характерные эксцентрические танцы В. Л. ПРАЙС.

Конферирует ШЕСТОПАЛОВ. У рояля Н. ГУРЕВИЧ

ПРИЕМ ОБ'ЯВЛЕНИЙ В ГАЗЕТУ „ЗАРЯ ВОСТОКА"

производится с 10 часов утра до 4 часов дня.

19 ИЮЛЯ ПРОПАЛА СОБАКА

пойнтер, сука, коричнев. окраски, грудь и концы лап белые, кличка «Дези». Нашедш. просит доставить за вознагражд. по адресу: Навтлуги, Госпитальная, 4, Покровскому. За укрыват. буду преследовать по закону.

Стадион „ДИНАМО" имени Л. П. БЕРИЯ

угол ул. Борьбы и Тельмана трамваи 1, 2, 3, 4.

30 июля ФУТБОЛ

Розыгрыш на первенство Грузии

Тбилиси „ГОСУНТ"—ЗЕСТАФОНИ

НАЧАЛО в 6 ЧАСОВ ВЕЧЕРА.

МЕСТА НЕ НУМЕРОВАНЫ.

Цена билета 3 руб., для красноармейцев 1 руб.

Предварит. продажа билетов с 29 июля с 10 ч. утра в кассах стад „Динамо" и в магазине „Динамо", пл. им. Л. П. Берия

УКРАИНСКИЙ ЦЕНТРАЛЬНЫЙ ИНСТИТУТ ЭНДОКРИНОЛОГИИ и ОРГАНОТЕРАПИИ

Харьков, улица Артема, № 10-12.

ПРИ ВСЕХ ФОРМАХ РАХИТА

при недостаточном росте костей у рахитиков, незаживающих переломах, слабом росте зубов, остеомоляции, спазмофилии и других нарушениях кальциевого обмена (гипокальцемия) ПРИМЕНЯЕТСЯ

АРАХИТОЛЬ

(ВИТАМИН „Д") типа ВИГАНТОЛЯ

ПРОДАЖА ВО ВСЕХ АПТЕКАХ и магазинах Санигиены СССР, а при отсутствии на местах обращаться в областное Аптекоуправление.

ЗАКЛЮЧИТЕЛЬНЫЙ БАЛАНС на 1 января 1939 года

АКТИВ артели „ХИС МРЕЦВЕЛОБА", входящей в систему Грузпромсовета. ПАССИВ

	Наименование статей	Сумма			Наименование статей	Сумма	
1	Основные средства	62.115	31	1	Фонды	24.397	69
2	Сырье и материалы	50.801	73	2	Расчеты	131.826	62
3	Производ. переработка	18.770	81	3	Накопления	92.203	39
4	Продукция и товары	59.182	88				
5	Денежные средства	9.838	91				
6	Средства в расчетах	1.581	45				
7	Расходы за счет будущих операций	333	—				
8	Отвлеченные средства	45 803	61				
	Баланс	248.427	70		Баланс	248.427	70

СЧЕТ НАКОПЛЕНИЙ и ПОТЕРЬ

	Расходы и потери	Сумма			Доходы и валовые накопления	Сумма	
1	Расходы и убытки разные	1.670	28	1	Доходы от реализации	91.883	80
	Всего	1.670	28	2	Доходы разные	1.989	87
	Накопления	92.203	39		Всего	93.873	67
	Баланс	93.873	67		Потери	—	—
					Баланс	93.873	67

Баланс утвержден балансовой комиссией от 20 марта 1939 г. за № 4.

Председатель правления К. Соселия. Гл. бухгалтер Г. Гогичайшвили.

КРОВАТИ спешно продаются никелиров. детская, односпальн. и английск. с хорош. сеткой и кафельн. печь. Вид. от 4—8 ч. веч., вход со двора, 2-й эт., ул. Клары Цеткин, 148, Сидоркин. 1098

Мать София Малхазовна Бакрадзе извещает о смерти дочери, доктора НИНЫ ГЕОРГИЕВНЫ БАКРАДЗЕ

Гражд. паних. 29-VII в 9 ч. веч. Вынос тела 30-VII в 4 ч. дня из кв. Плехановский пр. 118, на Кукийское кладбище.

Типография им. А. Ф. Мясникова издательства «Заря Востока», Тбилиси, пр. Руставели, № 36. Упол. Главлита Б—2410