Пролетарии всех стран, соединяйтесь!

# ЗАРЯ ВОСТОКА

ГОД ИЗДАНИЯ 16-ый

„ზარია ვოსტოკა“—საქ. კ. პ. (ბ) ცენტრალური და თბილისის კომიტეტების და საქართველოს სსრ ცენტრალური აღმასრულებელი კომიტეტის ორგანო.

ОРГАН ЦЕНТРАЛЬНОГО и ТБИЛИССКОГО КОМИТЕТОВ КП(б) ГРУЗИИ и ЦИК ГРУЗИНСКОЙ СОВЕТСКОЙ СОЦИАЛИСТИЧЕСКОЙ РЕСПУБЛИКИ

СЕНТЯБРЬ 23 ЧЕТВЕРГ 1937 г.

№ 219 (4240)

ЦЕНА 10 КОП

## СЕГОДНЯ В НОМЕРЕ

**Речь тов. М. М. Литвинова на пленуме Лиги наций.**

Товарищ К. Е. Ворошилов на маневрах Белорусского военного округа.

**Передовая «ПРАВДЫ».**—Об'единить силы мира против поджигателей войны.

Поиски самолета «Н-209».

**Беседы с читателями о новом избирательном законе.**—Порядок выставления кандидатов.

**А. Юмашев.**—Из путевых заметок.

Организовать бесперебойный вывоз марганца.

О строительстве яслей и родильных домов.

Выставка грузинского изобразительного искусства в Москве.

**ЗА ГРАНИЦЕЙ:**

Неудавшийся налет на подводную лодку Испанской республики во французском порту.

Заседание «комитета 23-х» при Лиге наций.

## *Об'единить силы мира против поджигателей войны*

Пленум Лиги наций собрался в момент, когда все человечество проникнуто глубочайшей тревогой за дальнейшую судьбу мира. В Европе и в Азии ведется необ'ясненная война. Второй год германо-итальянские фашистские агрессоры во всеоружии военной техники ведут захватническую кровопролитную войну против испанского народа. На другом конце мира— на Дальнем Востоке—японская военщина напала на китайский народ, ставший жертвой ничем не вызванной агрессии. На морях господствуют произвол и разбой фашистских пиратов. Искры военного пожара, разожженного агрессорами на концах двух континентов, грозят зажечь всю Европу, а за ней и весь мир.

Два государства, жертвы военного нападения—Испания и Китай,—обратились в Лигу наций с просьбой о помощи. Лига наций, призванная, согласно ее уставу, охранять мир и международный порядок, гарантировать территориальную неприкосновенность и политическую независимость государств, должна дать ответ на тот острый вопрос, который выдвигает сейчас крайне напряженная обстановка во всем мире. Это—вопрос о коллективном отпоре фашистским агрессорам, о коллективной защите срываемого агрессорами мира.

Как и всегда, во все ответственные в жизни народов моменты, Советский Союз первым поднял свой голос, чтобы с международной трибуны в Женеве сказать на весь мир, откуда грозит опасность новой чудовищной мировой войны, какими путями и средствами нужно бороться против того кровавого бедствия, которое озверелый фашизм готов каждую минуту обрушить на человечество.

Выступление народного комиссара иностранных дел СССР тов. М. М. Литвинова на пленуме Лиги наций прозвучало как страстный, убедительный призыв к коллективной борьбе за мир, как мудрое слово совета могучей социалистической страны, как голос предостережения женевскому собранию.

Правдиво и ярко нарисовал тов. Литвинов картину нынешней международной обстановки, все новых, частых и все более резких проявлений того международного зла, которым является фашистская агрессия. Он показал, как пассивность по отношению к агрессору поощряет его на новые нападения, «как агрессия, не будучи приостановлена, перебрасывается с одного материка на другой, принимая каждый раз все большие и большие размеры».

С чем пришли государства—члены Лиги наций на нынешний ответственный пленум? Какие меры предлагают они, чтобы прекратить открытые нападения на мирные страны, произвол и разбой, наглое нарушение международных договоров, презрение к элементарнейшим нормам международного права?

В докладе, представленном секретариатом Лиги наций нынешнему пленуму, как констатировал тов. Литвинов, не нашли себе отражения проблемы борьбы за мир, встающие сейчас с такой трагической силой перед всеми народами. Хотя в распоряжении Лиги наций имеется ряд мер для охраны мира и обеспечения международного порядка, предусмотренных в пакте Лиги наций, тем не менее, в Женеве проявилось стремление оставить Лигу наций в стороне от грозных событий, изолировать ее, не дать ей возможность на них реагировать.

Среди некоторых государств, входящих в Лигу наций, имеет хождение теория о том, что Лига наций ничего не может поделать против агрессоров, что она не в состоянии с ними бороться, пока она не станет «универсальной», проще говоря — пока в нее не войдут сами государства - агрессоры — Германия и Япония, вышедшие из Лиги, и Италия, фактически ее бойкотирующая. Против этой теории «борьбы» с агрессией... в сотрудничестве с самим агрессором, лицемерно прикрываемой флагом «универсальности» Лиги, решительно выступил тов. Литвинов. Он привел в качестве примера недавно созданную «универсальную» международную организацию — лондонский комитет по невмешательству, куда были приглашены Германия, Италия и Португалия, то-есть страны, открыто осуществляющие интервенцию в Испании. Тов. Литвинов разоблачил всю лживость проповеди о том, что мир будет обеспечен, если к делу его укрепления будут привлечены фашистские провокаторы мировой войны, захватчики и интервенты, пытающиеся штыком и бомбой насадить режим фашистского террора и насилия в демократических государствах. «Между агрессией и не агрессией, между миром и войной не может быть синтеза».

Не так давно главарь германских фашистов Гитлер в нюрнбергской речи панически кричал об «опасности большевизма», чтобы прикрыть этим вооруженное вмешательство фашистской Германии во внутренние дела других народов. Японская военщина проводит свое нападение на Китай под лозунгом «борьбы с большевизмом». Этот лозунг у запутавшихся, изолгавшихся агрессоров служит тоже «универсальным» предлогом для оправдания намеченной агрессии. Тов. Литвинов напомнил в своей речи, что «пора покончить с этим опасным агитационным оружием агрессии». Он ответил фашистским «высокопоставленным государственным попугаям»:

«...взлор, повторяемый изо дня в день, не перестает от этого быть вздором... агрессию надо называть агрессией, каким бы лозунгом она ни украшалась... каков бы ни был смысл антикоммунизма... — не могут получить международного оправдания прикрываемые им агрессия, вооруженное вмешательство, вторжение в чужие государства и нарушение международных договоров».

Проблема о путях борьбы с агрессией тесным образом связана со стоящим перед пленумом Лиги вопросом о реформе Лиги. Ведь эта реформа ставит своей задачей повышение действенности Лиги наций в борьбе против фашистских агрессоров. Разоблачив происки сторонников протаскивания агрессоров в Лигу наций, тов. Литвинов констатировал, что если усиление Лиги не отвечает желаниям всех ее членов, то бесполезно и нецелесообразно заниматься сейчас вопросом о ее реформе, «ибо в нынешнем ее виде Лига остается немаловажным элементом потенциала мира».

Советский Союз вступил в Лигу наций, считая, что она, как сформулировал в свое время нашу принципиальную оценку Лиги товарищ **Сталин**, «сможет оказаться неким бугорком на пути к тому, чтобы хотя бы несколько затруднить дело войны и облегчить в некоторой степени дело мира...» Лига наций может выполнить эту задачу, может сохранить и свой авторитет, и свое существование, если она не будет отклоняться от выполнения своих прямых задач и обязательств, не будет расписываться в своей беспомощности, не пойдет на уступки агрессорам.

Лига наций уже поплатилась своим авторитетом за пассивность во время маньчжурского конфликта, за недостаточную активность во время захвата Италией Абиссинии. Лига наций не приняла никаких мер помощи Испании, защищать которую обязывал Лигу ее пакт. За все эти колоссальные недостатки Лиги наций расплачивались своей кровью целые народы.

Чтобы спасти десятки и сотни тысяч человеческих жизней, гибнущих сейчас от пуль, снарядов и авиабомб в Испании и в Китае, чтобы остановить фашистских агрессоров, есть верное средство: коллективный отпор фашистским разбойникам со стороны всех заинтересованных в мире государств, коллективная защита неделимого мира.

Только на этом пути Лига наций сможет спасти свой авторитет в глазах народов, сознающих всю слабость агрессоров и требующих решительного их обуздания. Только этим путем можно остановить и погасить пожар мировой войны, разжигаемый сейчас Германией, Италией и Японией. На этот путь призывал народы и правительства первый делегат СССР в Женеве тов. Литвинов, выражая волю многомиллионных масс Советского Союза и их готовность защищать дело мира.

**(Передовая «Правды», 22 сентября).**

# Речь тов. М. М. Литвинова на пленуме Лиги наций

ЖЕНЕВА, 21. (ТАСС). Сегодня утром на пленуме Лиги наций выступил первый делегат СССР товарищ М. М. Литвинов.

Товарищ Литвинов сказал:

«Господин председатель, господа.

Должен признаться, что я испытывал некоторые колебания, прежде чем выступить здесь, и я думаю, что те же колебания не чужды и другим делегациям. Я спрашивал себя: разве не сохраняет полностью свою силу все то, что нами говорилось и предлагалось с этой трибуны год тому назад по поводу доклада 17-й ассамблее и нужно ли что-либо к этому прибавить? В самом деле: зло, о котором мы здесь тогда говорили, продолжает отравлять международную атмосферу и раз'едать Лигу наций. Агрессия, в теории и в действии, не только не исчезла, а, наоборот, еще выше подняла голову, еще наглее показывает свое безобразное лицо и находит все новые и более частые проявления и во все более резкой форме.

К агрессивным явлениям в замаскированной форме на юго-западе Европы прибавились такие же явления в голом виде на азиатском континенте. Два государства, два члена Лиги и совета подвергаются нашествию чужеземных военных сил — сухопутных, морских и воздушных. Коммерческие, как и военные, корабли третьих стран становятся жертвами всевозможных нападений. Главнейшие водные пути стали небезопасными от пиратства, морского и воздушного. Наносится ущерб международной торговле, ценные грузы незаконно конфискуются и пускаются ко дну, команды судов берутся в плен или уничтожаются, на морях царствует полнейший произвол и разбой, попираются ногами элементарнейшие нормы международного права. На-днях пришлось создать международную морскую полицию и выработать правила гуманизации войны в мирное время.

На азиатском материке без об'явления войны, без всякого повода и оправдания, одно государство нападает на другое — на Китай — наводняет его 100-тысячными армиями, блокирует его берега, парализует торговлю в одном из крупнейших мировых коммерческих центров. И мы находимся, повидимому, лишь в начале этих действий, продолжение и конец которых не поддаются еще учету. В Европе другое государство — Испания—уже второй год продолжает подвергаться нашествию организованных иностранных армий, его прекрасная столица — Мадрид—и другие города подвергаются изо дня в день жесточайшей бомбардировке, уничтожающей десятки тысяч человеческих жизней, огромные материальные и культурные ценности. Другой город — Альмерия — подвергается канонаде с иностранных военных судов; и все эти действия совершаются иностранными государствами, которым не должно было быть никакого дела до происходящей в Испании гражданской войны.

Напрасно стали бы мы искать отражения этих событий в докладе секретариата Лиги нынешнему пленуму. Лига наций, призванная гарантировать целостность государств, состоящих ее членами, охранять мир и международный порядок, обеспечить соблюдение ненарушения международных договоров и уважения международного права, остается в стороне от этих событий, не реагируя на них.

Хуже того — укрепляется мнение о необходимости, главным образом, охранять во что бы то ни стало Лигу наций, как красную девицу, от дуновения этих потрясающих событий, изолируя ее от них.

В основе такой нежной заботливости о Лиге наций лежит ошибочное мнение о том, что Лига наций не может бороться с агрессией, произволом, беззаконием и международным разбоем вследствие отсутствия в ней виновников этих явлений. Предполагают, что борьба с агрессией может быть успешной лишь... в сотрудничестве с самим агрессором. Опыт такого успешного сотрудничества уже проделан. Испанский вопрос был из'ят из Лиги наций и передан в специально созданный лондонский комитет так называемого невмешательства, чтобы получить сотрудничество главных виновников испанской трагедии, которые не выносят женевского духа. Результаты этого опыта налицо и всем известны. Подписывались соглашения, которые немедленно нарушались, принимались резолюции, которые не соблюдались, вырабатывались схемы и планы, которые саботировались и срывались, и все это под аккомпанемент хлопанья дверьми некоторыми не в меру, но солидарно капризничавшими членами комитета, то покидавшими его, то вновь туда возвращавшимися.

Лондонский комитет не достиг, конечно, ни одной из поставленных им себе целей. При формальном запрещении вывоз оружия в Испанию, снабжение мятежников всеми видами оружия для действий на суше, на море и в воздухе—в государственном масштабе—не прекращались. Вопреки обязательству о запрещении иностранным гражданам выезда в Испанию для участия в военных операциях, десятки тысяч людей в военных формациях, целыми дивизиями в полном вооружении во главе с офицерами и генералами доставлялись в помощь испанским мятежникам на виду у всех непосредственно из портов стран, взявших на себя упомянутое формальное обязательство. Это—не догадки, а факты, которые не скрываются самими нарушителями этих обязательств и о которых открыто пишет их пресса, о которых мы узнаем из официальных приказов, из печатаемых списков раненых и убитых, из обмена официальными телеграммами. Добавьте к этому крейсирование вокруг Испании иностранных военных судов, помогающих мятежникам своей разведкой, обстрелом испанских портов (случай с Альмерией) и даже потоплением нейтральных коммерческих судов, т. е. участием в блокаде республиканской Испании, и вы поймете, почему о невмешательстве в испанские дела нельзя больше говорить без иронии.

Таковы результаты деятельности организации, освобожденной от духа Женевы и отвечающей требованию универсальности.

Я рекомендую эти результаты вниманию апологетов универсальности. Пусть они призадумаются над причиной этих результатов, и они убедятся в иллюзорности надежд на успешное сотрудничество между государствами, преследующими разные цели, имеющими противоположные концепции о международной жизни, о правах и обязанностях народов между собой, надежд на сотрудничество между искренними сторонниками невмешательства во внутренние дела других государств, защитниками права каждого народа на самостоятельное определение своего внутреннего режима и столь же искренними и открытыми сторонниками вмешательства в чужие дела и навязывания другим государствам того или иного режима штыком и бомбой. Между агрессией и не агрессией, между миром и войной не может быть синтеза.

С другой стороны, мы имели опыт двух конференций в Монтре и совсем недавний в Нионе, удачно и быстро выполнивших свои задачи, несмотря на отсутствие универсализма, т. е. отсутствие тех государств, под привлечением которых обычно понимается здесь универсализм. Вывод напрашивается сам собой. Дело не в универсализме, а в том, чтобы участники всякой международной организации или конференции при всем различии их национальных интересов были об'единены общей, об'единяющей их универсальной идеей, каковой является идея мира, идея уважения самостоятельности и независимости всех народов, идея изгнания силы как орудия национальной политики, идея, положенная в основу устава Лиги наций и пакта Бриана-Келлога.

Мы знаем три государства, которые отмежевались от этой идеи и в течение последних лет совершали нападения на другие государства. При всем различии режимов, идеологии, материального и культурного уровня об'ектов нападения, в оправдание агрессии всеми тремя государствами приводится один и тот же мотив: борьба с коммунизмом.

Правители этих государств наивно думают, или скорее делают вид, что думают, что стоит им произнести слово «антикоммунизм», и все их международные злодеяния и преступления должны быть прощены. Хотя они хвастают, что им удалось искоренить коммунизм в их собственных странах и что они получили полный иммунитет от него, они в порыве неиссякаемой любви к ближним и дальним народам об'являют своей миссией избавление этих народов от коммунизма. При помощи идейной борьбы? О, нет! При помощи всех находящихся в их распоряжении военно - воздушных, сухопутных и морских сил. Они, во исполнение своей добровольно взятой на себя миссии по облагодетельствованию всех народов, готовы не жалеть никаких сил и средств своего собственного народа, готовы сократить до минимума его элементарнейшие материальные потребности и посадить его на голодный паек, лишь бы иметь достаточно оружия для искоренения в других странах коммунизма. Это, конечно, открытая идеология вооруженного вмешательства во внутренние дела других народов, полного презрения к их самостоятельности и независимости. Я вас спрашиваю, как бы выглядел мир, если бы этой идеологией прониклись другие народы и шли походом друг на друга ради навязывания друг другу того или иного внутреннего режима. Впрочем, порою основатели этой идеологии сами начинают сомневаться в ее убедительности и приемлемости в качестве руководящей международной идеи. Они тогда спускаются с своих идеологических высот и дают нам более прозаическое об'яснение своих антикоммунистических лозунгов. Мы тогда узнаем, — чего мы не найдем в энциклопедическом словаре, — что антикоммунизм имеет также геологический смысл и означает тягу к олову, цинку, ртути, меди и другим минералам. Когда же и это об'яснение оказывается недостаточным, тогда антикоммунизм расшифровывается как жажда выгодной торговли. Нам говорят, что такой торговли можно лишиться, если Испания окрасится в коммунистический цвет. Я сомневаюсь, однако, чтобы это были самые последние и исключительные об'яснения антикоммунизма. Ведь мы знаем уже пример одного коммунистического государства, богатого минералами и другим сырьем, которое не отказывалось вывозить эти минералы и сырье в другие страны, вести с последними весьма обширную торговлю при любых режимах, господствовавших в этих странах, включая даже режим фашистский и национал - социалистский. Более того, эти же страны весьма охотно получали от коммунистического государства минералы и другое сырье, не только не отказываясь от торговли с ним, но и стремясь к максимальному расширению этой торговли, предлагая наиболее выгодные для этого условия. Мы видим, таким образом, что коммунизм не является помехой международному товарообмену с любым государством при условии, конечно, что последнее соблюдает хоть элементарные международные приличия, не ругается по-базарному, не хулиганствует и не заявляет открыто, что выгоды от торговли пойдут на увеличение вооружений для нападения на контрагента.

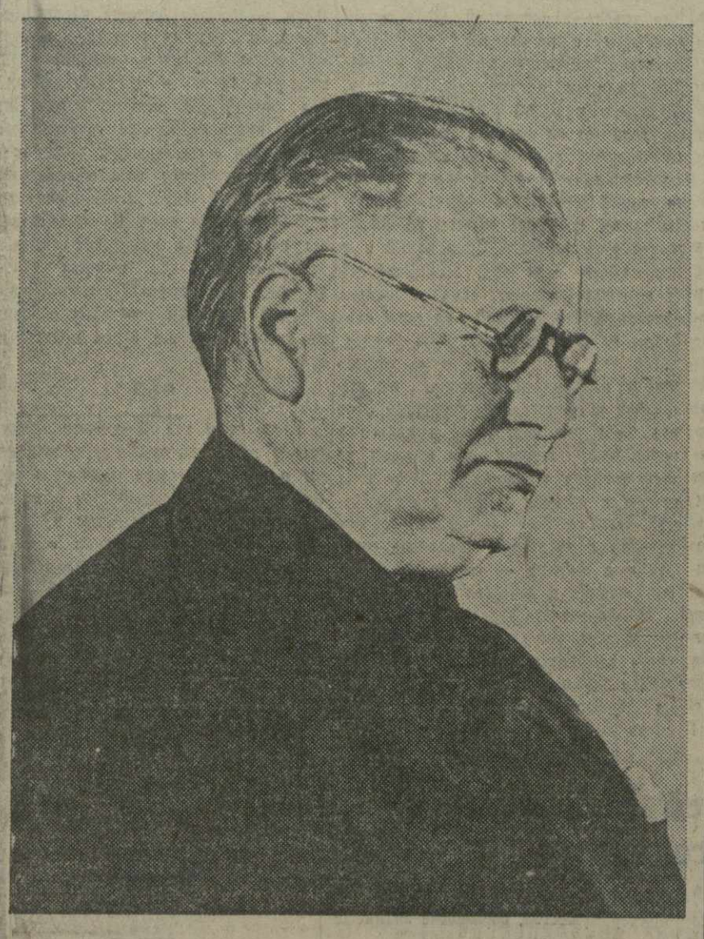

Но любое об'яснение антикоммунизма к республиканской Испании не применимо и потому, что там коммунистического строя не было и нет и что, насколько нам известно, испанский народ борется за сохранение своего республиканско - демократического режима, против сил реакции и военной диктатуры. Вот почему приходится думать, что в дальнейшем мы получим новое или дополнительное об'яснение антикоммунизма, может быть в области политической, стратегической или иной.

Необходимо добавить, что плоскость приложения антикоммунистического лозунга все более и более расширяется. Когда теперь говорят о большевистском режиме, подлежащем искоренению, то часто добавляют слова «и тому подобные режимы». Приходится нередко слышать, что все демократические парламентские страны находятся накануне большевизации. Отсюда недалеко до утверждения о необходимости облагодетельствования и спасения их от грозящей им гибели, как и в случае с Испанией, путем вооруженного вмешательства и нападения.

Мы имеем пример Китая, который вряд ли можно отнести даже к числу стран с парламентским режимом в строгом смысле этого слова. Тем не менее нападение на него тоже совершается под лозунгом борьбы с коммунизмом. Мы видим и в самой Европе, как страны, намеченные, по общему мнению, об'ектом ближайшей агрессии, заранее об'являются большевизированными, или подпавшими под большевистское влияние с целью последующего оправдания намеченной агрессии. Любая страна, которая стала бы предметом вожделений агрессивных государств, может быть об'явлена подозрительной по большевизму, ибо никаких доказательств не требуется, а достаточно лишь изо дня в день повторять одно и то же в унифицированной печати и в официальных речах, исходя из предположения, что неправда может казаться правдой при частом ее повторении.

Я уверен, что все здравомыслящие люди отлично понимают вздорность антикоммунистического лозунга и те агрессивные побуждения, которые им маскируются, но из вежливости, вряд ли в данном случае уместной, молча выслушивают и прочитывают этот вздор. Опасность состоит в том, что это молчание может быть понято агрессором как согласие с оправданностью его агрессивных намерений или действий со всеми вытекающими отсюда печальными последствиями для дела мира. Я думаю, что пора покончить с этим опасным агитационным орудием агрессии. Что пора тем, кому действительно дороги интересы мира, сказать высокопоставленным государственным попугаям, что вздор, повторяемый изо дня в день, не перестает от этого быть вздором, что агрессию надо называть агрессией, каким бы лозунгом она ни украшалась, что каков бы ни был смысл антикоммунизма — минералогический ли, коммерческий, стратегический, или иной — не могут получить международного оправдания прикрываемые им агрессии, вооруженное вмешательство, вторжение в чужие государства и нарушение международных договоров. Пора также сказать, что они — проповедники бешеного человеконенавистничества — не смеют ратовать за интересы человечества, что они — воскресители самой дикой, отжившей теории времен язычества и средневековья — не смеют говорить от имени современной Европы, что они — сжигатели лучших произведений человеческого духа, гонители самых блестящих представителей науки, искусства и литературы, презираемые всем культурным миром, — делают себя смешными когда говорят о спасении цивилизации и призывают во имя этого к крестовым походам против других народов.

Подобными заявлениями была бы оказана величайшая услуга делу мира.

На-днях кампания по оправданию агрессии в Испании обогатилась новым абсурдным утверждением, будто Советский Союз стремится завоевать Испанию или, по крайней мере, обеспечить политическое влияние на Испанию и тем нарушить равновесие в Средиземном море. Правду сказал здесь на-днях испанский премьер - министр г-н Негрин, что Советский Союз за все время испанского конфликта от Испании ничего не просил, ничего не добивался и ничего не добивается. У Советского Союза нет в Испании ни минералогических, ни экономических, ни стратегических интересов, ни даже соображений так называемого равновесия. Его интересует исключительно утверждение права каждого народа определять свой внутренний режим собственным решением без вмешательства иностранных государств, а тем более иностранных войск, и недопущение создания в Испании нового опорного пункта для агрессии против всей Европы. Хотя советское правительство с самого начала не признавало и не признает по настоящее время равноправия сторон в испанском конфликте, оно тем не менее присоединилось ко всем соглашениям о невмешательстве и к предложению об из'ятии из военных операций всех не испанских элементов. Заключая международное соглашение, советское правительство, естественно, имеет право заботиться о том, чтобы оно не было обманутым при сохранении обязательности соглашения для одних и фактической необязательности для других.

Господа, об угрозах миру говорить теперь не приходится, ибо мир уже нарушен. Необ'явленная война ведется на двух континентах, и отзвуки и отражения ее трудно предвидеть. И вот когда мы собираемся в единственной международной организации по охране мира и спрашиваем себя, что можно сделать для устранения международного неблагополучия, для приостановки совершившейся агрессии, для оказания эффективной помощи ее жертвам, для предотвращения агрессии, угрожающей другим странам, и для оздоровления международной атмосферы, мы здесь услышали ответ: универсализм — вот наше спасение. Есть государства, которые в Лигу наций никогда не входили, есть такие, которые входили и уходили, надо спросить тех и других,—не хотят ли они прийти или вернуться к нам и на каких условиях и чем, по их мнению, Лига должна заниматься. К этому, по мнению некоторых делегатов, сводятся задачи дня.

Этот вопрос нами обсуждался и на прошлогоднем пленуме Лиги, и я тогда же указал на отсутствие среди нас принципиальных противников универсализма. Вопрос лишь в том, достижим ли он, какой ценой, может ли он при данных условиях дать положительные результаты и действительно ли Лига без него совершенно беспомощна. Мы все не забываем ни на одну минуту и искренне сожалеем об отсутствии в Лиге такой могущественной великой державы, как Соединенные Штаты Америки. Мы знаем глубокое миролюбие американского народа, его искреннее отвращение к войне. Мы знаем преданность идеалам Лиги наций нынешнего президента США и государственного секретаря. Мы знаем, какую огромную добавочную силу приобрела бы Лига в лице этого государства. Я считал бы, однако, неучтивостью в отношении его мысль о том, что оно готово стать членом Лиги, но ждет лишь нашего запроса или приглашения, чтобы самому не сделать первого шага. Крупное, сознающее свою мощь государство не может руководствоваться подобного рода мелкими престижными соображениями. Я убежден, что если бы американское правительство находило возможным присоединиться к Лиге наций на каких-либо условиях, то оно не стало бы ожидать нашего запроса или приглашения и нашло бы пути, чтобы нам об этом дать знать. Иным не может быть отношение к этому вопросу всякого другого крупного государства, которому дороги интересы мира и международного сотрудничества.

Уважаемый представитель Чили нам назвал здесь несколько южно-американских государств, которые всего год или два тому назад покинули Лигу, как Гондурас, Гватемала, Сальвадор, Никарагуа и Парагвай. Мы сожалеем об их уходе, ибо мы ценим сотрудничество всех стран, больших и малых. Я не думаю, однако, что и уважаемый представитель Чили мог думать, что возвращение в лоно Лиги наций этих нескольких государств явилось бы ключом к разрешению стоящих перед нами проблем и что мнимая беспомощность Лиги проистекает от их отсутствия. Я склонен думать, что, говоря об универсализме, имеют в виду преимущественно те именно три великие державы, которые уже были в Лиге и хлопнули дверью и политику которых я вам только что охарактеризовал. Нам рекомендуют запросить о том, как Лиге лучше всего бороться с агрессией, обеспечить самостоятельность и независимость всех членов Лиги—запросить те государства, которые открыто проповедывали, проповедывают и практикуют агрессию и вооруженное вмешательство в дела других государств и необязательность международных договоров. Разве вся их политика не является красноречивым ответом на предполагаемый запрос? Разве они скрывают свое отрицательное отношение к коллективным мерам борьбы с агрессией? Разве они не предполагают предоставить каждое государство своей собственной судьбе, признавая взаимную помощь лишь в общей агрессии? Разве история лондонского комитета по невмешательству не дает нам достаточно ясного представления о том, как они понимают коллективные обязательства и соблюдение их. Наконец, мы достаточно знакомы с перепиской и переговорами последних лет в связи с нарушением Локарнского договора, чтобы знать, что рекомендуемый нам теперь запрос о возможности возвращения в Лигу и даже об условиях этого возвращения давно им послан. Я не помню, был ли дан ответ на этот запрос, я не знаю, будет ли ответ на эвентуальный запрос от имени Лиги, но, если он и будет дан, то, как бы он ни был изложен, его смысл может быть лишь один: в Лигу мы не вернемся или готовы вернуться при условии, что она не будет мешать нашим агрессивным планам, что Лига откажется от защиты своих членов, признает расовую иерархию народов, право господства одних над другими и навязывания последним режима первых.

**(Окончание речи см. на 2-й стр.).**

## *В ПОСЛЕДНИЙ ЧАС*

### ВАРВАРСТВО ЯПОНСКИХ АГРЕССОРОВ

ТОКИО, 22. (ТАСС). Как сообщает японское агентство «Домей цусин», японская авиация сегодня дважды бомбардировала Нанкин, сосредоточивая огонь на зданиях нанкинского правительства, центрального комитета гоминдана, военной академии и других военных учреждениях. Японское агентство указывает, что телефонная и телеграфная связь между Нанкином и Шанхаем прервана.

### ПРОТЕСТ ПРАВИТЕЛЬСТВА США

ВАШИНГТОН, 21. (ТАСС). Государственный секретарь Хэлл (министр иностранных дел США) заявил, что правительство США послало протест японскому правительству против декларации о том, что Япония намерена бомбардировать Нанкин. В протесте, заявил далее Хэлл, указывается, что бомбардировка гражданского населения представляет собой нарушение норм международного права и, кроме того, угрожая дипломатическим представителям США в Нанкине, препятствует поддержанию отношений между США и Китаем.

# Речь тов. М. М. Литвинова на пленуме Лиги наций

(ОКОНЧАНИЕ. Начало см. на 1-й стр).

Нужен ли универсализм в таких условиях? Не сомневаюсь в ответе на этот вопрос большинства членов Лиги.

Вопрос об универсализме возник в связи с поставленной перед нами задачей реформы Лиги. Согласно резолюции, принятой чрезвычайным пленумом, реформа должна быть произведена в направлении усиления Лиги, повышения ее эффективности в борьбе с агрессией. В ответах, полученных на анкету от членов Лиги, имеется достаточно ценных указаний и предложений, на основании которых мы можем непосредственно приступить к работе и закончить ее, конечно, при наличии доброй воли. Но, если усиление Лиги не отвечает желаниям всех ее членов, а об этом как-будто свидетельствовали предложения об обращении к охарактеризованным нечленам Лиги, то бесполезно и нецелесообразно продолжать начатую работу. Лучше отложить ее до лучших времен, ибо в нынешнем ее виде Лига остается немаловажным элементом потенциала мира.

Реформа Лиги во всяком случае требует много времени, а нынешнему пленуму предстоит разрешение больших насущных проблем. Мы имеем призыв о помощи двух членов Лиги — жертв агрессии. Этот призыв ставит Лигу перед большим испытанием. Она не может сохранить какой бы то ни было авторитет, сохранить даже свое существование, бесконечно отклоняясь от выполнения своих обязательств и регистрируя свою беспомощность. Я убежден, что Лига наций и в ее нынешнем составе может оказать как Испании, так и Китаю, более сильную помощь, чем эти страны скромно от нее просят, и этим она не только не увеличит, но уменьшит шансы новых международных осложнений. Мы рискуем лишь вызвать неудовольствие, и может быть даже громадное неудовольствие виновников нынешнего международного хаоса, подвергнуться нападению со стороны их бесшабашной прессы. Я знаю, что многие весьма чувствительны к мнению этой прессы, которая так же провокационна и агрессивна в своих методах, как и правительства, дающие ей приказания. Но я предпочитаю что-нибудь сделать для того, чтобы пощадить жизни десятков и сотен тысяч жертв эвентуального расширения или продолжения агрессии, нежели щадить чувство самолюбия агрессоров.

Господа, что может и должна делать Лига перед лицом агрессии? Мы знаем сентенцию одного английского писателя, что лучший способ избавиться от соблазна—это уступить ему. Я знаю, что есть такие политические мудрецы которые думают, что и от агрессии лучше всего избавиться путем уступок ей. Они упрекают испанский народ за героическое сопротивление, которое он оказывает мятежным генералам и стоящим за ними государствам. Они полагают, что и Китай поступил бы мудро, если бы он без боя уступил ультимативным требованиям агрессора и добровольно стал его вассалом. Но Лига наций не для того существует, чтобы давать подобные советы, не оправдается существование Лиги наций и в том случае, если она, воздерживаясь от подобных советов, сама останется пассивной, со ссылкой на свою слабость, на свою недостаточную универсальность, на неучастие в ее обсуждениях виновников агрессии, не желающих подчиняться ее решениям. Этот путь был уже испробован и привел к положению, которое все ораторы на этой трибуне оплакивали. Этот путь привел к потерям одними государствами—членами Лиги—огромнейших территорий с десятками миллионов населения, а другими — самого своего существования в качестве государства.

Можно считать теперь аксиомой, что пассивность Лиги во время маньчжурского конфликта имела своим последствием несколько лет спустя нападение на Абиссинию. Недостаточная активность Лиги в случае с Абиссинией поощрила испанский эксперимент. Непринятие Лигой никаких мер в помощь Испании поощрило новую атаку на Китай. Таким образом, мы имели 4 агрессии на протяжении пяти лет. Мы видим, как агрессия, не будучи приостановлена, перебрасывается с одного материка на другой, принимая каждый раз все большие и большие размеры. С другой стороны, я твердо убежден, что решительная политика Лиги в одном случае агрессии избавила бы нас от всех остальных случаев. И тогда, и только тогда, все государства убедились бы, что агрессия не рентабельна, что агрессию не следует предпринимать. Только в результате такой политики в наши двери постучатся бывшие члены Лиги наций, и мы им радостно скажем: «Войдите». Мы их не спросим об их миросозерцании, о господствующих в них внутренних режимах, ибо Лига наций признает мирное сосуществование любых существующих режимов и тогда осуществится наш общий идеал универсальной Лиги, сохранившейся в качестве орудия мира. Но этого идеала мы не достигнем рассылкой анкет, а достигнем лишь коллективным отпором агрессии, коллективной защитой мира, который нам всем необходим и благами которого мы все будем пользоваться».

***

После речи тов. Литвинова со всех сторон раздались дружные аплодисменты и много делегатов поспешило поздравить его с замечательным выступлением. В кулуарах делегаты и журналисты подходили к членам советской делегации и к представителям советской печати, заявляя, что это—самая сильная речь, которую они когда-либо слыхали за все годы существования Лиги. Даже обычно недружелюбно настроенные в отношении советской делегации круги признали, что речь произвела глубочайшее впечатление.

В Москве, в помещении 39-й школы Фрунзенского района, открылась испанская школа, в которой обучаются находящиеся в настоящее время в СССР дети бойцов республиканской Испании. На снимке: ученицы 4-го класса на уроке русского языка. Слева направо—Чарита Бруно, Амелия Бернальдо и Люли Идальго. (Фото Л. Доренского. Союзфото).

## Редактор „Советской Киргизии" снят с работы

Центральный Комитет ВКП(б) постановил снять Целинского А. П. с работы редактора газеты «Советская Киргизия» за гнилой либерализм и примиренчество к буржуазным националистам, граничащие с прямым пособничеством врагам. ЦК поручил Комиссии Партийного Контроля рассмотреть вопрос о партийности Целинского. («Правда»).

## ПОКРОВИТЕЛИ БУРЖУАЗНЫХ НАЦИОНАЛИСТОВ

ГРОЗНЫЙ, 21. (ТАСС). Статья «Правды» — «Буржуазно - националистический клубок в Чечено-Ингушетии» — произвела огромное впечатление на партийные организации республики. Во всех парторганизациях идет оживленное обсуждение этой статьи. Коммунисты признают совершенно правильной и единодушно одобряют критику «Правды». Многочисленные сигналы о вражеской работе буржуазных националистов не нашли большевистского отклика в Чечено-ингушском обкоме ВКП(б).

Газета «Грозненский рабочий», орган обкома ВКП(б), имела много сигналов рабкоров о вражеской работе буржуазных националистов и их высоких покровителях — секретаре обкома Вахаеве, председателе исполкома Горчханове, бывш. зав. ОРПО обкома Куркиеве, зав. отделом агитации и пропаганды Окуеве и др. Но она не предала гласности письма трудящихся. Она скрыла их от читателей.

Клубок преступлений буржуазных националистов еще не распутан до конца. Вскрываются все новые факты вопиющих преступлений врагов.

Шайка буржуазных националистов, орудовавшая в Назрановском районе, возглавляемая секретарем райкома партии Магометом Ханиевым, разваливала колхозы, гнусно издевалась над колхозниками. Ханиев насадил во все районные учреждения своих родственников и сподвижников по преступным делам. В районных организациях работало больше 30 человек только его ближайших родственников.

М. Ханиева за развал колхозов и издевательства над колхозниками сняли с поста секретаря райкома и назначили... председателем верхсуда Чечено-Ингушетии.

В районе М. Ханиева сменил его родной брат—Ханиев Исраил, который за преступные дела был снят с работы секретаря шалинского райкома партии. И. Ханиев продолжал гнусные дела своего брата.

Хозяйничанье Ханиевых привело к тому, что колхозники Назрановского района, получив в 1935—1936 гг. обильный урожай, не получили хлеба на трудодни. В районе насаждались арабские школы, ставшие центром националистской контрреволюционной пропаганды.

И. Ханиев запретил чтение колхозникам антирелигиозных лекций потому, что он сам был покровителем религиозной контрреволюционной секты «кунта-хаджи».

Бывшего секретаря сунженского райкома ВКП(б) Пратта за гнусные дела осудили на 5 лет тюремного заключения, но преступник на свободе. Колхозники крайне возмущены тем, что преступник не отбывает наказания и живет на свободе в Грозном.

Коммунисты, обсуждая статью «Правды», выражают политическое недоверие бюро обкома ВКП(б) и отдельным его членам. Парторганизации требуют немедленного созыва пленума, но обком отмалчивается. Больше того, когда газета, публикуя отчеты о партсобраниях, стала критиковать Вахаева, то сей «большой начальник» угрожающе заявил редактору, чтобы он «полегче» критиковал его и вообще «изменил линию поведения газеты» в отношении членов бюро обкома. Не в результате ли этих угроз в одной из статей, в которой устанавливался факт покровительства Вахаева буржуазным националистам, редакцией была вычеркнута фамилия Вахаева?

## Маневры частей Белорусского военного округа

РАЙОН МАНЕВРОВ, 21. (ТАСС). Приветливо и радостно встречало население бойцов Белорусского военного округа, шедших на маневры.

В ряде колхозов политработники провели беседы о международном положении, о подготовке к выборам в Верховный Совет СССР, об обороне страны.

Исключительно тепло встречали красноармейцев трудящиеся города В.

Выполняя боевые задачи, бойцы и командиры во время маршей показали пример мужества, образцовое знание дела.

Высока революционная бдительность красноармейцев и населения. Колхозник заметил подозрительного человека, сообщил об этом красноармейцам тт. Малаеву и Белоусову. Они стали следить за неизвестным, задержали его. Неизвестный оказался крупным шпионом - диверсантом.

## Первый день маневров

РАЙОН МАНЕВРОВ, 21. (ТАСС). Утром, 21 сентября, начались маневры частей Белорусского военного округа.

Ранним утром передовые части «западных» начали подготовку к переправе через широкую реку Х. Саперные подразделения подвезли к берегу части понтонных мостов, надувные резиновые лодки и т. д. В это время разведка прощупывала расположение позиций «восточных».

Неподалеку от реки — за домами, изгородями, в кустарнике притаились бойцы.

На противоположный берег переправляется десант, который немедленно вступает в бой. Начинает усиленно действовать артиллерия обеих сторон. Строчат пулеметы.

Мужественно и споро работают саперы. Бойцы тт. Филин и Уткин в течение почти двух часов самоотверженно работали по пояс в холодной воде. Их примеру образцового отношения к делу следуют и другие саперы. На небольших плотах переправляются орудия. Они немедленно занимают позиции и начинают своим огнем поддерживать наступающую пехоту.

Появляются самолеты «противника». Они сбрасывают «4 бомбы» и обстреливают переправу из пулеметов.

На правом фланге вплавь и по понтонному мосту переправляются танки.

На высоком берегу у деревни празднично одетые колхозники, колхозницы, дети наблюдают за ходом учений.

Наступление «западных» развивается успешно.

## Товарищ К. Е. Ворошилов на маневрах Белорусского военного округа

РАЙОН МАНЕВРОВ, 21. (ТАСС). На маневры войск Белорусского военного округа 21 сентября прибыл народный комиссар обороны маршал Советского Союза товарищ **К. Е. Ворошилов.**

Народного комиссара обороны в районе маневров встретили командующий войсками Белорусского военного округа командарм первого ранга тов. Белов и член военного совета округа армейский комиссар второго ранга тов. Мезис. Вместе с народным комиссаром прибыли начальник генерального штаба РККА командарм первого ранга тов. Шапошников и секретарь ЦК КП(б) Б тов. Волков.

Весть о прибытии народного комиссара обороны товарища **Ворошилова** быстро облетела район маневров. Города, рабочие поселки, колхозы украшены лозунгами, плакатами, флагами и транспарантами. Повсюду — портреты товарища **Сталина,** руководителей партии и правительства. Население горячо приветствует свою родную Красную Армию и железного наркома **К. Е. Ворошилова.**

Весь день товарищ **Ворошилов** провел в частях, участвующих на маневрах, внимательно проверяя их боевую работу.

## Приезд иностранных делегаций

РАЙОН МАНЕВРОВ, 21. (ТАСС). В район маневров частей Белорусского военного округа прибыли военные делегации латвийской, литовской и эстонской армий.

Делегации были встречены в районе маневров начальником штаба Белорусского военного округа комдивом Перемытовым, врид. начальника отдела внешних сношений Наркомата Обороны комбригом Мацейликом.

Военные делегации в сопровождении комбрига Мацейлика, майора Дубинина и майора Осетрова были приняты командующим войсками Белорусского военного округа командармом первого ранга Беловым и членом военного совета БВО армейским комиссаром второго ранга Мезисом.

## НА ПОИСКИ САМОЛЕТА „Н-209"

### В ОЖИДАНИИ ЛЕТНОЙ ПОГОДЫ

ОСТРОВ РУДОЛЬФА, 21. **(Радио от спец. корр. «Известий»).** (ГТА). Наши надежды на хорошую погоду сегодня не оправдались. В середине дня шел слабый снег и видимость ухудшилась.

Ждем летной погоды. Корабли и люди наготове.

**Р. КАРМЕН.**

### ПОГОДА НА ПОЛЮСЕ

21 сентября в 1 час дня над полюсом туман. Видимость 200 метров. Дул трехбалльный юго-восточный ветер. Температура минус 10 градусов.

Над островом Рудольфа сплошная облачность высотой в 300 метров. Шел слабый снег. Видимость до 10 клм. Дул юго-восточный ветер силой в два балла. Температура минус 3 градуса. (ГТА).

### В АМЕРИКАНСКОМ СЕКТОРЕ АРКТИКИ ПЛОХАЯ ПОГОДА

МОСКВА, 22. (ТАСС). 22 сентября начальник Главсевморпути тов. О. Ю. Шмидт получил радиограмму с борта ледокола «Красин». Начальник экспедиции на «Красине» передает радиограмму, принятую им от летчика тов. Грапианского, выжидающего, как известно, на летающей лодке «Н-207» улучшения погоды возле мыса Барроу.

Тов. Грапианский сообщает:

«Делал два вылета в море—18 и 20 сентября. После часа полета возвращался обратно из-за отсутствия видимости. Наша лагуна в мелких местах начинает покрываться тонким льдом. Сегодня выйду и осмотрю залив и берег моря в 15 километрах к северо - востоку от Барроу. Туда завезем бензин».

### ПАРОХОД «МИКОЯН» ПРИБЫЛ НА О. ВРАНГЕЛЯ

ОСТРОВ ВРАНГЕЛЯ, 22. (ТАСС). Вчера утром сюда прибыл пароход «Микоян», успешно прошедший, несмотря на встречные льды и крепкий ветер, путь от мыса Барроу за 58 часов. Для правильной ориентировки экипажа зимовщики полярной станции зажгли большой костер.

«Микоян» выгрузил часть грузов, запасные авиачасти, вездеход, забрал строительных рабочих и часть зимовщиков. В тот же день пароход ушел к мысу Шмидта.

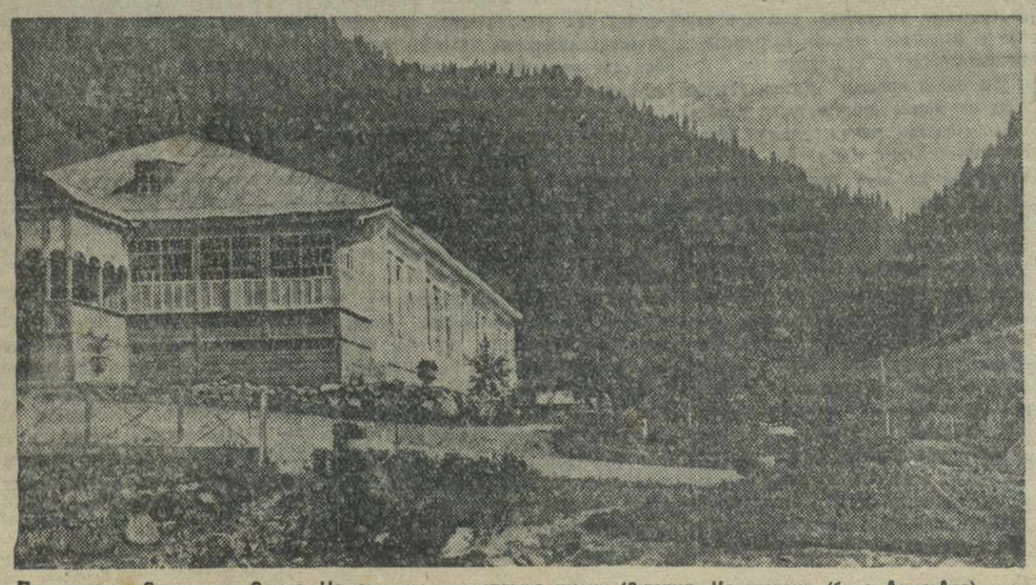

По курортам Советского Союза. На снимке: дом отдыха имени 10-летия Казахстана (близ Алма-Ата). (Фото Д. Великжанина. Союзфото).

## СССР ЗА ДЕНЬ

### Зерносовхозы Союза перевыполняют план сдачи зерна

МОСКВА, (ГТА). Зерносовхозы Юга и центральных районов успешно справились с заданиями правительства по повышению урожайности и сейчас завершают хлебосдачу. Зерносовхозы союзного значения уже выполнили план сдачи зерна государству на 116 проц. Значительно перевыполнили план совхозы Краснодарского края, Сталинградской и Саратовской областей. Зерносовхозы Ростовской области выполнили государственное задание по сдаче зерна на 126 проц., Крымской республики — на 133 проц. и Орджоникидзевского края — на 138 проц. Вдвое перевыполнил план зерносовхоз «Спартак» Республики немцев Поволжья. Завершают хлебосдачу совхозы Воронежской области и Украины (свыше 90 проц.).

Сданное зерно на 90 проц. сортовое, отличного качества и высокой кондиции. По примерным подсчетам, государству будет сдано еще около 4 миллионов пудов зерна.

### Раз'яснение комитета Всесоюзной сельскохозяйственной выставки

Комитет Всесоюзной сельскохозяйственной выставки раз'ясняет, что совхозы должны подавать заявления о желании участвовать во Всесоюзной сельскохозяйственной выставке на имя соответствующих народных комиссаров (Наркомсовхозов СССР, Наркомпищепром СССР, Наркомзем СССР, Наркомвнудел СССР).

Копия заявления должна быть направлена в республиканский, краевой или областной выставочный комитет. (ТАСС).

### Тов. Макурин — председатель ЦК союза рабочих нефтеперегонной промышленности

БАКУ, 21. (ТАСС). На первом заседании вновь избранного президиума ЦК профсоюза рабочих нефтеперегонной промышленности тайным голосованием избран председателем ЦК союза знатный стахановец тов. Макурин, мастер бакинского нефтезавода им. **Сталина.**

### Выставка конкурсных проектов памятника А. С. Пушкину

МОСКВА, 22. (ТАСС). В Государственном музее изобразительных искусств имени А. С. Пушкина 21 сентября открылась выставка конкурсных проектов памятника А. С. Пушкину, который будет сооружен в Ленинграде по постановлению Совнаркома СССР в ознаменование 100-летия со дня смерти великого русского поэта.

Кроме семи заказанных проектов памятника, исполненных скульпторами Королевым, Лишевым, Меркуровым, Синайским, Чайковым и Шервудом, на выставке представлено несколько проектов, поступивших на конкурс помимо заказа.

Выставка продлится до 30 сентября. Затем жюри подведет итоги конкурса.

### Рейс „Аркоса"

АРХАНГЕЛЬСК, 20. (ГТА). Сегодня вышел во второй и последний арктический рейс пароход «Аркос». На борту его 150 пассажиров, в том числе 70 зимовщиков, отправляющихся на два года на полярные станции Вайгач, Амдерма, Маре-Сале, о. Белый, Маточкин шар, Мыс Желания и др.

Зимовщики снабжены всем необходимым. Пароход доставит на полярные станции различный груз и скот.

При благоприятных ледовых условиях рейс «Аркоса» продлится 50—60 дней.

### Важное научное открытие

ЛЕНИНГРАД, 21. (ТАСС). Проф. Б. А. Никитин (Радиевый институт), изучающий свойства так называемых благородных газов, сделал важное научное открытие. До сих пор считалось, что эти газы, составляющие особую группу в периодической системе Д. И. Менделеева (нулевая группа), не способны к химическим реакциям. Известны лишь соединения некоторых из них с водой (гидраты), причем для радона и неона (два из шести известных благородных газов) даже и эти соединения не были получены.

Проф. Никитин, действуя на радон и неон снегом, получил гидраты и этих благородных газов. Открытие проф. Никитина имеет огромный научный интерес, так как, по его данным, соединения одних благородных газов с водой разлагаются легче, а других труднее.

Пользуясь этим свойством соединений благородных газов с водой, можно очень простым путем отделить их друг от друга химическим способом. До сих пор эта задача представляла огромные трудности, так как для разделения благородных газов приходилось пользоваться физическими методами.

Открытие проф. Никитина вносит серьезную поправку в учебники химии, в которых до сих пор упоминается, что благородные газы в химическом отношении абсолютно неизменны.

### Осенне-зимний концертный сезон

МОСКВА, 21. (ГТА). Московская Государственная филармония 20 сентября открыла осенне-зимний концертный сезон. К началу приурочен цикл из 14 концертов, в которых участвует 50 лауреатов всесоюзных и международных конкурсов.

В первом концерте, который состоялся в Большом зале Московской государственной консерватории, приняли участие лауреаты всесоюзных конкурсов — пианисты Мария Гринберг и Александр Иохелес и вокалисты—заслуженная артистка РСФСР Е. Кругликова, С. Хромченко, артистка Вера Дулова и виолончелист Г. Цомык. Концерт имел огромный успех.

На последующих концертах этого цикла среди других лауреатов выступают участники международного конкурса скрипачей в Брюсселе—Давид Ойстрах, Лиза Гилельс, Буся Гольдштейн, Марина Козолупова и Миша Фихтенгольц и пианисты—Лев Оборин, Григорий Гинзбург, Яков Флиер, Эмиль Гилельс, Яков Зак, Роза Тамаркина, Нина Емельянова и другие.

### Учеба партийных работников первичных парторганизаций Москвы

МОСКВА, 21. (ТАСС). По решению бюро МГК ВКП(б), в Москве организованы и приступили к работе двухгодичные курсы партийных работников первичных партийных организаций: секретарей парткомов и парторгов и их заместителей и цехпарторгов.

Курсами охвачено 4.400 человек — более половины всего состава руководящих работников первичных партийных организаций столицы. Занятия проводятся один раз в пятидневку с отрывом от производства. Партийные работники изучают историю народов СССР, Сталинскую Конституцию и избирательный закон, историю ВКП(б) и ленинизм, вопросы партийного строительства. Кроме того на курсах будет проведен ряд докладов по вопросам текущей политики партии и о международном положении.

В качестве преподавателей привлечены квалифицированные силы — слушатели старших курсов институтов красной профессуры и др. По вопросам партийного строительства лекции и семинарные занятия будут проводить секретари и члены бюро райкомов партии.

Наряду с районными курсами на 16 крупнейших предприятиях — автозаводе им. **Сталина,** электрокомбинате им. Куйбышева, Авиаприборе и др. — организованы специальные группы, где партийные работники первичных партийных организаций будут заниматься по программе районных курсов.

### На заставе имени Андрея Коробицына

СЕВЕРО-ЗАПАДНАЯ ГРАНИЦА, 20. (ГТА). Застава имени Андрея Коробицына и орденоносный отряд майора Красовского готовятся к десятой годовщине со дня смерти пограничника-героя, павшего при защите границ родины, имя которого носит застава.

Командование отправило письмо матери Коробицына—Степаниде Семеновне, приглашая ее приехать на заставу.

На-днях получен ответ Степаниды Семеновны. Она пишет:

«Товарищи! Я получила письмо, за которое благодарю вас. Я рада, что вы меня не забываете, побываю в том месте, где служил и погиб мой сын».

Командование отряда посылает за Степанидой Семеновной товарищей, которые будут сопровождать ее в пути и помогут приехать на заставу.

## О строительстве яслей и родильных домов

Недавно закончившееся совещание актива медицинских работников Грузинской ССР прошло под лозунгом коренной перестройки всей работы органов здравоохранения, под лозунгом полной ликвидации последствий вредительства в системе Наркомздрава.

Перед работниками здравоохранения поставлена большая и почетная задача организовать образцовое медицинское обслуживание трудящихся нашей страны.

X с'езд компартии Грузии четко сформулировал задачи в области здравоохранения—повышения качества медицинской помощи, улучшения оборудования, проведения необходимого ремонта лечебно-профилактических учреждений и аптек, выполнения в срок планов строительства родильных домов и детских яслей, улучшения всего дела охраны материнства и младенчества.

Но нужно прямо сказать, что до сих пор мы не добились реальной перестройки работы всех звеньев здравоохранения.

Особенно отстающим участком является строительство детских яслей, родильных домов, молочных кухонь. Нужно помнить, что срок окончания этого строительства — 1 ноября текущего года. Требуется напряженная работа органов здравоохранения и реальная помощь со стороны районных партийных и советских организаций, чтобы это строительство было выполнено в установленный срок.

До окончания срока остались считанные дни; решающими месяцами являются сентябрь и октябрь. На 1 сентября средний процент готовности новых детских яслей, родильных домов и т. д. составляет 30. Это чрезвычайно низкий процент, угрожающий срывом всего дела.

Партией и правительством созданы все условия для успешного строительства. Все новостройки своевременно финансируются, неплохо поставлено снабжение основными стройматериалами (железо, гвозди, цемент).

Таким образом, ссылаться на «об'ективные» причины нельзя.

Нужно отметить, что при сравнительно одинаковых условиях финансирования и снабжения одни стройки идут впереди, а другие отстают.

Резко отстает по строительству яслей Хашурский район: Агаринский сахарный завод—5 проц. (райздрав тов. Цкитишвили, директор завода тов. Нанейшвили). Отстает строительство детских яслей в совхозах «Чай-Грузия» и «Лиммантрест», где средний процент готовности не более 20.

Недопустимо отстает строительство детских яслей по Тбилиси. Средний процент готовности не превышает 8 проц. В Тбилиси до сих пор не закончены переходящие с 1936 года 5 об'ектов, и нужно прямо сказать, что позорные цифры по Тбилиси отражаются на общем состоянии всего строительства.

Резкое отставание строительства как по Тбилиси, так и по некоторым районам Грузии об'ясняется плохой работой самого Наркомздрава и беспечностью работников Тбилздрава и райздравотделов. Нет практической помощи и со стороны горсоветов и районных исполкомов.

Постановлением Совнаркома Грузинской ССР утвержден календарный план строительства яслей и родильных домов по каждому об'екту в отдельности. Задача всех работников, ведущих декретное строительство—добиться во что бы то ни стало выполнения строительства об'ектов в указанные календарным планом сроки. Нужно взять пример с передовых в этом отношении районов (Ахалкалаки, Ахалцих, Душети, Кварели, Орджоникидзе и др.).

Задерживает строительство плохое снабжение строек лесоматериалами. Грузснабсбыт не отгружает имеющийся на ст. Тбилиси лес, мотивируя отсутствием вагонов, а стройки стоят в ожидании леса.

Ко всем об'ектам декретного строительства в республике прикреплены работники Наркомздрава, задачей которых является оказание практической помощи на местах и обеспечение нормального хода строительства.

При напряженной работе Наркомздрава, Тбилгорздрава, райздравов и практической помощи со стороны местных партийных и советских организаций нужно обеспечить выполнение декретного строительства в установленные правительством сроки.

**ГЕЛАШВИЛИ,**
**нарком здравоохранения Грузинской ССР.**

*А. Б. ЮМАШЕВ*

**Герой Советского Союза**

# Из путевых заметок

## В ЕВРОПЕ *)

9 августа вечером поезд подошел к перрону Парижского вокзала. Среди встречающих мы увидели и наших жен, приехавших в Париж несколько раньше. Как и в Америке, вокзал и прилегающие к нему улицы были запружены толпой. Когда мы вышли из вагона, нас встретили пением «Интернационала» на французском языке, и казалось, что его исполняет не толпа, а прекрасно спевшийся многоголосый хор. И здесь мы сразу попали в цепкие руки журналистов и фоторепортеров, которые интересовались ходом нашего перелета.

Как и первая чкаловская тройка советских летчиков, перелетевших из Москвы в Соединенные Штаты через Северный полюс, мы приехали в Европу на пароходе «Нормандия». Об этом гиганте, прекрасно оборудованном технически оснащенном, одно замечание.

Около 3/4 всей жилой площади парохода занимает первый класс с его роскошными, комфортабельными каютами, бассейнами для плавания, спортивными площадками, театрами, кино и т. д. В третьем классе, оборудованном, я бы сказал, более чем скромно, невероятная теснота. Пассажиров же здесь во много раз больше, чем в первом классе.

Итак, мы в Европе. Три недели пребывания в Америке прошли очень быстро. И мы остались бы там больше, если бы не огромное желание вернуться на родину, к работе.

Особенно остро почувствовали мы это желание, когда отдыхали в Аннаполисе—дачной местности под Вашингтоном. Место это чудесное, расположено у залива Атлантического океана. Мы отдыхали, купались, катались по заливу на моторной лодке, но уже к вечеру нас потянуло домой. И посетив после Вашингтона Нью-Йорк, мы отплыли в Европу. Кстати, в Нью-Йорк мы прилетели из Вашингтона на пассажирском самолете. Летчики, которые вели машину, постарались продемонстрировать нам свое искусство и крутили над небоскребами города, чуть что не касались их крыш крыльями самолета.

* * *

В Париже мы жили в нашем полпредстве. Побывали и осмотрели Международную выставку, Лувр, Версаль, Фонтенебло и другие достопримечательности города.

Город очень красивый. Улицы его буквально утопают в зелени. Очень много машин и... кафе. В глазах пестрит от разноцветной окраски такси и зонтов кафе. Кафе переполнены.

В Париже, как и в Лондоне, где мы пробыли три дня, мы видели оборотную медаль этих двух столиц. На окраинах и рабочих кварталах Парижа нищета выползает из всех щелей. Особенно гнетущее впечатление производит дорога на аэродром Ла Бурже. По сторонам ее разбросаны старые, потрепанные фургоны и большие фанерные ящики с железными трубами от времянок. В этих домах на колесах и фанерных ящиках живут те парижане, которые никогда не посещают веселых парижских кафе, которые ничего не покупают в роскошных универмагах города.

* * *

Побывали на Международной выставке. Она производит изумительное впечатление ночью, когда каждое здание, башня, колоннада освещены разноцветными прожекторами.

Но как ни странно, из павильонов представляющих некоторые государства, вы уходите не удовлетворенным. Создается впечатление, будто этим странам нечего выставить и показать. Это можно сказать, например, о павильоне Англии.

Центром выставки безусловно является наш советский павильон с огромной скульптурой юноши и девушки, которые держат высоко над головой серп и молот. Полной противоположностью нашему павильону является германский, расположенный напротив. Это скорее серая каменная казарма с узкими окнами.

Очень любопытно оформлен павильон воздухоплавания Франции. По своему внешнему виду он напоминает носовую часть самолета, где расположена штурманская кабина. Лично меня очень интересовал павильон изобретений, но об этом павильоне нужно много и подробно писать.

* * *

В Лондон из Парижа мы отправились на самолете. Летели на французской машине. Как и в Париже, жили в полпредстве.

В центральной части города и аристократических кварталах дома особняки двух и трехэтажные. Каждый такой дом находится или в саду или в небольшом парке, а аристократический квартал, где находится наше полпредство, мало чем походит даже на улицу города, так много там зелени.

Но зато ни клочка зелени вы не увидите в рабочих кварталах. Здесь кроме серого, законченного камня ничего нет.

Огромные стандартные дома и узкие улицы, по которым с трудом проедет одна машина, производят неприятное впечатление.

В воскресные дни жители Лондона стараются выбраться за город.

В этот день можно наблюдать, как по улицам движутся вереницы велосипедов, при чем многие из них двухместные. На таком «семейном велосипеде» обычно за город отправляется целая семья: муж, жена, ребенок.

И в Париже, и в Лондоне нас очень радушно встречали. Особенно рады были рабочие. Один лондонский рабочий подарил мне на аэродроме свою записную книжку и фотографию сына. При этом он рассказал, что его сын внимательно следил за перелетом через полюс и просил нам передать это вместе со своей фотографией.

Но как хорошо нас ни встречали друзья за границей, особенно хорошо нам было в советских колониях Парижа и Лондона и еще более радостным возвращение на родину.

*) Из отрывков, присланных для опубликования в «Заре Востока» (см. «З. В.» от 16 сентября).

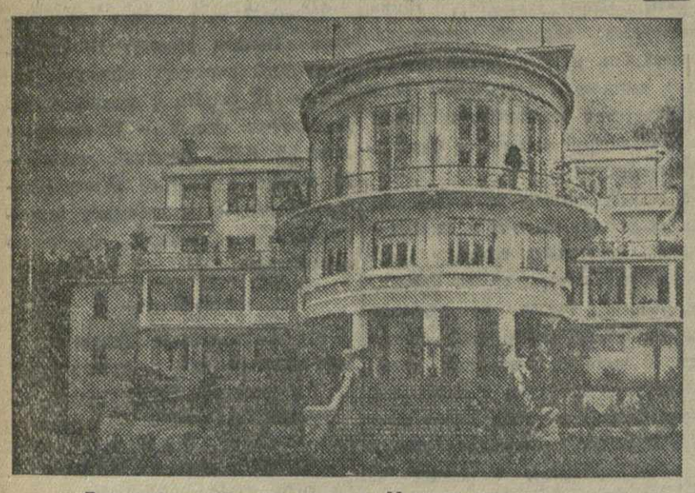

Дом отдыха пограничников в Махинджаури.

(Фото Иванова).

# Организовать бесперебойный вывоз марганца

(ОТ НАШЕГО ЧИАТУРСКОГО КОРРЕСПОНДЕНТА).

Чиатурские горняки по-большевистски взялись за реализацию решений X с'езда КП(б) Грузии о выполнении плана добычи марганца. В июле и августе они покрыли недобор за первую половину года и дали государству вместо 308.566 тонн 309.754 тонны марганца.

С первых чисел сентября дневное задание выполняется на 110—117 проц. Эти показатели говорят о том, что партийные и непартийные большевики, работающие в марганцевой промышленности, ведут большую работу для того, чтобы план добычи марганца в текущем году был выполнен досрочно.

Эту успешную работу марганцевой промышленности сильно тормозит железнодорожный транспорт. Сейчас на погрузочных марганцевых платформах скопилось до 120 тыс. тонн марганца. Платформы заполнены марганцем в ожидании погрузки и вывоза, но железная дорога своевременно не подает вагонов.

Железнодорожный транспорт (ветка Чиатура — Шорапани) с начала же года работал неудовлетворительно. За первую половину года вместо 863.200 тонн марганца вывезено 724.432 тонны. План вывоза выполнен только на 83 проц. В августе железная дорога должна была предоставить Маргантресту 10726 вагонов, а фактически под погрузку было подано 8903 вагона. Таким образом, только за август железная дорога недодала 1.761 вагон и поэтому невывезенным осталось 26.503 тонны марганца. Крайне неудовлетворительно начался вывоз марганца и в сентябре. За 7 дней сентября железная дорога не предоставила тресту для перевозки марганца 501 вагон. Каждый день не подаются для погрузки и вывозки марганца 80—85 вагонов. Это создает серьезную опасность невыполнения плана вывоза марганца.

По заключенному между дирекцией Зак. жел. дороги и Маргантрестом договору, погрузка вагонов должна быть закончена в течение 2 часов, фактически вагоны грузятся за 1—1½ часа. Но, несмотря на это, случаи простоев груженых вагонов очень часты. Например, платформа № 1670, груженая марганцем, стояла в тупике завода № 30 целый месяц. Платформы №№ 2819, 2817, нагруженные марганцем 5 сентября, не были вывезены со ст. Чиатура до 12 сентября.

Нач. ст. Чиатура Камушадзе и нач. грузовой части Бубулашвили не смогли добиться равномерного распределения вагонов и быстрого их оборота. Часто вагоны засылаются на те участки, где в них нет потребности. Большой процент вагонов, предназначенных для перевозки марганца, требует ремонта, но депо ст. Шорапани, его ремонтный цех и чиатурская ремонтная бригада (руководитель Ипполит Камушадзе) не заботятся об этом. Качество ремонта вагонов настолько низкое, что во время перевозки марганца в пути потеряно до 30 тыс. тонн высококачественного марганца.

Для того, чтобы покрыть восьмимесячную задолженность по вывозу марганца и не допускать дальнейших перебоев, сейчас железная дорога должна ежедневно подавать Маргантресту 420 вагонов. Управление Зак. жел. дорог должно принять решительные меры и обеспечить выполнение плана вывоза марганца.

**Ш. ПАКСАШВИЛИ.**

# ПРЕДОКТЯБРЬСКОЕ СОРЕВНОВАНИЕ КОЛХОЗОВ И СОВХОЗОВ

СУХУМИ, (**по телефону от наш. корр.**). Приближается великий праздник — XX годовщина Октябрьской революции. Подготовку к этому историческому дню передовые колхозы и совхозы отмечают развертыванием предоктябрьского соревнования. Колхозники и рабочие совхозов решили встретить XX годовщину Октября перевыполнением производственных планов.

Многие колхозы и совхозы уже сейчас сообщают о своих достижениях. Так, Очемчирский совхоз «Чай-Грузии» на 45 дней раньше срока выполнил свой годовой план сбора чайного листа на 125 проц. Стахановцы-сборщицы этого совхоза — Колесниченко, Дымченко, Шпакова и другие выполняют свои дневные нормы сбора чая от 400 до 600 проц.

Ачигварский совхоз «Чай-Грузии» на полтора месяца раньше срока выполнил годовой план сбора чайного листа. Собрано 323.274 килограмма чайного листа. План сбора листа первого сорта выполнен на 118 проц. Коллектив совхоза взял на себя обязательство собрать сверх плана еще 50 тыс. килограммов листа.

Замечательных успехов добился и колхоз имени **Ленина**, Гальского района, который на 50 дней раньше срока перевыполнил план сбора чайного листа, собрав 79.000 килограммов листа при плане в 74.400. Колхоз продолжает сбор.

Стахановцы колхозных и совхозных полей ознаменовали подготовку к Октябрю новыми рекордами. Стахановец Циргвава довел дневной сбор чайного листа до 100 килограммов при норме в 8, стахановец Козлава и другие перевыполняют свои нормы почти в десять раз.

Колхоз «Красный Хумушкури», Сухумского района, уже выполнил на 200 процентов план уборки табака и продолжает сбор. Колхоз «Первогали» перевыполнил годовой план сбора чайного листа и взял обязательство к XX годовщине Октября собрать еще 15.000 килограммов чая.

Развернули широкое соцсоревнование в предоктябрьские дни и десятки табаководческих колхозов Гагринского района. Этот район первым в Абхазии перевыполнил годовой план уборки табака.

# НАВСТРЕЧУ ВЕЛИКОЙ ГОДОВЩИНЕ

На бригадных совещаниях, на цеховых летучках рабочие Тбилисского машиностроительного завода им. 26 комиссаров тщательно обсуждали план предоктябрьского соревнования.

В каждом цехе, в каждой бригаде завода по-новому идет работа. С 1 октября завод вступает в стахановский месячник.

Повышая производительность труда, развертывая борьбу за повышение качества продукции, коллектив рабочих завода им. 26 комиссаров готовится встретить праздник новыми успехами на всех участках работы.

По инициативе рабочих на заводе организованы дополнительные кружки технической учебы. 240 рабочих вошли в эти новые кружки и повышают свою производственную квалификацию.

На-днях рабочие завода провели митинг, посвященный памяти 26 бакинских комиссаров.

В своей резолюции рабочие заявили:

— Мы включились в предоктябрьское соревнование и заверяем, что к 20-й годовщине Октябрьской революции выполним свой план. Выше поднимем качество продукции, помня, что каждая выпущенная нами машина носит имя славных борцов за дело рабочего класса — имя 26 комиссаров.

**Э. МАЙКОВА.**

На призывном пункте Тбилисского райвоенкомата. На снимке: призывники знакомятся с материальной частью пулемета.

(Фото Середа. Груз. отд. Союзфото).

# ИЗ ГАЗЕТ

## Мичуринец Заломов

Известный всему Советскому Союзу старый большевик, подпольщик, организатор первомайской демонстрации в Сормове в 1902 году, герой повести М. Горького «Мать» Петр Андреевич Заломов (прототип Павла) занялся изучением плодоводства еще в 1912 году. Сейчас на его приусадебном участке (в саду) свыше ста сортов плодовых и ягодных культур, собранных из различных мест.

С большой любовью Петр Андреевич занимается выращиванием и разведением в своем саду мичуринских сортов. Заломов организовал кружок мичуринцев, через который распространяет саженцы мичуринских сортов среди населения. Заломовым выведен «Ранет Заломова», крупноплодная «Сибирка».

За образцовое распространение мичуринских сортов Петр Андреевич Заломов в прошлом году премирован Наркомземом.

(**«Пролетарская правда»**)

## Прачка и голубь

Прачка № погранкомендатуры была общительна и любознательна. Выстирав белье и развесив его, она садилась в кругу бойцов и с нескрываемым удовольствием рассказывала о себе, о своих скитаниях.

Ее приятный, мелодичный голос буквально обвороживал слушателей. Когда же она рассказывала о своем тяжелом прошлом, слушатели как бы переживали вместе с ней это прошлое. Прачка готова была ночи напролет сидеть у постели больного пограничника, облегчая его боли своим вниманием к каждой его просьбе.

Прачку считали своим человеком, рассказывали ей о границе, о службе на советских рубежах. Она всячески ругала нарушителей границы и их хозяев.

Однажды в районе комендатуры дежурный боец заметил голубя, который летел в сторону границы. Это было тогда, когда в общежитии одно из отделений собиралось на заставу для выполнения задачи. Боец выстрелил, и убитый голубь камнем упал вниз. На ноге у голубя обнаружили кольцо, в которое была вложена записка следующего содержания: «Скорее переходите, покуда есть возможность».

Слово «покуда» выдало автора записки. Это слово было любимым в разговоре прачки, под маской которой скрывалась шпионка иностранного государства.

(**«Красная звезда»**).

## Кавказская ромашка

В горах Кавказа растет на высотах розовая кавказская ромашка, представляющая собою ценное лекарственное растение. Сбор ее расширяется с каждым годом. За прошедшее лето межреспубликанской конторой заготовки лекарственных растений, находящейся в г. Орджоникидзе, заготовлено 7 тонн кавказской ромашки. Сбор ее производится в горах Северной Осетии, Чечено-Ингушетии и Дагестана.

(**«Социалистическая Осетия»**).

# По следам выступлений „Зари Востока“

## „Батумские нефтеперегонные заводы не выполняют плана“

Факты, изложенные в статье «Батумские нефтеперегонные заводы не выполняют плана» («Заря Востока» от 3 сентября)—полностью подтвердились.

Дирекция и партийный комитет батумских нефтеперегонных заводов разработали и приступили к реализации ряда мероприятий, способствующих бесперебойной работе установок и подсобных предприятий.

Проводится работа по линии водоснабжения заводов. Уже закончена очистка колодцев и штольни. Идет строительство дополнительного колодца.

Заведующий водоснабжением Геленидзе, о котором упоминалось в статье, с работы снят.

## „Знакомая одного знакомого“

Под этим названием в № 160 «Зари Востока» был опубликован материал о гнилом протекционизме, существующем в Тбилисском магазине Союзшелкосбыта.

Приведенные газетой факты подтвердились полностью. Директор магазина М. Сулаквелидзе и секционер Г. Мгведелидзе сняты с работы, дело передано прокурору для привлечения их к уголовной ответственности.

## „Под огнем большевистской критики“

В отчете о первой всегрузинской конференции работников госторговли, опубликованном в «Заре Востока» 14 августа 1937 г., говорилось, что исключенный из партии двурушник Мелкадзе сумел пристроить ответственным секретарем Сталинского райкома союза госторговли в Тбилиси своего родственника Барнаба Джапаридзе.

Пленум союза работников госторговли Сталинского района гор. Тбилиси вынес постановление о снятии Джапаридзе с работы. За выступление в защиту двурушника Мелкадзе, за неискренность перед партийной и комсомольской организацией Барнаб Джапаридзе исключен из рядов ЛКСМ.

## „Как готовятся кадры для Ингурбумкомбината“

Бюро Зугдидского райкома партии признало правильной статью «Как готовятся кадры для Ингурбумкомбината», опубликованную в «Заре Востока».

Бюро райкома отметило, что бывший начальник Ингурбумкомбината, ныне разоблаченный враг народа Викторов вредительски проводил подготовку кадров для строительства, сознательно сорвал производственную практику 87 курсантов. Имеющимся кадрам на комбинате не создавались соответствующие культурно-бытовые условия. Ныне разоблаченный враг народа М. Габисония—бывший начальник ОРС комбината — всячески срывал дело снабжения рабочих.

Партийной организации и дирекции комбината предложено провести конкретные мероприятия по ликвидации последствий вредительства в деле подготовки кадров. Райком партии дал указания комбинату об усилении подготовки кадров из местного населения, в частности, из женщин. Райкому комсомола предложено провести мероприятия по подбору кадров для комбината из молодежи.

В комбинате проводится работа по массовому обучению рабочих техминимуму, организуется производственная экскурсия инженерно-технических работников на лучшие предприятия Союза.

## „Письма читателей о торговле“

В № 206 газ. «Заря Востока» было опубликовано письмо рабочих Центролита об отсутствии овощей в магазинах Тбилисского райсоюза.

Председатель правления Тбилисского райсоюза т. Казарян, подтверждая правильность опубликованных материалов, перекладывает вину за отсутствие овощей на Наркомвнуторг Грузии, который до сих пор не выделил райсоюзу необходимых фондов.

Ссылка т. Казарян на Наркомвнуторг Грузии явно неосновательна. Райсоюз имеет полную возможность организовать торговлю овощами в Мцхета и Авчале, расширив децентрализованные заготовки. Однако, руководители Тбилисского райсоюза вместо развертывания торговли предпочитают заниматься пустыми отписками.

# СИГНАЛЫ ЧИТАТЕЛЕЙ

○ Безобразно работает отделение связи, обслуживающее Комбинат производства стройдеталей треста Грузкурортстрой (ул. Борьбы, 85/в). Директор Комбината т. **Иванов** и председатель рабочего комитета т. **Назаров** пишут, что местные газеты доставляются в Комбинат в большинстве случаев на второй, на третий день, а центральные газеты и журналы вовсе не доставляются. Вдобавок, отделение связи находится на территории суконной фабрики и туда не пропускают ни за какими справками, касающимися доставки корреспонденции.

○ Пути на тбилисском вокзале,—пишет тов. **А. Иванов**,—находятся в антисанитарном состоянии. Особенно много мусора и нечистот на путях пассажирского парка. В нижнем зале и тоннельных проходах вокзального помещения уборка производится крайне редко. Грязно содержится и Вокзальная площадь.

○ Механик дизеля на Агаринском сахарном заводе Кишкин, как сообщает **Г. Г. Эки**, в прошлом году вывел из строя дизель—выпустил горячую воду и сразу же накачал холодной, отчего некоторые части машины полопались. Администрации Кишкин заявил, что дизель остановился потому, что ему требуется капитальный ремонт, и сам взялся его отремонтировать. Ремонтировал 8 месяцев. 4 августа, дизель, наконец, был пущен, но он то и дело останавливается, тормозя работу завода. Механик завода покрывает все проделки Кишкина, а пытающихся разоблачить махинацию механика или увольняет, или переводит на худшую работу (например, П. Мелякова).

○ В любом гастрономическом магазине,—пишет тов. **С. Гомартели**,—вы увидите на колбасных изделиях и других с'естных припасах рой мух. На вопрос, почему не ведется борьбы с мухами, продавец магазина на углу спуска Элбакидзе с недоумением ответил: «А что же делать?» Не научит ли санитарная инспекция продавцов и заведующих магазинами,—что им делать в таких случаях?

○ Рабочий Цинандальского совхоза тов. **Шишкин** пишет о нарушении законов о труде и о бесхозяйственности в совхозе. Работающие по 5—6 лет все время считаются нештатными и отпусков не получают. Нормы на таховке винограда везде одинаковые, несмотря на различные почвенные условия и степень засоренности. Корма для лошадей нет и его не заготовляют; кормят гнилой травой, которую нагребут культиватором и бороной. Лошади слабеют. Ездовой Зубков во время пахоты привязывал к кнуту проволоку и изранил лошадь. Об этом была поставлена в известность администрация, но она «санкционировала» поступок ездового.

*Беседы с читателями о новом избирательном законе*

# ПОРЯДОК ВЫСТАВЛЕНИЯ КАНДИДАТОВ

Каждое положение нашего избирательного закона несет на себе печать подлинного социалистического демократизма. Такова и глава VI «Положения о выборах в Верховный Совет СССР», устанавливающая порядок выставления кандидатов в депутаты. Эта глава обеспечивает фактическую возможность каждому гражданину нашей страны непосредственно участвовать в выставлении кандидатур.

Как это осуществляется технически?

Ст. 56 Положения о выборах, на основании ст. 141 Конституции СССР, обеспечивает право выставления кандидатур «за коммунистическими партийными организациями, профессиональными союзами, кооперативами, организациями молодежи, культурными обществами и другими организациями, зарегистрированными в установленном законом порядке». Ст. 57 уточняет, что правом выставления кандидатур пользуются все органы общественных организаций и обществ трудящихся, от центральных до районных. Эта статья к тому же добавляет, что выставлять своих кандидатов могут также общие собрания рабочих и служащих по предприятиям, красноармейцев — по воинским частям, крестьян — по колхозам, рабочих и служащих совхозов — по совхозам.

Ознакомление с этим перечнем показывает, что круг организаций, облеченных правом выставлять кандидатуры в депутаты Верховного Совета, настолько широк, вернее—всеоб'емлющ, что охватывает всех граждан нашей страны.

У некоторых возникает вопрос, как могут участвовать в выставлении кандидатур, например, домашние хозяйки, которые не работают на предприятиях или в учреждениях, не являются членами профсоюзов? Но ведь большинство домашних хозяек является у нас членами какого-либо общества трудящихся, или общественной организации, будь то кооперативная, оборонная, спортивная, культурная или иная организация трудящихся. А все эти организации, согласно Конституции и избирательному закону, имеют право выставлять кандидатов. Тем же домашним хозяйкам, которые не состоят в общественных организациях, ничто не мешает при желании вступить в них. Право об'единения в общественные организации, как известно, обеспечено гражданам СССР самой Сталинской Конституцией (ст. 126)

Порядок выставления кандидатур весьма обстоятельно изложен в VI главе Положения о выборах, и точное его соблюдение — залог успешного, организованного проведения этого чрезвычайно важного этапа избирательной кампании.

Кандидаты в установленном Положением порядке должны быть зарегистрированы в окружных комиссиях не позднее чем за 30 дней до выборов (ст. 59) чтобы комиссии, в свою очередь, имели возможность заранее, т. е. не позже, чем за 25 дней до выборов (ст. 65), ознакомить со списком кандидатов, путем его опубликования, всех избирателей округа.

Ряд статей направлен к тому, чтобы исключить возможность злоупотреблений со стороны избирательных комиссий, нарушения ими принципов пролетарской демократии. Речь, в частности, идет о дополнительных гарантиях беспристрастности комиссий, в интересах чего оговорено, что кандидаты в депутаты не могут входить в состав избирательных комиссий в пределах того округа, где выставлены их кандидатуры (ст. 58). Ст. 60 подчеркивает обязательность регистрации окружными комиссиями всех кандидатур, выставленных с соблюдением требований Конституции и избирательного закона. Ст. ст. 63 и 64 предусматривают порядок обжалования действий окружных комиссий, если с их стороны последует отказ в регистрации кандидатов. Ст. 66 особо оговаривает, что все зарегистрированные кандидаты подлежат обязательному включению в избирательный бюллетень.

Ст. 62 гласит, что кандидат в депутаты Верховного Совета может голосоваться только в одном округе, согласно ст. 61, при регистрации кандидата требуется его заявление о согласии баллотироваться по данному избирательному округу от выставившей его организации.

Ленинско-сталинская национальная политика нашла свое характерное отражение в ст. 68, предписывающей печатать избирательные бюллетени «на языках населения соответствующего избирательного округа».

В заключение следует сказать, что VI глава нашего нового избирательного закона обеспечивает за всеми организациями трудящихся как и за всеми гражданами без исключения, не только право выдвигать кандидатов, но и право беспрепятственной агитации за своего кандидата, зарегистрированного в Окружной избирательной комиссии (ст. 70). Осуществить это право в нашей стране доступно каждому трудящемуся. В распоряжении трудящихся бумага, типографии, помещения для собраний, радио, все решительно средства агитации, все то, что обеспечивает гражданам нашей страны свободу печати, слова, собраний.

Следует напомнить также, что, согласно ст. 54 Положения о выборах, расходы, связанные с производством выборов в Верховный Совет, берет на себя государство.

* * *

Старые рабочие, помнящие порядки царской России, познавшие их на собственном опыте, особенно глубоко чувствуют демократизм нашей Конституции, нашего избирательного закона.

О царском манифесте от 17 октября 1905 г. рабочие сложили в свое время известную песню:

«Царь испугался,
Издал манифест:
Мертвым — свободу,
Живых под арест».

Как-раз в такой обстановке проходили обычно выборы в Государственную Думу. В такой обстановке рабочие выдвигали своих кандидатов и боролись за них.

Не говоря уже о том, что, например, в четвертую Думу (1912 г.), трехмиллионному пролетариату царской России было предоставлено избрать всего 6 депутатов, — вся полиция и жандармерия были поставлены на ноги, чтобы сорвать выборы и этих шести. Организованная травля, преследования, аресты рабочих - выборщиков, запрещение предвыборных собраний,—вот средства, которыми царское правительство стремилось лишить рабочих всякой возможности выдвинуть своих кандидатов и провести их в Думу. Чтобы наметить кандидатов, рабочие собирались в лесах, в оврагах, но и там зачастую их настигала полиция и организаторов уводила с собой.

Открытая агитация была совершенно невозможна, ибо кандидатов приходилось всячески скрывать от полицейских ищеек. Только героическая самоотверженная избирательная борьба большевиков, которой непосредственно руководил товарищ **Сталин**, помогла тогда рабочим провести в Думу депутатами большевиков.

Подобные же усилия приходится еще и сейчас прилагать зарубежному пролетариату, чтобы провести своих кандидатов в буржуазные парламенты, хотя бы в нижнюю палату, ибо верхние палаты во многих странах и по конституциям составляются из аристократов и сановников по назначению сверху.

В фашистских странах вообще нет и речи о том, чтобы трудящиеся могли выставлять своих кандидатов в депутаты. В Италии на голосование представляется готовый список из 400 фамилий, составленный фашистскими верхами и утвержденный Муссолини. В Германии та же механика. К тому же, после выборов «по команде», с применением всех средств террора, уже список «избранных» пересматривается еще раз Гитлером и Гессом, которые окончательно решают, кому быть членом рейхстага. При случае же депутаты просто назначаются.

В Польше, по новому избирательному закону, кандидаты в сейм получают право выдвигать лишь специальные «окружные собрания», в которых большинство обеспечено за приспешниками господствующего фашистского режима.

В буржуазных странах, именующих себя демократическими, дело поставлено более «тонко».

Право выставления кандидатур, как правило, предоставляется только партиям. Буржуазные же партии вдобавок, часто сосредоточивают работу, связанную с выборами, в небольших, созданных в этих целях, комитетах. Таким образом, говоря словами английского либерала Рамзея Мюра, «рядовой избиратель обычно не имеет никакого или почти никакого представления о том, как происходит выбор кандидата».

Что касается пролетариата и его коммунистической партии, то для них выставление кандидатур чрезвычайно затруднено и ограничено такими требованиями избирательных законов, как внесение крупного залога за кандидата (150 фунт. стерл. в Англии, 2.000 иен в Японии), при чем залог этот не возвращается, если кандидат потерпит поражение на выборах. Еще больших затрат требует сама избирательная кампания, все расходы по которой (включая, как например, во Франции и Чехословакии, даже печатание и рассылку избирательных бюллетеней) падают на кандидата или на выдвинувшую его партию. Громадных денег требует наем помещений для избирательных собраний, печатание об'явлений, плакатов, листовок. Буржуазия тратит на предвыборную агитацию колоссальные суммы. Стоимость каждой избирательной кампании в США определяется, в среднем, в 30 млн. долларов. Избирательные расходы на одного кандидата в Японии исчисляются в сумме 50 тыс. иен, в Англии—1 тыс. фунтов стерлингов. Фонды пролетарских партий, понятно, не дают им возможности развертывать агитацию за своих кандидатов в масштабах, доступных буржуазии, помимо того, что сплошь и рядом чисто административным путем их лишают средств агитации. Вместе с тем, буржуазия прибегает к низким методам подкупа, угроз, шантажа избирателей.

После этого более чем понятен тот энтузиазм, то восхищение, которое выражает зарубежный пролетариат перед Сталинской Конституцией и нашим избирательным законом, показавшими перед всем миром, что представляет собой подлинная демократия.

**Т. ВЛАДИМИРОВА.**

ეროვნული ბიბლიოთეკა

# Неудавшийся налет на испанскую республиканскую подводную лодку во Франции

## Бандиты и диверсанты под покровительством итальянских консулов

ПАРИЖ, 19. (ТАСС) По сообщению агентства Гавас, в ночь на 19 сентября группа испанских мятежников в штатской одежде (12 человек), во главе с бывшим командиром ремонтирующейся в порту Леверьдон (Франция) испанской республиканской подводной лодки «С-4» изменником Лас Эрасс, пыталась захватить ремонтирующуюся в Бресте (Франция) испанскую республиканскую подводную лодку «С-2». Французский часовой дал сигнал тревоги. Один из матросов подводной лодки «С-2» выстрелил в одного из нападавших и убил его. После этого налетчики, захватив командира подводной лодки «С-2» Феррандо и офицера-механика, бежали и пытались в автомобиле перебраться на территорию, занятую мятежниками, но вблизи Бордо были остановлены.

ПАРИЖ, 20. (ТАСС). Налет испанских фашистов на правительственную испанскую подводную лодку «С-2», стоявшую в Брестском порту, взволновал общественное мнение Франции.

По словам газет, арестованные испанские фашисты, участники нападения на подводную лодку «С-2», связаны с делом о последних взрывах в Париже.

По сообщениям, полученным вчера в Париже, в Хэндее арестован майор Тронкосо, **руководитель шпионских организаций испанских мятежников во Франции.**

Передают, что Тронкосо сам явился во французский комиссариат в Хэндее и цинично заявил, что «принимает на себя ответственность за попытку захватить подводную лодку «С-2». Однако, по последним сведениям, Тронкосо уже освобожден в связи с происками и провокациями иностранных террористических фашистских организаций на территории Франции.

Обращает на себя внимание **более чем откровенный «интерес», проявляемый итальянскими официальными лицами к персоне итальянского авантюриста Тамбурини**, арестованного французскими властями по подозрению в участии в организации недавних взрывов в Париже. Так, **по инициативе итальянского вице-консула** в Порт-Ванде перпиньянский адвокат взял на себя защиту Тамбурини.

По словам «Попюлер», в комиссариате Хэндея Тронкосо нагло заявил, что «если его арестуют, то это будет равноценно об'явлению войны Франко».

При этом Тронкосо пытался угрожать, заявляя что французский консул в Сан-Себастьяне в качестве заложника будет отвечать за то обращение, которому он, Тронкосо будет подвергнут на французской территории.

# ПРЕДВЫБОРНОЕ ВЫСТУПЛЕНИЕ тов. ТОРЕЗА

ПАРИЖ, 19. (ТАСС). В связи с предстоящими 10—17 октября кантональными выборами, в разных пунктах Франции с речами выступили члены правительства и виднейшие политические деятели, в том числе Шотан, Блюм, Поль Фор, Моннэ, Рюкар, Шапсаль, а также тт. Морис Торез и Дюкло.

Премьер Шотан произнес речь в Блуа. Касаясь международного положения и внешней политики правительства, Шотан заявил, что «французский народ под защитой своей мощной армии заботится лишь о безопасности и достоинстве своего отечества. Народ отвергает убийственные требования идеологий, стремящихся к военной схватке, и в то же время полон решимости заставить уважать свои права, полон решимости найти средства жить в мире со всеми нациями».

Торез выступил с большой речью в Жиф-сюр-Иветт (департамент Сены и Уазы) на крестьянском собрании. Торез начал с указания на те изменения, которые произошли в положении трудящихся Франции в результате победы народного фронта на последних парламентских выборах.

«Нет сомнения, — заметил Торез, —что если бы во всех областях были осуществлены настойчивые требования, выдвинутые в программе народного фронта, то можно было бы избежать многих затруднений». Торез подчеркнул заботы компартии о крестьянстве. «Мы хотим благополучия деревни и поэтому стоим в первых рядах защитников крестьянства Франции», — заявил Торез.

Подчеркнув опасности, которые угрожают общественному спокойствию и миру, Торез настаивал на необходимости укрепить единство народного фронта и напомнил, что укрепление единства народного фронта является целью созываемого по инициативе компартии собрания руководителей четырех партий, входящих в народный фронт. В заключение Торез выразил уверенность в победе народного фронта на предстоящих кантональных выборах.

# ЗАСЕДАНИЕ КОМИТЕТА „23-х“

ЖЕНЕВА, 21. (ТАСС). Сегодня вечером состоялось первое заседание комитета 23-х. Председателем комитета избран латвийский министр иностранных дел Мунтерс. Лорд Кренборн (Великобритания) предложил пригласить на заседание комитета Китай и Японию, как страны, находящиеся в конфликте, и Германию, как члена комитета в его первоначальном составе (в 1933 г.). Поддерживая это предложение, министр иностранных дел Франции Дельбос в свою очередь предложил также пригласить Австралию, как непосредственно заинтересованную в улажении конфликта.

Народный комиссар иностранных дел СССР тов. Литвинов выразил надежду, что эти приглашения не окажутся предлогом для бесконечных проволочек в работе комитета, и высказался за 3-дневный срок, в течение которого приглашенные должны ответить. По предложению Кренборна, срок установлен до понедельника 27 сентября; комитет, однако, постановил, по предложению тов. Литвинова, что если ответы поступят до этого срока, то комитет будет созван немедленно.

* * *

ЖЕНЕВА, 21 (ТАСС). Сегодня опубликована нота посланника США в Берне Гаррисона, генеральному секретарю Лиги наций, в которой Гаррисон сообщает, что он получил инструкции участвовать в заседании комитета 23-х на тех же основаниях, что и его предшественник при создании этого комитета в 1933 году, **т. е. с совещательным голосом**. Правительство США отмечает, что, по его мнению, комитет 23-х был создан для того, чтобы государства — члены Лиги наций и государства, не входящие в Лигу наций, согласовали действия, направленные к проведению политики, рекомендованной Лигой наций. Правительство США полагает, что члены Лиги договорятся между собой об этой политике, «согласно обычной процедуре Лиги».

В кругах Лиги наций понимают эту часть американской ноты, как означающую, что комитет 23-х не должен считаться ответственным за разрешение китайского вопроса. Ответственность за это падает на верховные органы Лиги, для которой комитет 23-х является только вспомогательным органом. Иными словами, правительство США не желает повторения истории 1933 года, когда руководящие державы — члены Лиги наций—сумели замаскировать свою пассивность в японо-китайском конфликте, свалив вину на комитет 23-х и косвенно на США.

## Выборы в совет Лиги наций

ЖЕНЕВА, 20. (ТАСС). Сегодня вечером на пленуме Лиги наций на полупостоянные места в совете Лиги, которые освобождаются Турцией и Чили, избраны **Иран** и **Перу**.

## Репетиция агрессии в фашистской Германии

БЕРЛИН, 20. (ТАСС). Сегодня в Померании и Мекленбурге (северные провинции Германии) начались наиболее крупные со времени мировой империалистической войны маневры германской армии с участием морского и воздушного флотов. На маневры выехал Гитлер, являющийся верховным главнокомандующим вооруженными силами фашистской Германии.

Действия участвующей в маневрах авиации распространяются на значительно большую территорию, нежели непосредственный район маневров. Сегодня утром Берлин подвергся воздушному «нападению» одной из сторон, участвующих в маневрах армии — «красных». Жители по сигналу сирен попрятались в подвалы, движение на улицах приостановилось, магазины и учреждения закрылись. Инсценировка противовоздушной обороны и воздушных боев сопровождалась стрельбой зенитной артиллерии, пулеметов, бросанием «бомб» и т. д. Подвергавшиеся «бомбардировке» кварталы были долго изолированы и закрыты для доступа.

С сегодняшнего дня Берлин по вечерам и ночам в течение недели будет погружен в темноту.

## Похороны Масарика

ПРАГА, 21. (ТАСС). Сегодня в Праге состоялись проводы тела первого президента Чехословацкой республики Масарика для погребения в замке Ланы. За гробом, установленным на лафете, шли президент республики Бенеш, члены правительства, парламента и делегации СССР, Франции, Англии, Румынии, Польши, Югославии и других государств. В процессии участвовали воинские части гарнизона Праги и прибывшие из разных концов республики делегации всех частей чехословацкой армии.

На улицах Праги похоронную процессию сопровождало свыше 1 млн. человек. Затем гроб с телом Масарика был перенесен в вагон и отправлен в замок Ланы, где и состоялись похороны.

## Открытое письмо Политбюро ЦК компартии Бельгии с'езду социалистической партии

БРЮССЕЛЬ, 20. (ТАСС). Политбюро ЦК компартии Бельгии опубликовало открытое письмо, адресованное предстоящему с'езду социалистической партии Бельгии, работникам этой партии и трудящимся-социалистам.

Политбюро напоминает об опасностях войны и фашистской реакции и обращается к с'езду с призывом немедленно осуществить единство действий между обеими партиями, провести совместную предвыборную кампанию перед предстоящими коммунальными выборами и совместно изучить основу, на которой могло бы быть осуществлено слияние социалистической и коммунистической партий. Письмо заканчивается указанием на то, что единство является залогом победы.

## Происки итальянского фашизма на Ближнем Востоке

АНКАРА, 20. (ТАСС). Корреспондент газеты «Джумхуриет» сообщает из Ливана, что местная полиция арестовала 250 фашистов, проводивших нелегальное собрание. В результате допроса арестованных установлено, что фашистская организация существует не только в Ливане, но и в Сирии. У лидера ливанских фашистов Бея Тиладма обнаружены документы, свидетельствующие о его **связях с итальянскими фашистами.**

## Пиратские подводные лодки рыщут в Средиземном море

ЛОНДОН, 21. (ТАСС). По сообщению «Дейли телеграф» из Чанака (Дарданеллы) норвежский коммерческий пароход «Балбек» между Мальтой и Африканским побережьем заметил две подводных лодки «неизвестной» национальности. Вблизи острова Кипра было замечено еще две подводных лодки.

## Нионское соглашение вступает в действие

ПАРИЖ. 20. (ТАСС). Начиная с сегодняшнего дня, в Средиземном море должен вступить в действие контроль, установленный Нионским соглашением. «Пари суар» указывает, что в общей сложности за этот контроль будет осуществляться 150 судами и приблизительно 100 гидросамолетами.

Временно штаб британского и французского флотов, которые будут осуществлять этот контроль, помещается в Оране (Алжир).

## Благоевцы выехали на родину

АНКАРА, 21. (ТАСС). Вчера в Стамбуле вся советская колония тепло провожала выехавших на родину на теплоходе «Старый большевик» отважных советских моряков затопленного фашистскими пиратами парохода «Благоев».

Уезжая «благоевцы» обратились к советской колонии с коллективным письмом, в котором благодарят за братский прием и заявляют:

«Мы поклялись на могиле нашего убитого товарища — Петра Марковича Штепенко — работать по-стахановски, а в нужный момент, если понадобится, отдать свою жизнь за дело социализма. Эту клятву мы выполним».

## Наглая вылазка германской дипломатии в Швейцарии

ВЕНА, 21. (ТАСС). Швейцарское агентство опубликовало сообщение швейцарского правительства о новом наглом демарше германской дипломатической миссии в Берне. Ссылаясь на сообщение женевской «Журналь де насион» о банкете журналистов, аккредитованных при Лиге наций, германская миссия обращает внимание швейцарского правительства на «оскорбительные выражения», якобы сделанные по адресу Гитлера испанским премьером Негрином в речи на этом банкете.

Швейцарское правительство констатирует, что против Негрина в Швейцарии нельзя принять никаких мер, ибо он пользуется всеми привилегиями иммунитета. Далее оно указывает, что Негрин, кажется, не допустил никаких оскорбительных выражений. Однако швейцарское правительство заявляет, что оно начало «расследование».

Орган швейцарской компартии «Фрейхейт» характеризует германский демарш, как **«наглое вмешательство в дела Лиги наций и как попытку Германии ограничить существующую в Швейцарии свободу печати. Швейцарский народ, пишет газета, требует от правительства дать резкий отпор всякому вмешательству фашистов».**

# ВОЕННЫЕ ДЕЙСТВИЯ В КИТАЕ

## НЕУДАЧНОЕ НАСТУПЛЕНИЕ ЯПОНСКИХ ВОЙСК НА ШАНХАЙСКОМ ФРОНТЕ

ШАНХАЙ, 21. (ТАСС). За сутки с 19 по 20 сентября японские войска предприняли наступление в районе Люхан на шанхайском фронте (в северо восточных окрестностях города). **Продвинуться им не удалось.**

## НАЛЕТЫ ЯПОНСКОЙ АВИАЦИИ

ШАНХАЙ, 21. (ТАСС). По сведениям газеты «Синьвэньбао» 12 японских самолетов 19 сентября совершили налет на Хайчжоу и Синпу (провинция Цзянсу). Пулеметным огнем в обоих пунктах убито много жителей.

ЛОНДОН, 21. (ТАСС). Гонконгский корреспондент Рейтер сообщает, что утром 21 сентября большое количество японских самолетов бомбардировало китайскую часть Кантона. Китайская зенитная артиллерия открыла по японским самолетам огонь. В городе вспыхнуло несколько пожаров. Немного погодя, японские самолеты вновь появились над Кантоном. Навстречу им вылетели китайские самолеты. В бою сбит один самолет, неизвестно кому принадлежащий.

Китайские власти утверждают, что китайцами сбито **три японских самолета.**

## ЯПОНСКИЕ СООБЩЕНИЯ О БОЯХ В КИТАЕ

ТОКИО, 20 (ТАСС) По японским сведениям японские части, идущие вдоль Бейпин-Ханькоуской железной дороги, 20 сентября заняли пункт Гучэн, в 40 клм. северо - западнее Баодина.

На Тяньцзинь - Пукоуской железной дороге японские войска 20 сентября начали атаку китайских позиций в районе Дачэна, в 30 клм западнее Мачана. Китайские войска упорно сопротивляются.

В секторе Фынчжэньтина (провинция Суйюань) «главные силы кавалерии Внутренней Монголии» 19 сентября якобы, заняли пункт Гаотайдянь, в 70 клм. на северо-восток от Пиньлицканя.

Японская авиация при бомбардировке Тайюани (столица провинции Шаньси) 19 сентября потеряла 1 самолет.

## ПОСОЛЬСТВО СССР ОСТАЕТСЯ В НАНКИНЕ

ШАНХАЙ, 21. (ТАСС). Как сообщалось, американское посольство покинуло Нанкин в связи с предупреждением о предстоящей бомбардировке города японской авиацией. Закончена также эвакуация американских граждан из Нанкина.

Представитель английского посольства заявил, что на некоторое время посольство еще останется в Нанкине. **Посольство СССР остается в Нанкине.**

## АМЕРИКАНСКИЕ СУДА НЕ ВЫВОДЯТСЯ ИЗ НАНКИНСКИХ ВОД

ЛОНДОН, 20. (ТАСС). По сообщению из Шанхая, командующий азиатской эскадрой американского флота адмирал Ярнелл отказался отвести от Нанкина американские военные суда «Люзон» и «Гуам» и попросил японского адмирала Хасегава инструктировать японских летчиков «избегать этих кораблей» при бомбардировке Нанкина.

**Тов. Мао Цзе-дун, глава правительства и Верховного военного совета советских областей Китая, на массовом собрании. Он призывает китайский народ к энергичному отпору японским захватчикам.** (Союзфото).

# Положение в Испании

## НА ФРОНТАХ

(ПО ТЕЛЕГРАММАМ ТАСС).

НА СЕВЕРНОМ ФРОНТЕ. Вечером 19 сентября мятежники проникли в восточный сектор фронта со стороны Онторна и продвинулись через Сиерра Форкада к возвышенности Бенсуа. 20 сентября мятежники повели атаку на Пиедрас Бланкас, но были отбиты, понеся тяжелые потери.

Во время воздушного боя в районе Хихона республиканские самолеты сбили один фашистский двухмоторный самолет, который упал в море. Предполагают, что второй самолет мятежников также был сбит. Республиканцы потеряли один самолет.

НА ЮЖНОМ ФРОНТЕ. Республиканские войска в секторе Пособланко продвинулись на 12 километров, несмотря на сильное сопротивление мятежников.

В результате операций, предпринятых республиканскими войсками, последние господствуют над железной дорогой ведущей к Пеньярройе. На правом фланге республиканские войска заняли первые дома Гранха де Торреэрмоса (Балахос). Кавалерия заняла дорогу, соединяющую эту деревню с Асуага (на запад от Бельмеса). Во время атаки был уничтожен батальон мятежников.

В секторе Вальсекильо республиканские войска 20 сентября заняли последние укрепления мятежников в Сиерра Техонера и захватили много пулеметов, винтовок и боеприпасов.

В районе Сима, в виду яростного артиллерийского огня мятежников, республиканские войска вынуждены были отойти. Во время предпринятой республиканцами контратаки их артиллерия уничтожила батальон мятежников.

## Подрывная работа троцкистских агентов Франко

ВАЛЕНСИЯ, 20. (ТАСС). В городе Кастельон (провинция Кастельон) полиция арестовала двух троцкистов —членов ПОУМ, расклеивавших на стенах домов афиши, полные нападок и оскорблений по адресу республиканского правительства Испании. Обыски, произведенные вслед за этим в помещениях ПОУМ в Кастельоне и в Грао де Кастельон, обнаружили свыше 1000 афиш и листовок такого же содержания, а также номера нелегальных поумовских газет.

Помещения местной организации ПОУМ опечатаны и ее руководители арестованы.

## Итальянские „добровольцы“ для Франко

ПАРИЖ, 21. (ТАСС). Агентство «Эспань», ссылаясь на сведения полученные из Турина, пишет, что 15 сентября командиру авиационного лагеря в Мирафиори было приказано в 24 часа подготовить отправку 50 летчиков в Испанию для армии мятежников. Начальник лагеря созвал всех летчиков и предложил им добровольно отправиться в Испанию. **Однако, из 300 человек лишь двое заявили желание отправиться добровольно.** После этого начальник лагеря сам отобрал 50 «добровольцев», которые немедленно же были направлены в Геную.

## Крупная победа антифашистских профсоюзов

ПРАГА, 20. (ТАСС). На выборах завкома на военном заводе в Брно (крупном военном предприятии Чехословакии) антифашистские профсоюзы одержали крупную победу. За единый список социал-демократических, христианско - социалистических профсоюзов и профсоюза чешских социалистов, поддержанный также красным профсоюзом, голосовало 7 118 рабочих. Этот список получил 17 мандатов. Желтый профсоюз получил всего 873 голоса и 2 мандата. **Фашистский список целиком провалился.**

**В сел. Казбеги проводится районная альпиниада. Под руководством всесоюзного мастера альпинизма Ал. Джапаридзе участники альпиниады совершили восхождение на Казбеги и Орцвери. Впервые совершено также групповое восхождение на вершину Джимарай-хох. На снимке: студентки Этери Палиашвили и Нуну Бендукидзе — первые девушки - альпинистки, побывавшие на горе Джимарай-хох.** (Фото Рыжкова. Груз. отд. Союзфото).

## Выставка грузинского изобразительного искусства в Москве

К 20-летию Великой Октябрьской революции в Москве, в Третьяковской галлерее открывается выставка изобразительных искусств Грузии.

Выставка отобразит как древнее грузинское искусство, так и современную живопись и графику. Она будет иметь четыре раздела: фрески древности и средних веков; портретная живопись XIX века и предреволюционное искусство Грузии; картины и скульптурные произведения на тему «К истории большевистских организаций в Грузии и Закавказье»; советская пейзажная живопись.

В связи с выставкой грузинского изобразительного искусства в Москве издательство «Искусство» готовит иллюстрированный сборник, посвященный изобразительному искусству Грузии.

## На батумской водной станции

**(От нашего корреспондента).**

На море легкими чайками проносятся серокрылые яхты, плавно скользят «двойки», шлюпки.

Вокруг вышки и мостика резвятся пловцы. Стометровая дистанция для сдачи норм «ГТО» на скоростное плавание заполнена сосредоточенно гребущими юношами и девушками — будущими значкистами.

Солнце, воздух, вода, — все это необходимо физкультурникам, и все это здесь в изобилии.

Так выглядит водная станция батумского спортивного общества «Пищевик» в выходной день.

Но и в будние дни физкультурная жизнь станции не замирает.

Яхты «Норд», «Вест», «Ким», «Комсомолец», «Красный спортинтерн» —двенадцать шлюпок водной станции редко, когда стоят у причалов. Редко бездействует и десятиметровая вышка, на мачте которой развевается физкультурный флаг.

У водной станции не плохой актив: около сотни юношей и девушек— пловцов, парусников, гребцов. Среди них бывший слесарь, пловец Каландадзе, чемпион Грузии по плаванию вольным стилем, завоевавший в этом году 6 место на всесоюзных соревнованиях по плаванию в Ленинграде: Мария Сагоян, занявшая первое место на всесоюзных соревнованиях «Пищевика» в Куйбышеве, в заплыве на 100 и 200 метров; парусник, строитель Калиев, взявший первое место на яхте «Норд» в закавказских соревнованиях, лучший яхтсмен Аджарии и один из лучших парусников Грузии.

Не забывает водная станция и о молодых кадрах. Около 200 парусников уже подготовлено ею. Работают курсы парусников и сейчас. На них сейчас обучаются 20 будущих яхтсменов с машиностроительного завода, табачной фабрики и других батумских предприятий.

На всесоюзных соревнованиях общества «Пищевик» батумцы заняли второе место, уступив после упорной борьбы первое место Москве.

## Розыгрыш первенства СССР по футболу

МАТЧИ ВТОРОГО КРУГА.

В отличие от закончившегося недавно розыгрыша «Кубка СССР» по футболу, который проводился по олимпийской системе (проигравшая хотя бы один матч команда выбывает из дальнейших игр), розыгрыш на первенство СССР производится по очковой системе. За каждую победу команда получает 3 очка, за ничью—2 очка, и за поражение — 1 очко. При этом розыгрыш на первенство СССР проводится в два круга, т. е. каждая команда играет один матч на своем поле, а второй — на поле противника.

Команда мастеров «Динамо» (Тбилиси), участвующая в розыгрыше на первенство СССР по группе «А», закончила первый круг неудачно. Команда выиграла два матча (у ленинградского «Динамо» и московской команды ЦДКА), проиграла три матча (московским командам «Спартак», «Локомотив» и «Металлург») и закончила вничью три матча (с командами московского и киевского «Динамо» и ленинградской командой «Красная заря»). Таким образом мастера тбилисского «Динамо» набрали в первом круге 15 очков из 24 возможных.

Все матчи второго круга мастера «Динамо» (Тбилиси) проведут на стадионе им. Л. Берия. Состоявшийся 18 сентября первый матч второго круга с московской командой «Динамо» мастера тбилисского «Динамо», как известно, закончили со счетом 0 : 4. Таким образом количество очков у команды увеличилось только на одну единицу (16 из 27 возможных).

24 сентября мастера «Динамо» встретятся с командой «Металлург» (Москва), а 30 сентября — с чемпионом СССР 1936 года — командой московского «Спартака».

Четвертый матч второго круга мастера «Динамо» проведут 10 октября с командой киевского «Динамо», пятый — 12 октября с ленинградскими динамовцами, шестой — 18 октября с командой ЦДКА (Москва), седьмой— 24 октября с командой «Красная заря» (Ленинград) и последний матч— 30 октября с командой московского «Локомотива».

## Сегодня в Доме пропагандиста и агитатора имени Л. Кецховели

**Кабинет ленинизма** — консультация на тему: «Подрывная работа германской разведки — Гестапо». На груз. яз.—тов. Данелия, на рус. яз.—тов. Мурачашвили.

Нач. в 8 часов вечера.

## Справочный отдел

**ИЗВЕЩЕНИЕ**

★ Сегодня, в 7 часов вечера, в зале заседаний Кировского РК для пропагандистов района состоится доклад проф. П. А. Шария на рус. яз. на тему: «Историческое значение гениального труда **В. И. Ленина** «Государство и революция».

Ответственный редактор В. ГРИГОРЬЯН.

Летний театр Гофилэгта 23 и 24 сентября
ЗАКРЫТИЕ ЛЕТНЕГО СЕЗОНА ГОФИЛЭГТА ГРУЗИИ
1. Артисты грузинских театров и Гофилэгта — Народн. арт. Нико Гоциридзе, засл. артисты Тамара Чавчавадзе, Шалва Гамбашидзе, Эммануил Апхаидзе. Артисты [illegible] Накашидзе, [illegible] Сагарадзе [illegible] Джапаридзе С.
2. АШУГИ на грузинском, армянском и азербайджанском языках. Мирза Байрамов [illegible]
Нач. в 9 ч. 15 м. веч. Билеты продаются в кассах Гофилэгта.

ОТКРЫТАЯ ЭСТРАДА ГОФИЛЭГТА
23 и 24 сентября только два вечера мастера армянской песни солиста Госоперы Арм. ССР засл. арт. республики
Шара ТАЛЬЯНА

Парк ОДКА — финал Гофилэгта закрытие сезона 23 и 24 сентября
Голландский джаз Мигуэль КОРЗАРО прощальный концерт
Начало в 9 ч. 45 м. веч. Билеты продаются

ТБИЛИССКИЙ ОРДЕНА ЛЕНИНА ГОСУДАРСТВЕННЫЙ ТЕАТР ОПЕРЫ И БАЛЕТА им. З. П. Палиашвили
С 22 сентября выдаются билеты на ПОСТОЯННЫЕ МЕСТА
Получатель должен представить: 1. Справку о перечислении денег согласно договора. 2. Доверенность на получение билетов. Билеты выдаются в кассе Госоперы ежедневно, с 11 ч. утра до 7 ч. веч.
1574 Дирекция

| | |
|---|---|
| Октябрь, Плехановский пр. 135 | 2-я неделя «ПЕРВАЯ ЛЮБОВЬ» Нач. в 6 ч. 30 м. |
| Ударник, Плехановский пр., 125 | Нов. звуковой фильм ПЕТР I. Нач. в зимн. пом.—6 ч. в летн. пом.—8-20 |
| Комсомолец, Плехановский пр., 91 | В лет. пом. ПЕТР I Нач. 50. В зим. ЮНОСТЬ ПОЭТА Нач. 6-30 |
| им. Р. Люксембург, ул. Джорджиашвили, 5 | Звук. фильм НА ДАЛЬНЕМ ВОСТОКЕ Нач. в 6-30 |
| им. 26, пл. Шаумяна | В лет. пом. А Р С Е Н Нач. 8. В зимн. пом. ЧАПАЕВ Нач. в 6-30 |
| Коминтерн летн., ул. Борьбы 2/2 | ПУТЕШЕСТВИЕ в АРЗРУМ Нач. в 9 ч. |
| Новости дня, Плехановский пр., 125 | К выборам в Верховный Совет СССР. Зв. журн. Советская Грузия № и № 5 |
| Арсен, Коммунальная, № 9. | Зв. фильм ЦИРК Нач. в 7 ч. |

24 сентября 1937 г., в 12 ч. дня, в аудитории № 5 Тбилисского института инженеров железнодорожного транспорта (Плехановский пр., № 138) состоится об'единенный научный день Тбилисского научно-исслед. института сооружений совместно с Тбилисск. инст. инженер. жел.-дор. трансп. Доклад проф. Штаермана Ю. Я. на тему „ЛЕГКИЙ АРМОБЕТОН“ (доклад по диссертации того же названия на соискание ученой степени доктора технических наук). Вход свободный 0716

Вниманию подписчиков газет и журналов!
При сдаче Вами подписки на газеты и журналы следите, чтобы правильно и четко были заполнены в подписных квитанциях адрес, фамилия и сроки подписки.
ЭТО БУДЕТ СОДЕЙСТВОВАТЬ УЛУЧШЕНИЮ ДОСТАВКИ ГАЗЕТ И ЖУРНАЛОВ.
В случае если Вам будут доставлять с перебоями или вовсе не доставят выписанные Вами газеты и журналы, прежде всего сообщите об этом обслуживающему Вас почтовому предприятию и требуйте занесения Вашего заявления в жалобную книгу и порядковый номер Вашей жалобы.
Жалобы должны быть удовлетворены в течение 48 часов.
Общеиздательский контрольный пост.

Центральный парк культуры и отдыха им. С. Орджоникидзе
Детская железная дорога
СКЭТИНГ-РИНГ катание на роликовых коньках. АВТО-ВЕЛО-СТРАДА катание на велосипедах и автомобилях. ПЛОЩАДКИ затейных и настольных игр.
открыты с 6 до 9 ч. 30 м. веч. кроме второго дня шестидневки, а в выходные дни с 10 до 2 ч. дня и с 6 до 10 ч. веч.
Держатели абонементов ТЮЗ проходят бесплатно через новые ворота ДЖД.
Плата за вход в парк для учащихся до 16 лет снижена до 25 коп. касса № 6 0715

Тбилисский госцирк доводит до сведения всех ФЗК, МК и организаций, что с 28 сентября будет производиться ВЫДАЧА БИЛЕТОВ на закупленные постоянные места, а потому необходимо своевременно внести первые взносы по заключенным договорам. Билеты доставляются агентурой Госцирка.
ОТКРЫТИЕ 4 ОКТЯБРЯ. Дирекция 1048

ДОКТОР В. В. Николаенко. Женские болезни и венерические болезни, половая слабость, бесплодие и другие расстройства мочеполовой сферы. Гор. Баку, ул. М. Горького № 8 (быв. Армянская). Прием с 9 ч. до 11 ч. утра и от 5 час. до 8 ч. веч.

ДОКТОР А. Д. ЖГЕНТИ. Внутрен. болезни. Спец. исследование и лечение желудочно-кишечных болезней. Прием ежедн. с 7 до 8 ч. веч. Цхнетская, № 6. 553

Краснознаменная типография им. А. Ф. Мясникова издательства ЦК КП(б) Грузии „Заря Востока“. Тбилиси, просп. Руставели, 36. Упол. Главлита А — 8241.