Пролетарии всех стран, соединяйтесь!

ЗАРЯ ВОСТОКА

ГОД ИЗДАНИЯ 18-ЫЙ

„ზარია ვოსტოკა"— საქართველოს კ. პ. (ბ) ცენტრალური კომიტეტის და თბილისის კომიტეტის ორგანო

ОРГАН ЦЕНТРАЛЬНОГО и ТБИЛИССКОГО КОМИТЕТОВ КП(б) ГРУЗИИ

ЯНВАРЬ
28
ВОСКРЕСЕНЬЕ
1940 г.
№ 22 (4944)
ЦЕНА 10 КОП.

АДРЕС РЕДАКЦИИ и ИЗДАТЕЛЬСТВА
пр. Руставели, 36, дом изд. „ЗАРИ ВОСТОКА"
ТЕЛЕФОНЫ РЕДАКЦИИ:
Отв. секретарь — 3-17-06 ★ Секретариат—3-11-22 ★ Зам. редактора—3-18-04 ★ Отд. пропаганды—3-59-65 ★ Парт. отдел—3-22-82 и 3-14-82 ★ Отдел сельского хоз.—3-19-49 ★ Отдел писем трудящихся—3-12-83 ★ Отдел литературы и искусств — 3-48 46 ★ Экономический отдел—3-18-68 и 3-48-46 ★ Отдел обзоров печати—3-30-61 Отдел информации — 3-63-28 ★ Иллюстрационный отдел—3-16-27 ★ Отдел корреспондентской сети — 3-19-49 Кабинет отдкора—3-76-85 ★ Ночной выпуск—3-17-23.

УСЛОВИЯ ПОДПИСКИ:
На 12 месяцев — 30 руб. ★ на 6 месяцев — 15 руб. на 3 месяца — 7 руб. 50 к. ★ на 1 месяц — 2 руб. 50 к.
ПРИЕМ ОБ'ЯВЛЕНИЙ в газету „ЗАРЯ ВОСТОКА" с 10 часов утра до 4 часов дня.
ТЕЛЕФОНЫ ИЗДАТЕЛЬСТВА и ТИПОГРАФИИ:
Директор издательства и секретариат — 3-22-65 ★ Бухгалтерия — 3-64-42 ★ Отдел распространения — 3-49-21 Отдел об'явлений—3-18-02 ★ Директор типогр.— 3-16-70 Техническая часть типографии — 3-11-28.
В случае неаккуратной доставки газеты обращаться по месту подписки.

Важнейшая задача партийных организаций на производстве

Согласно Устава ВКП(б), утвержденного XVIII с'ездом партии, первичным партийным организациям производственных предприятий предоставлено право контроля деятельности администрации предприятия, колхоза, совхоза, МТС и т. д.

Это изменение в Уставе партии имеет целью усилить роль и ответственность первичных партийных организаций на производстве.

В своем докладе на XVIII с'езде ВКП(б) товарищ ЖДАНОВ говорил:

«Наши первичные партийные организации — это передовой отряд наших предприятий, это цвет наших предприятий. Необходимо использовать весь опыт этого передового слоя, каким являются коммунисты на предприятиях. Для того, чтобы проверить состояние дела с выполнением того или иного ответственного заказа, с расходованием директорского фонда, с положением в рабочих общежитиях, с положением в рабочих столовых, надо положить на чашу весов весь опыт партийных организаций, осветить большевистским прожектором все стороны производственной жизни предприятия. Этим мы окажем огромную помощь всему делу хозяйственного социалистического строительства».

Предоставление права контроля производственным первичным парторганизациям ни в какой степени не означает нарушения единоначалия. Большевистское, советское единоначалие немыслимо без умения хозяйственного руководителя опереться в своей работе на партийную организацию, на актив, на весь коллектив работников.

Реализация парторганизациями своего права контролировать деятельность администрации означает прежде всего неуклонное выполнение мудрых указаний товарища СТАЛИНА о том, что успехи хозяйственные должны сочетаться и итти рядом с успехами партийно-политической работы, что «на практике политика и хозяйство неотделимы. Они существуют вместе и действуют вместе».

Именно правильное сочетание партийно-политической работы с хозяйственной, контроль и помощь администрации со стороны партийной организации обеспечили успехи Тбилисской шелкоткацкой фабрики, выполнившей досрочно план минувшего года, вышедшей в ряды передовых предприятий Грузии.

Систематически обсуждая вопросы хозяйственной жизни своего предприятия, проверяя исполнение принимаемых решений, первичная партийная организация, цеховые парторганизации шелкоткацкой фабрики на деле контролируют и помогают хозяйственному руководству устранять недочеты, повышать производительность труда, улучшать качество продукции.

Но все еще имеются первичные парторганизации предприятий, руководители которых не усвоили того, что существо контроля — в сочетании партийно-политической работы с хозяйственной.

К числу таких относится парторганизация одного из крупных предприятий Грузии — Тбилисского станкостроительного завода имени Кирова.

Нельзя сказать, что парторганизация здесь не занималась хозяйственными вопросами. Эти вопросы обсуждались на общих партийных собраниях, на заседаниях бюро. Но никто не проверял по существу, как выполнялись мероприятия, намечавшиеся на собраниях и заседаниях. Контроль и помощь администрации на заводе имени Кирова существовали только формально. Результаты — налицо. Завод сильно отстает в выполнении плана. Текучесть рабочей силы, прогулы, низкая производительность труда — вот плоды отсутствия большевистского выполнения решений XVIII с'езда, указаний товарища СТАЛИНА о том, что нельзя отделять политику от хозяйства.

Все эти примеры свидетельствуют об одном: причины успеха или, наоборот, отставания в выполнении производственных планов, в первую голову, коренятся в том, как первичные парторганизации на деле осуществляют свое право контроля, как они на деле помогают хозяйственникам.

Устав ВКП(б), утвержденный XVIII с'ездом партии, повышая роль и ответственность производственных первичных парторганизаций за выполнение хозяйственных планов, налагает большие и ответственные обязанности на каждую из них.

Партийная организация должна по-большевистски контролировать выполнение всех узловых задач предприятия, вплотную заниматься такими вопросами, как борьба с прогулами, текучестью рабочей силы, браком, борьба за внедрение новых стахановских методов труда, переход на многостаночную работу, улучшение культурно-бытового обслуживания рабочих и т. д.

Для того, чтобы контроль и помощь администрации были повседневными, действенными,— большую работу должны проделать цеховые партийные организации. Обязанность бюро парторганизации предприятия — помочь цеховым парторганизациям найти основные хозяйственные звенья, за которые надо ухватиться, чтобы вытащить всю цепь, помочь наладить действенный контроль и помощь хозяйственникам на основных участках производства.

В основе большевистского руководства лежит правильный подбор кадров и проверка исполнения.

Без этого—нельзя так, как должно, осуществить реализацию новых прав, данных Уставом ВКП(б) первичным производственным организациям.

Органически сочетая политику и хозяйство, повседневно проверяя исполнение своих решений, первичные производственные парторганизации должны добиваться новых успехов в выполнении планов третьей сталинской пятилетки.

Награждение орденами и медалями СССР начальствующего и рядового состава Красной Армии

За образцовое выполнение боевых заданий командования на фронте борьбы с финской белогвардейщиной и проявленные при этом доблесть и мужество Указами Президиума Верховного Совета Союза ССР награждены 891 человек начальствующего и рядового состава Красной Армии.

Орденом Ленина награждены:

Старшие лейтенанты Апостолов В. Т., Арделян М. И., Коровин Н. С., Камелетдинов Файзула-Хан, Бурлов В. А., младшие лейтенанты Волик В. Я., Богатырев М. П., Сологуб С. И., Погосян Я. Н., капитаны Гущин В. П., Кушнир А. М., Родин А. Ф., Шишенков А. Я., Прохоров И. П., Егоров А. С., Забело Ф. М., полковник Дряхлов И. Д., красноармейцы Гомзяков Ф. А., Медведев В. Т., Иванов М. М., Ципляк П. Ф., младшие командиры Шевченко И. К., Наумов И. В., Скочнягин И. В., Баскаков Н. Н., Пушкин С. П., политруки Полежак П. М., Пустовит Д. Д., Ельцов А. А., комбриг Понеделин П. Г., младший политрук Ершов И. А., майоры Симоненко С. Я., Вепзерский Г. А., Турбина Д. П., старший военфельдшер Громов И. И.

Орденом «Красное Знамя» награждены 375 человек. Среди них — красноармейцы Андреев П. В., Абаз И. И., Баранов А. С., Белов С. А., Борисов Д. М., Волков А. М., Гай В. П., Ефимов А. И., Ковалев А. И., Костин В. И., Лосев П. В., Неделько З. Е., Марков И. М., Пайхало Д. В., Рыжов А. М., Тищенко В. А., Яковлев М. Я., младшие командиры Абрамов Н. П., Басевич Г. М., Дмитриев-Лунев А. В., Коротич Р. А., Маслов И. Т., Слепнев П. П., Фомин Н. М., Ященко И. Н., военврачи 3 ранга Андреева Е. П., Новик П. И., военный юрист 2 ранга Петров А. Н., лейтенанты Алексеев М. А., Валуев И. А., Волгин Н. В., Сескутов С. Д., комбриг Кондрашев Г. Ф., майоры Бабаскин З. Т., Ковашук И. Н., военфельдшер Битовт Т. В., капитаны Кравцов П. И., Мочалов М. А., батальонный комиссар Павлов А. Ф. и др.

Орденом «Красная Звезда» награждены 131 человек. В их числе — красноармейцы Благушин М. А., Голубь И. Ф., Емелин Д. А., Иванов И. В., Новиков В. Ф., Куркин Ю. М., Русиновский И. М., Соболев В. Ф., младшие командиры Бобылев М. И., Василенко С. Г., Корман С. Л., Корочкин В. П., Яриков А. Ф., Ловчиков Д. Ф., Мельников А. И., лейтенанты Васильев П. В., Костюк Д. А., комбриг Пшенников П. С., политрук Шарендо Г. Р., батальонные комиссары Александров Ф. П., Макаров М. В., Морозов Ф. Ф., военврач 3 ранга Павлова М. М., военинженер 3 ранга Носов В. В. и др.

Медалью — «За отвагу» награждены 256 человек, **медалью «За боевые заслуги»**—94 человека. (ТАСС).

Плакат работы художника И. Тоидзе, выпущенный издательством «Искусство» к XXII годовщине Красной Армии. Репродукция фотохроники ГТА.

Трудящиеся западных областей Украины и Белоруссии с большим под'емом начали избирательную кампанию

Необычайным под'емом политической и производственной активности отмечают трудящиеся западных областей Украины и Белоруссии начало избирательной кампании по выборам депутатов в Верховные Советы СССР, УССР и БССР от этих областей.

В Бориславле состоялись многолюдные митинги на участках четвертого нефтепромысла, на электростанции, в мастерских, школах. Участники митингов взяли на себя конкретные производственные обязательства. Коллектив участка № 4 обязался досрочно выполнить февральскую и мартовскую программу и вызвал на соревнование коллектив участка № 3.

Многолюдные митинги проходят на предприятиях и в селах Ровенской области. Агитаторы активно включились в избирательную кампанию. Они раз'ясняют трудящимся избирательный закон. В селе Катериновке Сарненского района состоялись первые занятия по изучению Конституции СССР. В селе Здовбичи Дубновского района создано 10 кружков, в которых избиратели изучают Конституции СССР и УССР и избирательный закон.

Коллектив артистов Киевского театра имени Ив. Франко организует две группы ведущих актеров, которые будут выступать в городах и селах западных областей УССР перед избирателями и помогут местным молодым художественным коллективам. (ТАСС).

Совещание руководителей кафедр русского языка

В Москве проходит совещание руководителей кафедр и преподавателей русского языка в высших учебных заведениях национальных республик. В совещании, созванном Комитетом по делам высшей школы при СНК СССР, принимают участие виднейшие ученые Москвы, Ленинграда, Тбилиси, Казани, Харькова и других научных центров страны.

Во всех высших учебных заведениях национальных республик сейчас студенты наряду с родным языком изучают и русский. Только в педагогических вузах обучается русскому языку более 80 тысяч студентов — будущих преподавателей средней школы. Задача совещания—обменяться опытом и оказать вузам широкую помощь в повышении качества преподавания русского языка.

Сообщения представителей с мест показывают, что интерес студенчества к русскому языку и русской литературе сильно возрос. Профессор Узбекского государственного университета П. П. Кугис сообщил, что 75 проц. студентов-узбеков старших курсов успешно овладело русским языком. Об успешном изучении студенчеством русского языка говорили также доцент Ереванского педагогического института Н. А. Ходжанетян, доцент Белорусского педагогического института К. И. Гурский, профессор Казанского педагогического института В. П. Брюханов и доцент Ижевского пединститута Д. И. Семакин.

— Необходимо, — говорит профессор Кугис, — усилить выпуск учебников, наглядных пособий, таблиц, научно-методической литературы.

Тов. Гурский заявил, что в этом должна оказать помощь Академия наук СССР. (ТАСС).

Миллионные доходы колхозов Туркмении

АШХАБАД, 26. (ТАСС). В колхозах Туркмении заканчивается составление отчетов за истекший год. Отчеты ярко отображают рост колхозной зажиточности. Только от урожая хлопка колхозы получили свыше 400 миллионов рублей дохода, из них 107 миллионов рублей составляют премии-надбавки за хлопок, сданный государству сверх плана. В республике насчитывается теперь 80 колхозов-миллионеров, в прошлом году их было 38.

Во многих районах на трудодень колхозникам будет выдано по 12—15 рублей, в полтора раза больше, чем в 1938 году. В сельхозартели им. Чапаева Геок-Тепинского района, сдавшей в среднем по 51 центнеру хлопка с гектара, колхозники получат на трудодень по 19 руб. 60 коп. Семья стахановца этой сельхозартели тов. Хайдарова на выработанные трудодни получит 24.710 рублей и 180 пудов зерна. В прошлом году тов. Хайдаров построил большой дом, обставил его хорошей мебелью.

Наибольший доход в республике—4.600 тысяч рублей—имеет колхоз «Дайхан-Бирлешик» Сталинского района. Семья стахановца этого колхоза Ходжа Бош получит на трудодни 33.200 рублей деньгами и много продуктов.

В связи с возросшими доходами колхозники развернули большое строительство. В колхозе «Дайхан-Бирлешик» построены 132 трехкомнатных дома, родильный дом, заканчивается строительство клуба на 300 мест. Сельхозартель имени **Сталина** Ашхабадского района строит электростанцию и мельницу. Социалистические поселки строят колхозы-миллионеры им. **Сталина** Марыйского района, им. Халтурина Чарджоуского района и «Большевик» Байрам-Алийского района.

Газеты-кандидаты на Сельскохозяйственную выставку

СТАЛИНГРАД, 26. (ТАСС). Печать Сталинградской области сыграла большую организующую роль в развитии всесоюзного движения за получение 100 пудов зерна с каждого гектара. Сталинградский обком ВКП(б) утвердил на-днях первых кандидатов для участия в павильоне печати Всесоюзной сельскохозяйственной выставки 1940 года.

Кандидатами выдвинуты шесть лучших районных газет области, а также «Молодой ленинец» — орган обкома ВЛКСМ, сельскохозяйственный отдел областной газеты «Сталинградская правда», газета Сталинградского тракторного завода «Даешь трактор» и областное отделение ТАСС.

Из шести районных газет три были участниками Всесоюзной сельскохозяйственной выставки в прошлом году. Редакция газеты Новоанненского района «Голос коммунара» получила диплом первой степени и легковую автомашину.

Новый таджикский алфавит

СТАЛИНАБАД, 25. (ТАСС). Правительственная комиссия опубликовала сегодня проект нового таджикского алфавита, составленного на основе графики русского алфавита. Он состоит из 39 букв.

На-днях в областных центрах будут проведены совещания учителей, писателей, научных работников и сотрудников редакций газет, посвященные обсуждению нового алфавита.

УКАЗ
ПРЕЗИДИУМА ВЕРХОВНОГО СОВЕТА СССР
О присвоении звания Героя Советского Союза начальствующему составу Красной Армии

За образцовое выполнение боевых заданий командования на фронте борьбы с финской белогвардейщиной и проявленные при этом отвагу и геройство присвоить звание **Героя Советского Союза** со вручением **Ордена Ленина** и медали **«Золотая Звезда»**

1. Политруку **Андрееву** Кесарю Федоровичу
2. Младшему командиру **Васильеву** Александру Макаровичу
3. Младшему политруку **Манакину** Михаилу Григорьевичу
4. Лейтенанту **Махалицыну** Петру Тихоновичу.

Председатель Президиума Верховного Совета СССР
М. КАЛИНИН.
Секретарь Президиума Верховного Совета СССР
А. ГОРКИН.

Москва, Кремль.
26 января 1940 г.

УКАЗ
ПРЕЗИДИУМА ВЕРХОВНОГО СОВЕТА СССР
О присвоении звания Героя Советского Союза красноармейцу Русину Никите Ивановичу

За образцовое выполнение боевых заданий командования на фронте борьбы с финской белогвардейщиной и проявленные при этом отвагу и геройство присвоить звание **Героя Советского Союза** со вручением **Ордена Ленина** и медали **«Золотая Звезда»** красноармейцу **Русину** Никите Ивановичу.

Председатель Президиума Верховного Совета СССР
М. КАЛИНИН.
Секретарь Президиума Верховного Совета СССР
А. ГОРКИН.

Москва, Кремль.
26 января 1940 г.

К 80-летию со дня рождения А. П. Чехова
15 МИЛЛИОНОВ ЭКЗЕМПЛЯРОВ КНИГ А. П. ЧЕХОВА.

Антон Павлович Чехов — один из наиболее любимых писателей трудящихся нашей страны. Об этом красноречиво свидетельствуют тиражи изданий чеховских книг.

С 1897 по 1916 год на русском языке было издано 493 тысячи экземпляров книг А. П. Чехова и только 27 тысяч—на других пяти языках. За годы советской власти (с 1917 по 1939 включительно) на русском языке выпущено более 13 миллионов экземпляров чеховских произведений. Книги Чехова читают на родном языке представители народностей, которые до революции даже не имели своей письменности. За те же годы советской власти произведения писателя выпущены на 54 языках, в том числе на аварском, даргинском, карачаевском, мордовском, ногайском, татском, уйгурском, хакасском, цыганском Общий тираж их—1.844 тысячи экземпляров.

★ ★ ★

Предприятия столицы готовятся отметить 80-летие со дня рождения русского писателя А. П. Чехова.

29 января в цехах станкостроительного завода «Красный пролетарий» состоятся читки произведений А. П. Чехова. Литкружковцы и работники заводской библиотеки расскажут рабочим о его творчестве. Вечером в клубе завода будет прослушан доклад о жизни и литературной деятельности писателя. Литературный кружок посвящает ряд очередных занятий разбору произведений Антона Павловича Чехова.

Комитет комсомола и библиотека кондитерской фабрики «Большевик» готовят 30 января большой вечер. После доклада «Жизнь и творчество Чехова» будут показаны в клубе завода инсценировки его произведений: «Хороший конец», «Канитель» и другие.

На 1-м государственном подшипниковом заводе имени **Л. М. Кагановича** состоятся лекции и беседы о творчестве А. П. Чехова. Заводская библиотека подготовила большую выставку литературы и специальные альбомы статей и библиографических материалов о творчестве Антона Павловича Чехова. Спрос на его произведения в последнее время значительно возрос. (ТАСС).

★ ★ ★

Государственный литературный музей располагает богатым фондом документов и рукописей, связанных с жизнью и творчеством писателя. В последнее время приобретен ряд мало известных писем. Все эти интересные материалы можно будет увидеть на специальной выставке. По новым материалам на ней будет показано, как А. П. Чехов создавал свои замечательные художественные образы. Отдельные стенды посвящаются темам: «Чехов и Горький», «Чехов и Щедрин», «Чехов и Успенский», «Чехов и западная литература». Скульптор Салимов готовит для выставки скульптурную композицию «Три сестры». Оформляет выставку художник Павлинов.

Музей выпустил альбом «Жизнь и творчество А. П. Чехова». На 60 листах дан изобразительный и текстовой материал, который может служить наглядным пособием для школ, библиотек и клубов. Альбом издан тиражом в 1.000 экземпляров. К юбилею готовится передвижная выставка на 12 щитах. Она предназначается специально для московских дворцов культуры, клубов и библиотек.

Готовится также чеховский номер «Летописей Государственного литературного музея».

(ТАСС).

Безгранична любовь народа к родной Красной Армии

Письмо Героя Советского Союза тов. М. А. Ларченко коллективу Кировского завода

ЛЕНИНГРАД, 26. (ТАСС). Участнику боев с белофиннами М. А. Ларченко недавно Указом Президиума Верховного Совета СССР присвоено звание Героя Советского Союза.

Тов. Ларченко — потомственный рабочий 2-го механического цеха Кировского завода. Здесь работали его отец, мать, сестры.

Получив от родных кировцев подарок—книгу «История Путиловского завода», М. А. Ларченко отправил им письмо.

«Мы шли в бой,—пишет он,—зная, что идем защищать свою счастливую жизнь, защищать свою свободную, цветущую родину. На нас обращены взоры всего нашего народа, о нас неустанно думает и заботится любимый **Сталин**.

Не проходит и одного дня, чтобы мы не ощущали на себе безграничную любовь и трогательную заботу великого народа нашей страны.

Большое, большое спасибо всему коллективу родного Кировского завода за то, что он воспитал меня пламенным патриотом социалистической родины, мужественным бойцом Красной Армии. Я могу смело сказать, что Кировский завод, по праву называемый кузницей кадров, был для меня большой политической школой.

Я уверен, что кировцы свято будут хранить боевые традиции славного завода и воспитают еще не одну сотню героических бойцов, которые в грядущих боях с любым врагом покажут отвагу и мужество, беспредельную преданность своей стране, своему народу, великому вождю трудящихся товарищу **Сталину**».

ОПЕРСВОДКА ШТАБА ЛЕНИНГРАДСКОГО ВОЕННОГО ОКРУГА

В течение 27 января на фронте происходили поиски разведчиков.
Наша авиация производила разведывательные полеты.

В ПОСЛЕДНИЙ ЧАС

Роспуск канадского парламента

НЬЮ-ЙОРК, 27. (ТАСС). Как сообщает агентство Юнайтед пресс, открывая заседание канадского парламента, английский генерал-губернатор Канады лорд Туидсмюр об'явил о том, что правительство в ближайшее время назначит всеобщие выборы. В правительственных кругах полагают, что выборы состоятся через 4—6 недель.

По последним сообщениям агентства Ассошиэйтед пресс, правительство Канады после первого же заседания 25 января распустило парламент.

Газета «Нью-Йорк таймс» сообщает, что 25 января правительство закрыло сессию парламента, так как оно стало «лицом к лицу с резкой критикой его ошибок по вопросам ведения войны». Правительство созвало парламент и, не передав на его рассмотрение законодательных предложений, распустило его после 3-часового заседания. Лидеры консервативной партии решительно осуждают правительство за его действия.

На заседании парламента выступил премьер-министр Кинг, который заявил, что он ожидает ухудшения международной обстановки. «Война может продолжаться три года и более,—заявил Кинг.—Кроме того, существует опасность, что война распространится и на другие страны. При этих обстоятельствах Канада должна иметь соответствующее правительство».

Во время коротких парламентских прений лидер консервативной партии Маньон привел случай, когда солдаты одной мобилизованной дивизии не имели необходимой одежды и снаряжения. Маньон обвинял премьера Кинга в том, что он применяет антидемократические методы.

Экономические отношения между Литвой и СССР

КАУНАС, 26. (ТАСС). Газета «Лиетувос айдас» в передовой статье, озаглавленной «Экономическое сотрудничество с Советским Союзом», пишет: «СССР, с которым мы связаны тесными узами дружбы, в экономических отношениях с нами занимает одно из первых мест. Расширение экономических отношений между обоими государствами, как известно, было намечено еще в момент подписания договора о взаимопомощи между СССР и Литвой. Действительность способствует развитию экономического сотрудничества между этими странами Советский Союз является одной из самых богатых сырьем стран, и Литва может найти здесь многое из того, что необходимо для ее молодой промышленности и для нужд широкого потребления. Производство металлов, нефти и других продуктов в Советском Союзе сильно возросло. Многие сельскохозяйственные машины, изготовляемые в СССР, нужны для нашего сельского хозяйства. Достижения СССР в области индустриализации и техники настолько популярны, что нет необходимости о них говорить. Все это открывает широкие возможности экономического сотрудничества Литвы с Советским Союзом.

Наши экономические отношения с великим соседом до сих пор развивались нормально. Сейчас они могут быть еще больше расширены. Литва — небольшая страна, но и она может кое-что предложить Советскому Союзу. Отношения Литвы и Советского Союза всегда были основаны на взаимном понимании и дружбе. Надо полагать, что это будет способствовать еще большему расширению экономического сотрудничества между обеими странами. Это дало бы Литве возможность успешно преодолеть экономические затруднения, возникшие в результате войны в Европе».

ВОЙНА В ЕВРОПЕ

БЕРЛИН, 26. (ТАСС). Верховное командование германской армии сообщает, что английский разведывательный самолет при попытке совершить полет над Рурской областью был сбит в районе Дуисбурга.

* * *

ПАРИЖ, 26. (ТАСС). Сообщается, что вчера день прошел спокойно на всем фронте. Кое-где действовала артиллерия. Ночью также не произошло ничего существенного.

* * *

БЕРЛИН, 26. (ТАСС). Германское информационное бюро сообщает, что в английском контрольном порту Киркуолл затонул вследствие взрыва датский танкер «Денмарк». Таким образом нейтральные суда подвергаются опасности даже в английских контрольных портах, куда англичане приводят их.

В связи с учащением случаев гибели судов у английского побережья, английские власти предложили создать во всех портовых городах специальные спасательные команды. Этот факт, а также временное закрытие Ливерпульского порта показывают, что британское адмиралтейство не разделяет оптимизма, с которым известные английские сообщения оценивают результаты морской войны.

* * *

ПАРИЖ, 26. (ТАСС). По сообщению агентства Гавас, остановленный французским патрульным кораблем германский грузовой пароход «Альберт Янус», водоизмещением в 1.600 тонн, был потоплен своей командой.

* * *

НЬЮ-ИОРК, 26. (ТАСС). Прибывший в Монтевидео (Уругвай) министр иностранных дел Бразилии заявил представителям печати, что протесты Англии и Франции против создания пан-американской нейтральной зоны не обоснованы, поскольку американские республики сохранили за собой право создать такую же зону без предварительной консультации с воюющими странами. Последние, сказал министр, также установили военные зоны без консультации с нейтральными странами.

Новый призыв военнообязанных в Англии

ЛОНДОН, 26. (ТАСС). Вчера здесь опубликовано официальное сообщение министерства труда и национальной повинности о том, что 17 февраля в Англии начнется регистрация военнообязанных, достигших к настоящему времени 23 лет. Тем самым вступает в силу декларация английского короля от 1 января о том, что в 1940 году в Англии периодически, по мере надобности, будут призываться на военную службу военнообязанные в возрасте от 19 до 28 лет. Как полагают, регистрация коснется примерно 250 тысяч человек, отправка которых в армию ожидается не ранее середины марта. Остальные военнообязанные будут призваны не ранее ноября или декабря.

Японская печать об инциденте с „Асама-Мару"

ТОКИО, 26. (ТАСС). Печать продолжает уделять большое внимание инциденту с японским пароходом «Асама-Мару».

«Кокумин» в передовой подчеркивает, что инцидент с «Асама-Мару» привлекает внимание всего мира. Газета называет действия англичан безрассудным актом.

Японское правительство, пишет «Асахи», требует от Англии ответа, какую гарантию она даст в отношении японских торговых судов, имеющих на борту германских пассажиров, относящихся к категории военнослужащих.

Газета подчеркивает, что, если Англия попытается отделаться одними декларациями и не займет искренней позиции, японское правительство вынуждено будет прибегнуть к мерам самозащиты и применить соответствующие репрессии. Одновременно сообщается, что капитан парохода «Асама-Мару» Ватанабэ снят с работы и зачислен в резерв.

Газета «Мияко» предлагает в качестве контрмеры задерживать и обыскивать все находящиеся в японских и китайских водах английские пароходы и конфисковывать их грузы.

Ответ английского правительства на японскую ноту

ЛОНДОН, 26. (ТАСС). Как передает агентство Рейтер по радио, сегодня утром английскому послу в Токио был послан ответ английского правительства на японскую ноту протеста в связи с задержанием английским крейсером японского парохода «Асама-Мару». Английский посол передаст этот ответ японскому правительству в возможно кратчайший срок.

Сообщение агентства Рейтер об обстреле японцами английского парохода

ЛОНДОН, 26. (ТАСС). Агентство Рейтер передает по радио сообщение своего шанхайского корреспондента о том, что 24 января близ Фучжоу (провинция Фуцзянь) японская канонерка произвела два выстрела по английскому пароходу «Уинг санг», который становился на якорь. После этого японские моряки поднялись на борт парохода и заявили капитану, что выстрелы произведены в ответ на задержание англичанами японского парохода «Асама-Мару».

Спустя некоторое время японцы покинули пароход, не произведя на нем обыска.

Тяжелое положение безработных в Дании

КОПЕНГАГЕН, 26. (ТАСС). Газета «Арбейдербладет» сообщает, что 55 безработных города Ольборга (Дания) обратились с заявлением в министерство социального обеспечения, требуя улучшения материального положения безработных. — Наше пособие, — указывают они, — не удовлетворяет даже самых насущных потребностей.

Министерство социального обеспечения не дало ответа на это заявление.

На-днях «Арбейдербладет» сообщала, что сотни безработных Копенгагена осаждают ежедневно городскую контору по очистке снега, надеясь получить здесь работу, хотя бы на один день. Однажды, когда большинство безработных, получив после долгого ожидания отказ в работе, начало выражать свое недовольство, к помещению конторы была немедленно вызвана полиция, разогнавшая безработных.

Браудер — кандидат в члены палаты представителей

НЬЮ-ИОРК, 25. (ТАСС). По сообщению газеты «Дейли уоркер», компартия США развернула широкую кампанию за избрание Браудера в члены американского конгресса на дополнительных выборах, которые состоятся 6 февраля. Эти выборы проводятся для заполнения вакансии, образовавшейся в палате представителей в связи со смертью члена конгресса Сировича (демократа от штата Нью-Йорк).

Далее газета сообщает, что петицию о выдвижении кандидатуры Браудера в конгресс подписало свыше 5.500 человек, хотя по закону достаточно иметь всего лишь 3.000 таких подписей.

Протесты против приговора над Браудером

НЬЮ-ИОРК, 26. (ТАСС). По сообщению корреспондента агентства Юнайтед пресс из Мексико (столица Мексики), пленум центрального комитета компартии Мексики послал Рузвельту телеграмму, в которой выражает возмущение приговором, вынесенным секретарю ЦК американской компартии Браудеру. Руководитель мексиканской компартии Карильо в своей речи выступил против тех американских кругов, которые «тратят огромные деньги на армию и флот, чтобы оказать помощь Англии и Франции, в то время как внутри США имеются миллионы безработных».

Как передает из Мексико газета «Дейли уоркер», центральный комитет компартии Мексики обратился к компартии США с телеграммой, в которой выражает чувства возмущения приговором над Браудером и заявляет о решимости организовать совместные действия всех американских народов против империалистической войны.

Газета сообщает, что компартия Кубы также заявила протест против приговора над Браудером.

Преследования за антивоенную пропаганду во Франции

БЕРЛИН, 25. (ТАСС). Военный трибунал в Руане (Франция) 23 января приговорил одного француза к 8 годам тюремного заключения и 5.000 франков штрафа за ведение антивоенной пропаганды. В Алжире один учитель приговорен за принадлежность к коммунистической партии к 8 месяцам тюремного заключения и к уплате штрафа в сумме 1.000 франков с лишением права в течение пяти лет работать в качестве учителя. Военный трибунал в Париже приговорил одного члена коммунистического союза молодежи к двум годам тюремного заключения за распространение им в августе прошлого года нелегального издания «Юманите».

Германское опровержение английского сообщения

БЕРЛИН, 26. (ТАСС). Германское информационное бюро опровергает сообщение английского радио о том, что Германия якобы ограничила экспорт автомобилей. В опровержении подчеркивается, что Германия, наоборот, заинтересована в экспорте своих автомобилей. Германская автомобильная промышленность обладает достаточными возможностями, чтобы в любое время выполнить иностранные заказы. Об этом свидетельствуют большие запасы автомобилей и мотоциклов, имеющиеся в стране.

Маленький фельетон

БОГ НА ФРОНТЕ...

Пастор Франк Пимлот из города Гервин штата Иллинойс, читая проповедь на тему «путь в землю обетованную», «оформляет» церковь в железнодорожном стиле. Верующих тут же, чтобы они не скучали, катают на электрическом поезде вокруг церкви... Хор при этом поет — «жизнь — это рельсы на небо», а арфистка Этти Смит исполняет под арфу железнодорожные куплеты...*)

Другой пастор оказался еще догадливее: чтобы привлечь верующих, он об'являет, что «читает проповеди, стоя вверх ногами»...

Английским пасторам тоже приходится теперь прогуливаться в некотором роде «вверх ногами».

«Манчестер гардиэн» подсчитала, что на каждые 1.100 английских солдат во Франции приходится один священник. Казалось бы, наставляй себе, батюшка, солдатиков вере, проводи мирные беседы о пользе войны, обещай «обетованную землю» убитым, проверяй (этого требует инструкция) солдатские письма на родину, узнавай (этого тоже требует инструкция), кто не доволен войной, и живи себе в свое удовольствие на линии Мажино, как «у Христа за пазухой»...

Мало, однако, удовольствия капелланам за этой «пазухой».

Кому-кому, а попам на английском участке линии Мажино—больше всего, пожалуй, работы.

Особенно много приходится им работать по воскресеньям. Каждому из них приходится в эти дни по 5—6 богослужений...

Но этой божественной нагрузкой дело не исчерпывается.

«Надо заботиться о том, чтоб солдаты не очень скучали и не тосковали по родине... Капелланам вменено в обязанность развлекать как-нибудь солдат до прибытия профессиональных актеров»...

Вот тут иному батюшке придется и протанцовать матросский танец, и фокусы показать...

А, может быть, найдется и такой затейник, который, вроде американского пастора, стоя вверх ногами, споет очередную английскую боевую песенку...

Н. РУБЕЖНЫЙ.

*) В. Тан-Богораз, «Технизация церкви в Америке в наши дни».

Военные действия в Китае

В ЮЖНОМ КИТАЕ

В центральной части провинции Гуандун китайские войска атаковали японские позиции в Хуасяне (севернее Кантона). В результате боя японский гарнизон вынужден был отступить в Гаотан (в 30 километрах северо-западнее Кантона). Как уже сообщалось, 19 января китайские части ворвались в Цзэнчэн (восточнее Кантона). Бои продолжались на улицах города. Однако японцы стянули в Цзэнчэн большие подкрепления, вынудив китайские войска оставить город. Севернее Кантона китайские войска заняли японские позиции в местечке Шицзинь (в 20 километрах севернее Кантона), но после прибытия японских подкреплений отступили на исходные позиции.

В южной части провинции Гуанси, южнее Наньнина, за последние дни китайские войска отбили у японцев ряд важных пунктов.

В ЦЕНТРАЛЬНОМ КИТАЕ

В северной части провинции Чжэцзян, в районе станции Линбу (в 18 километрах южнее Сяошаня), 25 января произошел ожесточенный бой. Японские войска, потеряв убитыми около 500 человек, отступили к Сяошаню. Имеется сообщение о том, что колонна японских войск около тысячи человек начала фланговое движение в юго-восточном направлении от Сяошаня и достигла Шаосина (в 40 километрах восточнее Сяошаня). Вчера до поздней ночи здесь продолжался ожесточенный бой.

На севере провинции Хубэй в районе Суйчжоу также продолжаются ожесточенные бои. Японские части, неся большие потери, отступают к Суйчжоу. Одна из отступающих японских частей окружена китайскими войсками в 15 километрах юго-восточнее Суйчжоу. Китайские части, наступающие в южном направлении от Гаочэна 23 января уничтожили тысячу японцев.

В южной части провинции Хэнань восстал отряд войск марионеточных властей численностью в 200 человек. Восставшие перешли на сторону национального правительства Китая.

В СЕВЕРНОМ КИТАЕ

В провинции Шаньдун китайские войска атаковали японский гарнизон в городе Гаоми (северо-западнее Циндао). Японское командование выслало на помощь осажденному гарнизону свыше полутора тысяч солдат. Несмотря на это, отряд был разгромлен китайскими войсками в юго-западных окрестностях Гаоми. Японцы потеряли свыше 700 человек убитыми и ранеными.

В юго-восточной части провинции Шаньси, в районе Чжанцзы-Хугуань, между китайскими и японскими войсками продолжаются бои. (ТАСС).

КРАТКИЕ СООБЩЕНИЯ

● По данным министерства торговли США, с 3 по 17 января в США ввезено золота на 96 с половиной миллионов долларов.

● Английский министр здравоохранения сообщил в палате общин, что из 995.059 детей, эвакуированных в начале войны, к 8 января вернулось 539.573. К этому же времени возвратились 145.861 из 166.206 эвакуированных матерей.

● В опубликованном английским министерством авиации очередном списке погибших летчиков числятся убитыми и пропавшими без вести 68 человек.

● В Таллине (Эстония) закрылась выставка советской книги. В течение 10 дней выставку посетило свыше 14 тысяч человек. В начале февраля выставка будет переведена в город Тарту.

● Как сообщает Румынское телеграфное агентство, в Румынии создан комиссариат нефти. Газета «Аргус» в статье, посвященной созданию этого комиссариата, указывает, что его целью является установление единого контроля над добычей и распределением румынской нефти. Одновременно Румынское телеграфное агентство сообщает, что аналогичные комиссариаты будут созданы для контроля над металлургической и текстильной промышленностью.

В ответ на обращение коллектива Московского инструментального завода

Рационализация и изобретательство — серьезные условия быстрого роста производительности труда

Совещание на Тбилисском машиностроительном заводе имени Серго Орджоникидзе

Дробильные машины, гидравлические прессы, разливочные автоматы, электронасосы, различное оборудование для винодельческой промышленности изготовляет Тбилисский машиностроительный завод имени Серго Орджоникидзе.

Включившись в социалистическое соревнование имени третьей сталинской пятилетки, коллектив завода досрочно, к 12 декабря, выполнил план 1939 года. В новом году производственная программа завода по сравнению с прошлым годом предусматривает увеличение выпуска продукции на 500 тыс. рублей.

В 1940 году коллективу завода предстоит большая работа по освоению новых сложных машин, по дальнейшему улучшению конструкций выпускаемого оборудования.

В ответ на обращение московских инструментальщиков коллектив завода имени Серго Орджоникидзе обязался в нынешнем году поднять производительность труда на 10,1 проц. против уровня 1939 года. Серьезным условием для быстрого роста производительности труда является дальнейшее развитие изобретательского и рационализаторского движения. Поэтому в обязательствах завода видное место отведено делу рационализации и изобретательства.

Недавно редакция «Зари Востока» совместно с дирекцией, партийной и профсоюзной организациями завода созвала совещание, посвященное вопросам изобретательства и рационализации.

В публикуемых сегодня выступлениях участников совещания рассказывается о новаторах завода и их предложениях, об огромной пользе, которую приносит рационализация.

Наряду с этим участники совещания говорят о серьезных недочетах, мешающих творческой, рационализаторской работе.

Рационализация на заводе еще не развита в должной степени, не созданы нужные условия для нормальной работы рационализаторов. Бывают случаи, когда рационализаторские предложения залеживаются. Отсутствует надлежащая техническая помощь, нет экспериментальной мастерской.

Товарищ В. М. МОЛОТОВ на XVIII с'езде партии говорил: «У нас откроются новые громадные резервы, как только проявим настоящую заботу о наших многочисленных изобретателях, рационализаторах и их помощниках. Нужно активно, материальными и общественными мерами, поощрять и продвигать это дело, как учит этому товарищ Сталин».

По-сталински заботиться об изобретателях и рационализаторах! — такова задача дирекции, партийной и профсоюзной организации завода.

Коллектив завода имени Серго Орджоникидзе должен приложить все усилия для дальнейшего развития изобретательского и рационализаторского движения, для использования имеющихся на заводе больших производственных резервов.

Участники совещания на заводе имени Серго Орджоникидзе. Слева направо: В. Тер-Оганезов — инженер-конструктор, С. Семенов—инженер, Н. Рудометкин — мастер токарного цеха, Т. Карели—столяр-стахановец, Г. Давиташвили—начальник цеха № 4, А. Болдырев—фрезеровщик-стахановец.

Фото М. Исаева.

НОВАТОРЫ НАШЕГО ЗАВОДА

С. СЕМЕНОВ — инженер.

На нашем заводе насчитывается около 35 рационализаторов и изобретателей. Они являются авторами многих рационализаторских предложений. Подавляющее большинство этих предложений принято, внедрено в производство и дает прекрасные результаты.

Вот, например, предложение электротехника т. Малявского. Он предложил использовать заводской генератор в качестве синхронного компенсатора. Это позволило заводу совершенно избавиться от перерасходов электроэнергии и сэкономить за год 12 тыс рублей.

Сейчас в цехах завода изготовляется опытный экземпляр гидравлического пресса новой конструкции для давки винограда и других ягод, разработанный инженером т. И. Демидовым. Новая конструкция пресса выгодно отличается от старой конструкции своей простотой, удобством и дешевизной.

Мастер цеха № 4 т. С. Амирджанов за один только прошлый год внес 15 ценных рационализаторских предложений. Недавно он вместе с другим мастером т. Т. Багдасаровым сконструировал особое приспособление для испытания изготовленных заводом машин. Раньше на испытание каждой машины затрачивалось 30 минут, теперь эта работа отнимает не более 5 минут.

Коллектив машиностроительного завода им. С. Орджоникидзе программу 1939 года выполнил досрочно — к 12 декабря. В этих успехах большую роль, несомненно, сыграли рационализаторы и изобретатели.

Замечательные результаты, которых мы добились, внедрив новаторские предложения наших стахановцев, инженеров и техников, свидетельствуют об огромных резервах, имеющихся на нашем заводе для дальнейшего роста производительности труда.

Наша задача — всемерно развивать движение рационализаторов и изобретателей, поощрять их, оказывать им всяческую поддержку.

Однако, этому делу на заводе не уделяется должного внимания. Об этом говорит хотя бы тот факт, что в течение года ни разу не было созвано совещание рационализаторов и изобретателей, не было организовано ни одной экскурсии на другие предприятия города для обмена опытом.

ЦЕННЫЕ ПРЕДЛОЖЕНИЯ МНОГОСТАНОЧНИКОВ

Н. РУДОМЕТКИН — мастер токарного цеха.

Стахановцы - многостаночники нашего цеха непрерывно совершенствуют методы своей работы.

Многостаночник тов. И. Гайдидеев работает на трех токарных станках. Новые нормы он выполняет в среднем на 250—300 процентов, продукцию сдает высокого качества.

Не так давно тов. Гайдидеев внес простое, но очень ценное рационализаторское предложение. Он предложил производить нарезку винтов обратным ходом вращения станка.

Это мероприятие дало возможность увеличить глубину резания, ускорило процесс обточки и намного улучшило качество обработки деталей.

Одновременная работа на трех станках организована у тов. Гайдидеева очень четко. На первом станке тов. Гайдидеев производит обдирку винтов — черновую работу; на втором, где установлены точные приспособления, доводит винты до размеров, предусмотренных чертежами; третий станок он использует для самого сложного дела—нарезки резьбы.

Стахановец - токарь тов. Панов на-днях внес предложение, которое дает нам возможность за 7 часов изготовлять 3—4 штуки чашек виноградного пресса вместо двух, предусмотренных планом.

К сожалению, конструкторское бюро завода нередко затягивает работу по внедрению предложений. На заводе нет экспериментальной мастерской, что тоже мешает своевременному внедрению предложений.

Моя рационализаторская работа

Т. КАРЕЛИ—стахановец-столяр.

На заводе я работаю уже третий год. Прежде чем приступить к выполнению нового задания, я обычно обдумываю весь технологический процесс, правильно подбираю режущий инструмент, смотрю, нельзя ли увеличить скорость сверления или использовать какое-нибудь новое приспособление.

Все это дает мне возможность повышать производительность труда.

Я хочу рассказать о своих успехах, которых я добился в социалистическом соревновании имени третьей сталинской пятилетки.

Работая на сборке корзин для виноградных прессов, я выполняю новые нормы на 250—300 процентов. Этого я достиг, изменив процессы сборки корзин, сделав ряд рационализаторских приспособлений.

Для того, чтобы поднять производительность труда, первым долгом я изготовил приспособление, которое дало мне возможность сократить число операций по сборке корзин в три раза. За смену я стал собирать семь корзин вместо двух, предусмотренных планом.

Это рационализаторское предложение дало заводу годовую экономию почти в 9 тысяч рублей.

О технической помощи

А. БОЛДЫРЕВ—фрезеровщик.

Я систематически перевыполняю производственные задания. В этом большую помощь оказывают мне приспособления, которыми я снабдил свой станок, рационализировав ряд производственных процессов.

В 1939 году я внес три рационализаторских предложения. Одно из них — приспособление для фрезеровки детали № 16 — позволяет в 10 раз сократить время, затрачиваемое на эту работу. Если раньше на фрезеровку детали № 16 тратилось 10 минут, то теперь за это время я обрабатываю 10 деталей.

Второе предложение дало также прекрасные результаты. Приспособление для фрезеровки зубьев к детали № 5, которое я сделал на своем станке, повысило норму выработки на 300 процентов.

Сейчас все мои предложения реализованы и приносят ощутительную пользу. Но для того, чтобы добиться внедрения этих предложений, мне пришлось преодолеть много трудностей.

У нас на предприятии помощь изобретателям и рационализаторам недостаточна.

Я предлагаю организовать на заводе постоянную консультацию по техническим вопросам, где наши стахановцы-рационализаторы могли бы получить техническую помощь и исчерпывающие ответы на все интересующие их вопросы.

Творческое содружество стахановцев и инженеров

В. ТЕР-ОГАНЕЗОВ—старший инженер-конструктор.

Конструкторское бюро завода поставило перед собой задачу разработать в 1940 году ряд станочных приспособлений, помогающих росту производительности труда и улучшению качества обрабатываемых деталей.

Для этой цели конструкторское бюро использует рационализаторские предложения, внесенные стахановцами и инженерно-техническими работниками.

Недавно слесарь - сборщик т. А. Венетикян внес в конструкторское бюро предложение изменить конструкцию одного из агрегатов разливочного автомата, выпускаемого заводом для винодельческой промышленности.

Работники бюро совместно с тов. Венетикяном сконструировали новый агрегат который значительно облегчает монтаж этой машины. Если раньше на сборку агрегата затрачивалось около 5 часов, то теперь эта работа выполняется за два часа.

Сейчас конструкторское бюро разрабатывает новое приспособление для расточного станка, заключающееся в установке дополнительного суппорта. Это приспособление дает возможность производить одновременно несколько операций, сокращая при этом в два—три раза рабочее время, затрачиваемое на расточку. Автором этого предложения является мастер токарного цеха тов. Рудометкин.

Инженерно-технических работников завода ждет большая работа. Я считаю, что сейчас необходимо тщательно изучить все оборудование предприятия, выявить, насколько рационально оно используется, какие есть возможности для того, чтобы обеспечить дальнейший рост производительности труда.

Больше внимания рационализаторам

Л. АЙВАЗОВ—главный инженер завода.

Вопросами рационализации и изобретательства обязан активно заниматься и заводской комитет. Однако наш завком стоит в стороне от этого дела.

Председатель заводского комитета т. Кешелава плохо знаком с нашими рационализаторами. Не было еще случая, чтобы заводской комитет созвал совещание рационализаторов, проверил, как идет их работа, в какой помощи они нуждаются.

Между тем, известны случаи, когда на пути наших рационализаторов встречались препятствия. Кочегар т. К. Симонян, например, в течение двух месяцев не мог добиться ответа на внесенное им рационализаторское предложение.

Работу с изобретателями и рационализаторами на нашем заводе необходимо упорядочить, надо, чтобы дирекция завода, его партийная и профсоюзная организации уделяли этому делу больше внимания.

Стахановец машиностроительного завода им. Серго Орджоникидзе т. Д. И. Артамонов систематически перевыполняет производственные задания. На снимке: т. Д. И. Артамонов за проверкой деталей.

Партийная жизнь

УСТАВ ВСЕСОЮЗНОЙ КОММУНИСТИЧЕСКОЙ ПАРТИИ (БОЛЬШЕВИКОВ)

СЕКЦИЯ КОММУНИСТИЧЕСКОГО ИНТЕРНАЦИОНАЛА

Для повышения роли первичных партийных организаций производственных предприятий, в том числе совхозов, колхозов и МТС, и их ответственности за состояние работы предприятий этим организациям предоставляется право контроля деятельности администрации предприятия.

(Из § 61 Устава ВКП(б))

НА ТБИЛИССКОЙ ШЕЛКОТКАЦКОЙ ФАБРИКЕ

Ш. СВИМОНИШВИЛИ,
директор фабрики.

Истекший 1939 год наша фабрика закончила успешно. Головую государственную программу фабрика выполнила досрочно, дав стране сверх плана 267.000 метров тканей.

В достижении этих успехов большую роль сыграли помощь и контроль деятельности администрации фабрики, осуществляемые первичной партийной организацией. Правильная расстановка коммунистов сыграла огромную роль. В четырех ведущих цехах фабрики, согласно утвержденного XVIII с'ездом ВКП(б) Устава партии, созданы цеховые партийные организации.

Отдельные коммунисты, цеховые парторганизации и первичная партийная организация в целом оказывают администрации большую помощь в хозяйственной работе.

Достаточно привести несколько примеров из жизни нашей фабрики, чтобы убедиться, какое огромное значение имеет предоставленное XVIII с'ездом партии производственным первичным парторганизациям право контроля деятельности администрации.

В июле прошлого года на собрании первичной партийной организации обсуждался мой доклад о выполнении производственной программы нашей фабрикой. В прениях коммунисты указали, что в ткацком цехе 10 станков не работают. Тогда парторганизация предложила дирекции в месячный срок отремонтировать эти станки и пустить их в нормальную эксплоатацию. В выполнении этого предложения постоянно помогало партбюро. 10 бездействующих ткацких станков заработали к установленному сроку.

Прошлым летом первый, второй и пятый комплекты отставали. Этим вопросом занялась парторганизация, которая установила, что отстающие комплекты нуждаются в улучшении технического контроля. Парторганизация помогла дирекции прикрепить к отстающим комплектам специалистов из фабричного управления. Выполнение этого своего решения парторганизация проверила спустя месяц и на общем собрании поставила отчет о проведении намеченного ею мероприятия. Выяснилось, что комплекты стали выполнять производственный план. Однако парторганизация сочла необходимым, чтобы окончательно закрепить имеющийся перелом, оставить специалистов прикрепленными к комплектам еще на 10 дней. Результаты налицо. Сейчас эти комплекты являются одними из лучших на фабрике.

Большую помощь оказывают нам также цеховые парторганизации и отдельные коммунисты-специалисты. Так, например, цеховая парторганизация красильно-аппретурного цеха подняла вопрос об осуществлении рационализаторского предложения т. В. Мехрадзе относительно экономного расходования вспомогательных материалов при окраске ткани. Проведение этого мероприятия дало фабрике большую экономию.

Широкое развертывание стахановского движения на фабрике находит свое отражение в стремлении рабочих перейти к работе на нескольких станках. Это дает возможность высвободить большое количество рабочей силы.

Коммунисты инженер Г. Карсели и механик В. Тевдорадзе для облегчения работы многостаночниц проводят перестановку станков с максимальным сокращением расстояния между станками. Это рационализаторское мероприятие помогло в работе. Такая перестановка станков в этом году будет проведена и в остальных 10 комплектах.

Важное значение имеет также предложение коммунистов инженера Н. Бахтадзе и подмастера А. Кахиани о специализации комплектов по ассортиментам. Это предложение также будет осуществлено в нынешнем году. Оно даст возможность увеличить производительность труда до 10 проц. и значительно повысить качество продукции.

Из перерабатываемой грежи два процента запланировано на так называемые отходы. Коммунисты тт. Г. Карсели и И. Георгобиани внесли рационализаторское предложение об использовании этих отходов для производства высококачественной шелковой ткани—чесучи. Первые опыты использования отходов дали положительные результаты. Отныне наша фабрика ежегодно будет выпускать из отходов 200 тысяч метров чесучи.

Такие ценные предложения вносят коммунисты для улучшения работы нашей фабрики. В результате правильного сочетания политической и хозяйственной работы фабрика стала в ряды передовых предприятий Тбилиси.

По-большевистски осуществлять право контроля деятельности администрации предприятия

ПОЧЕМУ ОТСТАЕТ ЗАВОД ИМЕНИ КИРОВА

В начале этого месяца сборный цех должен был начать сборку сложного токарного станка, к серийному выпуску которого недавно приступил Тбилисский завод им Кирова. Однако с первых же дней нового производственного года мастера - стахановцы не могли приступить к работе. Цифра часов простоя росла с каждым днем. За две декады января простой составил свыше тысячи часов.

Сборщики не могли приступить к работе, ибо детали станка обтачивались и шлифовались в механическом цехе. Обработка деталей началась тогда, когда подошли уже сроки сборки станков.

Этот пример ярко характеризует отсутствие оперативности, четкого планирования, слаженной работы каждого звена сложного производства. Брак, который упорно не идет на убыль, огромное количество часов простоя, слабое техническое руководство работой по освоению сложных станков, недостаточный размах стахановского движения — все это привело к тому, что заводской коллектив выполнил программу минувшего года по выпуску товарной продукции на 39,8 процента.

В цехах завода имеются прекрасные стахановские кадры. Мастера тт. Спицын, Шаутидзе, Агаджанов, Голубенко, Мясников, станочники тт. Хухия, Ягубов и многие другие показывают образцы социалистического труда. Высока инициатива заводского коллектива, взявшего в ответ на призыв московских инструментальщиков обязательство повысить в 1940 году производительность труда на 30 проц. Но производственные неполадки, отсутствие четкого планирования, слабая забота об организации рабочего места являются серьезным препятствием на пути творческой инициативы коллектива.

Механический цех — это ведущее звено завода. От его работы зависит своевременная сборка станков, выполнение производственного плана. И в этом решающем цехе за девять месяцев прошлого года сменилось шесть начальников. Такая «чехарда»» не могла не отразиться на организации труда. В цехе нехватает самых необходимых инструментов, не продуман тщательно технологический процесс обработки деталей, нет подлинной заботы о рабочем месте.

Номенклатура цеха — около 300 деталей. Станочникам приходится обрабатывать все — начиная от мелких, незначительных гаек и шурупов, кончая сложными деталями. Старая истина—производительность револьверного станка возрастает, если он обрабатывает одну и ту же деталь. А в механическом цехе завода револьверный станок каждую смену обрабатывает новую деталь.

Не чувствуется хозяйского глаза и в сборочном цехе.

— Никакой плановости в нашей работе мы не видим, нет графика выпуска станков, нет учета работы, — заявляют мастера-коммунисты.

В январе сборочный цех должен выпустить 50 станков Февральский план предусматривает сборку 100 станков. Где, на какой площадке будет итти сборка — неизвестно. Между тем, еще в конце минувшего года принято решение расширить сборочный цех. Но это решение осталось в папке приказов директора невыполненным.

Рабочий день командиров завода — руководителей цехов — организован из рук вон плохо. Ежедневно в 11 часов утра в кабинете директора т. Орджоникидзе проводится совещание - летучка. Здесь обсуждаются итоги минувшего рабочего дня, новые задачи. Это ценное, нужное мероприятие. Однако летучки превращаются в производственные совещания, которые, как правило, затягиваются до 2 часов дня. Командиры завода теряют дорогие для производства минуты, оторваны от цехов на такой длительный срок в разгар рабочего дня.

Большую, серьезную ответственность за отставание завода несет его партийная организация, облеченная правом контроля деятельности администрации. Нельзя сказать, что партийное бюро, секретарь партбюро т. Доксопуло стоят в стороне от важнейших хозяйственных задач. В повестку дня заседаний партийного бюро и партийных собраний включаются узловые вопросы производственной жизни заводского коллектива.

Партийная организация обсуждала вопрос о работе отдельных цехов, в том числе и механического, состояние трудовой дисциплины, причины текучести рабочих (за три квартала минувшего года с завода уволено 537 человек и принято на работу 591), задачи борьбы с браком, простоями, о развертывании стахановского движения и ряд других.

И партийное бюро, и партийные собрания принимали решения, вносили ценные мероприятия.

Но завод попрежнему отставал, ибо эти хорошие решения не проводились в жизнь.

Партийное бюро не проявляет необходимой настойчивости, упорства в деле осуществления выдвинутых мероприятий, не добивается полного успеха на том или ином производственном участке.

Далеко не все коммунисты показывают пример образцовой борьбы за план. Из 80 коммунистов, работающих у станков, только 30 являются стахановцами.

Даже такой несложный вопрос, как учет работы в цехах, до сих пор не разрешен. Между тем, по этому вопросу имеются и решение партийной организации, и приказ директора.

Заводской коллектив располагает всем необходимым для выполнения и перевыполнения производственной программы этого года. Нужно только навести большевистский порядок в цехах и бригадах, оперативно, планово, с чувством величайшей ответственности бороться за своевременный выпуск высококачественных станков. Необходимо повысить роль и ответственность партийной организации в борьбе за план, полностью использовать право контроля деятельности администрации, предусмотренное Уставом ВКП(б).

Л. ШИРИНОВА.

Стахановцы колесно-токарного цеха Тбилисского паровозо-вагоноремонтного завода имени СТАЛИНА, принятые в ряды ВКП(б). Слева направо: тт. Остапенко—инспектор отдела технического контроля, бывший токарь, И. Цхварадзе—токарь, работающий на 3-х станках, О. Саркисян—мастер-стахановец, П. Сухиташвили — слесарь-стахановец.

Фото В. Черкасова. Фотохроника ГТА.

СОЧЕТАНИЕ ПОЛИТИКИ И ХОЗЯЙСТВА

М. МЕЛКОНЯН,
секретарь бюро парторганизации тбилисского завода Реммаштреста.

Сочетание политической работы с хозяйственной является важнейшим условием для обеспечения успеха выполнения производственного плана.

Как парторганизация нашего завода осуществляет эту важную задачу?

Мы повседневно на партийных собраниях и заседаниях партбюро обсуждаем вопросы хозяйственной жизни завода, практически помогаем администрации выправить недочеты и ликвидировать те или иные «узкие» места, контролируем деятельность администрации.

Так, например, когда в марте прошлого года по всей стране стало развертываться социалистическое соревнование имени третьей сталинской пятилетки, мы обсудили этот вопрос на открытом партийном собрании. Коллектив нашего завода заключил договор с двумя заводами Реммаштреста РСФСР на досрочное выполнение годового плана. Завод наш обязательство выполнил с честью. 10 октября прошлого года план был выполнен на 130.6 процента, а ко дню Сталинской Конституции — 5 декабря—процент выполнения дошел до 153.

Парторганизация оказывает значительную помощь администрации завода в деле ликвидации брака, в особенности по медному литью. Так, например, нам удалось с помощью мастера т. Аветикова найти и ликвидировать причину брака по этому литью.

В прошлом году партийное бюро созвало специальное совещание стахановцев совместно с инженерно - техническими работниками, на котором обсуждалось состояние стахановского движения на заводе и вопрос о качестве продукции. В процессе совещания выявилось немало дефектов, которые мешали нормальному ходу работы. Совещание приняло целый ряд практических мероприятий. В результате проведения этих мероприятий в жизнь, брак на заводе сведен к минимуму, в особенности по медному и чугунному литью, а качество продукции значительно повысилось.

Раньше трудовая дисциплина у нас на заводе стояла на низком уровне, опоздания и прогулы были частым явлением, наблюдалась большая текучесть рабочей силы. Партийное бюро два раза обсуждало вопрос о трудовой дисциплине. В результате мобилизации внимания парторганизации и всех рабочих и служащих завода на этом важнейшем вопросе, в настоящее время прогулы и опоздания являются единичными.

Вплотную занималась наша партийная организация вопросами ремонта станков, замены старого оборудования. Совместно с профессиональной организацией завода была создана специальная комиссия для общественного смотра оборудования. Комиссия установила, что почти половина имеющихся станков частично пришла в негодность, частично требует капитального ремонта. Этот вопрос был поставлен перед администрацией и результаты налицо: ряд станков отремонтирован, приобретены и установлены новые станки.

Повседневный контроль и помощь с нашей стороны администрации завода дает результаты. В итоге развертывания стахановского движения, повышения качества продукции, досрочного выполнения годового плана — 11 передовых стахановцев нашего завода награждены Народным Комиссариатом Тяжелого Машиностроения аттестатами «Отличник социалистического соревнования».

В парткабинете райкома им. 26 комиссаров ТО КП(б) Грузии. Консультант Д. Ломадзе проводит беседу о международном положении.

Фото В. Черкасова. Фотохроника ГТА.

БИБЛИОГРАФИЯ

СБОРНИК — „И. В. СТАЛИН"

Редакция газеты «Комунисти» (орган Центрального и Тбилисского Комитетов КП(б) Грузии и Советов депутатов трудящихся Грузинской ССР) выпустила сборник — **«И. В. Сталин»**, посвященный 60-летию **Иосифа Виссарионовича Сталина.**

В сборнике три раздела.

В первом помещены «Народные стихи и песни о **Сталине**», которые разновременно публиковались на страницах «Комунисти», а также собранные редакцией новые стихи, печатаемые впервые.

Второй раздел посвящен воспоминаниям о великом **Сталине.** Часть этих воспоминаний была также опубликована в «Комунисти».

Третий раздел назван — «Там, где работал великий **Сталин**».

★★★

В горах Сванетии и Хевсуретии, в цветущих садах Кахетии, на золотистых цитрусовых плантациях Аджарии и Абхазии слагаются стихи и песни о самом любимом и дорогом человеке—о товарище **Сталине.** Трудящиеся Грузии, как и народы братских республик, согретые солнцем великой Сталинской Конституции, славят имя **Сталина,** воспевают созданную им счастливую и радостную жизнь народа.

В селе Казбеги Григорий Хетагури сложил песню «Мудрая сталинская хартия».

Автор - сказитель сравнивает в ней прошлое и то новое, что дала советская Конституция ранее угнетенным малым народам — горцам.

Хевсур - сказитель Т. Чинчараули обращается к товарищу **Сталину:**

Пойдут на бой хевсуры-горцы,
Лишь призовет их голос твой,
С винтовкой верной за плечами,
И с острой шашкой боевой.

В сборнике помещены стихи и песни сказителей И. Мирианашвили, А. Тевзадзе, С. Чангашвили, А. Кудинашвили, Г. Мчедлури, С. Марошвили, И. Джавахишвили, И. Шилакадзе, Н. Булалаури, Г. Гоголадзе, Р. Гигуашвили, Д. Квривишвили, Н. Бенидзе, Б. Джабушанури, Ш. Суламанидзе, М. Курхулишвили, Л. Бибилури, Г. Кананели. Их стихи и песни—богатейший вклад в сокровищницу советского фольклора.

Во втором разделе сборника друзья детства и юности, товарищи по революционной борьбе в Грузии и Закавказье в своих волнующих рассказах ярко рисуют замечательный образ молодого **Сталина.**

Бывшие ученики горийского духовного училища Г. Елисабедашвили, Г. Глурджидзе, а также С. Гогличидзе и П Адамашвили вспоминают отдельные эпизоды, характеризующие юного **Сталина.**

«Сосо, — вспоминает Г. Елисабедашвили, — очень увлекался книгами Еще в детстве знал он классиков и прекрасно разбирался в их произведениях... Ему легко удавалось стихосложение, он писал экспромтом, товарищам отвечал стихами».

Г. Глурджидзе вспоминает:

«Тяжелый режим господствовал в стенах семинарии. Нам не давали права даже прочесть газету, пойти в театр. После пяти часов вечера нам было запрещено выходить на улицу. Весьма надоедала бесконечная молитва: перед уроком, перед завтраком, перед обедом, перед сном. Долгая и изнурительная обедня каждую субботу и каждое воскресенье выматывала душу.

Иосиф часто избегал выполнения этих порядков. Помню один такой случай: в семинарии был заведен порядок, в силу которого во время великого поста ученики должны были обязательно причаститься. Являться на причастие после еды было запрещено. Однажды перед одним из таких причащений Иосиф сказал мне:

— Пойдем, позавтракаем, а потом причастимся Эти монахи ведь учат — кто примет причастие предварительно поевши, того поглотит огонь. Посмотрим, что с нами случится...

Действительно пошли, покушали и затем причастились Когда вышли из церкви, Иосиф, смеясь, сказал:

— Что ты почувствовал, Гриша? Не горишь ли ты в огне?».

С большим интересом читается рассказ бывшего кондуктора товарного поезда И. Мшвилобадзе о нелегальных поездках товарища **Сталина.**

«Однажды в феврале 1902 года один из представителей Батумского комитета поручил мне взять в Тифлис одного нелегально работающего товарища Кто был этот товарищ, он мне не сказал, Лишь один раз, говоря о нем, он его назвал по имени — Сосо. Я сопровождал поезд только до Зестафони, а потом после Зестафони должен был передать этого товарища какому-либо надежному кондуктору. Старший кондуктор нашего поезда был очень строг. Несколько раз нас предупреждали не брать никого... Нужно было как нибудь тайно вывезти товарища **Сталина.** Я одел товарища **Сталина** в форму кондуктора, дал ему пальто, фуражку и, ввиду того, что ехали ночью, дал ему в руки фонарь. Путешествие прошло благополучно».

Д. Лордкипанидзе в своих воспоминаниях рассказывает о работе первых социал-демократических кружков, организованных товарищем **Сталиным** в бывших железнодорожных мастерских Закавказской железной дороги, о первомайской демонстрации 1901 года в Тифлисе. Встречам со **Сталиным** летом 1936 г. в Москве посвящены воспоминания П. Капанадзе. Яркие эпизоды подпольной работы бакинских большевиков под руководством товарища **Сталина** приводит в своих воспоминаниях И. Вацек.

★★★

Тбилиси, Баку, Батуми, Чиатура за годы советской власти неузнаваемо преобразились. Они стали передовыми промышленными, благоустроенными городами нашей страны. В этих городах в дни своей молодости жил и работал, закладывая основы большевизма, **Иосиф Виссарионович Сталин.**

В каждом из этих городов по инициативе товарища **Л. П. Берия** реставрированы исторические места, где товарищ **Сталин** руководил нелегальными рабочими кружками, созывал партийные собрания, выступал на дискуссиях с меньшевиками, где под руководством товарища **Сталина** печатались нелегальные большевистские газеты и прокламации.

Этим славным сталинским местам посвящены очерки и статьи, помещенные в третьем разделе сборника, названном — «Там, где работал великий **Сталин**». Живо и увлекательно рассказано об исторических местах, к которым устремляются тысячи и сотни тысяч экскурсантов со всех концов Советского Союза.

В этом же разделе сборника помещены материалы о большевистских газетах, выходивших под руководством товарища **Сталина** — «Брдзола», «Пролетариатис Брдзола», «Дро», а также подробное описание Тбилисского филиала Музея **Ленина** и Горийского музея-выставки, посвященного жизни и деятельности товарища **Сталина.**

Сборник богато иллюстрирован прекрасными фоторепродукциями с картин грузинских художников к книге **Л. П. Берия** «К вопросу об истории большевистских организаций в Закавказье» и фотоснимками исторических мест Грузии и Закавказья.

В сборнике **«И. В. Сталин»** собраны замечательные материалы по изучению героического революционного прошлого, по изучению жизни и деятельности товарища **Сталина,** величайшего человека современности.

М. М. ИППОЛИТОВ-ИВАНОВ

К пятилетию со дня смерти

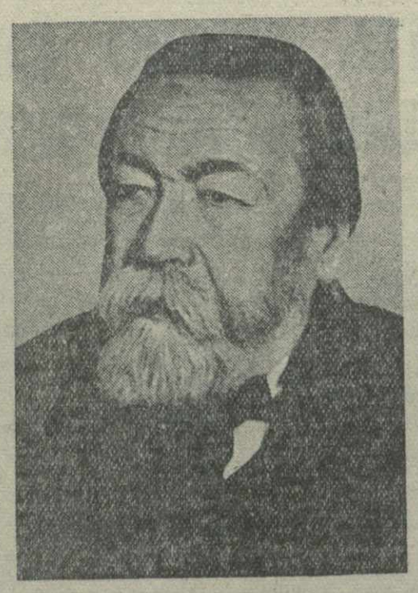

Пять лет назад умер один из выдающихся советских музыкальных деятелей Михаил Михайлович Ипполитов-Иванов.

Все его многообразное творчество, начало которого относится к восьмидесятым годам прошлого столетия, было проникнуто ясностью, бодростью, жизнеутверждением и народностью. Неудивительно, что оно было так понятно и ценимо широкими массами.

Являя пример редкой неутомимости, М. М. Ипполитов-Иванов до конца своей жизни был активным строителем советской музыкальной культуры и другом молодежи. Он принимал деятельное участие в проведении различных конкурсов, сам участвовал в конкурсе на комсомольскую песню, создал ряд красноармейских песен и маршей.

М. М. Ипполитов-Иванов родился в 1859 году в Гатчине, в семье литейщика. Проявив влечение к музыке еще в юные годы, он с 8 лет начал учиться игре на скрипке, а в 13 лет, переехав к сестре в Петербург, стал посещать музыкальные классы для малолетних певчих при Исаакиевской капелле. После необходимой подготовки он поступает в 1875 году в Петербургскую консерваторию и оканчивает ее в 1882 году. От своего учителя Н. А. Римского-Корсакова молодой композитор перенял не только блестящую технику оркестрового письма, но и любовь к народному творчеству.

Как композитор, М. М. Ипполитов-Иванов дебютировал увертюрой «Яр-Хмель», в которой дал яркую музыкальную картину весеннего народного праздника.

Свою музыкально-общественную и педагогическую работу композитор начал в 1882 году в Тифлисе, куда, по окончании им консерватории, был командирован русским музыкальным обществом для организации местного отделения общества и руководства музыкальным училищем.

Здесь в течение одиннадцати лет при содействии пионеров музыкального образования в Грузии Х. Саванели и А. Мизандари М. М. Ипполитов-Иванов руководит всей музыкально-педагогической и музыкально-исполнительской жизнью. Он возглавляет музыкальное училище, преподает в нем теоретические предметы, ставит с учащимися оперные отрывки. Выступая в качестве дирижера в оперном театре, где насаждалась итальянская опера, М. М. Ипполитов-Иванов продвигает на сцену оперы Глинки, Чайковского, пропагандирует русскую музыку на симфонических концертах.

Большой заслугой композитора перед грузинской музыкальной культурой явилась его работа в области изучения и симфонической разработки грузинских народных мелодий. В эпоху, когда царизм глушил всякое национально-культурное начинание, эта работа имела огромное значение. Своими записями и обработками М. М. Ипполитов-Иванов положил начало научно-исследовательской работе в области грузинского народного музыкального творчества.

Результатом знакомства М. М. Ипполитова-Иванова с грузинской, а затем и армянской и азербайджанской народной музыкой, явились его опера «Измена», две серии «Кавказских эскизов», сюита «Иверия», «Тюркские фрагменты», «Армянская рапсодия» и др.

В 1893 году после продолжительной плодотворной работы в Тифлисе М. М. Ипполитов-Иванов принимает предложение дирекции Московской консерватории занять кафедру по теории композиции и переезжает в Москву. Здесь он продолжает свою работу музыканта и педагога, и его класс дает таких учеников, как Р. Глиер, С. Василенко, К. Игумнов, О. Гольденвейзер, Л. Николаев.

После Октябрьской Социалистической революции М. М. Ипполитов-Иванов избирается первым советским ректором Московской консерватории. Он работает в театральном совете при Всерабисе, участвует в организации концертов радиоцентра, работает в качестве дирижера и консультанта в Центральном Доме Красной Армии.

В 1924 году М. М. Ипполитов-Иванов снова в Тифлисе. Он принимает участие в реорганизации консерватории и в течение года возглавляет ее. Вернувшись в Москву, неутомимый музыкант возглавляет об'единение советских композиторов, выступает как дирижер в Большом театре и в симфонических концертах, заканчивает оперу Мусоргского «Женитьба» и ряд оркестровых произведений на народные темы, пишет хоровые и сольные песни на тексты советских поэтов.

Последней крупной работой композитора была опера «Последняя баррикада», сюжетом для которой послужил один из героических эпизодов Парижской коммуны. Оперу эту М. М Ипполитов-Иванов написал в 1933 г., откликаясь на конкурс «Комсомольской правды» и Большого театра.

Советское правительство высоко оценило работу композитора и в связи с 50-летием его музыкально - общественной деятельности присвоило ему звание народного артиста республики и наградило орденом Трудового Красного Знамени.

В 1934 г., за год до смерти, М. М. Ипполитова-Иванова, вышла в издании «Музгиза» его книга «50 лет русской музыки в моих воспоминаниях». В последней главе автор пишет: «То, что принимают иногда за современную музыку, есть просто нотированный шум... Музыки без сердца я не понимаю... Композитору следует помнить, прежде всего, что с публикой нужно говорить понятным языком.. Пусть художник передает все, что ему угодно, но лишь бы в его произведениях была жизнь, чувствовалась правда Оно будет тогда понятно и получит право на существование и уважение».

Этому убеждению М. М. Ипполитов-Иванов оставался верным до конца своей жизни и неизменно проводил его в своем творчестве.

М. КОРЕЛИ.

282 НАУЧНЫХ ТРУДА

Тбилисский государственный центральный научно-исследовательский институт курортологии имени Миха Цхакая проводит большую научно-исследовательскую работу в клинических санаториях Цхалтубо. Абастумани. Боржоми. Кобулети. Гагр. Псырцха. Менджи. Сухуми, Батуми. Одновременно он служит педагогической базой для Тбилисского медицинского института и Института усовершенствования врачей Наркомздрава Грузии.

В институте выросли научные кадры. Среди них—доценты Ткемаладзе, Цитланадзе. Микеладзе, кандидаты медицинских наук Лежава, Парджанадзе, ассистенты Нодия, Гокиели.

Тт. Нодия, Гокиели, Чилингарашвили, Цхомелидзе готовятся к защите диссертаций на степень кандидата медицинских наук. Геологи Пагава и Джавахишвили работают над подготовкой диссертации на степень кандидата геологических наук.

Работниками института за годы его существования написано 282 научных труда.

Издательство института периодически выпускает бюллетени, сборники научных трудов научно-популярные брошюры о курортах Грузии.

В 1940 году институт будет разрабатывать 35 научных тем по курортологии.

Заменитель таннина

Для закрепления красок при набойке рисунков на ткани обыкновенно применяются импортный технический таннин и другие импортные красители.

Инженер Тбилисской шелкоткацкой фабрики В. Е. Чиковани установил, что экстракт из растений скумпия и сумаха, в изобилии произрастающих в районах Западной и Восточной Грузии, с успехом заменяет таннин при окраске натурального шелка.

Тбилисская шелкоткацкая фабрика успешно использует этот экстракт уже с 1938 года. На основе опыта Тбилисской шелкоткацкой фабрики предложение инж. Чиковани в этом году будет широко применено на других текстильных фабриках Советского Союза.

Тбилиси

ГОРОДСКАЯ ХРОНИКА

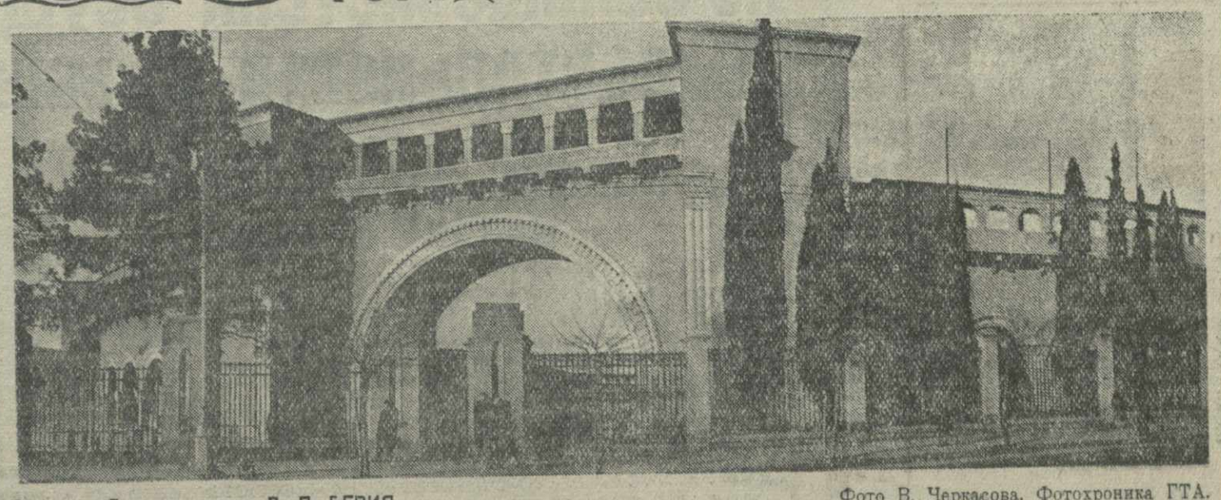

Стадион «Динамо» имени Л. П. БЕРИЯ. Фото В. Черкасова. Фотохроника ГТА.

Писатели в гостях у школьников

26 января в 60-й школе состоялась встреча учащихся с писателями. Школьники радостно встретили пришедших к ним в гости драматурга-орденоносца Ш. Дадиани, поэтов С. Эули, Г. Кучишвили, К. Бобохидзе, А. Канчели, Б. Серебрякова.

Вечер-встречу открыла педагог О. В. Кулебякина, приветствовавшая писателей.

Затем учащиеся школы—члены литературного кружка—читали свои произведения. Ученица Мамацева прочла стихи «Первый депутат» и «На смерть Ленина». Десятиклассник Геловани выступил с рассказом «Прискорбный случай». Хорошо читала юмористические рассказы М. Зощенко ученица Р. Джалалова.

В свою очередь писатели ознакомили ребят со своим творчеством. Дети с большим вниманием выслушали прочитанный Ш. Дадиани его рассказ «Вьюга». Яркое впечатление произвели на школьников стихи С. Эули, Г. Кучишвили, К. Бобохидзе, А. Канчели и Б. Серебрякова в чтении самих авторов.

Встреча прошла в теплой задушевной обстановке.

Карандаши

Советские карандашные фабрики непрерывно расширяют ассортимент своих изделий. Сейчас в магазинах Тбилиси имеется в продаже свыше 18 различных сортов карандашей.

Недавно поступили в продажу карандаши новых сортов, освоенных нашими фабриками. За последнее время новый многоцветный карандаш выпустила фабрика им. Сакко и Ванцетти. Стержень этого карандаша состоит из шести различных цветов—красного, синего, зеленого и т. д.

Значительно улучшили качество карандашей фабрика им. Красина и Славянская карандашная фабрика.

Новый нарезной станок

Тбилисский станкостроительный завод им. Кирова освоил изготовление сложных полуавтоматических станков для нарезки нефтяных труб большого диаметра. Первый станок такого типа, выпущенный заводом, недавно прошел испытания и получил хорошую оценку.

Вес станка—около десяти тонн. Станок отгружается в адрес одного из заводов об'единения «Трубосталь».

„Три поросенка" и „Мойдодыр"

Тбилисский русский кукольный театр готовит две новых постановки

Режиссер А. Н Энгельгардт работает над кукольным спектаклем «Три поросенка» и инсценировкой «Мойдодыр» по Чуковскому.

«Три поросенка» театр покажет в начале марта, «Мойдодыр» пойдет в первых числах апреля.

Ингаляторий

В Тбилисском бальнеологическом курорте устраивается ингаляторий. Оборудование для него получено из Харьковского медицинского института. Лечение в ингаляории будет индивидуальное и групповое.

Открывается ингаляторий в феврале.

Реконструкция Каляевской улицы

Продолжаются работы по реконструкции Каляевской (бывшей Мухранской) улицы, связывающей два крупнейших района города—им. Берия и им. 26 комиссаров.

Улица расширяется до 30 метров. Часть старых домов сносится и освобождается место для нового строительства. К 1 марта должна быть очищена площадь в 2100 квадратных метров.

В ближайшее время на Каляевской улице начнется постройка большого шестиэтажного здания для работников «Тбилпромторга» и Треста общественного питания.

Новый дом займет в длину 150 метров — от ул. Сулханишвили до хлебозавода. На постройку его ассигновано около 4 миллионов рублей. К концу этого года дом должен быть готов.

В связи с реконструкцией Каляевской улицы, значительно расширяется улица Прессы. Ее проезжая часть составит в ширину до 20 метров.

Тбилисская геофизическая обсерватория. Научные сотрудники обсерватории комсомолки Н. Гвелессиани и Е. Хахуташвили за работой.

Фото В. Черкасова. Фотохроника ГТА.

Конкурс санитарных постов

В районе им. Берия закончился конкурс санитарных постов, организованный районным комитетом общества Красного креста.

19 постов соревновались в лучшей подготовке к санитарной обороне. Некоторые из них добились прекрасных результатов. Работники стоматологических поликлиник № 1 и № 2. домашние хозяйки, проживающие в домах № 97 по Коммунальной ул. и № 20 по улице Энгельса, сдали все нормы на «отлично».

Наилучших результатов добился санитарный пост Грузпромсовета, в составе тт. Чохонелидзе, Хмеадишвили, Павлова и Мгалоблишвили. Пост этот превысил все нормы. установленные конкурсом. По сигналу «газ» все звено надело противогазы в $1\frac{1}{2}$ секунды при норме в 4 секунды.

Конкурсная комиссия выдвигает санитарный пост Грузпромсовета для участия во всесоюзном конкурсе санитарных постов в Москве.

Шоферы-любители

В Тбилисском авто-мотоклубе заканчивают трехмесячный курс занятий 28 курсантов, изучающих без отрыва от основной работы правила управления автомобилем. В группу входят научные работники, студенты Грузинского индустриального института, работники треста «Чай-Грузия» и другие.

Недавно в клубе начала заниматься группа рабочих и служащих макаронной фабрики и тарного завода, а также группа работников ТУЭС.

По окончании экзаменационной сессии возобновляют обучение в клубе 52 студента Медицинского и Стоматологического институтов.

После сдачи испытаний занимающиеся на курсах получат звание шоферов-любителей.

Творческий вечер С. Эули

11 февраля в клубе писателей устраивается творческий вечер С. Эули. После вступительного слова И. Абашидзе доклад о творчестве С. Эули сделает критик Б. Жгенти. Вечер закончится концертным отделением.

СУД

За отказ выехать в район

З. М. Геркеули окончил Тбилисский сельскохозяйственный институт и получил звание агронома. Эту возможность дало ему Советское государство.

Но, когда Геркеули был назначен участковым агрономом Горийского районного земельного отдела, он забыл свои обязанности перед государством, отказался выехать на место работы.

За нарушение приказа Наркомзема Грузии о выезде в район З. Геркеули был привлечен к ответственности. Дело слушалось показательным процессом в народном суде 7-го участка Сталинского района Тбилиси под председательством В. Русия, при прокуроре Р. Баханове.

Суд приговорил З. Геркеули к 6 месяцам принудительных работ.

Справки

СЕГОДНЯ В ТЕАТРАХ И КИНО

Госопера—«Царская невеста»; театр им. Руставели—«Вчерашние»; театр им. Марджанишвили—«Коварство и любовь»; театр им. Грибоедова—премьера «Опасный поворот»; Армянский ТЮЗ—«Коварство и любовь»; Русский ТЮЗ—«Сказка».

В КИНОТЕАТРАХ: им. Руставели — «Новые времена»; «Ударник» — «Патриот»; «Октябрь» — «Огни большого города»; «Комсомолец» — «Заягезур»; «Спартак» — «Путь корабля»; им. Розы Люксембург — «За советскую родину»; им. 26 комиссаров — «Ошибка инженера Кочина»; Коминтерн — «Ошибка инженера Кочина».

РАДИОПЕРЕДАЧА

10.30—трансляция концерта из Москвы; 11.00—передача для дошкольников; 11.30—«Новости Тбилиси» на груз. и русск. яз.; 12.00—передача для домашних хозяек на груз. яз.; 12.30—концерт; 13.00—дневной выпуск «Последних известий»; 16.40—концерт из произведений Ипполитова-Иванова; 17.10—«Последние известия» на груз., русск., арм. и азерб. яз.; 18.00—концерт; 18.30—беседа на тему: «22 годовщина со дня подписания Лениным декрета об организации Рабоче-Крестьянской Красной Армии»; 19.00 — вечерний выпуск «Последних известий»; 19.30—концерт грузинской народной песни; 20.00—беседа в помощь изучающим «Краткий курс истории ВКП(б)»; 21.00—оперная музыка; 22.00—концерт памяти Ипполитова-Иванова; 22.40—эстрадная музыка; 00.15—«Последние известия» на груз. яз.; 00.30—ночной выпуск «Последних известий» и бой часов Кремлевской башни.

В ТБИЛИССКОМ ЦИРКЕ

Последние две программы Тбилисского государственного цирка особенно удачны. Это—подлинный парад силы, мужества, ловкости и изобретательности. Много молодых артистов. Много новых номеров, нарядно оформленных и отлично сработанных.

Радует участие в последних программах Тбилисского госцирка артистов, награжденных орденами и медалями Советского Союза. Тбилисский зритель имеет, таким образом, возможность увидеть лучшее, что создало за двадцать лет своей работы советское цирковое искусство.

Еще недавно некоторые «знатоки» циркового дела скептически утверждали, что советские артисты никогда не достигнут той высокой квалификации, которая есть только у иностранных знаменитостей. Эту зловредную теорийку артисты советского цирка разбили впрах. Разбили тем, что создали новые номера и аттракционы, не только не уступающие заграничным, но и в ряде случаев превосходящие их по выдумке и технике подачи. Создан новый стиль советского циркового искусства — бодрый, жизнерадостный, полный творческого горения и благородства.

Лучшие мастера советского цирка идут от подлинно народных зрелищ. Такова, например, работа дагестанских канатоходцев 4 Цовкра, награжденных медалями «За трудовое отличие». На Советском Востоке канатоходцы всегда были любимыми гостями в праздничные дни, когда все население собиралось на площадях и на базарах. 4 Цовкра—молодые артисты, в прошлом физкультурники, — прыгают, пляшут лезгинку, проделывают десятки сложнейших фигур с такой легкостью и изяществом, словно под ногами у них не канат, а гладкий асфальт проспекта. Работают 4 Цовкра в быстром темпе, темпераментно, точно.

От народного зрелища идет и орденоносец А. Цхомелидзе. Артист нашел очень выразительную маску, а как дрессировщик собак Цхомелидзе просто изумителен.

Среди традиционных цирковых номеров, показанных в последних программах Тбилисского цирка, выделяется своей технической законченностью конная группа орденоносца Александрова-Серж.

Богато представлена в последних программах партерная и воздушная акробатика. Артисты Нестеровы, Павловы, Милаевы и Селивановы—достойные представители этого жанра. Приятно, что выступают они под своими фамилиями и еще приятнее, что работают не хуже иностранцев. Со вкусом оформлены выступления дрессировщицы собак Томашевской и жонглеров Минтек. Безукоризненно работают турнисты Адгамелашвили.

Особой высокой оценки заслуживает молодой артист Яков Пименов, весь вечер работающий «у ковра». Он делает почти все, что делают выступающие в программе артисты. Он играет—именно играет — эдакого простачка, которому тоже хочется сделаться цирковым артистом. Сначала ничего у этого простачка не получается, а потом, всем на удивление, он проделывает замечательные сальто, отлично вертится на турнике и даже в номере иллюзионистки Марчес (кстати сказать, далеко не оригинальном), оказывается очень нужным и важным ассистентом.

Тбилисский цирк поднял в этом сезоне уровень своей работы. И зритель ценит это—цирк всегда переполнен.

А. МАРКОВ.

ПОПРАВКА

В номере «Зари Востока» от 18 января в заметке «Растратчики из детских яслей» неправильно указано, что растрата произошла в детских яслях при Трамвайно - троллейбусном управлении. В действительности растрата произошла в детском очаге при Трамвайно - троллейбусном управлении.

ИЗВЕЩЕНИЯ

★ 31 января, в 8 час. вечера, в Доме Красной Армии созывается IV пленум Центрального совета Осоавиахима Грузинской ССР.

В порядке дня: «Итоги оборонно-массовой работы ЦС Осоавиахима Грузинской ССР в 1939 г. и задачи 1940 года».

★ Сегодня, в 7 часов вечера, в клубе писателей (ул. Мачабели, 13) — собрание русской литературной творческой группы.

★ РК им. Берия ТО КП(б) Грузии извещает об аннулировании кандидатской карточки № 0691017, выданной Кубинским РК КП(б) Азербайджана на имя Потапова Николая Степановича.

★ Кировский РК ТО КП(б) Грузии извещает об аннулировании партбилета № 1537640, выданного Кировским РК ТО КП(б) Грузии на имя Гогвадзе Марии Серапионовны.

Ответственный редактор В. ГРИГОРЬЯН.

Тбилисский ордена Ленина гостеатр оперы и балета им. З. Палиашвили.

28 января Гал. пост. места № 102 Римский-Корсаков ЦАРСКАЯ НЕВЕСТА Дебют дирижера М. Борчхадзе

29 января Гал. пост. места № 103 России СЕВИЛЬСКИЙ ЦИРЮЛЬНИК С участием В. ГУСЕЛЬНИКОВА — солист Ереванского ордена Ленина гостеатра оперы и балета им. Спендиарова

30 января Гал. пост. места № 104 В. Долидзе Кето и Котэ

Касса открыта с 11 до 4 час. дня и от 5 до 7 час. вечера. Начало в 8 час. вечера

Тбилисский ордена Ленина гостеатр оперы и балета им. З. Палиашвили.

30 января Вне абонемента—утренний спектакль по уменьшенным ценам

Б. Асафьев Бахчисарайский фонтан Балет в 4 действиях.

Билеты в кассе театра. Начало в 12 часов дня.

ГОСУДАРСТВЕННЫЙ ДРАМАТИЧЕСКИЙ ТЕАТР имени А. С. ГРИБОЕДОВА

28, 29, января ПРЕМЬЕРА ОПАСНЫЙ ПОВОРОТ Начало в 8 часов вечера.

30 января Утро ПРОСТАЯ ДЕВУШКА Начало в 12 часов дня.

30 января Вечер ОПАСНЫЙ ПОВОРОТ Начало в 8 часов вечера

1 и 2 февраля—„Павел Греков".

От издательства „ЗАРЯ ВОСТОКА"

В издательство „Заря Востока" поступают письма и денежные переводы от учреждений и отдельных граждан с просьбой принять от них подписку.

Издательство РАЗ'ЯСНЯЕТ, ЧТО ПОДПИСКА на газету „Заря Востока"—орган Центрального и Тбилисского комитетов КП (б) Грузии—ПРИНИМАЕТСЯ ИСКЛЮЧИТЕЛЬНО отделениями „СОЮЗПЕЧАТИ", почтовыми предприятиями НА МЕСТАХ и на железнодорожном транспорте — изд-вом „Большевистская путевка".

ИЗДАТЕЛЬСТВО ПОДПИСКИ НЕ ПРИНИМАЕТ.

ЗИМНИЙ ТЕАТР ГРУЗИНСКОЙ ГОСУДАРСТВЕННОЙ ЭСТРАДЫ Плехановский просп., № 123, тел. № 3-65-01

28, 29 и 30 января участника армянской декады в Москве КОНЦЕРТЫ ГОСУДАРСТВЕННОГО ДЖАЗА под худож. руковод. засл. деятеля искусств, орденоносца А. С. АЙВАЗЯНА. Дирижер—орденоносец Ц. ВАРТАЗАРЯН. Начало в 9 часов вечера.

Оставшиеся билеты продаются в кассе госэстрады с 11 до 3 час. дня и с 6 до 10 час. вечера

ГОСУДАРСТВЕННЫЙ АРМЯНСКИЙ ТЕАТР

28, 29 и 30 января Талоны пост. мест №№ 97, 98 и 99 Премьера Г. Сундукян ЕЩЕ ОДНА ЖЕРТВА

Постановка Беникяна. Художник Р. Налбандян. Музыка Н. Мкртычяна.

Начало в 8 ч. веч. 30 января—утро ЕЩЕ ОДНА ЖЕРТВА Начало в 12 ч. дня.

Грузинская государств. ФИЛАРМОНИЯ Концертный зал театра имени Руставели

29, 31 января и 1 февраля Талоны пост. мест №№ 36, 38, 39 Лауреат международного конкурса пианистов, профессор-орденоносец Лев ОБОРИН

30 января Талон пост. места № 37 Лауреат Всесоюзного конкурса дирижеров К. ИВАНОВ и проф. Московской консерватории засл. деятель искусств, орденоносец А. ГЕДИКЕ

Билеты продаются.

ГОСЦИРК, телефон № 3-11-44. 28 января

ПОЛНАЯ ПЕРЕМЕНА ПРОГРАММЫ

ГАСТРОЛИ 9-й художественно-творческой цирковой труппы

с участием: Аттракцион! Иллюзия София МАРЧЕС Аттракцион! Иллюзия

со своими 18 ассистентами Нач. в 8 ч. 30 м веч.

30 января—дневное представление. Начало в 2 ч. 30 м. дня.

АРТИЛЛЕРИЙСКОМУ УЧИЛИЩУ ТРЕБУЮТСЯ НА ПОСТОЯННУЮ РАБОТУ преподаватели НЕМЕЦК. ЯЗЫКА.

За справками обращаться ежедневно с 9 до 3 час дня, в учебный отдел, Плехановский просп., № 148.

ДОКТОР МДЗИНАРИШВИЛИ Половая слабость (электролечение), венерические и кожные болезни женская и детская гонорея. Прием 8—10 ч утра и 7—9 ч. веч., ул. Грибоедова, № 20, кв. 57, 4-й под'езд. 2-й эт.

Волосолечение и косметика СЕРГЕЕВОЙ-КОРКАШВИЛИ Вардцихская ул., № 7 Удаление татуировки родинок, пятен, мозолей и т. д. Лечен волос, удален волос Маски Бергонье при оспенных знаках Банановое желе от морщин Прием от 6 до 8 час веч.

ГОСУДАРСТВЕННОЙ ХОРЕОГРАФИЧЕСКОЙ СТУДИИ НУЖНЫ АККОМПАНИАТОРШИ НА ПОСТОЯННУЮ РАБОТУ.

Об условиях справляться в канцелярии студии (просп. Руставели, № 29, здание Госоперы, 4-й этаж), от 5 до 7 часов вечера ежедневно.

Дирекция студии.

МЕНЯЮ 1 комн. светл., 19 м., на 2-м эт., с удобств., на 1 комн. не менее 25 м., равноцен., в р-не им. Берия и р-не им. Орджоникидзе. Оплату ремонт. Спр. Спуск Элбакидзе, № 15, Нерсесов. 149

СРОЧНО меняю изолирован. комн. 19 м., с галлер. 10 м. В БАКУ НА ТБИЛИСИ со всеми удобств., в центре города. Спр. г. Тбилиси, Ленинский р-н, Грозненская ул., Темрюкский пер., № 3, Гербеняк. 176 177

Жена Нина с детьми Григорием, Тамарой, Варварой Георгобиани и Ясон Цупкиридзе с сыном Тенгизом извещают, что 30-I в 12 ч дня на Кукиевском кладбище из могилы МАЛАКИЯ СОЛОМОНОВИЧА ГЕОРГОБИАНИ состоится гражданская панихида

Леонтий, Кето и Нателла Чочиа извещают о смерти жены и матери НИНЫ ТАРАСОВНЫ ЧОЧИА Гражд. паних. ежедн. в 7 ч. веч. Вынос тела 30-I в 2 ч. дня из кв. по Киплановской ул., № 1.

Дочь Кетевана Лордкипанидзе и Александра, Лия, Виссарион и Елизавета Лордкипанидзе извещают о смерти ЕКАТЕРИНЫ МЕЛИКСЕДЕКОВНЫ ЛОРДКИПАНИДЗЕ Гражд. паних. ежедн. в 7 ч. веч., на кв. по Набережной ул., № 7. Вынос тела 29-I в 4 ч. 30 м. дня.

Жена Маргарита Яковлевна Туниева, сестра Сусанна Алексеевна Чоморяи с мужем и детьми извещают о смерти НИКОЛАЯ АЛЕКСЕЕВИЧА ТУНИЕВА Гражд. паних. 29-I в 7 ч. веч. на кв Советская ул., № 52. Вынос тела 30-I в 2 ч. дня.

Жена Екатерина, сыновья Семен, Георгий Глурджидзе с детьми Александром, Зинаидой, Львом, Валерием и Тенгизом извещают о смерти МИХАИЛА ЗАХАРОВИЧА ГЛУРДЖИДЗЕ Вынос тела 30-I в 4 ч. дня из кв. Пограничная ул., № 32 (Ленрайон).

Типография им. А. Ф. Мясникова издательства «Заря Востока», Тбилиси, пр. Руставели, № 36. Упол. Главлита 1127