Пролетарии всех стран, соединяйтесь!

ЗАРЯ ВОСТОКА

ГОД ИЗДАНИЯ 18-ЫЙ

„ზარია ვოსტოკა"— საქართველოს კ. პ. (ბ) ცენტრალური კომიტეტის და თბილისის კომიტეტის ორგანო

ОРГАН ЦЕНТРАЛЬНОГО и ТБИЛИССКОГО КОМИТЕТОВ КП(б) ГРУЗИИ

Цена 10 к. 17 мая 1940 г. № 112 (5034)

Новый этап войны в Западной Европе

Передовая „ПРАВДЫ"—16 мая

Война в Западной Европе вступила в новый этап. Театр военных действий расширился. 10 мая начались серьезные бои на территории Голландии и Бельгии. Не оправдались надежды тех, которые утверждали, что наступление Германии в Голландии и Бельгии представляет блеф, шантаж. Наоборот, мы имеем дело с серьезнейшим наступлением германских войск.

За первые пять дней операций на новом театре войны германские войска добились значительных успехов. Им удалось занять большую часть территории Голландии, в том числе крупный центр — город Роттердам. Голландское правительство сбежало в Англию. Признав бесполезность дальнейшего сопротивления, главнокомандующий голландской армией капитулировал. В Бельгии немецкие войска прорвали линию укреплений, взяв крепость и город Льеж, и вышли к бельгийско-французской границе. На бельгийской, а также на французской территории германские войска уже вступили в соприкосновение с англо-французскими частями. Сражения как на суше, так и в воздухе принимают все более ожесточенный характер, отмечая перевес на стороне германских войск.

Вовлечение Голландии и Бельгии в войну против Германии давно уже входило в планы англо-французского блока. Лондон и Париж всеми силами стремятся расширить плацдарм начатой ими войны. Эти замыслы встречали и раньше сочувствие у тесно связанных с англо-французским капиталом буржуазных кругов Голландии и Бельгии. Как известно, мощный англо-голландский нефтяной концерн Роял Детч Шелл оказывает сильное влияние на всю экономическую жизнь Нидерландов и на политику голландского правительства. Бельгия, которая в войне 1914—1918 г.г. боролась на стороне Антанты, также тесно связана с французским и английским капиталом.

После того, как потерпели неудачу планы англо-французских правящих кругов на Скандинавском полуострове, где Германия, опередив союзников, пытавшихся зайти ей в тыл, заняла выгодные для себя стратегические позиции и нанесла поражение англо-французским войскам, Лондон и Париж резко усилили свой нажим на Голландию и Бельгию, чтобы ускорить вступление последних в войну против Германии.

На территории Бельгии и Голландии англо-французы готовили плацдарм для нападения на жизненные центры Германии (в частности, Рурскую область), обойдя линию Зигфрида.

Как и месяц тому назад, когда англо-французский блок нарушил норвежский нейтралитет, перед Германией стала задача—принять контрмеры против планов англо-французского блока. Война имеет свою логику. И один из законов этой логики гласит, что преимущество на той стороне, в чьих руках инициатива. Германия и на этот раз опередила своих противников, тем самым опрокинув их расчеты и поставив себя на новом театре войны в более выгодные условия. Сейчас еще трудно предсказать, как дальше развьются военные действия. Одно ясно: война в Западной Европе, сводившаяся на суше в течение восьми месяцев лишь к мелким стычкам на различных участках линий Мажино — Зигфрид, ныне переходит в стадию столкновений крупных войсковых соединений.

На этом новом этапе уже сказываются преимущества, полученные Германией в результате того, что ею захвачена инициатива наступления. Подойдя вплотную к бельгийско-французской границе и местами уже перейдя эту границу, Германия имеет сейчас возможность угрожать крупнейшим жизненным центрам Франции и усилить свои базы воздушных сил, действующих против Англии. Тем самым приближается непосредственное столкновение главных воюющих сторон, т. е. то именно, чего упорно избегает англо-французский блок. Действия Германии, таким образом, направлены не только к тому, чтобы обеспечить себе наиболее выгодные стратегические позиции на том или ином военном театре, но и к тому, чтобы нанести решительный удар по генеральной тактике союзников. А тактика англо-французов заключается, судя по ходу событий, в том чтобы создавать все новые и новые заслоны, используя для этой цели малые нейтральные страны. Эти заслоны должны служить целям двоякого рода — прежде всего заставить народы малых стран воевать за чуждые им интересы англо-французского блока, а потом для того, чтобы усилить блокаду Германии. Недаром откровенно указывала английская и французская печать, что каждая вступающая в войну нейтральная страна не только пополняет армию англо-французского блока, но и перестает быть источником снабжения для Германии — как сама по себе, так и в качестве транзитного центра.

Англо-французский блок может похвастать лишь одним успехом: ему удалось бросить еще две малых страны в огонь империалистической войны. Еще два народа — бельгийский и голландский — обречены на страдания, голод, огромные жертвы во имя чуждых интересов.

Сетования англо-французской буржуазной печати по поводу участи малых нейтральных стран, вовлеченных в войну, и насчет нарушения международного права едва ли введут кого-либо в заблуждение. Как только военные действия распространились на Данию и Норвегию, Англия захватила Фарерские и Лофотенские острова. На основании какого международного права,—неизвестно. Недавно английские войска высадились в Исландии, причем характерно, что они попали туда значительно скорее, чем английский десант в Голландии, несмотря на то, что Исландия находится много дальше от английских берегов. Англо-французские войска поспешили оккупировать вест-индские владения Голландии и, как сообщает печать, к Голландской Индии также направлена английская эскадра.

История вовлечения англо-французским блоком в войну Бельгии и Голландии еще и еще раз подтверждает глубокую жизненность замечания товарища **Сталина** об империалистах, любителях загребать жар чужими руками. Судьба Бельгии и Голландии—игрушек в руках их англо-французских «гарантов»—вновь подтверждает мысль товарища **Молотова** о том, что «права и интересы малых народов представляют разменную монету в руках империалистов».

События, разыгравшиеся на территории Бельгии и Голландии, — наглядный урок для тех малых стран, правительства которых пляшут под дудку своих «гарантов», размахивая факелами войны и, тем самым, ведут политику, которую нельзя назвать иначе, как самоубийственной.

Урок этот тем более существенен, что англо-французский блок готовит все новые очаги войны. Едва ли случайно упомянули на-днях английские государственные деятели, что предстоят бои на Средиземном море. Угроза войны нависла над Балканскими странами, над всем Ближним Востоком. Надо полагать, что уроки Норвегии, Бельгии и Голландии возымеют свое действие на страны, руками которых «гаранты» собираются сейчас таскать каштаны из огня войны. И они поймут, как сильно рискуют они обжечься...

Теперь ясно, какую ответственность взяли на себя империалисты Англии и Франции, отвергнув в свое время мирные предложения Германии и развязав тем самым вторую империалистическую войну в Европе.

Советский Союз еще раз оказался прав, когда он, отстаивая дело мира, предупреждал о губительных последствиях империалистической войны вообще и ее расширения в особенности.

Указ Президиума Верховного Совета СССР

О присвоении Ташкентскому каналу имени тов. В. М. Молотова

Удовлетворить просьбу колхозников, инженерно-технических работников — строителей Ташкентского канала и республиканских руководящих органов Узбекской ССР и присвоить Ташкентскому каналу имя тов. **В. М. МОЛОТОВА.**

Председатель Президиума Верховного Совета СССР М. КАЛИНИН.
Секретарь Президиума Верховного Совета СССР А. ГОРКИН.

Москва, Кремль.
15 мая 1940 года.

Указ Президиума Верховного Совета Грузинской ССР

О НАЗНАЧЕНИИ тов. ЧИБУРДАНИДЗЕ Л. И. НАРОДНЫМ КОМИССАРОМ ЛЕСНОЙ ПРОМЫШЛЕННОСТИ ГРУЗИНСКОЙ ССР.

Назначить тов. **Чибурданидзе** Лаврентия Ивановича народным комиссаром лесной промышленности Грузинской ССР.

Председатель Президиума Верховного Совета Грузинской ССР
Ф. МАХАРАДЗЕ.

Секретарь Президиума Верховного Совета Грузинской ССР
В. ЭГНАТАШВИЛИ.

Тбилиси.
14 мая 1940 г.

Указ Президиума Верховного Совета Грузинской ССР

ОБ ОСВОБОЖДЕНИИ тов. БЕЧВАЯ К. Г. ОТ ОБЯЗАННОСТЕЙ НАРОДНОГО КОМИССАРА ЛЕСНОЙ ПРОМЫШЛЕННОСТИ ГРУЗИНСКОЙ ССР.

Освободить тов. **Бечвая** Кирилла Георгиевича от обязанностей народного комиссара лесной промышленности Грузинской ССР ввиду перехода его на другую работу.

Председатель Президиума Верховного Совета Грузинской ССР
Ф. МАХАРАДЗЕ.

Секретарь Президиума Верховного Совета Грузинской ССР
В. ЭГНАТАШВИЛИ.

Тбилиси.
14 мая 1940 г.

Сегодня, в 8 час. веч., в концертном зале театра им. Руставели состоится платная лекция на русском языке лектора Управления пропаганды ЦК ВКП(б) тов. Саксина

«О МЕЖДУНАРОДНОМ ПОЛОЖЕНИИ»

Плата за вход 1 рубль. Билеты продаются в кассе Филармонии, проспект Руставели, № 21.

ОТДЕЛ ПРОПАГАНДЫ И АГИТАЦИИ ЦК КП(б) ГРУЗИИ.

Открытие Всесоюзной сельскохозяйственной выставки 1940 года

Речь народного комиссара земледелия СССР, председателя Главного выставочного комитета тов. И. А. Бенедиктова

Товарищи! Открывая в 1939 году Всесоюзную сельскохозяйственную выставку, председатель Совета Народных Комиссаров Союза ССР товарищ **Молотов** выразил пожелание, чтобы выставка стала организатором социалистического соревнования за выполнение плана третьей пятилетки по сельскому хозяйству, чтобы как можно шире развернулось соревнование между республиками, краями, областями и районами, между колхозами, МТС и совхозами за завоевание права на участие в сельскохозяйственной выставке в 1940 году.

Колхозное крестьянство, рабочие совхозов и МТС, специалисты сельского хозяйства горячо откликнулись на призыв главы Советского правительства и с огромным воодушевлением вступили в соревнование за новые победы социалистического земледелия.

Советское крестьянство под руководством партии **Ленина—Сталина** в 1939 году добилось новых значительных успехов в дальнейшем под'еме социалистического земледелия, животноводства и в организационно-хозяйственном укреплении колхозов.

Колхозами и совхозами в 1939 году произведено хлеба, хлопка, льна, картофеля и других сельскохозяйственных продуктов больше, чем в 1938 году.

Количество животноводческих ферм в колхозах за прошедший год выросло на 194.500 ферм.

Новые тысячи хозяйств и отдельных передовиков добились почетного права участия во всенародном смотре побед сельского хозяйства.

Выставка 1940 года еще раз показывает, что сотни тысяч людей в советской деревне превратились в опытных организаторов крупного общественного хозяйства.

Эти люди упорно овладевают сельскохозяйственной наукой, осваивают опыт передовиков сельского хозяйства.

За прошедший год возросла организованность и культура в ведении хозяйства нашими машинно-тракторными станциями, колхозами и совхозами.

Выставка 1940 года еще раз подтверждает правильность мудрых сталинских слов о том, что «...Колхозный путь, путь социализма является единственно правильным путем для трудящихся крестьян» и что «...Трудовое крестьянство, наше советское крестьянство окончательно и бесповоротно стало под красное знамя социализма».

За право участия на выставке 1940 года соревновались десятки республик, краев и областей, тысячи районов, десятки тысяч колхозов.

Большую роль в организации соревнования за получение высоких производственных показателей сыграла выставка 1939 года. Она была массовой, невиданной по своим масштабам школой передового опыта. Это соревнование умножило победы сельского хозяйства, выдвинуло на всенародный смотр новые отряды передовиков колхозного производства. Тысячи колхозов, совхозов, машинно-тракторных станций и животноводческих ферм стали работать гораздо лучше; поэтому и количество участников выставки в 1940 году значительно возросло.

Выставка 1940 года является как бы арбитром, подводящим итоги соревнования областей, краев и республик за дальнейший под'ем сельского хозяйства.

Выставка является всенародным отчетом республик, краев и областей о том, что они сделали для под'ема всех отраслей сельского хозяйства, для укрепления роста общественного колхозного производства.

Значение выставки заключается и в том, что она, как в зеркале, отражает и показывает, какие республики, края, области и районы идут впереди, или, наоборот, — отстают по той или иной отрасли сельского хозяйства.

Участниками Всесоюзной сельскохозяйственной выставки 1940 года уже утверждено 18.163 колхоза, 14.163 животноводческих товарных фермы, 338 машинно-тракторных станций, 957 совхозов. Кроме того, на Всесоюзной сельскохозяйственной выставке получили право участвовать 265.326 передовиков, организаторов и специалистов сельского хозяйства.

В этом году завоевали право быть участниками выставки 234 района, каждый из которых в целом по району добился выполнения установленных выставочных показателей, вместо 45 районов в прошлом году.

В текущем году завоевали право участия на выставке также и отдельные края и области: Хакасская автономная область, Днепропетровская, Сталинская, Запорожская области Украины, Орджоникидзевский край и Краснодарский край.

Однако нельзя не обратить внимания на то, что некоторые области, как Ярославская, Курская, Смоленская, Пензенская, Читинская, Башкирская АССР и некоторые другие, еще недостаточно использовали опыт выставки 1939 года для достижения высоких урожаев, для дальнейшего развития общественного животноводства и не организовали по-настоящему борьбы за право участия на Всесоюзной сельскохозяйственной выставке в 1940 году.

Увеличение числа участников Всесоюзной сельскохозяйственной выставки в 1940 году показывает, что целые области, районы, тысячи новых хозяйств и сотни тысяч передовиков добились высоких производственных показателей.

Растет производительность труда в колхозах. Колхозное хозяйство в несколько раз обогнало по производительности труда единоличное крестьянское хозяйство. На производство единицы продукции колхоз затрачивает в несколько раз меньше труда, чем в прошлом затрачивало единоличное хозяйство.

Среди тысяч экспонентов Всесоюзной сельскохозяйственной выставки широкого показа — большинство таких колхозов, которые добились одновременного развития колхозного производства по всем основным отраслям сельского хозяйства: зерну, техническим культурам, животноводству, овощеводству.

На примере передовых колхозов и районов — участников выставки — можно убедиться, каких огромных результатов добиваются колхозы, которые хорошо, правильно, умело используют общественную землю и всесторонне развивают свое хозяйство. Опыт этих колхозов показывает необходимость ведения коллективного хозяйства на научных основах, используя достижения передовой сельскохозяйственной науки и опыт передовиков сельского хозяйства.

Нужно не однобокое развитие колхозного хозяйства, а всестороннее, ибо только при этом земля может быть использована с наибольшей полнотой. Надо бороться за получение с каждого гектара земли большего количества сельскохозяйственной продукции; надо суметь взять от земли все, что она может дать.

Дальнейший под'ем зажиточной, культурной жизни колхозного крестьянства возможен только на базе развитого общественного производства. Честный труд в колхозе является основным источником зажиточной жизни, общественная земля колхозов — основным источником силы и крепости колхозного строя. Задача заключается в том, чтобы полностью использовать каждый гектар земли, применяя культурные приемы в обработке почвы, неуклонно поднимая производительность труда.

Выставка 1940 года зовет к дальнейшему развертыванию социалистического соревнования за новые победы, за дальнейший под'ем социалистического сельского хозяйства, за расцвет животноводства.

Выставка показывает, какие огромные резервы таятся в колхозном производстве.

Задача заключается в том, чтобы глубоко и всесторонне изучить опыт, который будет показан на выставке, широко внедрить его в каждом колхозе.

Выставка этого года является не только итогом побед, но и мощным призывом к дальнейшему под'ему сельского хозяйства, к новым успехам социалистического животноводства. Выставка мобилизует колхозное крестьянство, работников земельных органов и весь советский народ на большевистскую борьбу за выполнение последних решений партии и правительства, которые направлены к тому, чтобы ускорить осуществление задачи, поставленной товарищем **Сталиным**,— достигнуть в нашей стране изобилия продуктов и предметов широкого потребления.

С большой наглядностью и убедительностью о наших резервах говорят достижения передовиков сельского хозяйства, давших в 1939 году новые, более высокие рекорды по получению урожаев, удоев и использованию машин.

Социалистическое земледелие и животноводство обогащаются опытом передовых людей страны, опытом организаторов и ученых сельского хозяйства. Достижения передовых районов, колхозов и отдельных передовиков сельского хозяйства, демонстрируемые на выставке, говорят о растущей культуре нашего сельского хозяйства. То, что недавно было рекордом отдельных стахановцев, отдельных хозяйств, теперь в ряде случаев стало нормальными показателями работы бригад, колхозов и даже целых районов.

Передовики сельского хозяйства на практике показывают неисчерпаемые резервы, таящиеся в социалистическом земледелии.

Можно было бы привести очень большое количество имен наших передовиков сельского хозяйства, показавших во всех отраслях сельского хозяйства образцы высокой производительности труда, нашедших новые способы и методы получения высоких урожаев, удоев и высокой производительности машин.

Громадным уважением всей массы колхозников пользуются наши передовики сельского хозяйства.

Интересы социализма дороги и близки колхозному крестьянству, дороги и близки ему люди, показывающие образцы социалистического труда. Нигде и никогда в истории так не возвеличивался труд работников земли и никогда не был такой славой овеян труд крестьянина, как в нашей Советской Стране.

Товарищ **Молотов**, открывая выставку в прошлом году, указал, что выставка должна многое сделать в дальнейшем, чтобы обеспечить еще более быстрый под'ем колхозного и совхозного хозяйства.

Чем скорее вся масса колхозов, совхозов и машинно-тракторных станций выполнит показатели, установленные для участников выставки, тем скорее будет выполнен план третьей пятилетки по сельскому хозяйству. Каждый работник сельского хозяйства должен помнить, что чем шире развернется творческое социалистическое соревнование, чем лучше будет поставлена пропаганда и внедрение опыта передовиков — участников выставки, тем быстрее будет проходить дальнейший мощный под'ем всех отраслей социалистического сельского хозяйства.

Почетен и ответственен труд работников сельскохозяйственной выставки.

Задача работников Всесоюзной сельскохозяйственной выставки состоит в том, чтобы шире и глубже показать и рассказать о достижениях передовых колхозов, передовых людей сельского хозяйства, показать опыт участников выставки по всестороннему развитию колхозного производства и по под'ему общественного животноводства в колхозах.

Широкая популяризация опыта участников Всесоюзной сельскохозяйственной выставки и широкое внедрение этого опыта в производственную жизнь колхозов, совхозов и машинно-тракторных станций должны лечь в основу всей пропагандистской и популяризаторской работы, проводимой в области сельского хозяйства, и для этой цели должны быть использованы все средства пропаганды. Успехи хозяйств, показываемых на выставке, должны быстро распространяться во все уголки Советского Союза и обеспечить подтягивание отстающих до уровня передовых.

Наше крестьянство бодро и радостно смотрит на свое будущее, ибо колхозный строй и забота партии Ленина-Сталина и Советского правительства о сельском хозяйстве обеспечивают колхозному крестьянству дальнейший рост его зажиточности, дальнейший рост его культуры и благосостояния.

В то время как в капиталистическом мире пылает зарево второй империалистической войны и с каждым днем происходит ухудшение положения крестьянства, — в это время в нашей стране, в стране социализма трудящиеся, добиваясь все новых и новых успехов, уверенно осуществляют грандиозный план третьей сталинской пятилетки.

Последнее решение партии и правительства об изменениях в политике заготовок и закупок сельскохозяйственных продуктов вызвало новый под'ем активности колхозных масс в борьбе за изобилие продуктов. Решение партии об изменениях в политике заготовок и закупок сельскохозяйственных продуктов по-сталински разрешает важнейший вопрос о правильном сочетании государственных интересов с интересами колхозов и колхозников и является крупным поворотом к дальнейшему развитию колхозного хозяйства. Новая система обязательных поставок сельскохозяйственных продуктов стимулирует всемерное расширение производства сельскохозяйственных продуктов для полного обеспечения нашей страны. Перед каждым колхозом станится задача развивать и правильно организовать отрасли сельского хозяйства, добиваться высокой продуктивности этих отраслей, наилучшим образом использовать земли, переданные советским государством колхозам в бесплатное и вечное пользование. Новый порядок заготовок сельскохозяйственных продуктов поощряет передовые колхозы и повышает заинтересованность всех колхозов и колхозников в расширении колхозного производства.

Постановления партии и правительства по сельскому хозяйству, принятые за последнее время, открыли новые замечательные страницы в развитии общественного земледелия, в под'еме общественного хозяйства в колхозах.

В то же время эти постановления требуют от руководителей колхозов и земельных органов умелого и разумного руководства сельским хозяйством, такого ведения хозяйства, которое бы увеличивало продукцию и доходность с каждого гектара земли, приумножая артельные богатства.

Всесоюзная сельскохозяйственная выставка призвана сыграть крупную роль в практической реализации решений Центрального Комитета нашей коммунистической партии.

Колхозное крестьянство, вооруженное последними постановлениями партии и правительства, вооруженное опытом выставки 1940 года, должно еще шире развернуть социалистическое соревнование за под'ем всех отраслей сельского хозяйства.

Выставка мобилизует колхозное крестьянство, работников земельных органов и весь советский народ на большевистскую борьбу за выполнение и перевыполнение плана третьей сталинской пятилетки по сельскому хозяйству, за ежегодное производство 8-ми миллиардов пудов зерна, за мощный под'ем животноводства, за развитие всех отраслей колхозного производства, за выполнение указаний великого **Сталина.**

Да здравствует наша социалистическая родина и великий советский народ!

Да здравствует колхозное крестьянство!

Да здравствует Всесоюзная Коммунистическая партия большевиков!

Да здравствует наш великий вождь—товарищ **Сталин!**

По поручению Центрального Комитета большевистской партии и правительства Советского Союза об'являю Всесоюзную сельскохозяйственную выставку 1940 года **открытой!**

В последний час

Сводка германской ставки

БЕРЛИН, 16. (ТАСС). Германское информационное бюро передает следующую сводку ставки верховного главнокомандующего вооруженными силами Германии:

«После окончания переговоров о капитуляции голландской армии германские войска вошли в Гаагу и Амстердам. В Бельгии неприятель, укрывшийся в крепости Антверпен, за линией Диль и в крепости Намюр, оказывает сопротивление. На западном берегу Мааса германские войска успешно атаковали французские бронетанковые части. Южнее Седана отражены контратаки французских войск, поддержанные тяжелыми танками, причем уничтожено несколько тяжелых танков.

Между Мозелем и Рейном германские позиции, расположенные западнее Саарлаутерна и около Лаутербурга, продвинулись вперед.

15 мая германская авиация усиленно бомбардировала неприятельские войска и коммуникации. В результате неприятельские походные колонны и скопления войск были рассеяны. Уничтожено большое количество бронеавтомобилей. Над районом операций наземных войск в воздушных боях сбито 46 неприятельских самолетов, два самолета сбиты зенитной артиллерией. Во время налетов на неприятельские аэродромы уничтожено большое количество самолетов. Общие потери неприятеля за 15 мая составляют 98 самолетов. Германская авиация потеряла 18 самолетов.

У побережья Голландии в результате бомбардировки потоплено два эсминца и 3 торговых парохода, в том числе один пароход водоизмещением в 12 тыс. тонн. Два эсминца и 4 торговых парохода получили тяжелые повреждения. Германская подводная лодка торпедировала один неприятельский танкер и один вооруженный торговый пароход.

Ночью неприятельская авиация производила налеты на Западную Германию. Беспорядочная бомбардировка причинила незначительный ущерб. Имеются убитые и раненые среди гражданского населения. Военные об'екты от бомбардировки не пострадали.

Оперирующие в Нарвике германские части вновь производили атаки, окончившиеся потерями для неприятеля. В соответствии с приказом командования они усилили далеко выдвинутые вперед охранения в районе севернее Нарвика».

★★★

БЕРЛИН, 16. (ТАСС). По сообщению бюллетеня «Динст аус Дейчланд», в ночь на 14 мая французская авиация бомбардировала в Западной Германии города Линних, Эссен, Мерс и Аахен. Имеются убитые и раненые. Дополнительно сообщается, что при налете французских бомбардировщиков на Фрейбург убит 51 человек, разрушены школа, больница и ряд домов.

Информационное бюро передает, что 15 мая германские войска уничтожили 12 французских укрепленных пунктов. Взято в плен 92 марокканца и 2 офицера. На саарском фронте западнее Мерцига взято в плен 80 англичан.

Англо-французские сообщения

ЛОНДОН, 16. (ТАСС). Как передает агентство Рейтер, вчера происходило сражение на реке Маас в секторе от Намюра до Седана. Противник наступал по всему фронту. Французская пехота была вынуждена отступить. Танковые колонны противника прорвались через французскую линию укреплений в трех пунктах к югу от Седана.

Английское командование сообщает: «15 мая после упорных боев английская экспедиционная армия приостановила наступление германских войск.

После начала германского наступления авиационные соединения этой армии уничтожили не меньше 124 неприятельских самолетов. Зенитной артиллерией сбито по меньшей мере 23 самолета. Передовые посты также сбили много германских самолетов. 7 самолетов сбито территориальными войсками».

Агентство Рейтер утверждает, что отряд английских бомбардировщиков атаковал германскую моторизованную колонну на дороге из Маастрихта в Тонгр. Бомбы крупного размера разрушали дорогу, уничтожая германские танки и автомашины.

ПАРИЖ, 16. (ТАСС). Вчера официально сообщалось, что во многих пунктах от Антверпена и до района к северо-западу от Намюра немцы атаковали бельгийские, английские и французские войска. Атаки были отбиты. Немцам удалось во многих пунктах перейти реку Маас между Мезьером и Намюром. В районе Седана происходят контратаки.

Коммюнике английского министерства авиации

ЛОНДОН, 16. (ТАСС). Агентство Рейтер передает коммюнике английского министерства авиации, в котором говорится: «Вчера утром было замечено, что противник развивает широкое наступление на подступах к переправам через Маас. Отряды легких бомбардировщиков были направлены для уничтожения наведенных противником через реку понтонных мостов. Наши самолеты уничтожили несколько мостов. Позднее днем положение в этом районе стало еще более серьезным, в связи с чем английские и французские бомбардировщики совершили совместный налет на переправы через Маас и на продвигавшиеся подкрепления противника. В операции приняло участие свыше 150 англо-французских самолетов. Нашим бомбардировщикам удалось уничтожить 4 моста, рассеять крупные сосредоточения танков и войск противника и причинить разрушения дорогам. В результате этой операции продвижение германских войск в секторе Седана было приостановлено, а французские войска получили возможность начать энергичную контратаку. В течение дня англо-французские самолеты также провели ряд налетов на другие участки фронта. Противнику причинены значительные потери. В этих операциях наши самолеты встретились с истребителями противника. В течение ночи наши самолеты произвели налет на Германию и неприятельские линии коммуникации. Английские и французские самолеты производили разведывательные полеты».

Нарушение английскими самолетами нейтралитета Швеции

БЕРЛИН, 16. (ТАСС). Как передает из Стокгольма Германское информационное бюро, шесть английских самолетов перелетели вчера утром территорию Швеции около станции железной дороги Риксгренсен. На расстоянии одного километра от границы самолетами были сброшены над шведской территорией 4 бомбы. Шведское министерство иностранных дел заявило, что шведская миссия в Лондоне уполномочена пред'явить английскому правительству протест по этому поводу. Далее Германское информационное бюро передает, что все 4 английские бомбы, упавшие в районе Риксгренсена, не причинили никакого ущерба. Шведская противовоздушная оборона открыла огонь по английским самолетам, но ни одного самолета не сбила.

Эвакуация швейцарских пограничных городов

ЛОНДОН, 15. (ТАСС). Цюрихский корреспондент газеты «Дейли мейл» сообщает об эвакуации швейцарских пограничных городов. Все швейцарские солдаты направлены в районы, прилегающие к Базелю. Все мосты на реке Рейн минированы. Отпуска в швейцарской армии отменены. Швейцарские самолеты постоянно патрулируют пограничные зоны.

Позиция Италии

БУДАПЕШТ, 16. (ТАСС). Венгерская печать отмечает усиление военных мероприятий в Италии. Газеты указывают, что во всех городах Италии не прекращаются антианглийские демонстрации. Лихорадочными темпами продолжается укрепление «итальянской линии Мажино». В итальянскую армию призвано дополнительно пять новых возрастов. Военно-воздушный флот Италии находится в боевой готовности.

★★★

НЬЮ-ЙОРК, 16. (ТАСС). По сообщению агентства Ассошиэйтед пресс из Александрии, египетский и англо-французский флот вышел в море на маневры. В связи с опасностью войны, несколько тысяч итальянцев ликвидируют свои дела в Египте.

Как сообщает агентство Юнайтед пресс из Рима, с 15 мая начался массовый от'езд американцев из Италии, где их скопилось около 20 тысяч.

По сообщению агентства Ассошиэйтед пресс из Рима, в авторитетных кругах заявляют, что Англия ослабила контроль над итальянским судоходством. Согласно другим сообщениям, англо-итальянские торговые переговоры протекают успешно.

ЛОНДОН, 16. (ТАСС). Агентство Рейтер сообщает, что сегодня из Рима выехали к себе на родину все студенты шотландских, английских и канадских колледжей в Риме.

НЬЮ-ЙОРК, 16. (ТАСС). Хэлл заявил представителям печати, что посольство США в Риме предупредило всех американцев о необходимости покинуть Италию.

2-я годовщина речи товарища СТАЛИНА на приеме в Кремле работников высшей школы

Передовая наука сталинской эпохи

Сегодня исполняется вторая годовщина речи товарища **Сталина** на приеме в Кремле работников высшей школы.

Эта замечательная речь великого вождя трудящихся всего мира была обращена ко всем людям труда и науки нашей прекрасной социалистической родины.

Товарищ **Сталин** говорил о процветании передовой науки нашей эпохи, «...той науки, которая не отгораживается от народа, не держит себя вдали от народа, а готова служить народу, готова передать народу все завоевания науки, которая обслуживает народ не по принуждению, а добровольно, с охотой».

Товарищ **Сталин** говорил о процветании той науки, «...которая добровольно и охотно открывает все двери науки молодым силам нашей страны и дает им возможность завоевать вершины науки, которая признает, что будущность принадлежит молодежи от науки».

Товарищ **Сталин** говорил о процветании науки, «...которая имеет смелость, решимость ломать старые традиции, нормы, установки, когда они становятся устарелыми, когда они превращаются в тормоз для движения вперед, и которая умеет создавать новые традиции, новые нормы, новые установки».

В речи товарища **Сталина** был приведен образец мужа науки, смело ведущего борьбу против устаревшей науки и прокладывающего дорогу для новой науки. Это — **Ленин**. И, наряду с этим, товарищ **Сталин** упоминал о совершенно неизвестных в научном мире людях, как Стаханов и Папанин. Однако эти, не имеющие ученых степеней, практики своего дела, являются новаторами в науке, людьми нашей передовой науки.

Где истоки той могучей силы, которая дала возможность Советскому Союзу иметь подлинно передовую науку и непрестанно двигать ее вперед?

Истоки эти в самой сущности Великой Октябрьской Социалистической революции, впервые в истории человечества раскрепостившей от гнета капитализма многомиллионные массы трудящихся и создавшей невиданные возможности их политического и культурного роста. При капитализме не может быть обеспечено свободное существование науки. Наука в капиталистических странах служит капиталистам и помещикам, оберегает монополию правящих классов на знания и отгораживается от народа.

Подлинно передовая наука, имеющая неограниченные возможности своего развития, может существовать и существует только в стране, где под руководством партии **Ленина — Сталина** победил социализм.

Великий Советский Союз имеет в итоге победоносного выполнения сталинских пятилеток могучие многочисленные кадры своей советской, социалистической интеллигенции. Из этого неисчерпаемого источника рождаются новые и новые кадры ученых, людей передовой науки, обогащающих ее из года в год замечательными открытиями, двигающими ее вперед во славу своей цветущей родины.

В историческом докладе на XVIII с'езде ВКП(б) товарищ **Сталин** приводил замечательные цифры, характеризующие рост научных кадров страны. За период 1933—1938 гг. из высших учебных заведений Союза было выпущено около полумиллиона молодых специалистов. Это — люди сталинской эпохи, пламенные советские патриоты, горящие желанием самоотверженно трудиться на благо родины. В эту цифру не входят военные специалисты. Таким образом, число окончивших высшую школу еще значительнее.

Рост числа специалистов, рост числа людей науки находится в соответствии с огромным ростом культурного развития всего советского народа, его мощного культурного под'ема, который шел и идет вслед за неуклонным под'емом материального положения народа нашей страны.

Мудрое сталинское учение о советской интеллигенции, о подборе, выдвижении и расстановке кадров — боевое руководство для любовного выращивания и по-сталински смелого выдвижения новых кадров людей труда и науки.

На-днях в центральной печати рассказывалось о феноменальном по своей одаренности пятнадцатилетнем юноше — Густаве Богуславском, который выступил оппонентом во время защиты серьезнейшей диссертации по вопросам истории, проявив глубокие познания и блестящие способности. «Рождение ученого» — был озаглавлен этот очерк. Подобные факты с каждым годом становятся все более частым явлением в нашей стране. Рождение новых талантливых молодых научных сил — прямой результат мудрой ленинско - сталинской политики большевистской партии.

До социалистической революции бывшие отсталые царские колонии, к числу которых относилась и Грузия, влачили особенно жалкое существование в области наличия и роста научных кадров. Меньшевистские «правители», около трех лет державшие под своим игом грузинский народ, душили всякое проявление подлинно передовой научной мысли, страшились пуще огня революционной теории, которая несла гибель их господству. Только советская власть принесла грузинскому народу возможность могучего политического и культурного роста.

В цветущей социалистической Грузии сейчас насчитывается 21 высшее учебное заведение, в том числе 5 учительских институтов. Свыше 22 тысяч человек обучается в вузах и втузах республики. Только за последние два года вузы Грузии выпустили 7.720 специалистов различных профессий.

Прекрасные кадры научных работников имеет Советская Грузия. Имена передовых ученых и общественных деятелей республики известны далеко за ее пределами и заслуженно пользуются всесоюзной и мировой известностью.

Люди труда и науки в нашей стране окружены самым заботливым вниманием партии, правительства, лично товарища **Сталина**. Великий вождь трудящихся всего мира любовно следит за успехами передовой советской науки, сталинские внимание и забота вдохновляют на новые подвиги новаторов этой науки.

Папанинцы на дрейфующей льдине, седовцы на борту своего легендарного корабля, славные летчики, летающие дальше всех, выше всех и быстрее всех — все они совершали и совершают героические дела с именем **Сталина** в сердце, гордые тем, что их направляет, о них заботится великий **Сталин**.

XVIII с'езд ВКП(б) наметил в докладе товарища **Сталина** пути завершения строительства бесклассового социалистического общества в СССР и постепенного перехода от социализма к коммунизму. В выполнении величественных задач, стоящих перед партией и всем советским народом, выдающуюся роль призвано сыграть коммунистическое воспитание масс.

Передовая наука должна способствовать победному осуществлению мудрых сталинских предначертаний, решений XVIII с'езда партии, под знаменем которых мы идем к новым победам коммунизма.

Вторая научно-техническая конференция Грузинского индустриального института

Открывающаяся сегодня очередная, вторая научно-техническая конференция Грузинского индустриального института им. Кирова посвящена второй годовщине исторической речи товарища **Сталина** на приеме работников высшей школы в Кремле 17 мая 1938 года.

Речь вождя является ценнейшим вкладом в сокровищницу всей прогрессивной научной мысли. На многие десятилетия эта гениальная речь намечает пути победоносного шествия советской науки, единственно правильной, единственно последовательной науки в мире и в истории человечества. Эта наука призвана в общении с народом, в общении с социалистической практикой, с советской действительностью ломать все устаревшие установки и технические нормы, превратившиеся в тормоз для развития, и созидать новые, правильные теоретически, верные и могущественные в практике, технические установки. В условиях советской действительности, в условиях бурного роста производительных сил нашей страны, наука может творить чудеса и вооружить народы советской страны наилучшим орудием для борьбы за использование несметных богатств, сокрытых в недрах нашей обширнейшей и богатейшей родины. Советская наука вооружает наши народы и нашу страну в борьбе против враждебных происков врагов, в борьбе против поджигателей войны и превращает рубежи величайшего в истории очага социалистического труда в неприступную крепость, о гранитные утесы которой разобьются всякие попытки врага нарушить цветущую жизнь нашей родины.

Речь вождя вызвала волну творческого энтузиазма среди профессорско - преподавательского состава нашего института.

Наш институт на протяжении многих лет своего существования имел ряд успехов в подготовке молодых специалистов, научных работников, но по части ведения научно - исследовательской и научно - технической работы он отставал от современного уровня роста производительных сил и от ряда передовых институтов нашей страны. Среди работников нашего института так же, как и в других институтах, существовало мнение, якобы научно - исследовательской работой должны заниматься научно-исследовательские учреждения и их работники, а профессорско - преподавательский состав высшей школы должен выполнять учебный план и готовить молодые кадры. Мнение это ошибочное, оно вызывает разрыв между научно - теоретическим ростом и производственным успехом страны.

В своей исторической речи на приеме в Кремле работников высшей школы вождь нашей партии великий **Сталин** особо подчеркнул задачи передовой советской науки «...люди которой, понимая силу и значение установившихся в науке традиций и умело используя их в интересах науки, все же не хотят быть рабами этих традиций, которая имеет смелость, решимость ломать старые традиции, нормы, установки, когда они становятся устарелыми, когда они превращаются в тормоз для движения вперед, и которая умеет создавать новые традиции, новые нормы, новые установки».

Под знаком выполнения этих указаний вождя, профессорско - преподавательский коллектив нашего института в конце 1939 г. провел первую научно - техническую конференцию. На конференции на обсуждение научно - технической общественности было вынесено около 80 докладов и тем самым положено начало обмену опытом работы с промышленными предприятиями страны.

Если эта научно - техническая конференция была первым шагом, переломным моментом в развертывании нашей научной деятельности, то вторая конференция является показателем того, что наш коллектив научных работников может и должен сделать научно-исследовательскую деятельность неотделимой частью повседневной своей педагогической работы.

Вслед за первой научно - технической конференцией мы имели очень ценную и интересную конференцию студенческих научно - технических кружков. Конференция эта выявила и укрепила еще начальные, но заметные признаки развития навыков к научно - исследовательской деятельности среди студентов.

Все это вместе с открывающейся сегодня второй научно - технической конференцией является итогом нашей научно - исследовательской и научно-технической работы за этот год.

Количество докладов на второй научно-технической конференции, интерес, проявленный к докладам со стороны научно - преподавательской общественности нашего института, — все это доказывает, что мы успешно осваиваем научно - техническую работу, исторические указания великого ученого, гениального вождя и учителя товарища **Сталина**.

А. БОДЖГУА,
директор Грузинского индустриального института им. Кирова.

Социал-демократия за расширение войны

Высказывания иностранной печати по поводу отношения англо - французского блока к Советскому Союзу после окончания войны в Финляндии весьма своеобразны и поучительны. В то время как кое-кто из деятелей англо - французского лагеря склонен задумываться о дальнейшей политике по отношению к СССР, а отдельные органы печати частично пересматривают свои прежние взгляды на роль и значение СССР в современной обстановке, социал - демократическая печать продолжает разжигать враждебность к СССР и всячески поносит советскую политику мира и нейтралитета.

Социал-прохвосты прилагают все усилия к тому, чтобы правящие круги западных держав остались на непримиримых позициях. Они всячески доказывают, что «единственно правильная» политика по отношению к СССР — эта та политика, которую западные державы вели с первых дней войны и которую товарищ **Молотов** в своем докладе на VI сессии Верховного Совета СССР охарактеризовал как «политику мести в отношении Советского Союза».

Между тем неумолимые факты свидетельствуют о том, что от этой политики разжигания вражды к СССР англо-французский блок ровно ничего не выиграл. Исход войны в Финляндии способствовал дальнейшему укреплению безопасности и мощи Советского Союза. Западные державы, толкнувшие Финляндию на авантюру, оказывали ей широкую военную помощь. II Интернационал развил необычайно кипучую деятельность, ведя ожесточенную антисоветскую кампанию и мобилизуя все силы для организации крестового похода против СССР. Лидеры социал - демократии еще раз показали, что в своей звериной ненависти к СССР они об'единяются с самыми крайними реакционными элементами империалистической буржуазии, считающими войну против СССР «высшей мудростью» своей политики. События лишь подтвердили тот непреложный факт, что социал-демократия стала самой воинствующей партией в лагере империализма и что ее вожди выступают в качестве наиболее рьяных поджигателей войны.

Во Франции дело дошло до того, что некоторые известные журналисты из правого лагеря вынуждены в последнее время проливать ушаты холодной воды на голову не в меру разъевавшегося лидера французских «социалистов» Леона Блюма. Так, Кериллис в газете «Эпок», характеризуя позицию Блюма, подчеркивает, что Блюм был ярым интервенционистом в финляндском вопросе. Кериллис об'ясняет это «религиозной приверженностью» Блюма к... принципам Лиги наций. Кериллис пытается успокоить разбушевавшегося цепного пса буржуазии.

Но оголтелые лидеры социал-демократии не думают отказаться от планов разжигания войны против СССР. Блюмы и их единомышленники в англо-французском лагере изворачиваются, маскируются, ищут новых лозунгов для обмана масс, чтобы продолжать линию разжигания войны.

Английские лейбористы исключили из своей партии Денниса Притта, автора книги «Москва в правдивом освещении», именно за то, что он, отражая настроения широких масс Англии, смело выступил против политики разжигания вражды к СССР.

Насколько эта политика руководителей II Интернационала идет вразрез с желаниями и настроениями рядовых членов социал-демократических организаций и профсоюзов, свидетельствуют письма читателей, которые время от времени вынуждена публиковать лейбористская «Дэйли геральд». В одном из таких писем, опубликованных после начала военных действий в Норвегии, говорится, что социалисты соглашаются на сближение Англии и Франции с Италией и Японией. «Теперь,—пишет автор письма, — безусловно пора настаивать на сближении западных держав с СССР. Углубление вражды к СССР затянет войну до бесконечности».

Широкие массы во всех странах заинтересованы в скорейшем окончании войны. С надеждой и доверием взирают они на Советский Союз, прекрасно сознавая, что неучастие СССР в войне между крупнейшими державами Европы оказывает сдерживающее влияние на расширение войны.

С тягой широких масс к улучшению отношений с Советским Союзом вынуждены считаться правящие круги западных держав, тем более, что иметь Советский Союз в числе своих противников было бы крайне опасно. После блестящих операций Красной Армии на Карельском перешейке и прорыва ею «линии Маннергейма» это стало ясно и тем враждебным СССР элементам, которые, ослепленные злобой, еще совсем недавно склонны были недооценивать мощь вооруженных сил Советского Союза.

Сейчас в английской и французской печати можно встретить более здравые оценки мощи Красной Армии. Вслед за «Таймс» французская газета «Ордр» поместила недавно статью, в которой отдавалось должное качествам советской стратегии и тактики и первоклассному вооружению Красной Армии. Одновременно «Ордр» перепечатала статью чрезвычайно реакционной, антисоветской «Газетт де Лозанн», автор которой, бывший корреспондент в Финляндии, подчеркивает, что наступление Красной Армии на Карельском перешейке явилось «блестящим подвигом для любой войны».

«Если Красная Армия, — продолжает газета, — сумела организовать операции такого масштаба и снабжение своих частей в отдаленных снегах Севера в феврале месяце, она должна быть способна сделать, по крайней мере, столько же, а вернее, еще больше и лучше, на любой другой из своих границ, будь то на западе или на юге».

Изменение тона по отношению к СССР, которое в последнее время проскальзывает в отдельных высказываниях англо-французской печати, разумеется, еще не делает погоды. Эти высказывания отражают взгляды лишь тех политических наблюдателей, у которых их классовый антагонизм к СССР не отнял способности трезво оценивать факты. Попрежнему на столбцах англо - французской печати можно встретить достаточное количество враждебных выпадов по отношению к СССР и пропаганду самых фантастических планов операций союзников, направленных не только против стран, прилегающих к СССР, но и непосредственно против отдельных территорий Советского Союза. В ведущейся кампании за расширение фронтов громче многих других звучат разнузданные голоса продажной «социалистической» печати.

Любопытно, что во время последних событий в Скандинавии желтый амстердамский интернационал профсоюзов обратился ко всем своим организациям с воззванием в «защиту скандинавских стран», призывая их напрячь все силы и об'единиться для борьбы против «вредных сил», т. е. впрячься в колесницу англо - французского империализма.

II интернационал—это поистине интернационал войны, об'единение самых прожженных политических дельцов, озверелых приказчиков империалистических разбойников.

К. ВЕЛИКАНОВ.

Партийная жизнь

В кабинете марксизма-ленинизма Тбилисского института инженеров железнодорожного транспорта имени ЛЕНИНА. Фото О. Будештского. Фотохроника ГТА.

Цеховые парторганизации одного завода

После работы в помещении бюро парторганизации Тбилисского завода имени Орджоникидзе собрались на инструктивное совещание секретари цеховых парторганизаций и их заместители.

Темой сегодняшней беседы секретаря партийного бюро тов. Гукасова с руководителями цеховых парторганизаций является решение пленума Молотовского райкома ТО КП(б) Грузии о партийном хозяйстве.

Развертывается беседа о том, как хранить партийные документы, как оформлять протоколы партийных собраний, что должно быть указано в партийной рекомендации и т. д. Беседа развертывается на конкретных примерах Вскоре она переходит за рамки партийного хозяйства. Поднимаются вопросы о проверке выполнения коммунистами партийных поручений, о политической учебе членов и кандидатов партии.

Беседа переходит на тему о стенных газетах.—У меня плохо, — говорит секретарь парторганизации цеха № 5 тов. Зацепа. — Нет материала, не пишут, не знаю, что делать.

Тов. Гукасов раз'ясняет секретарям цеховых парторганизаций, какие мероприятия необходимо предпринять для улучшения того или иного участка работы. Тов. Зацепа он советует подготовить и обсудить на цеховом партийном собрании вопрос о работе редколлегии, тщательно продумать практические мероприятия для оживления стенгазеты.

Такие совещания на заводе проводятся один раз в месяц. Они оказывают большую помощь секретарям цеховых парторганизаций.

Секретарь и члены партбюро присутствуют на цеховых партийных собраниях, поощряют инициативу коммунистов, помогают парторганизациям цехов правильно подходить к разрешению вопросов.

По отдельным вопросам партийное бюро проверяет работу цеховых парторганизаций, помогает исправлять недочеты. Так, например, недавно партбюро проверило состояние партийного хозяйства в парторганизациях первого и второго цехов. Результаты проверки 9 мая были обсуждены на заседании партбюро. Цеховым парторганизациям даны конкретные указания.

В результате повседневной конкретной помощи со стороны партийного бюро, некоторые цеховые партийные организации неплохо развертывают работу в цехе.

Секретарем партийной организации цеха № 2 тов. Филиппов избран два месяца тому назад. За это время он провел 3 цеховых партийных собрания. По докладу начальника цеха тов. Прилипко о выполнении плана за 1 квартал партийная организация приняла ряд хорошо продуманных предложений.

Производственную программу за первый квартал цех выполнил на 132 проц. Но партийная организация цеха не ограничилась только подведением итогов. Партийная организация мобилизовала коллектив цеха на ликвидацию недочетов и в своих практических мероприятиях подняла ряд вопросов: о замене старых чертежей, о загрузке деталями многостаночников, о своевременном ремонте станков, о трудодисциплине, о простоях и т. д.

Партийная организация добилась почти полного выполнения своих решений.

По предложению партийной организации была выделена комиссия, которой поручено навести порядок в инструментальной кладовой, наладить строгий учет, отобрать негодный инструмент.

Предметом обсуждения коммунистов цеха были вопросы о пересмотре норм выработки, о реализации билетов 14 лотереи Осоавиахима, о работе профорга. По инициативе партийной организации в цехе было проведено общее собрание, на котором заслушали отчет о работе стенгазеты и выбрали новый состав редколлегии.

В цехе работают 11 членов и 2 кандидата партии. Все коммунисты, работающие у станка, — стахановцы, за исключением двух молодых рабочих.

После отчетно - выборных собраний в цехах неплохо развернули работу парторганизации цеха № 1, заводоуправления, где избрано партийное бюро, цеха № 4 и др.

Партийная организация заводоуправления уделяет серьезное внимание повышению идейно - политического уровня коммунистов, интеллигенции. Сейчас коммунисты заводоуправления готовятся к проведению теоретической конференции. Бюро заводской парторганизации, оказывая им помощь, организовало две консультации, помогает в подготовке теоретической конференции.

Из семи коммунистов парторганизации цеха № 8 пять изучают историю партии в кружках. Некоторые товарищи слабо готовятся к занятиям. Секретарь цеховой парторганизации тов. Ромелашвили вынес этот вопрос на обсуждение партийного собрания.

Можно привести еще ряд фактов, показывающих, как цеховые партийные организации, вникая в производственную, общественную жизнь цеха, поднимают отдельные вопросы, вскрывают недочеты, добиваются улучшения работы в цехе.

Нельзя не отметить, однако, что наряду с этим на заводе есть отдельные цеховые парторганизации, работа которых до сих пор по существу не развернута, как, например, в цехе № 7, где секретарем парторганизации является тов. Асатуров. Еще не все секретари цеховых парторганизаций умеют хорошо подготовить собрание, правильно подойти к разрешению обсуждаемых вопросов. Так, например, секретарь парторганизации цеха № 3 тов. Усов поставил на обсуждение одного из партийных собраний сразу пять вопросов: о работе редколлегии стенной газеты, о трудовой дисциплине в цехе, о работе с беспартийным активом и другие. Ни один из этих вопросов к собранию не был подготовлен. В результате коммунисты поговорили и разошлись, не приняв никаких конкретных мероприятий по этим вопросам.

Научить секретарей цеховых парторганизаций выбирать главные в данный момент вопросы, умело их разрешать, повседневно помогать растущим кадрам партийных работников, учить и воспитывать их на конкретной работе — серьезная и большая задача, стоящая перед партбюро завода им. Орджоникидзе.

А. ПРИХОДЬКО.

Комсомол—активный помощник партии

Комсомольская организация Тбилисского отделения «Гидроэнергопроекта» насчитывает 31 члена комсомола. Комсомольцы являются активными помощниками партийной организации на всех участках работы. Застрельщиками социалистического соревнования здесь являлись комсомольцы Г. Ушверидзе, Р. Меликпашаев.

Наша комсомольская организация провела конференцию молодых специалистов, в результате которой заметно улучшилось дело правильного использования этих специалистов. Архитектор Г. Гигаури не был использован по специальности, инженер К. Саркисов в течение целого года выполнял работу техника. Комсомольская организация поставила вопрос о правильном использовании этих товарищей и добилась соответствующих результатов.

Комсомольцы А. Бердзенишвили, А. Тавамайшвили, С. Пирумова, Г. Товмасян и др. систематически работают над изучением теории и истории партии. На первой теоретической конференции, которую мы провели несколько месяцев назад, активно участвовало 9 комсомольцев. 15 мая мы провели вторую теоретическую конференцию на тему о книге **Ленина** «Шаг вперед, два шага назад».

Все комсомольцы нашей организации активно участвуют в оборонной работе.

Местная партийная организация повседневно руководит работой комсомола. На комсомольских собраниях и заседаниях комитета комсомола, как правило, присутствуют секретарь бюро парторганизации т. Тваладзе или его заместитель т. Качкачев. Регулярно помогают комсомольцам в их работе коммунисты Г. Аладвидзе, Н. Балиашвили, А. Черепнева и др. Систематически созываются партийно - комсомольские собрания. Однако, недочетом партийного руководства комсомолом является то, что с начала 1939 года на общем партийном собрании ни разу не стоял вопрос о комсомольской работе.

В деятельности нашей комсомольской организации есть еще немало недостатков. Не все комсомольцы как следует занимаются политическим самообразованием. Так, например, члены комсомола Т. Квирикашвили, Н. Апциаури не пошли дальше II главы «Краткого курса истории ВКП(б)». Слабо работает легкая кавалерия, нерегулярно проверяется выполнение решений комсомольских собраний.

Г. БОЛКВАДЗЕ,
секретарь комсомольского комитета Тбилисского отделения «Гидроэнергопроекта».

Воспитание кандидатов партии

На Тбилисском мельничном комбинате — 36 кандидатов партии. Важнейшей задачей партийных организаций является большевистское воспитание принятых в партию как на практической работе, так и путем повышения уровня их теоретической подготовки. Партийная организация комбината за последнее время значительно улучшила свою работу с молодыми коммунистами. Почти все кандидаты партии привлечены к общественно-политической работе, растут идейно-политически.

Секретарь партийного бюро комбината т. Залиев с марта и по настоящее время три раза созывал совещания кандидатов. На этих совещаниях кандидаты делились опытом своей работы по изучению устава ВКП(б), по изучению истории партии, рассказывали о выполнении ими своих партийных поручений.

Партийная организация, применяя строго индивидуальный подход к каждому молодому коммунисту, учитывая склонности, способности и политическую подготовку кандидата партии при даче партийных поручений, имеет уже некоторый опыт воспитательной работы. Вот несколько примеров.

Кандидат партии т. Сорокин — начальник ремонтной бригады—идейно-политически вырос на агитационной работе среди населения во время избирательных кампаний в Советы. Настойчиво изучая «Краткий курс истории ВКП(б)», он систематически читает произведения **Ленина** и **Сталина**. За время прохождения своего кандидатского стажа т. Сорокин настолько вырос политически, что партийная организация поручила ему руководство агитколлективом комбината.

С большой настойчивостью выполняет партийные поручения и политически растет на практической работе кандидат партии, еще не так давно бывший малограмотным, — стахановец т. Кудинов. Партийная организация комбината уделяет большое внимание т. Кудинову, помогла ему ликвидировать малограмотность.

В комбинате работает экономистом кандидат партии т. Самолевская. Учитывая ее желания и способности, партийная организация поручила ей работу агитатора среди служащих. Беседы т. Самолевской всегда вызывали живой интерес. Видно было, что т. Самолевская вдумчиво готовится к каждой беседе. Партийное бюро учло это и стало поручать т. Самолевской проводить более ответственные доклады. Члены бюро часто беседуют с т. Самолевской, снабжают литературой, пособиями.

Партийное бюро особое внимание уделяет идейно - политическому воспитанию молодых коммунистов.

Большинство кандидатов партии на'явило желание самостоятельно работать над повышением своего политического уровня. Партийная организация помогает этим товарищам, организует для них консультации, лекции. Кандидаты партии тт. Туриашвили, Аджамян, Самолевская и Томкин систематически, углубленно изучают «Краткий курс истории ВКП(б)» с привлечением первоисточников — сочинений **Ленина** и **Сталина**, аккуратно конспектируют материал.

Но в деле воспитания молодых коммунистов в партийной организации Мельничного комбината имеется и ряд недочетов. Недавно этот вопрос обсуждался на партийном собрании комбината. Выступившие на собрании секретарь партийного бюро и члены партии говорили о недостатках в работе с кандидатами. Говорили о том, что отдельные товарищи, изучая историю ВКП(б), забывают пройденный материал, как это было, например, с т. Туриашвили. Кандидаты партии Климовская и Кашпаревич имеют пропуски занятий кружка без уважительных причин.

Агитаторы, кандидаты ВКП(б) тт. Туриашвили, Тасоев ослабили свою работу среди населения. Выяснилось, что некоторые кандидаты партии не имеют партийных поручений, не изучают устава партии.

Партийное собрание предложило партийному бюро улучшить политико-воспитательную работу среди кандидатов.

Г. ИВАНОВ.

В ЦК КП(б) Грузии

Решением бюро ЦК КП(б) Грузии от 28 января 1940 г. **исключены из рядов ВКП(б):** Маркарян Карапет Бартемович — член ВКП(б) с 1927 г., партбилет № 1526353, за сокрытие своей принадлежности в прошлом к контрреволюционной троцкистской организации и неискренность перед партией; Фарадж Оглы Мамед — член ВКП(б) с 1930 г., партбилет № 1543764, как иранско-подданный; Атоян Михаил Оганович — член ВКП(б) с 1938 г., партбилет № 2839350, за злоупотребление служебным положением, самоснабжение и халатное отношение к своим служебным обязанностям; Натенадзе Николай Гаврилович — член ВКП(б) с 1927 г., партбилет № 1538560, за разбазаривание колхозных средств и очковтирательство; Нагебашвили Иван Дмитриевич — член ВКП(б) с 1929 г., партбилет № 1548044, за растрату и подлог; Ксоврели Николай Дарчоевич — член ВКП(б) с 1927 г., партбилет № 1548690, за присвоение государственных средств; Коршия Михаил Кебуевич — член ВКП(б) с 1929 г., партбилет № 1514078, за присвоение колхозных средств; Данелия Климентий Андреевич — член ВКП(б) с 1932 г., партбилет № 1503489, за пьянство и дебош; Каландадзе Иордан Ясеевич—член ВКП(б) с 1930 г., партбилет № 1528606, за разбазаривание колхозного имущества и присвоение 20 пудов колхозной кукурузы; Магнаралзе Шота Партемович — кандидат в члены ВКП(б) с 1939 г., кандидатская карточка № 1679217, за связь с контрреволюционным троцкистом и антикоммунистический поступок; Дзидзигури Акакий Семенович, член ВКП(б) с 1931 г., партбилет № 1511558, за пособничество купле-продаже приусадебных земель; Пиранашвили Давид Сергеевич — член ВКП(б) с 1925 г., партбилет № 1511515, за покупку земель и присвоение школьного земельного участка в размере 0,28 га, за дебош в помещении сельсовета и клевету на агронома; Окроян Аршак Симонович — кандидат в члены ВКП(б) с 1938 г., кандидатская карточка № 1264237, за растрату кооперативных средств.

Всесоюзная сельскохозяйственная выставка

***

Стелющиеся лимонные деревья

Участники и экскурсанты Всесоюзной сельскохозяйственной выставки 1940 года впервые увидят в субтропической оранжерее павильона Грузии стелющиеся лимонные деревья.

Среди цитрусовых — лимоны наиболее нежное растение. В советских субтропиках их приходится на зиму утеплять. Но и утепление не всегда спасает лимоны от холода.

Всесоюзный институт чайных и субтропических растений обратил внимание на то, что низкорослые деревья лучше сохраняются и меньше подвержены холодам.

Работники института решили применить опыт омского профессора тов. Кизюрина — создателя стелющихся садов.

Двухлетние испытания показали, что стелющиеся лимонные деревья отлично зимуют и великолепно плодоносят. Более высокая температура припочвенного слоя воздуха защищает растения от холода.

Стелющаяся форма лимонных деревьев позволяет продвинуть эту культуру в северные районы субтропиков.

Уже сейчас на некоторых участках колхозов и совхозов Грузии имеются плантации, на которых кроны лимонных деревьев стелются по земле.

Юный натуралист, ученица 8 класса супсинской школы Тамара Мешвелиани — участница Всесоюзной сельскохозяйственной выставки 1940 года.

Советская камфара

В этом году посетители павильона Грузинской ССР на Всесоюзной сельскохозяйственной выставке увидят камфару и камфарное масло советского производства.

Эти ценнейшие продукты, одинаково необходимые и в медицине и в промышленности, до революции ввозились из-за границы на десятки тысяч рублей золотом.

Камфара добывается из листьев камфарного дерева. Родина этого дерева — остров Формоза и Южный Китай. В России первые камфарные деревья появились около 60 лет назад, но они не имели практического значения. Только при советской власти, в 1935 году, в Абхазии была заложена первая промышленная плантация на площади в 12 гектаров. Уже в следующем году были получены первые килограммы советской камфары, а в 1939 году—50 тонн камфарной зеленой массы. Сейчас камфарные деревья начинают широко внедряться в колхозное производство Грузии.

На выставке 1940 года экспонент павильона Грузии — камфарное производство абхазского отделения Главного аптечного управления Грузии — демонстрирует свою продукцию и камфарные деревья.

В Москву—на выставку

ТЕЛАВИ. (По телеграфу). В Москву на Всесоюзную сельскохозяйственную выставку выехала первая группа участников и экскурсантов в 59 человек.

В числе выехавших — директор Цинандальского совхоза Е. Чиквиладзе, главный винодел Г. Канделаки, руководитель агроучастка совхоза орденоносец М. Бежуашвили. На выставку выехал также пастух свиноводческой фермы колхоза «Пирвели маиси» сел. Сапиоре Г. Шавадзе.

* * *

ПАВИЛЬОН „МЕХАНИЗАЦИЯ“

Могущественное техническое оснащение социалистического сельского хозяйства наглядно и выразительно показал в прошлом году павильон «Механизация» на Всесоюзной сельскохозяйственной выставке.

В нынешнем году павильон отображает дальнейшее движение нашей страны вперед, новые успехи в решении задач, поставленных XVIII с'ездом партии о комплексной механизации сельского хозяйства. На двух ярусах павильона, в залах и на многочисленных открытых площадках выставлено более 330 машин.

За один лишь год заводы сельскохозяйственного машиностроения создали десятки новых конструкций. В павильоне представлены лишь лучшие образцы — 82 вновь сконструированные, усовершенствованные и модернизированные машины.

Полно и многосторонне представлены в павильоне самые совершенные машины — комбайны. Из восьми различных типов зерновых комбайнов — четыре новой конструкции.

Капиталистический мир знает комбайн уже около ста лет. Советское комбайностроение в нынешнем году отмечает свое первое десятилетие. В то время как в капиталистических странах выпуск комбайнов сокращается, конструируются малопроизводительные машины, в Советском Союзе создаются все более мощные, высокопроизводительные комбайны.

Наряду с широкозахватным сорокафутовым комбайном завода «Коммунар» выставлен новый мощный комбайн «Сталинец 5» с хедером захвата в 30 футов.

Среди модернизированных комбайнов особо интересен пятнадцатифутовый «Коммунар» с изменениями, внесенными по предложениям стахановцев-комбайнеров. Установленное на нем приспособление для уборки полеглых хлебов делает эту машину совершенной и более производительной. При испытании этого комбайна на полях Запорожской области он дал повышение производительности до 30 процентов.

Не менее интересен комбайн «Сталинец» с хедером захвата в 15 футов, предназначенный для уборки высокоурожайных хлебов. На этой машине можно уширить хедер на 5 футов.

Под величественными стальными арками павильона, вдоль центральной выставочной магистрали размещены первоклассные экспонаты автомобильных и тракторостроительных заводов — 43 образца дизельных, газогенераторных и других тракторов и автомобилей.

Впервые посетители выставки увидят новый гусеничный транспортный «Сталинец 2» и газогенераторные тракторы, работающие на древесном угле и торфе. Посетители с большим интересом познакомятся с новым двухтонным грузовым автомобилем «ГАЗ», с универсальной газогенераторной установкой, позволяющей машине работать с одинаковым успехом на антраците, древесном угле и торфяном коксе. Впервые показывается автомобиль «ЗИС К-2» с двумя ведущими мостами.

Стопятидесятиметровая магистраль первого яруса не в состоянии вместить огромное разнообразие экспонатов автотракторной промышленности. Для демонстрации многих новинок рядом с павильоном организована «транспортная площадка». На ней выставлены мощные транспортные машины, автоприцепы, автомобили высокой проходимости. Здесь можно будет получить обстоятельную консультацию по всем вопросам ухода за машинами.

Поднявшись на второй ярус павильона, посетитель выставки увидит своеобразный «парад» машин. Сидя на удобной скамейке, он может наблюдать, как мерно проплывают установленные на конвейере великолепные машины, созданные талантливыми советскими конструкторами и стахановцами. На двух конвейерах общей протяженностью в 500 метров демонстрируется свыше 100 сельскохозяйственных машин.

На конвейере демонстрируются сгруппированные в комплексные серии различные машины для зерновых культур, плодоводства и овощеводства, хлопковых и свекловичных плантаций.

Посетитель видит новые машины для ефремовских посевов — узкорядную сеялку, растениещитатель, изготовленные Ростовским заводом сельскохозяйственных машин имени **Сталина**.

На конвейере пройдет серия новых картофелесажалок. На одной из них установлен туковысевающий аппарат, позволяющий одновременно с посадкой картофеля вносить в почву удобрения. Посетитель увидит также специальную картофелесажалку для посадки яровизированного картофеля. Ее производительность—до 10 гектаров в день.

Рядом с совершенными машинами на конвейерах выставлены музейные уникумы — соха, косуля, лукошко, омач. Немало экскурсантов увидит это «мощное вооружение» дореволюционной деревни.

Показ машин и сложных агрегатов на площади Механизации и на многочисленных открытых участках в нынешнем году многим отличается от прошлого. 150 машин расположены на 19 площадках комплексными группами по сельскохозяйственным культурам: орудия пахоты и обработки почвы, машины по зерну, льну, хлопку, свекле, травам, машины по механизации животноводческих ферм и др.

В числе новых машин, которые здесь показываются, — свеклокомбайн, изготовленный Одесским заводом им. Октябрьской революции. Комбайн механизирует выкопку свеклы, освобождает ее от ботвы и сбрасывает отдельно ботву и свеклу.

В зале автомобильной промышленности посетитель впервые увидит комфортабельные малолитражные машины «КИМ». Здесь же демонстрируется новый фаэтон Горьковского автозавода им. **Молотова** с шестицилиндровым мотором.

В зале тракторостроения видное место занимают работы Научно - исследовательского института автотракторной промышленности — участника выставки 1939 года, награжденного орденом Трудового Красного Знамени.

17 заводов сельскохозяйственного машиностроения являются экспонентами павильона. 10 из них широко представлены на стендах зала. В их числе — Ростовский завод сельскохозяйственных машин им. **Сталина**, первенец первой сталинской пятилетки, показывающий на выставке 29 машин, из которых 15 новой конструкции.

Соседний стенд посвящен успехам Запорожского завода «Коммунар»—пионера советского комбайностроения.

Науке, изобретательству, новым научным проблемам посвящается специальный зал. Его экспоненты — Всесоюзный научно - исследовательский институт сельскохозяйственного машиностроения, Всесоюзный институт механизации и электрификации сельского хозяйства и др.

Выставка наглядно и убедительно раскрывает неограниченные возможности социалистического сельского хозяйства. Вооруженные совершенной техникой, колхозы и совхозы имеют все необходимое для новых дерзаний, для новых побед.

М. ЯСТРЕБ,
орденоносец, директор павильона «Механизация».

ЗАМЕЧАТЕЛЬНЫЕ КОНИ

Огромным успехом пользовались в прошлом году на выставке экспонаты животноводства, показанные в многочисленных павильонах животноводческого городка.

Богатства социалистического животноводства представлены на выставке 1940 года еще ярче, полнее, разнообразнее.

Посетители выставки увидят замечательную серую кобылу «Украдку» русской рысистой породы. «Украдка» поставила мировой рекорд резвости на большую дистанцию. За 9 минут и 36 секунд она пробежала зимой 1938 года на московском ипподроме 6.400 метров.

Колхоз «Березовка», Свердловского района, Орловской области, демонстрирует на выставке знаменитого жеребца «Стрелка» — русско - американской рысистой породы. Недавно «Стрелок» установил на московском ипподроме новый всесоюзный рекорд для лошадей, выращенных в колхозе. В 4 минуты и 35 секунд он пробежал 3.200 метров.

Прекрасного жеребца русской рысистой породы — «Начальника» послал на выставку Пермский 9-й конный завод. Рекорд коня — 1.600 метров за 2 минуты и 9 секунд.

В прошлом году сотни тысяч посетителей животноводческого городка любовались прославленным русским рысаком, европейским рекордистом жеребцом «Уловом» — государственного Хреновского конного завода. На одесском ипподроме «Улов» за 2 минуты 2 секунды пробежал 1.600 метров. На выставке 1939 года он был признан чемпионом русской рысистой породы.

В нынешнем году в качестве экспоната выставки выступает сын «Улова» — «Джаркуль». Этой зимой, впервые выступая на московском ипподроме, «Джаркуль» пробежал за 2 минуты 35 секунд дистанцию в 1.600 метров.

Трактористка Ульяновской МТС (Сигнахский район) С. Усейнашвили—участница Всесоюзной сельскохозяйственной выставки 1940 года.

***

Опыт бригадира Ахмеда Махарадзе

В прошлом году бригадир колхоза имени **Молотова** сел. Бобоквати Кобулетского района Ахмед Махарадзе добился замечательных успехов. Его бригада дала сверх плана 4.550 килограммов зеленого чайного листа. В среднем с гектара собрано более 4.000 кгр. листа. Эти, а также показатели 1938 года выдвинули бригадира участником Всесоюзной сельскохозяйственной выставки 1939 г., где он получил малую золотую медаль.

Будучи на выставке, Ахмед Махарадзе познакомился с другими мастерами и мастерицами чайных плантаций, поделился опытом своей работы и, в свою очередь, перенял многое из их практики. Особенно заинтересовал бригадира метод работы знатной колхозницы Кюнии Сарсания, которая собрала с гектара более 10 тысяч килограммов чайного листа.

Возвратившись в родной колхоз, т. Махарадзе рассказал колхозникам много интересного и поучительного. Внимательно слушало собрание его рассказ о методе работы Кюнии Сарсания и об организации труда колхозников в передовых колхозах. Тогда же—это было в конце прошлого года — колхозники взяли обязательство собрать в 1940 году 285.000 килограммов зеленого чайного листа и заложить 60 гектаров новых цитрусовых плантаций.

По инициативе Ахмеда Махарадзе в начале весенних работ в колхозе была организована группа колхозников — мастеров чайных и цитрусовых плантаций. Эта группа систематически проверяла ход обработки плантаций и подготовки почвы для закладки цитрусовых насаждений.

В марте первая бригада стала отставать. Ахмед Махарадзе вместе с колхозниками Юсубом Тамазашвили, Гасаном Гатенидзе и другими выяснил, что трудовая дисциплина в бригаде расшатана: часть колхозников выходит на работу поздно и возвращается с плантаций раньше других. Они также узнали, что правление колхоза не выделило необходимого инвентаря. Вследствие этих причин дневные задания по корчевке кустарников, копке ям для закладки цитрусовых и формовке чайных кустов не выполнялись.

Вечером в правлении колхоза Ахмед Махарадзе рассказал о причинах, породивших отставание первой бригады, и предложил ряд практических мероприятий. Предложения были приняты.

За работой первой бригады внимательно следили все колхозники. Спустя 20 дней, на производственном совещании была заслушана информация т. Искандера Горгиладзе, прикрепленного для помощи к бригаде. Теперь уже первая бригада не только выполняла свои дневные задания, но и стала в шеренгу передовых.

Колхоз им. **Молотова** во-время и высококачественно закончил обработку почвы, формовку и другие виды работ на чайных плантациях. Склоны гор, совсем еще недавно покрытые кустарником и папоротником, превращены в цветущие мандариновые, лимонные и апельсиновые сады.

Организованно приступили в колхозе к сбору зеленого чайного листа. Все сборщицы снабжены корзинами и специальными шляпами, отремонтированы дороги, ведущие от плантаций к чайной фабрике, на участках бригад организованы приемочные пункты.

В первые же дни сбора чайного листа участница Всесоюзной сельскохозяйственной выставки прошлого и нынешнего годов Гюли Джинджарадзе, стахановка Айше Гогитидзе и другие значительно перекрывают свои нормы.

Прекрасен урожай на плантациях бригады Ахмеда Махарадзе. Бригадир обеспечил непрерывный сбор листа.

Скоро т. Махарадзе опять выедет в Москву, как участник выставки. Он расскажет там о новых успехах своей бригады, о том, что колхоз имени **Молотова** в этом году сдаст государству еще больше чайного листа, цитрусовых плодов и других сельскохозяйственных продуктов.

С. СУРОВ.

Участники выставки из Махарадзевского района

МАХАРАДЗЕ. (По телеграфу). Колхозы и совхозы Махарадзевского района встретили открытие Всесоюзной сельскохозяйственной выставки досрочным выполнением всех видов весенних работ на чайных и цитрусовых плантациях.

Сейчас в разгаре сбор зеленого чайного листа. На сборе лучшие показатели имеют участники выставки—колхозы, совхозы и передовики сельского хозяйства.

Участниками выставки в нынешнем году являются 11 колхозов, 4 совхоза, чайный техникум, районная газета, 305 передовиков — колхозников, рабочих совхозов, специалистов.

В числе участников выставки—председатель колхоза имени **Берия** сел. Натанеби, награжденный большой золотой медалью, т. В. Джабуа, председатель орденоносного колхоза сел. Шрома, награжденный малой золотой медалью, т. М. Орагвелидзе, заведующий питомником Уреки-ского совхоза, установивший мировой рекорд по окулировке цитрусовых, т. Гогуадзе, бригадир колхоза-миллионера сел. Натанеби, награжденный малой золотой медалью, т. Г. Хурцидзе, мастерицы сбора чайного листа тт. Нина Надирашвили, Мария Болквадзе, Елена Мжаванадзе, Александра Квачантирадзе, Мария Цитаишвили, сестры Хурцидзе и др.

Выставку из Махарадзевского района посетят 472 человека.

Дом Акакия Церетели в сел. Схвитори. (Снимок сделан при жизни поэта).

К 100-летию со дня рождения А. Церетели

АКАКИЙ ЦЕРЕТЕЛИ И ПЕЧАТЬ

(ПО НЕОПУБЛИКОВАННЫМ АРХИВНЫМ МАТЕРИАЛАМ)

В те времена, когда российский царизм, проводя свою колонизаторскую политику в Грузии, душил малейшие проблески прогрессивной мысли и творческой инициативы, Акакий Церетели старался использовать все возможности для того, чтобы проводить идеи национально-освободительного движения. С этой целью он задумал издавать грузинскую газету. Оставалось самое главное — получить у правительства разрешение на издание. 1 декабря 1882 года А. Церетели подал прошение на имя главноначальствующего гражданской частью на Кавказе, в котором писал:

«Желая издавать в г. Тифлисе еженедельную газету на грузинском языке под названием «Гза» («Путь») под моей редакцией по прилагаемой при сем форме, имею честь покорнейше просить... разрешить мне издание означенной газеты». Далее Акакий Церетели дает подписку, как полагалось, в том, что принимает «на себя ответственность по всем отделам газеты». На оборотной стороне прошения приведена полная программа газеты, состоящая из 15 разделов.

В конце того же месяца, 31 декабря, кавказский цензурный комитет переслал главному управлению главноначальствующего на Кавказе прошение, подписку и метрическое свидетельство А. Церетели. При этом цензурный комитет, высказывая свои соображения, писал: хотя формальные требования 27 статьи временных правил о цензуре и печати А. Церетели выполнены «и нет со стороны Комитета препятствий позволить ему издавать сказанную газету, но принимая во внимание, что литературное направление Церетели достаточно выражается в тех статьях, которые были напечатаны в газете «Шрома» и представлены вашему превосходительству цензурным комитетом при особых рапортах, как признанные им в цензурном отношении неудобными, Комитет сей находит не подлежащим разрешению следующие отделы программы предполагаемой газеты в настоящем их виде...».

Среди перечисляемых отделов такие, например, как отдел статей по педагогике и школьному делу, — недопустимый «в виду сказанного выше известного литературного направления Церетели».

Через четыре с лишним месяца, в мае 1883 года, цензурный комитет получает ответ за № 1753 следующего содержания:

«По докладу г. главноначальствующему просьбы кутаисского жителя Акакия Церетели о разрешении ему издавать в Тифлисе еженедельную газету на грузинском языке под названием «Гза» («Путь») и заключения по оному цензурного комитета, изложенного в представлении от 31 декабря прошлого года за № 845, его сиятельство, приняв во внимание, что Церетели, состоя сотрудником газеты «Шрома», **обнаружил своими литературными трудами направление несогласное с видами правительства**, не соизволил признать возможным разрешить Церетели издавать газету».

Приведенный документ не нуждается в комментариях. Он ясно говорит о том, что Акакий Церетели был настроен против колонизаторской политики царизма и не раз выражал свой гневный протест. В начале первой русской революции он открыто призывал народ к свержению царизма:

«Долой правительство бесчестья!
Нуждой измученные злой,
Мы голоса сливаем вместе:
— Долой правительство! Долой!»

С 1 января 1906 года в Тифлисе стала выходить ежедневная газета на грузинском языке «Патара газети» («Маленькая газета»). В первом же номере этой газеты было напечатано стихотворение Акакия Церетели «Интернационал». Оно являлось вольным переложением пролетарского гимна на грузинский язык.

Опубликование стихотворения Акакия Церетели «Интернационал» имело несомненно революционизирующее значение и поэтому вызвало целую бурю негодования в правящих кругах, усилило притеснения против Акакия Церетели. Цензурным комитетом и тифлисским губернатором было возбуждено судебное следствие, по которому привлекались к уголовной ответственности автор стихотворения и редактор газеты. В одном из архивных документов говорится, что цензурный комитет, усмотрев «преступное деяние», постановил возбудить через прокурора тифлисской судебной палаты судебное преследование против автора стихотворения «Интернационал» Акакия Церетели по п. 2 ст. 129 уголовного уложения и против редактора - издателя «Патара газети» К. Месхи по той же статье «за вышеупомянутое стихотворение».

Газета, напечатавшая «Интернационал» Акакия Церетели, была запрещена.

М. ЦЕРЦВАДЗЕ.

СТРАННОЕ РАВНОДУШИЕ

О коврах и ковроткачестве в президиуме Сарецао-сабчо вспоминают редко, преимущественно по торжественным дням, когда надо организовать какую-нибудь выставку. В таких случаях демонстрируются прекрасные ковры работы кустарей Грузинской ССР и ведутся горячие разговоры о пользе ковроткачества.

Но ни президиум Сарецао-сабчо, ни текстильно-швейно-трикотажный союз промысловой кооперации не принимают достаточных мер к дальнейшему развертыванию коврового промысла в республике, к об'единению кустарей в крепкие артели.

Вот несколько цифр и фактов, наглядно иллюстрирующих состояние ковроткачества.

В 1930 году ковровым промыслом в республике было занято 2.800 кустарей. В текущем году артели об'единяют только 424 кустаря. Остальные отошли от ковроткачества потому, что на об'единение кустарей, на их производственные и бытовые нужды не обращалось нужного внимания.

В Грузинской ССР нет такой отрасли промышленности, которая из года в год, из месяца в месяц систематически не увеличивала бы выпуск на рынок своей продукции. Что касается производства ковров, то за последние пять лет оно сильно сократилось. Так, в 1935 году кустарно-промысловая кооперация выработала 3.507 квадратных метров, а в 1939 году—только 1.019 метров ворсовых ковров.

Крупная ковроткаческая артель имеется в Садахло Но здесь из 230 станков работают всего 114. Только три станка работают в помещении нукрианской артели, хотя есть полная возможность разместить в этом помещении не менее 30 станков. В Люксембурги существовала хорошая ковроткаческая артель, но в данное время она распалась.

Председатель президиума текстильно-швейно-трикотажного союза т. Панцулая беспомощно разводит руками.

— Сырье у нас есть,—говорит он,—но никто не оказывает необходимого содействия, нет нужной рабочей силы.

Как известно, всякая артель, в том числе и работающая по ковроткачеству, нуждается в крепком организационном руководстве. О каком руководстве можно говорить, если на всю систему кустарно-промысловой кооперации нет не только технического руководителя, но даже инструктора по ковроткачеству. Некоторые члены артелей еще в марте текущего года не могли получить причитающийся им заработок за ноябрь прошлого года.

О свертывании коврового производства в республике прекрасно осведомлен президиум Сарецао-сабчо. Он принял на этот счет развернутое решение, но дальше этого дело не пошло. Президиум Сарецао-сабчо не только не проследил за проведением своего решения в жизнь, но даже не позаботился своевременно переслать его текстильно-швейно-трикотажному союзу.

Таков стиль бюрократического руководства, способствующий свертыванию ковроткачества.

Чтобы поднять ковроткачество, нужно не только организационно и хозяйственно укрепить существующие артели, но и создать новые, тем более, что в Грузинской ССР есть значительные кадры, которые в свободное от сельскохозяйственных работ время хотят работать по ковроткачеству.

Вполне понятно, что в дальнейшем работа президиума Сарецао-сабчо по развертыванию коврового промысла должна оцениваться не по количеству принятых им решений, а по тому, какое количество ковров будет выработано в текущем году в республике.

А. СТЕПАНОВ.

На пригородных курортах

Близится начало сезона на пригородных курортах. Этим летом в санаториях Манглиси, Коджори, Кикети, Цхнети будет отдыхать свыше 2.000 детей, подростков, взрослых.

На всех курортах заканчиваются подготовительные работы. Особое внимание уделяется вопросам водоснабжения. В Манглиси Курортное управление строит водонапорный бассейн, в который по сооруженному в прошлом году водопроводу будет поступать вода из местных источников.

В Коджори, помимо колодцев, отремонтирован бассейн для запасной воды, устанавливается насос для подачи воды санаториям.

Значительно возросло число насаждений в лесозащитной зоне курортов Манглиси, Коджори, Кикети. Весной этого года здесь высажено 110 тыс. хвойных и лиственных деревьев. В Цхнети продолжаются работы по разбивке парка.

Военные действия в Западной Европе

Сводка верховного командования германской армии

БЕРЛИН, 15. (ТАСС). Германское информационное бюро передает следующую сводку ставки главнокомандующего вооруженными силами Германии.

«Части голландской армии сдались, ввиду бесцельности дальнейшей борьбы с превосходящими силами германской армии на суше и в воздухе. В Бельгии наши дивизии, преследуя отступающего противника, достигли позиции в районе Диль. Между Намюром и Живе наши войска широким фронтом форсируют реку Маас.

На западном берегу контратаки французских бронетанковых частей были отбиты. При форсировании реки Маас в районе Седана германские войска при поддержке авиации прорвали линию Мажино на северо-западном участке. Здесь французские контратаки также окончились поражением, причем неприятель понес тяжелые потери. Вчера германская авиация бомбардировала тыловые коммуникации неприятеля, дороги и разгрузочные станции. Попытки неприятельской авиации воспрепятствовать действиям германских войск были отбиты с большими потерями для неприятеля. В одном только пункте сбито свыше 70 английских и французских самолетов. Общие потери неприятеля 14 мая составили свыше 200 самолетов, в том числе около 170 были сбиты в воздушном бою, 17 — зенитной артиллерией, остальные уничтожены на аэродромах. 35 германских самолетов не вернулись на свои базы. Проведена успешная разведка голландского побережья. Как уже сообщалось, потоплены 2 крейсера и эсминец прямым попаданием бомб. Один крейсер получил тяжелые повреждения. Уничтожены торговый пароход водоизмещением 29.000 тонн в 4 транспорта.

Действия в районе Нарвика продолжаются».

Агентство Рейтер о положении на фронте

ЛОНДОН, 15. (ТАСС). По сообщению агентства Рейтер, на западном фронте сейчас действуют 4 германских армии. 3 из них достигли Седана, Динана и Намюра на реке Маас, которая представляет собой серьезное препятствие. 4-я германская армия, наступающая из Маастрихта по направлению Сен-Трон, повидимому, является наиболее сильной. Контратака французских моторизованных частей заставила противника приостановить свое продвижение на этом фронте. Германская армия пыталась сломить сопротивление бельгийцев до того, как они установят контакт с союзными войсками. Однако эта попытка не увенчалась успехом. На многих участках бельгийские войска, твердо удерживающие в своих руках некоторые позиции, продолжают вести бои в тылу противника. Седан и Лонгви могут, однако, оказаться наиболее сильным препятствием на пути германского продвижения в этом районе, так как здесь союзные войска установили контакт с бельгийскими вооруженными силами.

В официальных коммюнике сообщается, что противник при поддержке авиации и танков предпринимает большие усилия. Однако неясно, пытается ли он обойти линию Мажино в Седане и Лонгви или же его атака имеет целью помешать французским вооруженным силам соединиться с английскими и бельгийскими войсками. Повидимому, такую же цель преследует противник, ведущий наступление в районе Виссембурга.

ЛОНДОН, 15. (ТАСС). Агентство Рейтер сообщает, что брюссельская радиостанция, находившаяся за пределами города, подверглась бомбардировке и сейчас выведена из строя. Радиостанция, находящаяся в самом Брюсселе, продолжает действовать.

Занятие немцами Седана

ЛОНДОН, 15. (ТАСС). Парижский корреспондент газеты «Ньюс кроникл» сообщает об эвакуации населения города Лонгви. Среди эвакуированных 20 тысяч рабочих военных предприятий города Лонгви — центра французской военной промышленности. Германские войска, сообщает далее корреспондент, вступили в Седан после предварительной артиллерийской подготовки, проводившейся при поддержке огнеметных танков и пикирующих бомбардировщиков.

Прибытие в Париж беженцев из районов военных действий

ЛОНДОН, 15. (ТАСС). Как передает агентство Рейтер, в Париж продолжает прибывать большое количество беженцев из Бельгии и Люксембурга, а также из Северной и Восточной Франции. Беженцы отсылаются в другие районы Франции.

Английское сообщение о военных действиях в Норвегии

ЛОНДОН, 15. (ТАСС). Агентство Рейтер сообщает, что вчера англо-французские войска успешно высадились в тылу германских позиций в 7 милях к северу от Нарвика. Французские войска высадились на рассвете под прикрытием военных кораблей и начали штурм снежных высот Бьерквика, несмотря на пулеметный и ружейный огонь противника. Французские танки, доставленные на кораблях, поддерживали действия войск на правом фланге. Пулеметные гнезда, устроенные среди развалин города, систематически подавлялись огнем с военных кораблей.

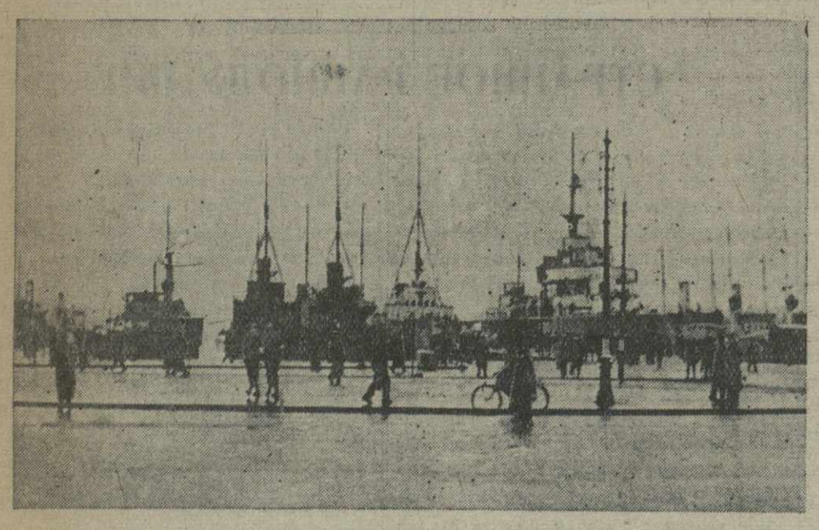

Немецкие военные и транспортные суда в норвежском порту Осло.

Фотоклише ТАСС.

Антианглийские и антифранцузские демонстрации в Италии

ЛОНДОН, 14. (ТАСС). Корреспондент агентства Рейтер сообщает из Рима, что сегодня итальянские студенты организовали новую антианглийскую демонстрацию. В демонстрации участвовало около пяти или шести тысяч человек. Демонстранты направились на площадь Венеции, где находится резиденция Муссолини. Муссолини появился на балконе. Студентам не было разрешено вступить на улицы, ведущие к английскому и французскому посольствам.

Экземпляры газеты Ватикана «Оссерваторе романо» вновь были сожжены на площади города.

ЛОНДОН, 14. (ТАСС). Римский корреспондент агентства Рейтер сообщает, что английский лорд Хардуик вчера вечером в одном из римских кабаре получил пощечину, когда он сбросил со своего стола антибританский плакат. После этого лорд Хардуик был задержан и отправлен в полицейский участок, где его продержали два часа под тем предлогом, что документы, представленные им, были не в порядке. Лорд Хардуик является личным другом сына Муссолини и в течение долгого времени выступал за укрепление англо-итальянской дружбы.

Антианглийские и антифранцузские студенческие демонстрации состоялись в ряде провинциальных городов, в том числе в Милане. В Неаполе, где состоялась антисоюзническая студенческая демонстрация, в которой приняло участие несколько тысяч человек, демонстранты шли с итальянскими и германскими флагами.

ЛОНДОН, 14. (ТАСС). Английская печать помещает сообщения об антианглийских демонстрациях студенчества в Италии.

Английские газеты воздерживаются от всяких комментариев по поводу ситуации, создавшейся в связи с антианглийскими демонстрациями в Италии.

Выступление итальянской газеты против морского контроля союзников

ПАРИЖ, 15. (ТАСС). Как сообщает агентство Гавас, итальянская газета «Мессаджеро» опубликовала очень резкую передовую статью, в которой говорится: «Нет слов, которые могли бы описать чувство возмущения, вызываемое невероятными притеснениями, чинимыми английским контролем. Это — подлинное возрождение духа пиратства и запугивание, возведенные в систему. Такие мероприятия совершенно недопустимы. Это больше не может и не будет продолжаться. Контрабанда является лишь предлогом. Италия не потерпит такого посягательства на свои права». Статья заканчивается угрозами по адресу Англии и Франции.

Япония и Голландская Индия

НЬЮ-ЙОРК, 15. (ТАСС). Как сообщает агентство Юнайтед пресс, лица, близко стоящие к японскому министру иностранных дел Арита, заявляют, что «Япония не позволит какой-либо третьей державе, даже временно, установить свой контроль над Голландской Индией». В Токио считают, указывает агентство, что «любое вмешательство Соединенных Штатов, Англии и Франции в дела Голландской Индии без участия Японии создало бы угрожающую стратегическую проблему для Японии».

ТОКИО, 14. (ТАСС). Агентство Домей цусин сообщает, что 12 мая японский генеральный консул в Батавии заявил резкий протест генерал-губернатору Голландской Индии по поводу «нарастающей антияпонской агитации среди голландского населения островов». Японский консул сослался на то, что «в Голландской Индии поощряются антияпонские настроения» и что 18 апреля в Семаранге голландская организация «отечественный клуб» приняла резолюцию, требующую произвести обыск на квартирах японцев, проживающих в Голландской Индии, и проверить, нет ли у них оружия.

Аргентина призывает к пересмотру нейтралитета американских стран

НЬЮ-ЙОРК, 14. (ТАСС). Как сообщает агентство Ассошиэйтед пресс из Буэнос-Айреса, после совещания с послами США и Бразилии министр иностранных дел Аргентины Кантильо заявил, что нейтралитет американских стран является по существу «фикцией, мертвым понятием». Он предложил американским странам вместо политики нейтралитета занять позицию «невоюющих стран».

Одновременно правительство Аргентины разослало всем американским республикам специальное коммюнике, в котором оно обосновывает свое предложение.

Развитие военных действий в Европе, указывается в этом коммюнике, ставит перед американскими странами вопрос о пересмотре их позиции нейтралитета «с целью приспособления к реальным условиям». Воюющие страны не уважают волю нейтральных стран, а последние не в состоянии избегнуть втягивания их в войну одними лишь декларациями о нейтралитете. В силу этого, говорится далее в коммюнике, провозглашение политики нейтралитета не только не защищает позиции какой-либо страны как нейтральной страны, но даже искажает и умаляет ее независимость и самостоятельность. Поэтому аргентинское правительство считает, что провозглашение 21 американской республикой 15 сентября 1939 года на конференции в Панаме политики нейтралитета и создание 300-мильной зоны вдоль всего океанского побережья Америки в настоящий момент недостаточно. Оно предлагает установить систему взаимных гарантий американских стран, «Совместную политику бдительности в высших интересах американских стран». Одновременно аргентинское правительство подчеркивает в своем коммюнике, что «это предложение никоим образом не должно рассматриваться, как даже косвенно втягивающее западный континент в войну».

★★★

Характер аргентинского правительственного коммюнике становится гораздо яснее в свете комментариев корреспондента агентства Юнайтед пресс, который подчеркивает, что, повидимому, Аргентина выступила с подобным предложением по настоянию Соединенных Штатов Америки. Корреспондент указывает, что США не желали открыто взять на себя инициативу, поскольку «некоторые воюющие страны обвиняют США в симпатии к Англии и Франции».

Не лишен интереса также и тот факт, что государственный секретарь США (министр иностранных дел) Хэлл отказался комментировать предложение аргентинского правительства, заявив, что он не получал аргентинского коммюнике. А между тем, в кругах американского конгресса (парламента) утверждают, что США ведут в настоящий момент переговоры с другими американскими странами, с целью предпринять какие-то шаги, определяющие их отношение к войне.

Наступление реакции на профсоюзы в Японии

ТОКИО, 14. (ТАСС). Судя по сообщениям печати, за последнее время в Японии усилились признаки того, что правительство намерено распустить еще имеющиеся кое-где профсоюзы. Газета «Мияко» по этому поводу пишет: «Вполне возможно, что рабочие союзы в стране будут распущены правительством в ближайшем будущем. Взамен этого правительство предполагает расширить общества промышленного служения государству, которые должны стать единственным легальным об'единением рабочих». Причина, побуждающая правительство применить репрессии к рабочим организациям, как указывает «Мияко», заключается в необходимости «изгнания коммунистических идей и различных социальных мыслей из умов народа».

Министерство здравоохранения вынуждено было недавно заявить, что «ухудшение положения рабочих ведет к усилению классовой борьбы даже со стороны неорганизованных слоев пролетариата Японии». Газета «Коци» публикует заявление начальника департамента по рабочим делам министерства здравоохранения. «Власти министерства здравоохранения,— указал он, — призовут профсоюзы к самороспуску, но если последние откажутся, предполагается, что министерство внутренних дел издаст приказ об уничтожении всех организаций классового характера. Таково решение правительства».

Маленький фельетон

(ИЗ ЗАПИСОК ВНУКА ПИКВИКА, НАЧИТАВШЕГОСЯ ИНФОРМАЦИИ АГЕНТСТВА РЕЙТЕР.)

11 апреля. Сегодня агентство Рейтер сообщило, что Англия решила оказать помощь Норвегии... В Скагерраке начался ожесточеннейший бой. Немецкий флот несет огромные потери.

12 апреля. Ожесточеннейший бой в Скагерраке продолжается. Подсчитал: пять шестых немецкого флота потоплено...

13 апреля. Рейтер сообщает, что, по сообщению брюссельского корреспондента «Нью-Йорк таймс», бой в Скагерраке, повидимому, возобновился, хотя выстрелов, как передают из Амстердама, не слышно... Должно быть, — подводный бой...

14 апреля. Случайно натолкнулся в «Таймс» на речь Чемберлена. Оказывается, немцы заняли почти всю Норвегию. Ничего не понимаю. А бой в Скагерраке! А англо-французские мины, о которых сообщал Рейтер?! Хотел бы посмотреть, какие мины корчат теперь эти рейтеровские писаки!

15 апреля. Министерство информации раз'яснило, что хотя союзники господствуют на море, но в воздухе господство пока не обеспечено... Чорт возьми! Почему они не расставили воздушных мин?!

16 апреля. Агентство Рейтер передает, что бой в Скагерраке... Тьфу! Опять этот Скагеррак!.. Бросил читать.

17 апреля. Черчилль раз'яснил раз'яснение Чемберлена: сильное волнение на море помешало английскому флоту окружить и уничтожить немецкий флот... Вот так война! Они, оказывается, могут воевать только при тихом море!

18 апреля. Среди этой суматохи совершенно пропустил телеграмму, сообщавшую, что норвежское правительство скрылось в неизвестном направлении... Увы! —известная участь всякого правительства, которому Англия берется оказать помощь...

19 апреля. Рейтер опубликовал сообщение марсельского корреспондента, подтвержденное «Таи», о том, что английские моряки заняли Нарвик. Однако, радоваться пришлось недолго. Вечером раз'яснили, что вместо Нарвика занят не то Ларвик, не то Гарвик, не то Гаврик и при том не в Норвегии, а где-то на каких-то островах...

20 апреля. Чемберлен раз'яснил, что в Норвегии есть два Нарвика... Может быть занят второй Нарвик?..

21 апреля. В виду того, что немцы из Нарвика не ушли, англо-французские войска высадились на 77 градусов 59 минут 59 секунд к северу от Нарвика... Странно... Тут на карте никакой суши... Наверное, — воздушный десант.

22 апреля. Снова две речи—Чемберлена и Черчилля... «Одну из них к чорту (это я по Шекспиру), а другую — к его бабушке!» Оказывается, никакого грандиозного боя в Скагерраке не было, а Нарвик в Норвегии только один... Говорят, что министерство информации получило задание поднять настроение...

23 апреля. Не знаю, поднялось ли настроение бабушки, а мое хуже, чем у Фальстафа после того, как его искупали в осенней Темзе. «Начинаю понимать (вычитал это у Шекспира), что я оказался на положении осла... В пору после этого подавиться куском поджаренного сыра»...

. . . . . .

11 мая. Англия решила оказать помощь Голландии, Бельгии и Люксембургу...

12 мая. Так и знал... Люксембургское правительство скрылось в неизвестном направлении, голландское последовало за ним...

13 мая. Что можно было ждать хорошего 13 числа! Дядя утверждает, что «Англия поставила не на ту лошадь»... Дедушка в подобных случаях говорил: «Пока трава вырастет, хилая лошадь околеет».

Но я... хорош! Нечего сказать!

Где были мои глаза, когда я тоже ставил на эту клячу?!

Н. РУБЕЖНЫЙ.

Проверочные испытания в школах

17 мая начинаются проверочные испытания в армянских школах Тбилиси, а 19-го — в грузинских и русских школах.

Большинство школ успешно выполнило учебные программы, добилось значительного роста успеваемости учащихся.

Однако в ряде школ учащиеся не успели пройти всего курса. Так, четвертый класс 22-й школы отстал в прохождении программы по арифметике на 8 часов, восьмой класс 97-й школы не закончил курса по истории, седьмой, восьмой и девятый классы 91-й школы сильно отстали в изучении немецкого языка.

В текущем году до 3.000 учащихся заканчивают средние школы Тбилиси. Успеваемость выпускников, вследствие неудовлетворительной работы ряда школ, далеко не везде на должной высоте. Так, в 71-й школе, например, не успевает половина выпускников. В десятом классе «б» 36-й школы успевает только 48 процентов учащихся. Такое же положение в 50-й и 104-й школах.

На время проверочных испытаний Тбилисский отдел народного образования прикрепил к школам методистов и инспекторов городского и районных отделов народного образования.

К 500-летию калмыцкого народного эпоса „Джангар"

Писатели Грузии готовятся к празднованию 500-летия калмыцкого народного эпоса «Джангар».

Группа писателей К. Каладзе, Р. Гветадзе, А. Гомиашвили, К. Чичинадзе, Г. Абашидзе и В. Горгадзе перевели на грузинский язык отдельные песни из «Джангара»: «Песнь о походе Хара Кияса» и «Песнь о поражении Шара Гюргю». Переводы эти выходят из печати в издании «Федерации».

21 мая союз советских писателей отмечает 500-летие калмыцкого народного эпоса вечером, на котором будут прочитаны отрывки из «Джангара».

На-днях делегация союза советских писателей Грузии в составе А. Гомиашвили, Г. Абашидзе, К. Чичинадзе и К. Каладзе выезжает в столицу Калмыцкой АССР—Элисту для участия в юбилейных торжествах и на пленуме союза советских писателей, посвященных празднику.

Новые карты

Главное управление геодезии и картографии при Совнаркоме СССР выпустило многокрасочные административную и физическую карты Грузинской ССР.

На административной карте, помимо политических и административных границ республики, указаны населенные пункты с подразделением на города, рабочие поселки, села.

На физической карте указаны месторождения полезных ископаемых.

Обе карты выпущены на двух листах масштабом 1 : 500. Стоимость каждой карты 7 рублей.

ХРОНИКА

Совет Народных Комиссаров Грузинской ССР назначил тов. **Бечвая Н. Г.** первым заместителем народного комиссара земледелия Грузинской ССР и тт. **Алавидзе Г. А.** и **Алавердашвили М. В.** заместителями народного комиссара земледелия Грузинской ССР.

В Доме партийной пропаганды им. Л. Кецховели

17 мая в 8 часов вечера в Доме партийной пропаганды им. Л. Кецховели—лекция проф. Бакрадзе на грузинском языке: **«Философские предшественники марксизма».**

Справки

СЕГОДНЯ В ТЕАТРАХ И КИНО

Госопера—«Депутат»; театр им. Руставели — «Богдан Хмельницкий»; театр им. Марджанишвили—«Георгий Саакадзе»; театр армянской драмы—«Пусть расцветут розы»; театр им. Грибоедова—«Опасный поворот».

В КИНОТЕАТРАХ: им. Руставели—«100 мужчин и одна девушка»; «Октябрь»—«Огненные годы»; «Ударник»—«100 мужчин и одна девушка»; «Комсомолец»—«Кендлилляр»; им. Розы Люксембург — «Сорочинская ярмарка»; «Коминтерн» — «Горный поток»; им. 26 комиссаров — «Горячие денечки»; парк культуры и отдыха им. Орджоникидзе — «Девушка с характером».

Извещения

★ Сегодня, в 7 час. 30 мин. веч., в лектории Наркомпроса ГССР (зал консерватории)—лекция проф. К. Бакрадзе на русском языке: «Категории диалектики».

★ Сегодня, в 8 час. веч., в лектории Наркомпроса (зал Музея Грузии)—лекция проф. Т. Атабекова: «Франция» (политико-экономический обзор).

Зам. ответственного редактора М. МЕСРОПОВ.

Тбилисский ордена Ленина гостеатр оперы и балета им. З. Палиашвили.
17 мая 13 сп. 1 абон. Ш. Такташвили — ДЕПУТАТ
18 мая Верди — Травиата
20 мая 14 сп. 4 абон. Пуччини — Чио-Чио-Сан
Начало в 8 час. веч. Касса открыта с 11 до 4 час. дня и от 5 до 9 час. веч.

ГОСУДАРСТВЕННЫЙ ДРАМАТИЧЕСКИЙ ТЕАТР имени А. С. ГРИБОЕДОВА
17 мая ОПАСНЫЙ ПОВОРОТ
18 и 20 мая СТРАШНЫЙ СУД
21 мая НА ВСЯКОГО МУДРЕЦА ДОВОЛЬНО ПРОСТОТЫ
Начало в 8 часов 30 минут вечера.
22 мая—„Интервенция". 23 мая—„Анна Каренина".

ГРАЖДАНЕ, ПОЛЬЗУЙТЕСЬ АВИАПОЧТОЙ!
ОТКРЫТО ЕЖЕДНЕВНОЕ РЕГУЛЯРНОЕ ВОЗДУШНОЕ ПОЧТОВОЕ СООБЩЕНИЕ.
Пересылайте самолетом почт. отправления в СССР и за границу.
Прием авиакорреспонденции производится во всех почтовых отделениях Наркомсвязи в Тбилиси и городов, где имеется посадка самолетов.
ПОСЫЛКИ ПРИНИМАЮТСЯ ДО 8 КИЛОГРАММОВ.
Управление Уполнаркомсвязи.

Грузинская государственная филармония
Концертный зал театра им. Руставели.
19 мая СИМФОНИЧЕСКИЙ КОНЦЕРТ
ИЗ ПРОИЗВЕДЕНИЙ ГРУЗИНСКИХ КОМПОЗИТОРОВ
Ш. АЗМАЙПАРАШВИЛИ,
И. ГОКИЕЛИ,
К. МЕГВИНЕТ-УХУЦЕСИ,
Л. ПАЛИАШВИЛИ,
Ш. ТАКТАКИШВИЛИ.
Дирижируют авторы.

ГРУЗИНСКАЯ ГОСУДАРСТВЕННАЯ ЭСТРАДА ДОВОДИТ ДО СВЕДЕНИЯ
всех заинтересованных организаций и лиц, что
ПРИЕМ ЗАКАЗОВ в отделениях бюро оркестровых музыкантов (БОМ) при Грузгосэстраде производится в следующие часы:
ЦЕНТРАЛЬНОЕ ОТДЕЛЕНИЕ БОМ ул. Толстого, № 19 (восточные музыканты). с 10 ч. утра до 9 час. вечера.
ПЕРВОЕ ОТДЕЛЕНИЕ БОМ ул. Месхишвили, № 3 (восточные музыканты). с 10 ч. утра до 9 час. вечера.
ВТОРОЕ ОТДЕЛЕНИЕ БОМ ул. Иванидзе, № 5 (европейские музыканты) с 10 ч. утра до 4 ч. 30 м. дня.
Дирекция.

Тбилисскому гостеатру оперы и балета им. З. Палиашвили
НУЖНЫ РАБОЧИЕ СЦЕНЫ.
Обращаться ежедн. к т. Галустову от 10 до 3 часов дня.

Тресту „ГРУЗНЕФТЬ"
ТРЕБУЮТСЯ ДЛЯ РАБОТЫ В РАЙОНЕ
газо-электросварщики высокой квалификации,
потолочники и экскаваторщики
Обращаться в отдел кадров треста просп. Руставели, № 16.

Стадион „ДИНАМО" имени Л. П. БЕРИЯ
угол улиц Борьбы и Тельмана
трамваи №№ 1, 2, 3, 4.
18 мая ФУТБОЛ
на первенство Союза ССР
Москва—„ДИНАМО" (показательная команда)
Тбилиси—„ДИНАМО" (показательная команда)
НАЧАЛО в 5 час. вечера.
ЦЕНА БИЛЕТА 5 РУБ., 3 РУБ., ДЛЯ КРАСНОАРМЕЙЦЕВ 50 к.
МЕСТА НУМЕРОВАНЫ.
Предварительная продажа билетов в кассах стадиона „Динамо".

ТБИЛИССКОЙ КИНОСТУДИИ ТРЕБУЮТСЯ МЕХАНИКИ ПО ТОЧН. АППАРАТУРЕ.
ОПЛАТА ПО СОГЛАШЕНИЮ.
Обращаться к зам. директора по техчасти инж. Минасяну, Плехановский просп., № 164.

В соответствии с приказом народного комиссара черной металлургии СССР от 31 марта 1940 г. за № 119
ТБИЛИССКАЯ КОНТОРА
Зестафонского ферросплавного завода и строительства
ЛИКВИДИРУЕТСЯ.
Все учреждения и лица, имеющие какие-либо претензии к ликвидируемой конторе, должны заявить об этом ликвидкому в течение двухнедельного срока со дня опубликования настоящего об'явления.
Ликвидком помещается в гор. Тбилиси, ул. Ленина, № 9, телефон № 3-11-87.
Ликвидком.

ПРОДАЕТСЯ рояль. Ул. Кавшири, № 1, кв. 8 (против Госунта). 952

МЕНЯЮ комн. в Тбилиси на Баку, 20 м., с отдельн. кухн., во 2-м эт., солнечн., в центре города, на равноцен. Спр. по телеф. № 3-43-82, Демин, с 9—4 ч. дня. 954

ПРОДАЮТСЯ шкафик для фарфора, две кровати, столик и туалет клен., занавески, часы, бисер, посуда, безделушки и др. Спуск Элбакидзе, № 8, со двора, кв. 1. 956

СРОЧНО продается кабинетн. рояль хорош. тона. Ул. Анлева, № 10 (быв. Фоминая), Андрианов, вид. в любое время. 957

ПРОДАЕТСЯ кабинетн. концертн. рояль в полной сохран. Спр. Водопоясная, № 6, во дворе. 959

МЕНЯЮ в Зугдиди на Тбилиси кварт. из 2-х комн., 36 м., в центре, со всеми удобств. Обращ. Ваке, Студенческий городок, корпус 4, комн. 4, Дзидзигури. 944

МЕНЯЮ кварт. в Астрахани, в центре города, 2 комн., 42 м., со всеми удобств., на меньшую, в Тбилиси. Спр. Тбилиси, ул. Гогебашвили, № 1, кв. № 6, Анфиса Толордава. 937

Инженерно-технические работники и служащие паровозо-вагоноремонтного завода извещают о смерти
СИДОНИИ ГЕОРГИЕВНЫ ЧИЧИНАДЗЕ.

Г. Стуруа и С. Хоштария с семьями выражают соболезнование Рафо Квирквелия по поводу смерти матери
ФЕОДОСИИ ГЛАХОЕВНЫ КВИРКВЕЛИЯ.

Дирекция, партком и фабком Марелисской фабрики гнутой мебели извещают о смерти зав. плановым отделом фабрики
ЛЕОНТИЯ АВАКУМОВИЧА РЕВИШВИЛИ.

Муж Степан Вартанов с сыновьями Павлом, Цолаком и Арамаисом, дочерьми Ареват и Кварик, Люся и Тамара Вартановы извещают о смерти
МАРИИ ОГАНЕЗОВНЫ ВАРТАНОВОЙ.
Гражд. паних. 18-V, в 6 ч. веч., в прозектуре 2-й горбольницы (ул. Камо, № 103). Вынос тела 19-V, в 5 ч. веч., оттуда же, на Кукийское кладбище.

Александр, Виктор и Тамара Бендиашвили с детьми извещают о смерти брата
КОНСТАНТИНА ЗАХАРЬЕВИЧА БЕНДИАШВИЛИ.
Гражд. паних. 17-V, в 7 ч. веч. Вынос тела 18-V, в 3 ч. дня, из кв. по ул. Кирова, 14.

Александр, Акакий, Николай и Георгий Медзамриашвили с семьями извещают о смерти племянницы
ЛЮДМИЛЫ СОЛОМОНОВНЫ МАТКОВОЙ.
Гражд. паних. 17-V, в 7 ч. веч., на кв. по ул. Толстого, № 19.

Рапава А. Н., Беришвили К. И., Гугучия А. И., Квирикашвили В. Р., Рухадзе Н. М., Мичурин М. Л., Лабадзе Н. Д., Давлианидзе С. С., Априамов Л. И., Кивилидзе А. С., Кукутария М. Н., Какучая В., Кочлавашвили А., Жгенти Я., Нибладзе И. Н., Твалчрелидзе Д. С., Колесников Н. Е., Гуджабидзе И. Н., Морозов А., Берулава Г., Гудушаури И., Лежнев Б. А., Зарелуа, Матуа А. М., Насидзе А. Н., Кавтарадзе Г., Цкитишвили Г., Ментешашвили, Меладзе И. Н., Окрошидзе В. Н., Кинникадзе Е. А., Попандопуло, Габричидзе, Шенгелия, Цинцинадзе выражают соболезнование Рафаэлю Артемьевичу Квирквелия по поводу смерти матери
МАТРЕНЫ (ФЕОДОСИИ) ГЛАХОЕВНЫ КВИРКВЕЛИЯ.

Муж Артем, сын Рафаэль с женой Ниной и детьми Тенгизом и Лианой извещают о смерти
МАТРЕНЫ (ФЕОДОСИИ) ГЛАХОЕВНЫ КВИРКВЕЛИЯ.
Гражд. паних. в 7 час. 30 м. веч. Вынос тела 18-V, в 4 ч. дня, из кв. по ул. Марти, № 7.

К. Бариган с женой выражают соболезнование Рафаэлю Артемьевичу Квирквелия по поводу смерти его матери
МАТРЕНЫ (ФЕОДОСИИ) ГЛАХОЕВНЫ КВИРКВЕЛИЯ.

Сын Вано Авалишвили, брат Коте Залдастанишвили с семьей, Тико Павленишвили, Элияка Залдастанишвили и Николай Нацвлишвили с семьями извещают, что 18-V, в 1 ч. дня, на кладбище в Ваке на могиле
ДАРИИ СОЛОМОНОВНЫ АВАЛИШВИЛИ
состоится гражданская панихида.

Типография им. А. Ф. Мясникова издательства «Заря Востока», Тбилиси, пр. Руставели, № 36. Упол. Главлита А—1162