Пролетарии всех стран, соединяйтесь!

ЗАРЯ ВОСТОКА

ГОД ИЗДАНИЯ 17-ЫЙ

„ზარია ვოსტოკა"— საქართველოს კ. პ. (ბ) ცენტრალური კომიტეტის და თბილისის კომიტეტის ორგანო

ОРГАН ЦЕНТРАЛЬНОГО и ТБИЛИССКОГО КОМИТЕТОВ КП(б) ГРУЗИИ

ОКТЯБРЬ 23 ВОСКРЕСЕНЬЕ 1938 г.

№ 244 (4566)

ЦЕНА 10 КОП.

АДРЕС РЕДАКЦИИ и ИЗДАТЕЛЬСТВА
пр. Руставели, 36. Дом изд-ва „ЗАРИ ВОСТОКА"

ТЕЛЕФОНЫ РЕДАКЦИИ:
Ответствен. секретарь—3-17-06 ★ Секретариат—3-11-22
Зам. редактора—3-18-04 ★ Парт. отдел—3-59-65 и 3-14-82
Отдел сельского хозяйства — 3-17-06 ★ Отдел писем трудящихся — 3-12-83 ★ Иностранный отдел — 3-17-44
Отдел литературы и искусств—3-22-82 ★ Промышленный и торговый отделы — 3-18-68 ★ Отдел обзоров печати — 3-18-04 ★ Иллюстрационный отдел — 3-16-27
Отдел корреспондентской сети — 3-17-06 ★ Кабинет низовой печати — 3-12-83 ★ Ночной выпуск — 3-17-23.

УСЛОВИЯ ПОДПИСКИ:
На 12 месяцев — 30 руб. ★ на 6 месяцев — 15 руб.
на 3 месяца — 7 руб. 50 к. ★ на 1 месяц — 2 руб. 50 к.

ПРИЕМ ОБ'ЯВЛЕНИЙ в издательстве „Зари Востока" с 9 часов 30 минут утра до 6 часов вечера.

ТЕЛЕФОНЫ ИЗДАТЕЛЬСТВА и ТИПОГРАФИИ:
Директор издательства и секретариат—3-22-63 ★ Отдел распространения — 3-49-21 ★ Отдел об'явлений — 3-18-02
Директор типографии — 3-16-70 ★ Техническая часть типографии — 3-11-28.

Чутко относиться к письмам трудящихся

Письма рабочих, колхозников, советской интеллигенции в газеты поднимают острые, интересные вопросы, касающиеся самых разнообразных областей нашей хозяйственной и культурной жизни; они вскрывают бюрократические извращения в работе советских, хозяйственных и других организаций, передают богатый опыт работы на многих участках социалистического строительства, в них содержатся ценнейшие предложения и высказывания, продиктованные чувством горячей любви к родине, стремлением умножать успехи социалистического строительства.

Письма являются выражением крепчайших, неразрывных связей нашей печати с широкими массами трудящихся, их беспредельного, огромного доверия к большевистскому печатному слову—правдивому, острому, пламенному...

Великие вожди трудящегося человечества **Ленин** и **Сталин** учат свято беречь и крепить связи газеты с массами, учат внимательному, чуткому отношению к письмам трудящихся.

С самого начала создания ленинско-сталинской «Правды» в ней начинают сотрудничать десятки и сотни рабочих.

Рабочие и сельские корреспонденты, их статьи и заметки, письма трудящихся, поступающие в редакции наших газет, сыграли огромную роль в борьбе за выполнение планов сталинских пятилеток, в разоблачении подрывной работы троцкистско-бухаринских агентов фашизма. Они помогают передавать богатый положительный опыт работы, добиваться новых успехов социалистического строительства.

Разоблаченные враги народа, пролезшие в свое время в ряде мест в газеты и журналы, всячески стремились оттереть в сторону рабочих и сельских корреспондентов, глушили сигналы, уничтожали письма трудящихся, творя подлое, грязное дело в своих гнусных контрреволюционных целях.

За последнее время в редакции наших фабрично-заводских, районных, городских газет пришли новые люди, преданные делу **Ленина—Сталина**, крепящие изо дня в день связь газеты с массами, организующие вокруг газет широкий читательский актив, стремящиеся к повседневной систематической работе с этим активом.

Однако ряд наших газет продолжает все еще неудовлетворительно работать с письмами трудящихся, проходит мимо указаний ЦК ВКП(б) о том, что за каждым письмом стоит живой человек, к которому партия требует чуткого, внимательного отношения, что печать — «один из приводных ремней между партией и рабочим классом» **(Сталин)**.

Недавно мы сообщали о фактах игнорирования работы с письмами трудящихся, вскрытых на районном совещании рабселькоров Зугдидского района.

Разве не о возмутительном отношении к письмам говорит следующее заявление одного из руководящих работников районной газеты «Мебрдзоли» (Зугдиди): «Письма более одного или двух месяцев у нас не хранятся, мы их уничтожаем».

Выступавшие на совещании читатели газеты приводили факты, когда письма попадают из редакции в руки тех, кого они касаются и кого они разоблачают, факты потери писем, упорного молчания редакции вместо оперативного и немедленного реагирования на сигналы-рабселькоров.

Многие письма, получаемые газетами, требуют известной проверки. Но это вовсе не означает, что эти письма надо огулом рассылать на расследование в соответствующие учреждения, как это часто практикуется.

Ряд писем должен быть проверен силами работников самой редакции с привлечением, как указывает на это ЦК ВКП(б) в своем постановлении от 20 марта 1936 г., рабселькоровского актива; газеты должны расширить связи с районной и низовой печатью для использования части получаемых писем в низовой печати.

В Наркомздраве, Наркомторге, Наркомземе Грузинской ССР бюрократическое отношение к письмам трудящихся, присылаемых на расследование, превратилось в обычное явление, с которым руководящие работники уже свыклись.

Газеты должны оперативно добиваться от учреждений своевременных ответов о принятых мерах по устранению недостатков, вскрываемых в письмах, разоблачать чиновников и бюрократов, маринующих письма, затирающих сигналы трудящихся.

Местные партийные организации должны организовать настойчивую, систематическую борьбу за действенность писем, помня о том, что письма трудящихся способствуют развертыванию самокритики и устранению недостатков в работе учреждений.

Письмо рабочего Колхидстроя товарища Киргизова, сообщавшего о непорядках на Кутаисской пастеровской станции, пролежало длительное время в Наркомздраве, а затем следы его и вовсе затерялись.

Письмо тов. И. Степанова, сообщавшего, что в магазинах «Грузкурортторга» в Абастумани существует разнобой в ценах на одни и те же товары, было переслано в Наркомторг еще в августе месяце. 3 сентября нарком т. Донадзе наложил резолюцию: «Тов. Кучухидзе, переговорите со мною».

С тех пор прошел месяц, а письмо так и лежит без всякого движения в столе у тов. Кучухидзе.

Об отношении работников Наркомзема к предложениям и жалобам трудящихся говорит, например, следующий факт: тов. Соломин сообщил недавно в редакцию «Зари Востока», что 17 февраля он переслал из Сунсы в Наркомзем Грузинской ССР свой проект устройства нового типа парников. Но до сих пор о судьбе проекта ему ничего неизвестно.

Внимательное, чуткое отношение к письмам трудящихся, борьба за их действенность — почетная обязанность каждой газеты, одна из самых славных традиций большевистской печати.

На заре революционного движения **Ленин** и **Сталин**, создавая большевистскую печать, уделяли огромное внимание письмам рабочих и крестьян, тем вопросам, которые ставили трудящиеся в этих письмах.

Руководствоваться этим великим примером на каждом шагу своей повседневной работы — важнейшая обязанность каждого работника большевистской печати, каждой газеты и местных партийных, комсомольских, профсоюзных организаций.

Пленум райкома имени 26 комиссаров тбилисской организации КП(б) Грузии

22 октября состоялся очередной пленум райкома имени 26 комиссаров тбилисской организации КП(б) Грузии.

Пленум заслушал отчетные доклады секретаря парткома Табачно - ферментационного завода—тов. Пароняна и секретаря парткома Макаронной фабрики — тов. Хомутовой о работе партийных комитетов. В прениях по докладам выступили: тт. **Луарсабов** (секретарь парткома Навтлугского железнодорожного узла), **Бахуташвили** (секретарь парткома 1-й городской больницы), **Аганян** (парторг театра Армянской государственной драмы), **Барсегов** (секретарь парткома трамвайного парка), **Погосян** (секретарь райкома имени 26 комиссаров ТО КП(б) Грузии), **Алиханов** (секретарь парткома Обувной фабрики № 3), **Саркисов** (секретарь парткома школы милиции), **Мосесбеков** (инструктор райкома партии), **Тарханов** (парторг 3-й районной строительной конторы «Тбилстроя»), **Арутюнов** (секретарь парткома Тбилисского мясокомбината), **Багдасаров** (секретарь парткома завода им. Орджоникидзе), **Болквадзе** (парторг музея Метехи) и **Сихарулидзе** (секретарь райкома имени 26 комиссаров ТО КП(б) Грузии).

Пленум единогласно принял резолюцию по заслушанным докладам.

К 40-летию Московского художественного академического театра

27 октября 1938 года исполняется 40-летие Московского ордена **Ленина** художественного академического театра Союза ССР им. М. Горького.

В беседе с корреспондентом ТАСС заместитель председателя Всесоюзного комитета по делам искусств М. Б. Храпченко сказал:

— 40-летний юбилей Художественного театра — крупное событие в театрально-культурной жизни Советского Союза.

Пройдя сложный и трудный путь, МХАТ за годы советской власти в результате неустанного внимания партии и правительства стал ведущим советским театром, показывающим образцы театрального искусства. МХАТ имеет большие заслуги в развитии советской художественной культуры.

Юбилей МХАТ будет проведен с широким привлечением театральной общественности.

В Москву приглашены делегации ведущих драматических театров нашей страны (Ленинграда, Киева, Тбилиси, Баку, Ташкента, Алма-Аты, Минска, Саратова, Воронежа, Харькова и других городов).

В крупнейших театрах Советского Союза состоятся торжественные собрания и вечера, посвященные юбилею.

Намечаются творческие встречи мастеров МХАТ с участниками художественной самодеятельности столицы, студентами Государственного института театрального искусства им. Луначарского и т. д.

Издательство «Искусство» готовит два сборника, посвященные 40-летнему пути театра и его деятелям. Организуются радиопередачи и трансляции юбилейных спектаклей. Предполагается выпустить специальный кинофильм.

В юбилейные дни будут показаны две премьеры: «Горе от ума» А. Грибоедова и «Достигаев и др.» М. Горького. В этих спектаклях будут заняты актеры трех поколений Художественного театра.

День юбилея — 27 октября — отмечается торжественным заседанием в здании театра. (ТАСС).

ОТВАЖНЫЙ ЭКИПАЖ „РОДИНЫ" НА ПУТИ В МОСКВУ

МОГОЧА (Читинская область), 21. **(Молния. Спецкор ТАСС).** Трудящиеся станции Амазар Амурской железной дороги устроили героическому экипажу самолета «Родина» теплую, дружескую встречу. Здесь митинг превратился в трогательную беседу.

Парторг Амазарского узла тов. Дмитриев просил летчиков передать наркому Л. М. Кагановичу, что железнодорожники узла подготовились к зиме «на-хорошо». Представитель поселкового совета рассказал, как жители поселка Амазар ходили в тайгу искать самолет.

Машинисты приводят поезда на каждую станцию, как правило, на несколько минут раньше расписания для того, чтобы удлинить время радостной встречи трудящихся с героинями-летчицами.

СТАНЦИЯ ШИЛКА, 22. **(Спецкор ТАСС).** Третьи сутки находится в пути транссибирский экспресс Хабаровск—Москва, в котором едут знатные летчицы-героини тт. Гризодубова, Осипенко и Раскова. Путь — поистине триумфальный. Нет такой станции, где бы навстречу поезду ни выходили трудящиеся приветствовать героический экипаж «Родины». Летчицы не упускают случая побывать среди рабочих, железнодорожников, красноармейцев, среди восторженной молодежи и жизнерадостной детворы.

Вагон, в котором едут тт. Гризодубова, Осипенко и Раскова, на каждой станции превращается в импровизированную трибуну, с которой несутся слова горячей любви и преданности партии, правительству, товарищу **Сталину.**

В перерывы между выступлениями летчицы отдыхают, беседуют с корреспондентами газет, читают. Их вагон буквально утопает в многочисленных подарках трудящихся. Вот альбом с фотографиями города юности — Комсомольска. В углу—большая корзина с изумительно свежими овощами — помидорами, редиской, огурцами. Это дар таежных огородников-мичуринцев.

Маленькая черная белочка. Пионеры Комсомольска подарили ее тов. Расковой для девятилетней дочери Тани.

Очередная станция. Летчицы со смехом констатируют, что железнодорожники опять «выкинули номер» — поезд прибыл на полчаса раньше расписания. Машинисты-кривоносовцы умышленно делают это, чтобы продлить радостные минуты встречи трудящихся с героическими дочерями родины.

Быстро летят километры. Скоро позади останется Байкал...

СТАНЦИЯ ЧИТА, 22. **(Спецкор ТАСС).** Сегодня на рассвете поезд подошел к Чите. Несмотря на ранний час, на станции собрались железнодорожники, красноармейцы, перрон освещен прожекторами, разукрашен яркими полотнищами. На митинге выступила тов. Гризодубова. Собравшиеся приняли приветствие товарищу **Сталину.**

Советские моряки спасли экипаж норвежского судна

ЛЕНИНГРАД, 21, (ТАСС). Пароход «Турксиб» возвращался из Америки в Ленинград. 20 октября ночью в 280 милях от Ленинграда команда его заметила судно, терпящее бедствие. Это был норвежский пароход «Бимс». На море свирепствовал 8-балльный шторм. Сильные волны резко кренили тонущее судно на бок.

Советские моряки бросились на помощь экипажу «Бимс». В исключительно тяжелых условиях все 13 норвежских моряков были перевезены на борт «Турксиба».

Спасенным норвежским морякам были созданы хорошие условия, оказано дружеское внимание всего экипажа. Норвежцы здоровы и бодры. Сегодня в 9 часов «Турксиб» зашел в Таллин и высадил норвежских моряков на берег. Они горячо благодарили советских моряков за спасение и заботливый уход.

«Турксиб» прибывает в Ленинград утром 22 октября.

Лекции для изучающих Историю ВКП(б)

Дом партийного просвещения Москворецкого райкома ВКП(б) гор. Москвы организует цикл лекций в помощь пропагандистам и изучающим историю партии. Уже состоялась первая лекция из этого цикла о труде Г. В. Плеханова «К вопросу о развитии монистического взгляда на историю».

На-днях состоится вторая лекция о труде **В. И. Ленина** «Материализм и эмпириокритицизм».

Вручение премий лауреатам всесоюзного конкурса дирижеров

20 октября в Комитете по делам искусств при Совнаркоме СССР были вручены премии лауреатам первого всесоюзного конкурса дирижеров Е. А. Мравинскому, А. Н. Мелик-Пашаеву, Н. Г. Рахлину, К. К. Иванову и М. И. Паверману.

В ближайшее время лауреатам конкурса будут вручены почетные дипломы. (ТАСС).

Плакат к XXI годовщине Великой Октябрьской Социалистической революции работы художника Ванециана, выпущенный издательством «Искусство». (Союзфото).

ЧЕХОСЛОВАЦКОЕ ПРАВИТЕЛЬСТВО ВЫПОЛНЯЕТ ДИРЕКТИВЫ БЕРЛИНА

Запрещение деятельности компартии в Чехии и Моравии

ПРАГА, 21. (ТАСС). По указке из Берлина чехословацкое правительство фактически проводит исподволь фашизацию страны. Опубликовано официальное распоряжение о запрещении деятельности коммунистической партии на территории Чехии и Моравии и запрещении выхода коммунистических газет и журналов. Имущество комитетов коммунистической партии и редакций газет конфискуется.

Таким образом деятельность коммунистической партии запрещена на всей территории республики за исключением Закарпатской Украины.

Из полуофициальных источников сообщают, что одновременно коммунистические депутаты парламента будут лишены своих мандатов.

Реакционная печать встретила эти мероприятия правительства с нескрываемым восторгом. Социал - демократическая печать и печать чешских социалистов обходят молчанием постановление, вынесенное правительством в угоду Берлину и внутренней реакции.

Проект новой конституции Чехословакии

ПРАГА, 20. (ТАСС). Выделенная правительством комиссия по подготовке новой конституции, составленная из представителей коалиционных партий и специалистов-экспертов, в основном закончила свою работу. Комиссия предлагает назвать Чехословакию «государством чехов, словаков и карпат-русин».

В проекте комиссии содержится новое положение о выборах, определение прав и компетенции общереспубликанского парламента, автономных ландтагов, прав президента, новое положение о демократических правах граждан (речь идет, очевидно, об ограничении политических свобод) и т. п.

Нападение венгерских фашистских банд на чехословацкую территорию

ПРАГА, 21. (ТАСС). За последние дни деятельность вооруженных венгерских банд, переправляемых на территорию Словакии и Закарпатской Украины, значительно усилилась. На-днях банда в 130 человек, составленная и вооруженная на венгерской территории, перешла границу, остановила поезд, убила машиниста, ограбила пассажиров и разобрала железнодорожный путь. Банда получила задание уничтожить вокзал в городе Мункачево и железнодорожный мост в Подгорнанах, но не успела выполнить задания, ибо была разоружена и арестована частями чехословацкой армии.

18 октября на территорию Закарпатской Украины перешло свыше 1.000 человек, вооруженных пулеметами, винтовками и снабженных взрывчатыми веществами. В результате перестрелки, завязавшейся между чехословацкими частями и нападавшими, имеются убитые и раненые. Почти вся банда захвачена в плен и вскоре предстанет перед судом.

По имеющимся в распоряжении чехословацкого правительства материалам, на венгерской территории, в пограничных с Чехословакией районах, организуются специальные отряды для набегов на чехословацкую территорию. Отряды получают одежду и оружие и проходят регулярную военную подготовку. Близ границы Словакии и Закарпатской Украины находится около 10.000 человек, составляющих эти отряды.

Переговоры чехословацких министров с германским правительством

ПРАГА, 21. (ТАСС). Сегодня в Берлине начались переговоры между чехословацкими министрами Кальфусом, Карваш, Файерабендом и Завречка и германским правительством. Переговоры ведутся по вопросам экономических отношений между обеими странами (железнодорожное сообщение, вопрос о таможенной унии, об имуществе, оставленном чехословацкими властями в оккупированных районах, и т. д.).

Бенеш принял профессорскую кафедру в Чикагском университете

НЬЮ-ЙОРК, 21. (ТАСС). «Нью-Йорк таймс» сообщает, что бывший президент Чехословацкой республики Бенеш принял профессорскую кафедру в Чикагском университете.

Антифашистские выступления в судето-немецких районах

БЕРЛИН, 21. (ТАСС). Антифашистские выступления в судето - немецких районах, оккупированных германскими войсками, приняли настолько широкие размеры, что сведения о них проникли даже на страницы германской печати. Сегодняшние газеты вынуждены поместить специальные статьи о ряде выступлений в судето-немецких районах.

Одно из крупных выступлений произошло в местечке Айсковиц-Шелеховиц, где восставшие уничтожили портреты Гитлера, сорвали фашистское знамя со свастикой. Между восставшими и германскими полицейскими, вооруженными пулеметами и карабинами, завязалась борьба, в результате которой было убито 5 человек и несколько человек ранено.

Столкновения произошли также юго-восточнее Габлонца.

В ряде районов «третьей зоны» также отмечены серьезные выступления населения. Восставшие сорвали фашистские знамена, разрушили телефонную связь и требовали немедленного освобождения арестованных. Германские власти направили в эти районы большие отряды моторизированной полиции штурмовиков.

Гитлер вторично выехал в судето-немецкие районы.

Чемберлен готовит новые уступки Гитлеру

ЛОНДОН, 21. (ТАСС). В хорошо информированных политических кругах Англии высказываются предположения, что в ближайшее время Чемберлен выступит с новым непосредственным обращением к Гитлеру для того, чтобы выяснить, на каких условиях Гитлер согласится установить так называемое «общее умиротворение».

На-днях «Таймс» начала кампанию по популяризации плана дальнейших уступок Гитлеру и в частности плана предоставления Германии свободы действий на Востоке.

БЕСЕДА БЛЮМА С ДАЛАДЬЕ

ПАРИЖ, 20. (ТАСС). Сегодня утром состоялась продолжительная беседа Даладье с лидером социалистической партии Леоном Блюмом. Беседа эта вызывает большой интерес в политических кругах Парижа.

В беседе с представителями печати Блюм заявил, что сегодняшняя беседа касалась политических, финансовых и дипломатических проблем. «Как говорят на международных конференциях, — добавил Блюм, — мы можем сказать, что беседа проходила в духе полного согласия».

Речь прокурора на процессе троцкистско-шпионской банды в Барселоне

БАРСЕЛОНА, 21. (ТАСС). На процессе троцкистско - шпионской банды прокурор в своей речи дал широкий обзор событий в Испании за последние годы, показывая на конкретных фактах, каким предательским образом действовала поумовская организация на всех этапах борьбы испанского народа за свободу и независимость.

Аргументы и лозунги поумовцев, говорит прокурор, постоянно совпадали с фашистскими. ПОУМ нападал на правительство народного фронта, являющееся подлинным выразителем народной воли, и занял открыто пораженческую позицию. Более того, поумовцы перешли к открытой помощи фашистам, публикуя в своих газетах фашистские документы и выдавая врагу военные секреты.

Среди сотрудников ПОУМА оказались агенты гестапо и итальянской охранки «Овра», которые пользовались радиостанцией ПОУМА для передачи сведений фашистам. Доказано, что ПОУМ вывозил капиталы и ценности, подделывал деньги, подрывая валюту республики, заказывал и ввозил оружие для путча.

Поумовские провокаторы, продолжает прокурор, организовали путч с целью свергнуть правительство народного фронта. Фашистский генерал Кейпо де Льяно заявлял, что он полностью поддерживает поумовский путч.

ПОУМ, говорит прокурор, это шпионская уголовная организация изменников, надевших на себя маску ультра - революционеров. ЦК ПОУМА передавал сведения врагу, находился в сношениях с генштабами и разведками за границей, выступал против родины в пользу Франко.

Подсудимые, заканчивает прокурор, несут полную уголовную ответственность. Прокурор потребовал сурового наказания предателям родины.

НА ФРОНТАХ В ИСПАНИИ

(ПО СООБЩЕНИЯМ ТАСС)

ВОСТОЧНЫЙ ФРОНТ

В сообщении испанского министерства обороны говорится, что рано утром 20 октября республиканские войска отбили атаку мятежников и интервентов в зоне нижнего течения Эбро.

ЦЕНТРАЛЬНЫЙ ФРОНТ

На эстремадурском участке фронта, в секторе Пуэбла де Алькосер, республиканские войска в результате успешной атаки заняли высоту 391.

На других фронтах положение без перемен.

* * *

Утром 20 октября 10 итальянских самолетов «Савойя» бомбардировали несколько пунктов в зоне Северной Каталонии. Имеются человеческие жертвы. Вечером этого дня иностранный фашистский самолет сбросил несколько бомб над портом Барселоны.

Партийная жизнь

Как растет сухумская районная организация

За последнее время в ряды сухумской районной партийной организации приняты знатные люди района: стахановка колхоза им. Берия Драндского сельсовета, депутат Верховного Совета Грузинской ССР Л. Хараташвили, депутаты Верховного Совета Абхазской АССР — стахановки - колхозницы Л. Лашхия и Д Боджолян председатель колхоза имени **Сталина** Г. Хачатурян, председатель Эшеро - Абхазского сельсовета, ныне выдвинутый на руководящую хозяйственную работу, Р. Гулия и др.

В партию вступило значительное количество передовых комсомольцев района. За последнее время принято в кандидаты партии около 150 комсомольцев.

Увеличилось количество сельских первичных парторганизаций.

Заметно оживилась за последнее время работа по приему в партию в отдаленных труднодоступных сельсоветах Сухумского района: в ажарскую территориальную парторганизацию (Абхазская Сванетия) вступило немало передовых активных общественников-сванов. Выросшая и окрепшая ажарская парторганизация ведет большую работу по укреплению колхозного строительства в Абхазской Сванетии. Недавно там организовано два колхоза, в которые вступили 265 хозяйств. Сейчас ажарская парторганизация растет за счет передовых колхозников и представителей сельской интеллигенции. В течение двух с половиной месяцев в ряды парторганизации вступило 11 человек.

Тем не менее рост сухумской районной партийной организации еще недостаточен.

До сих пор во многих колхозах нашего района не было приема в партию. В ряде первичных парторганизаций прием в ВКП(б) все еще организован плохо. Так, например, Мерхеульская территориальная парторганизация с момента возобновления приема в партию выросла только на три человека. И это в то время, как организация об'единяет пять колхозов, в которых работают десятки стахановцев социалистических полей.

Такое же, примерно, положение и в первичной парторганизации колхоза «Орденоносная Абхазия». В этой парторганизации за все время со дня возобновления приема в ВКП(б) принято в партию только два человека.

Многие первичные парторганизации района плохо работают с кандидатами партии. Кандидаты зачастую не имеют партийных поручений, не работают над собой. Все еще слабо воспитывают первичные парторганизации недавно принятых в партию. В парторганизации Сухумского ферментационного завода из 7 молодых кандидатов партии ни один партийного поручения не имеет, не выполняют партийных заданий четверо недавно принятых в партию коммунистов-одиночек Цебельдинской зоны. Подобных примеров можно было бы привести немало.

Серьезным недочетом является слабое вовлечение в партию женщин, активно проявивших себя на общественно - политической работе. В течение двух лет в районе принято в ВКП(б) только 29 женщин.

Б. АЛАНИЯ,

секретарь Сухумского райкома КП(б) Грузии.

Политика и хозяйство неотделимы

Хозяйство Трамвайно - троллейбусного треста весьма сложно. Здесь много отделов и служб, имеющих в свою очередь немало подразделений. Например, «служба подвижного состава» включает в себя цехи: сборочный, якорно-электрический, механический, кузнечный и другие. То же можно сказать и о других «службах» — пути, движения, токопровода и т. д. Все это огромное хозяйство должно работать четко. Малейший перебой в работе какого-либо отдела или службы больно отзывается на всей работе треста, тормозит выполнение производственных планов другими отделами и службами, срывает график движения трамвайных и троллейбусных вагонов.

Сложны и задачи, стоящие перед партийной организацией треста.

Разоблаченные враги народа, пробравшиеся в свое время к руководству Трамвайно-троллейбусным трестом, организовывали аварии и всякого рода «неполадки».

Новое партийное руководство энергично взялось за ликвидацию последствий вредительства на всех участках хозяйства треста.

Начал партком с подробного изучения работы отдельных служб и отделов.

Первым долгом парторганизация взялась за оздоровление работы троллейбусного парка.

Троллейбусный парк систематически не выполнял плана. Например, в 1 квартале этого года выход троллейбусов на линию составил 92,1 процента, пробег вагонов (в километрах) — 85,4 процента. Рабочие мастерских троллейбусного парка не были переведены на сдельную оплату труда. Трудовая дисциплина была слаба. Несогласованность в работе руководителей привела к тому, что важнейший приказ № 77 о нормах работы троллейбусов не был как следует доведен до рабочих и служащих. Комиссия, выделенная парткомом, во главе с заместителем секретаря парткома тов. Лапанашвили, в течение двух недель изучала работу троллейбусного парка. К работе комиссии были привлечены лучшие активисты организации. В результате были вскрыты все причины, тормозившие нормальную работу троллейбусного парка.

На заседании парткома был заслушан доклад об итогах обследования и приняты практические мероприятия по оздоровлению и улучшению работы троллейбусного парка. С помощью парторганизации дирекция треста обновила и укрепила руководство парком.

Затем парторганизация не без основания занялась цехом текущего ремонта. Дело в том, что этот важнейший цех стал допускать в работе брак. Не успеет выйти трамвайный вагон из ремонта, как он уже возвращается обратно в ремонт, или вовсе выбывает из строя на линии, создает пробку, приостанавливает движение и причиняет огромные убытки тресту.

Так же плохо работал и якорно-электрический цех. Этот цех поистине является сердцем мастерских трамвая. От качества работы якорно-электрического цеха в основном зависит долговечность вагона: если мотор плохо собран или плохо отремонтирован, вагон скоро выбывает из строя.

Для подробного изучения работы цехов якорно-электрического и текущего ремонта, выявления и устранения всех причин, препятствующих нормальной работе этих цехов, партком выделил комиссию во главе с заместителем секретаря парткома тов. Мануковым. Итоги работы комиссии были заслушаны на заседании парткома. Партком наметил и принял практические предложения, в результате которых эти цехи сейчас работают неплохо.

Немало внимания уделяет парторганизация основному в работе треста — движению.

Аварии на линии, сходы вагонов с рельсов, столкновения—все это об'ясняется плохой работой вагоновожатых, слабой их технической квалификацией, отсутствием трудовой дисциплины среди них. Достаточно сказать, что в феврале этого года — за 6 дней было 16 случаев столкновения вагонов. Плохо обстояло и с учетом труда вагоновожатых и линейных сторожей. Особенно отставала работа по подготовке и переподготовке кадров. Кружки технической учебы работали неудовлетворительно.

Все это побудило парторганизацию глубже изучить работу службы движения и отдела кадров. 19 июля на заседании парткома обсуждался вопрос о работе службы движения, 7 сентября — о работе отдела кадров. В обоих случаях партком разработал и принял дельные практические предложения, проведение в жизнь которых значительно улучшило работу и службы движения и отдела кадров.

Деловое обсуждение хозяйственных вопросов здесь дополняется массовой политической работой, мобилизацией партийной организации на выполнение боевых заданий партии и правительства.

5 октября было созвано совещание партийного актива треста по вопросам социалистического соревнования и ударничества. Приближение XXI годовщины Великой Октябрьской Социалистической революции вызывает новую мощную волну трудового энтузиазма: сейчас все цехи соревнуются между собой на досрочное выполнение годового производственного плана.

М. РЕМИСОВ.

ПРЕДОКТЯБРЬСКОЕ СОРЕВНОВАНИЕ

Рабочие Главнефтесбыта выполняют обязательства

БАТУМИ. (**Наш корр.**). Рабочие Батумской базы Главнефтесбыта, готовясь к XXI годовщине Великой Октябрьской Социалистической революции, соревнуются на досрочное выполнение и перевыполнение производственных планов.

Бригады сливщиков взяли на себя обязательство довести к годовщине Октября выполнение своих сменных заданий по сливу цистерн до 300 процентов. Они уже близки к выполнению принятых обязательств. Этому способствуют правильная организация труда и своевременная подготовка рабочего места. Соревнующиеся бригады значительно повысили и темпы и качество работы. На слив каждой цистерны предусмотрено нормой 76 минут. Передовики сливщики уже в сентябре добились слива цистерны, в среднем, за 29 минут.

Бригады сливщиков могли бы добиться еще более высоких показателей, но этому мешает неудовлетворительное состояние сливного оборудования и несвоевременная подача цистерн со станции на сливной пункт.

За первое место среди цементных заводов

КАСПИ. (**Наш корр.**). Во всех цехах Каспского цементного завода широко развернулось предоктябрьское соревнование. Коллектив завода борется за первое место среди цементных заводов Советского Союза.

К октябрьским торжествам все цехи завода обязались выполнить 11 месячный план. Бригады тт. Перадзе и Голашвили (цех обжига), соревнуясь между собою, обязались выпустить в октябре сверх плана 130 тонн полуфабриката. Карьерный цех обязался дать заводу сверх плана 1.600 тонн известняка.

На Агаринском сахарном заводе

Коллектив рабочих и специалистов Агаринского сахарного завода, включившийся в предоктябрьское соревнование, обязался перевыполнять среднесуточную норму переработки свеклы.

Стахановцы—токарь Двалишвили, электрик Алавердашвили и помощник электрика Уротадзе производственные задания выполняют на 200—250 проц. Смена инженера Гарсеванишвили за один день переработала 3.400 центнеров свеклы против 3.000 центнеров по норме. Смена инженера Мапаберидзе при той же норме переработала 3.100 центнеров.

В первую декаду нового производственного сезона Агаринский сахарный завод переработал 76.500 центнеров свеклы и получил 7.700 центнеров сахара. (ГТА).

Всесоюзная перепись населения 1939 года

Подготовка в Ленинском районе Тбилиси

Ленинский районный совет Тбилиси развернул подготовительные работы к всесоюзной переписи населения.

По району закончен подбор кадров по проведению переписи. Всего, вместе с резервом, районным советом уже утверждено 516 человек инструкторов, контролеров, счетчиков, заведующих переписными отделами.

Закончено также составление схематической карты района, на которую нанесены все домовладения. Девятнадцати улицам даны наименования, на Арсенальной горе жилые дома разделены по участкам.

Однако работы первой очереди нельзя еще считать полностью законченными. В районе до сих пор на многих домах нет фонарей и табличек с номерами. Недостает 1427 домовых фонарей. Заказ на них был своевременно принят рекламным бюро Тбилисского Совета, но до сих пор не выполнен. Подобная задержка, безусловно, может отразиться на успешном проведении переписи.

Задерживается также работа по проверке домовых книг, в особенности в первом и втором участках района. Районный совет предложил выделить в помощь милиции для проверки домовых книг 40 депутатов и уполномоченных, но руководители районной милиции пока к работе не приступили. Это тем более недопустимо, что в районе имеются небольшие частные домовладения, в которых отсутствуют домовые книги. В ряде домов домовые книги требуют уплотнения записей.

У Ленинского районного совета Тбилиси есть богатый опыт проведения массовой работы среди населения, но этот опыт пока не использован полностью.

Правда, в районе уже проведены одно широкое совещание актива, одно районное собрание и пленум депутатской группы совместно с активом домашних хозяек. На этих собраниях подробно раз'яснялось значение переписи, но этого недостаточно. Нужно, чтобы повсеместно были организованы комиссии содействия всесоюзной переписи.

Комиссии содействия организованы пока лишь при предприятиях и в крупных домовладениях, но эти комиссии не проявляют достаточной активности. Что касается мелких домов, в частности, находящихся в ведении жилищного управления района, то в них еще никакой работы не ведется.

Успешный ход всесоюзной переписи в значительной степени будет зависеть от подготовленности счетчиков. Для подготовки их районный совет предполагает организовать курсы.

В ближайшие дни районному совету необходимо принять более решительные меры к приведению в порядок домовых книг и к оживлению работы комиссий содействия.

С. ПЕТРОВ.

В Хашури недооценивают значения переписи

(ОТ НАШЕГО СПЕЦИАЛЬНОГО КОРРЕСПОНДЕНТА).

Подготовка к всесоюзной переписи населения в Хашурском районе проходит неудовлетворительно. Важнейшее государственное дело в Хашури сводят к простому техническому мероприятию. Районные партийные, комсомольские, советские и профсоюзные организации явно недооценивают значения переписи.

Выделив кадры по проведению переписи и организовав комиссии содействия, районные организации на этом успокоились.

До сих пор не приведены в порядок наименования улиц, переулков, тупиков, а также нумерация домовладений. Эта работа должна была быть закончена еще 1 октября, однако, к ней еще не приступали. В частности, нужно отметить, что не имеют нумерации дома районного исполнительного комитета и городского совета.

Ни районный исполнительный комитет, ни городской совет до сих пор не поинтересовались, в каком состоянии находятся домовые книги города и поселений городского типа.

В Хашури и Сурами многие жители до сих пор не зарегистрированы в домовых книгах. Выбывающие из района, как правило, не выписываются. Только по одной стороне улицы **Ленина** в Сурами не зарегистрировано в домовых книгах 15 постоянных жителей.

Для широкого раз'яснения населению значения переписи не используется опыт массово-политической работы, накопленный во время избирательной кампании по выборам в Верховные Советы СССР и Грузинской ССР. Ни в одном из клубов района, ни в избах-читальнях не вывешены образцы переписных листов, нет плакатов и лозунгов. Агитаторы и беседчики не проводят бесед по вопросам переписи. И неудивительно, что часть населения района, особенно в селах, не знает о предстоящей переписи. Не знает, когда будет проводиться перепись и председатель Осиаурского сельсовета тов. Блиадзе.

Вместо того, чтобы теперь же развернуть массово-политическую работу по подготовке и проведению переписи райком партии и районный исполнительный комитет 17 октября приняли постановление о проведении массовой работы... перед самой переписью. Согласно этого постановления, районный радиоузел не должен пока передавать, а агитаторы не должны организовывать читки материалов о переписи. К этой работе, судя по решению районных организаций, надо приступить лишь с 1 ноября. По этому же решению инструктивное совещание директоров школ должно быть созвано в ближайшие... два месяца (?!).

Районные организации дали установку редакторам стенных газет ограничиться выпуском лишь одного номера, посвященного вопросам переписи.

Странную позицию занимает и районная газета «Большевикури ситква».

Она умалчивает серьезные недочеты в подготовке к переписи.

12 сентября газета поместила единственную статью о переписи и на этом успокоилась.

М. ДАВИТАШВИЛИ.

Соревнование районов

БОРЖОМИ. (**Наш корр.**). Боржомский и Хашурский районы соревнуются на лучшее проведение всесоюзной переписи населения. Комсомольцы Боржомского района взяли на себя обязательство широко организовать массово - раз'яснительную работу среди населения.

Для Боржомского района была организована специальная радиопередача по вопросам предстоящей переписи.

Ко всем сельсоветам прикреплены ответственные работники, проводящие на местах раз'яснительную работу. Собрания пока проведены в колхозах, наиболее близких к сельсоветам. В отдаленных колхозах района раз'яснительная работа еще не начата.

По всем сельсоветам составлены схематические карты и выделены комиссии содействия. В поселениях городского типа, а также в Боржоми, закончена нумерация домов и наименование безымянных улиц.

В горах Аджарии

БАТУМИ. (**Наш корр.**). Высоко в горах, у Батуми-Годерзского шоссе находится Хулойский район. Перепись населения здесь начинается досрочно — 1 декабря.

Проведение этой важнейшей политической работы требует соответствующей массово-раз'яснительной работы, хорошей подготовки переписных кадров.

В Батуми сейчас занимается первая группа работников, в 20 человек, руководящих переписью в Хулойском районе.

В районе будут организованы три переписных отдела. К работе по переписи привлечен районный актив, среди них представители сельской интеллигенции.

Зима в Хулойском районе наступает рано. Дороги заваливает снегом. Это значительно затруднит работу. Тем не менее подготовка к переписи, а в особенности массово-раз'яснительная работа, проходит слабо. Батумские газеты и районная печать не освещают хода подготовки к переписи.

НЕЖИНСКИЙ.

Отчетно-выборное комсомольское собрание в трамвайном парке им. Шаумяна. С докладом выступает секретарь комсомольской организации т. Г. Степанов. (Фото В. Черкасова—Союзфото).

БОЕВАЯ ПРОГРАММА ДАЛЬНЕЙШЕГО РОСТА ДОБЫЧИ УГЛЯ

Во вчерашнем номере «Правды» напечатано постановление Центрального Комитета ВКП(б) и Совета Народных Комиссаров Союза ССР о работе комбинатов и трестов Кузбассугля, Москвоугля, Уралугля, Карагандаугля, Востсибугля, Средазугля, Ткварибулугля и Ткварчелугля. Это постановление имеет огромное политическое и хозяйственное значение для дальнейшего укрепления всей социалистической экономики и является боевой программой действий для работников угольной промышленности.

Сталинский Центральный Комитет и советское правительство постоянно уделяют исключительное внимание угольной промышленности, ибо, как говорил **Ленин**, «без угольной промышленности никакая современная промышленность, никакие фабрики и заводы не мыслимы». Партия и правительство постоянно оказывают огромную помощь угольным бассейнам и проявляют исключительную заботу о шахтерах и их командирах, стоящих на ответственнейшем посту в нашем народном хозяйстве.

Советский Союз — страна несметных угольных богатств. Запасы угля в СССР исчислены в данное время в 1.654 миллиарда тонн, по запасам угля СССР находится на первом месте в Европе и втором месте в мире. Большевики умеют призвать к жизни эти неисчислимые богатства природы. Осуществлен сталинский план создания второй угольно - металлургической базы на Востоке, и небывалыми в истории развития каменноугольной промышленности темпами развивается Кузнецкий угольный бассейн. Увеличивается добыча угля в Караганде, в Подмосковном и других угольных бассейнах страны. В 1913 году в России добывалось 29,1 миллиона тонн угля. В нынешнем году должно быть добыто больше 137 миллионов тонн. Рост, достойный Страны Социализма!

И все же угля нам нехватает. Добыча угля отстает от потребностей нашей металлургии, электрических станций и железных дорог, от роста всего народного хозяйства. Постановление ЦК ВКП(б) и СНК СССР намечает план такого развития угольных бассейнов, которое удовлетворило бы потребность страны в топливе и избавило бы нас от необходимости возить уголь из Донбасса на север и восток.

Центральный Комитет партии и правительство решительно вскрыли недостатки в работе угольных бассейнов. В ряде трестов Кузбасса и Подмосковного продолжают применять хищнические системы выемки угля, ведущие к большим потерям угля, к возникновению подземных пожаров и тормозящие внедрение машин и цикличной организации работы. Значительно еще количество аварий. Велика текучесть, не укреплена дисциплина. Политико - массовая работа среди шахтеров поставлена слабо. Партийные и советские организации недостаточно внимания уделяют удовлетворению культурно - бытовых нужд рабочих, подготовке и росту кадров. Областные организации не принимают должных мер к развитию добычи местного топлива, строя все расчеты на дальнепривозной уголь.

Партия и правительство требуют быстрого исправления этих недостатков и дальнейшего решительного под'ема добычи угля!

Каков метод дальнейшего улучшения работы шахт? Это — прежде всего повышение цикличности. В постановлении ЦК ВКП(б) и Совнаркома СССР говорится: «Считать центральной задачей улучшения работы угольных бассейнов внедрение графика цикличной работы...».

Увеличение добычи угля немыслимо без ускорения подготовительных работ, без увеличения линии забоев. Тов. Л. М. Каганович говорил на вседонецком слете шахтеров — стахановцев и ударников: «На шахте подготовительные работы — это беспрерывное воссоздание рабочего места, это — беспрерывный процесс воссоздания шахты. Без подготовительных работ нет рабочего места, значит, нечего делать людям. Шахта — это не завод, где станок стоит на одном месте 10—15 лет. На шахте рабочее место подвижно и его необходимо готовить каждый день. Вредители на этом поймали наших людей, честных работников, коммунистов и беспартийных, которые не разобрались в особенностях добычи угля, не усвоили того, что, если не подготовить рабочее место, то приостанавливается добыча».

Ликвидировать до конца последствия вредительства, двинуть вперед подготовительные и капитальные работы, увеличить линию забоев — вот что обеспечит не только сегодняшний, но и завтрашний день советской угольной промышленности.

Топлива стране надо так много, что рассчитывать на удовлетворение всех потребностей без развития добычи местных углей было бы непростительным легкомыслием. Необходимо, наряду со строительством крупных шахт, строить большое количество мелких шахт для удовлетворения местных нужд. ЦК ВКП(б) и Совнарком СССР признали, что по ряду республик, краев и областей вполне возможен перевод в ближайшие 3 года местных промышленных и коммунальных предприятий, школ, больниц, учреждений с дальнепривозного топлива на местное. Советы, местная промышленность, кустарно - промысловая кооперация угольных районов должны подготовиться к закладке мелких шахт, развить добычу местных углей и отказаться от дальнепривозного топлива. Это большая государственная задача.

Постановление ЦК ВКП(б) и Совнаркома СССР намечает серьезную перестройку партийной работы на предприятиях угольной промышленности. На 98 крупнейших шахтах устанавливается должность парторгов ЦК ВКП(б). На всех участках, где имеется больше 15 коммунистов, будут созданы цеховые партийные комитеты, а в лавах — партийные группы по сменам.

На участках, где имеется меньше 15 коммунистов, организуются партийные группы. Это позволит усилить политическую работу среди рабочих, служащих, инженеров и техников и повысить авангардную роль коммунистов на производстве. Большая часть коммунистов должна быть направлена для работы непосредственно на участках и лавах — туда, где решается судьба добычи угля!

Все шире и шире развертывается предоктябрьское социалистическое соревнование, главная идея которого — коллективная организация стахановской работы, размножение стахановского опыта. Недавно в «Правде» была напечатана статья бригадира - проходчика Ивана Таруты — знатного стахановца, который в Подмосковном бассейне показал рекордное прохождение штреков—260 метров в месяц. Используя опыт Таруты, можно значительно ускорить подготовительные работы в шахтах, а это как раз то, чего требуют от угольщиков партия и правительство.

В Кизеле на шахте им. Калинина участок № 5, руководимый молодым инженером тов. Яшениным, выполнил полумесячное задание на 112 процентов. 15 октября на этом участке сделано 1½ цикла. Использовать и распространить опыт участка № 5 — это значит добиться повышения цикличности, а этого как раз и требуют от угольщиков партия и правительство.

В Караганде шахта № 26 досрочно выполнила годовую программу, снизила себестоимость угля. Заведующий шахтой тов. Герасимов награжден значком «Отличник социалистического соревнования тяжелой промышленности». Используя опыт хозяйственной работы тов. Герасимова, можно добиться выполнения плана на каждой шахте, а это как раз то, чего требуют от угольщиков партия и правительство.

Используя опыт передовиков, организуя коллективную стахановскую работу, командиры угольной промышленности сумеют выполнить постановление Центрального Комитета партии и правительства так, как подобает большевикам. Приказы народного комиссара тяжелой промышленности тов. Л. М. Кагановича (сообщение о которых мы публикуем сегодня) намечают конкретные мероприятия, обеспечивающие проведение в жизнь постановления ЦК и СНК об угольной промышленности.

Вся страна ждет от работников угольной промышленности такого количества угля, которое необходимо для дальнейшего укрепления индустриального и оборонного могущества нашей родины!

(Передовая «ПРАВДЫ» от 22 октября).

Заготовка основного чайного листа

СВОДКА ТРЕСТА «ЧАЙ-ГРУЗИЯ» НА 20 ОКТЯБРЯ (В ТОННАХ)

Районы	План		Фактически заготовлено		Выполнение плана заготовки в %%	
	Годовой	На октябрь	С начала сезона	За октябрь	Годового	За октябрь
Батумский	1360,0	175,0	1441,9	54,0	106,0	30,9
Кобулетский	6680,0	919,0	6737,5	326,3	100,9	35,5
Итого по Аджарии	**8040,0**	**1094,0**	**8179,4**	**380,3**	**101,7**	**34,8**
Гальский	2290,0	462,0	2319,8	290,9	101,3	63,0
Очемчирский	1170,0	245,0	1238,3	162,4	105,8	68,3
Итого по Абхазии	**3460,0**	**707,0**	**3558,1**	**453,3**	**102,8**	**64,1**
Махарадзевский	8555,0	947,0	8335,0	631,9	97,4	66,7
Чохатаурский	1050,0	177,4	1058,5	185,9	100,8	116,1
Ланчхутский	3200,0	699,2	2649,1	148,3	82,8	21,2
Самтредский	200,0	46,4	165,5	11,9	82,8	25,6
Цулукидзевский	725,0	123,8	634,1	32,9	87,5	26,6
Кутаисский	180,0	53,1	132,3	5,4	73,5	10,2
Тквибульский	375,0	105,9	272,5	3,4	72,7	3,2
Цхакаевский	900,0	282,9	652,1	35,0	72,5	12,4
Гегечкорский	1929,0	305,8	1737,5	114,3	90,1	37,4
Зугдидский	3934,0	908,9	3419,7	394,6	86,9	43,4
Цаленджихский	1208,0	214,6	1055,3	61,9	87,4	28,8
Чхороцкуйский	964,0	161,4	838,9	36,3	87,0	22,5
Хобский	280,0	35,0	260,1	15,1	92,9	43,1
ВСЕГО	**35000,0**	**5862,4**	**32948,1**	**2510,5**	**94,1**	**42,8**
БЫЛО на 20-X—37 г.	**24500,0**	**594,9**	**26962,4**	**1463,3**	**110,1**	**246,0**

По окончании трудового дня колхозники колхоза «Цинсвла», селения Сачхери, Чиатурского района, слушают радиопередачу. (Фото Луценко—Союзфото).

Не нарушать сталинского устава колхозной жизни

Постановление Совнаркома СССР и ЦК ВКП(б) «О запрещении исключения колхозников из колхозов» широко обсуждалось во всех колхозах Люксембургского района.

На собраниях колхозников были выявлены серьезные нарушения сталинского устава сельхозартели в деле исключения колхозников из колхозов.

Зачастую колхозников исключали из колхозов за самые незначительные нарушения трудовой дисциплины. Отмечены случаи, когда правления некоторых колхозов своими неправильными действиями способствовали нарушению трудовой дисциплины, после чего использовали это как основание для исключений из колхозов.

Из колхоза им. Ежова исключили колхозника Мустафа-Дали-Эюб оглы. Поводом к этому послужило то, что трудовую дисциплину нарушил... его родственник.

В большинстве случаев колхозников исключали без вызова их на общие собрания. Исключали и тогда, когда можно было заменить это различными мерами воспитательного порядка.

Для тщательного раз'яснения среди колхозников решения СНК СССР и ЦК ВКП(б) «О запрещении исключения колхозников из колхозов» в колхозы района было направлено 54 товарища из числа районного партийного актива.

Президиум районного исполнительного комитета обеспечил быстрый разбор поступавших апелляций. Большинство колхозников, исключенных из колхозов, принято обратно в свои колхозы. 15 исключенных колхозников были приняты в колхозы непосредственно решениями общего собрания колхозников.

В результате этой работы значительно усилилось чувство заботливого и внимательного отношения правлений колхозов к живым людям, усилилась ответственность за организацию колхозного хозяйства.

Однако, это вовсе не означает, что недочеты, на которые указывали в своем решении Совнарком СССР и ЦК ВКП(б), уже ликвидированы.

Надо отметить все еще недостаточную массово - воспитательную работу в колхозах. В некоторых колхозах практикуется огульное накладывание на колхозников административных взысканий, причем это часто делается без вызова колхозников на собрания, без предварительной проверки фактов нарушения трудовой дисциплины. В колхозе им. 26 комиссаров сел. Кочуло в течение короткого времени правлением оштрафованы 27 колхозников на 105 трудодней. Среди оштрафованных оказались ударники. В этом же колхозе 56 человек получили выговоры, а 15 колхозников были оштрафованы деньгами на сумму 1.057 рублей.

Проверка показала, что во многих колхозах грубо нарушалась сметная дисциплина. Сметы большинства колхозов нарушались за счет увеличения капиталовложений и расходов на производственные нужды. В результате этого в прошлом году во многих колхозах на трудодни распределили незначительную часть денежных доходов. Так, например, в колхозе «Социализм» распределено по трудодням только 30 процентов денежных доходов, в колхозе им. Махарадзе — 22 проц., в колхозе им. «Правды»—12 проц., в колхозе «Ударник» — 18 проц., а в колхозах им. Тельмана, «Инглаб», «Кзылорду» — колхозникам не выдали денежных доходов.

Районным земельным отделом организована сейчас проверка правильности составления смет.

Совнарком СССР и ЦК ВКП(б) обсудили практику неправильного отношения к единоличным хозяйствам, ставящего их в преимущественное положение перед колхозами.

Значительная часть единоличников нашего района имела недоимки по налогам, сборам и обязательным поставкам. Мы приняли сейчас практические меры к тому, чтобы эти недоимки были полностью взысканы.

На основе постановления II Сессии Верховного Совета СССР единоличники района сейчас обложены налогом на лошадей в сумме 104.800 рублей.

Отмеченные Пленумом ЦК КП(б) Грузии недочеты в работе партийных организаций Гурджаанского и Зугдидского районов, в той или иной степени имеют место и в Люксембургском районе. Перед партийными и советскими организациями нашего района стоит исключительной важности задача — улучшить руководство колхозами, глубже вникать в будни их конкретной повседневной жизни.

Г. КИРИАКОВ,
секретарь Люксембургского РК КП(б) Грузии.

ФИЛЬМ „СОВЕТСКИЙ ЧАЙ“

Тбилисская киностудия закончила с'емки кинофильма «Советский чай», исполненного по заказу Треста чайных совхозов Грузии (режиссер Л. Абашидзе, операторы Рудой и Магакян). Консультировали постановку этого фильма Всесоюзный научно - исследовательский институт чайной промышленности и субтропических культур и трест «Чай-Грузия».

В первой части фильма дается краткая история развития чайной культуры в Грузии.

Далее в фильме показывается выбор и обработка участков для чайных плантаций, закладка и уход за чайными кустами, внесение удобрений, обрезка и формовка чайных кустов, сбор чайного листа, доставка его на чайные фабрики.

В последней части фильма рассказывается о передовиках чайных плантаций, героях социалистического труда, о лучших работниках чайных колхозов и совхозов, среди которых Уша Ахуба, Цаца Кардава, Вера Кобзеридзе, Анна Гарбуз, Надя Бабич, Цинцадзе, Пация Долидзе и др.

Фильм — звуковой, выпускается в двух вариантах — на грузинском и русском языках. На экране он появится в дни празднования XXI годовщины Великой Октябрьской Социалистической революции.

ПИСЬМА В РЕДАКЦИЮ

Шире использовать достижения науки

36 лет я веду опытные работы по разведению цитрусовых культур. В прошлом цитрусовые культуры не получали у нас развития. Лишь при советской власти, в особенности за последние годы, наши субтропические районы расцвели.

Далеко вперед шагает наука о субтропиках. Но нельзя сказать, что достижения науки уже целиком стали достоянием наших колхозов и совхозов. Надо как можно скорее исправить этот пробел, чтобы развитие субтропиков пошло еще быстрее.

Во многих районах созданы хаты-лаборатории. Но в большинстве — это только вывеска. Никто не руководит их работой. Между тем, именно эти хаты-лаборатории должны быть посредниками между наукой и практикой.

В хатах-лабораториях необходимо проверять в нормальных условиях опыты научных учреждений, опыты отдельных колхозов и передовиков субтропического производства.

Обмен опытом — большое и полезное дело. У нас немало колхозов и колхозников, добившихся блестящих результатов в области повышения урожайности цитрусовых культур. В колхозе им. Ворошилова (Кобулетский район) братья Евстафий и Николай Цапаниди образцово поставили цитрусовое хозяйство. В том же колхозе т Мурадов применяет с большим успехом свою систему обрезки мандариновых деревьев. В колхозе «Красный Октябрь», Кобулетского района, цитрусовые деревья дают высокий урожай. В прошлом году лимонное дерево дало в среднем по 800—900 плодов, а отдельные деревья—до 3000 плодов.

Этих успехов можно достигнуть во всех колхозах, если только наладить обмен опытом, смелее вводить науку на колхозные плантации, в хаты-лаборатории.

Ведь не секрет, что положительный опыт одного района дает в другом районе отрицательный результат. Происходит это оттого, что субтропическое хозяйство зависит от целого комплекса факторов. Небольшие отклонения в составе почвы, во влажности, в температуре резко меняют картину урожайности и качества продукции.

Надо обратить особое внимание на перенесение опытной работы непосредственно на колхозный и совхозный участок. Хаты-лаборатории должны стать опорными пунктами научно-опытных учреждений

Н. УПЕНЕК,
Колхозник-цитрусовод.

На авчальских новостройках нужно ликвидировать малярийные очаги

В Авчала, там, где еще два года назад был пустырь, теперь вырос целый городок новостроек. Крупнейшие из них — чаеразвесочная фабрика и завод шампанских вин. Только в общежитиях этих двух строек проживает до тысячи человек — рабочих и членов их семейств.

На месте строительства, у водопровода, образовались целые болота, которые стали очагами распространения малярии.

Количество заболеваний малярией среди рабочих общежития и их семей увеличивается, но органы здравоохранения не проводят практических мероприятий по оздоровлению заболоченных участков.

Дважды для обследования создавшегося положения в Авчала приезжала комиссия Наркомздрава, но борьба с малярией здесь все еще не ведется. Не проводится хинизация населения, проживающего на территории строительства, заболоченные места не обезвреживаются.

Слабо работает и местный медицинский пункт. Рабочие жалуются на неудовлетворительное обслуживание их медицинским персоналом, на невнимательное отношение к больным. Нехватает также здесь медикаментов и, в первую очередь, хинина. Из-за этого многим больным приходится ездить за получением врачебной помощи в амбулатории и поликлиники Тбилиси.

Следует также отметить антисанитарное состояние общежитий, что тоже способствует распространению эпидемических заболеваний.

Органам Наркомздрава необходимо в срочном порядке повести на авчальских новостройках действенную борьбу с малярией, усилить работу местного медицинского пункта, ликвидировать антисанитарию в общежитиях для рабочих.

Ф. ПЕТРОВ,
зав. кадрами треста «Грузпищестрой».

О культобслуживании колхозов

В ряде колхозов Чиатурского района культурное обслуживание поставлено неудовлетворительно: бездействуют клубы, не обращается должного внимания на читальни.

Районный отдел народного образования (зав. Гваладзе) меньше всего занимается вопросами улучшения работы колхозных читален и библиотек. Большие колхозы селений Санрхе, Квалити, Чиха и др. не имеют клубов. Не благоустроены в этих колхозах красные уголки. Плохо помогает колхозам местная кинобаза. Кинобаза заключила договоры на организацию киносеансов только с 20 колхозами, а в остальных колхозах кинокартины не демонстрируются.

Надо обратить самое серьезное внимание на улучшение культобслуживания колхозов района.

Н. ВАРДОСАНИДЗЕ

Не занимаемся целый месяц

Уже целый месяц мы, студенты III курса отделения механизации сельского хозяйства Люксембургского сельскохозяйственного техникума, прекратили занятия из-за отсутствия преподавателя по нашей специальности.

Если действительно нет возможности дать нам преподавателя, то не лучше было бы перевести нас в другое учебное заведение, где есть отдел механизации сельского хозяйства, или же распустить курсы, чтобы мы сами могли поступить в другое учебное заведение? Ведь учебный год проходит, а мы все ждем, когда нам дадут преподавателя.

Студенты: Герлингер, Кугель, Майер, Шлехт, Кох, Рейненбах, Вейгар, Шиллинг, Гуммель, Шпейзер, Андрис и др.

Дочь штурмана самолета «Родина» М. М. Расковой—Таня рассказывает своей бабушке Анне Спиридоновне о том, как она встретит свою маму. (Фото Ф. Кислова—Союзфото).

В помощь читателю

Польский коридор и Данциг

Польско - германское соглашение о «дружбе», заключенное в 1934 г., не разрешило ни одного из противоречий между Польшей и Германией.

В связи с разделом чехословацкой территории, к вопросам Польского коридора, Данцига, Верхней Силезии, Познани прибавились еще разногласия по поводу «проблемы Тешинской Силезии».

Главным и наиболее острым пунктом польско - германских противоречий является вопрос о Польском коридоре и Данциге.

До первой империалистической войны, Данциг принадлежал Германии. В 1919 г., на основании Версальского договора, Данциг был превращен в «вольный город» под протекторатом Лиги наций. Польше были предоставлены в Данциге особые права.

Одновременно с превращением Данцига в «вольный город» польскому государству был дан выход к Балтийскому морю через так называемый Польский коридор (см. карту). Данциг расположен в дельте судоходной реки Вислы, имеющей большое экономическое значение для Польши

Данциг является крупным морским портом. Кроме того, Данциг—промышленный центр. Территория Данцига—1.894 кв. км.; количество населения—410 тыс. чел.

Рядом с Данцигом польские власти построили новый порт — Гдыню, который до войны представлял собой небольшую рыбачью деревушку. В настоящее время население Гдыни — свыше 30 тыс. чел. Между Польшей и Данцигом заключено соглашение о распределении польского вывоза, идущего через Балтийское море, между Гдыней и Данцигским портом.

Вопрос о Польском коридоре и Данциге, дающих Польше выход к морю, тесно переплетается с жизненными интересами Польши. Большое значение для Польши имеет порт Гдыня и недавно построенная железнодорожная линия, связывающая Гдыню с крупнейшим угольно-промышленным районом Польши—Верхней Силезией.

Германский фашизм давно подготовляет захват Данцига и ликвидацию Польского коридора с тем, чтобы использовать Данцигский район, как свою военную базу. Шаг за шагом фашистская Германия через посредство своих подручных—данцигских гитлеровцев, осуществляет фашизацию Данцига.

По конституции 1920 года (формально не отмененной) законодательным органом в Данциге является «фолькстаг» (парламент), который назначает правительство — сенат. Председатель сената является главою правительства. При помощи террора и подлогов гитлеровцам удалось достигнуть того, что в данцигском фолькстаге уже нет никаких других депутатов, кроме фашистских. Депутаты других партий либо арестованы, либо сами под давлением фашистского террора отказались от своих полномочий.

Жизненный уровень трудящихся масс Данцига неуклонно снижается. За последние 2 года цены повысились на 70—80 проц., налоги увеличились на 75 проц., а заработная плата снизилась. В то же время растет безработица.

Жесточайшим преследованиям подвергается в Данциге польское меньшинство. Закрываются польские школы, преследуется польская печать.

В Данциге всем заправляет уполномоченный Гитлера, главарь данцигских гитлеровцев Форстер, инструктируемый из Берлина. Данцигские гитлеровцы лихорадочно вооружаются. Они создали свое войско, насчитывающее 17 тыс. человек, подготовляют введение в Данциге всеобщей воинской повинности.

Данцигские гитлеровцы не скрывают, чего они добиваются. «Нашей конечной целью, — заявил Форстер, — является удержать Данциг, как форпост Германии на востоке, над Вислой, с тем, чтобы в любой момент передать его в распоряжение фюрера» (т. е. Гитлера).

Тем не менее, польское правительство само способствовало и продолжает способствовать гитлеризации Данцига, Польша помогла данцигским гитлеровцам добиться того, что Лига наций фактически перестала заниматься делами Данцига. Внешняя политика Польши, как известно, всецело направлена к поддержанию захватнических планов германского фашизма. Польский министр иностранных дел Бек так стремится выслужиться перед Гитлером, что в угоду германскому фашизму предает интересы своей страны.

Среди широких народных масс Польши все больше растет недовольство политикой Бека. В польской печати раздаются тревожные голоса, указывающие на рост опасности со стороны германского фашизма для государств Центральной Европы. Характерно, в частности, недавнее выступление варшавской газеты «Дзенник народовы», которая указывала, что ситуация, создавшаяся в результате расчленения Чехословакии, «ничего доброго не предвещает ни Польше, ни ее интересам».

К 20-ЛЕТИЮ ВЛКСМ

Комсомол в героических боях у озера Хасан

СЫН ПАРТИЗАНА

Часто по вечерам Петя не давал своему отцу покоя.

— Папа, ну, расскажи, как били белых генералов, — настойчиво приставал он. Отец знал, что сын не отстанет, пока он ему не расскажет то, что им уже было не раз пересказано. И он вновь начинал рассказывать о партизанской жизни в волшебной тайге, как партизаны по ночам внезапно нападали на банды белых генералов и беспощадно их громили.

С большим вниманием слушал Петя отца-партизана. А в конце рассказа, сильно возбужденный, спрашивал:

— А не страшно было, когда вас белые вели на расстрел?

— А чего же было страшиться, ведь мы, Петя, революцию тогда спасали, жизнь счастливую завоевывали. Когда нас вели на расстрел, мы революционные песни пели, генералов проклинали.

— А, наверно, больно было, когда пальцы рубили и руки ломали? — продолжал спрашивать Петя и при этом свой детский взгляд устремлял на изуродованные при пытке руки отца.

— Насчет боли что-то не помню, но вот зло на белых генералов было сильное, в рожу палачам плевал...

Петя слушал и думал, что и он будет таким бесстрашным, храбрым, как его отец...

За учебой в школе, за работой на заводе незаметно прошло счастливое детство и настал радостный день юноши—призыв в Красную Армию. Призывнику Петру Есикову предоставлялась льгота, но он категорически от нее отказался и настойчиво требовал, чтобы его приняли в армию. Есиков был зачислен в одну из частей на Дальнем Востоке. Он окончил полковую школу, был назначен командиром отделения. По окончании срока службы остался пожизненно в кадрах Красной Армии, был послан на курсы младших лейтенантов, успешно их окончил и получил звание младшего лейтенанта.

...Ярко светило солнце. Был жаркий августовский день. В районе озера Хасан шла сильная орудийная стрельба. Японская военщина еще раз решила спровоцировать Советский Союз на войну. Наглые самураи нарушили наши границы, попытались вторгнуться на советскую территорию. Мы — страна мира, но никогда никому не позволим топтать поганым фашистским сапогом священную советскую землю. Таков нерушимый закон советского народа. Провокаторам войны готовился ответный сокрушительный удар.

Рота получила приказ: занять исходное положение для наступления. Митинг закончить не удалось: стали близко рваться самурайские снаряды, но глубоко в сознание бойцов вошли слова командира Есикова: «Мы идем защищать родину. За радостную жизнь, за великого **Сталина** не пощадим сил своих, а если придется умереть — умрем смертью храбрых сынов социалистической родины».

— Правильно. Разгромим самураев! Покажем фашистской сволочи, что значит нападать на советскую землю! — слышались многочисленные возбужденные голоса бойцов.

Под артиллерийским огнем рота развернулась по взводам, взводы—по отделениям. Началось стремительное наступление. Подразделение тов. Есикова было направляющим. Командир пулеметного взвода тов. Кривошеев быстро занял указанный рубеж и открыл из пулеметов огонь по противнику. Стрелковые взводы стали продвигаться вперед. Есиков идет в бой с передовым взводом, которым командует младший комвзвод Шадрин. Заняли обратный скат. Самураи ведут бешеный огонь из пулеметов. Станковый пулемет противника мешает продвижению роты. Японский пулеметчик замаскировался. Ручной пулеметчик Тимошенко пустил по нему несколько очередей, но вражеский пулемет продолжал строчить. Есиков быстро ложится за пулемет. Точно определено расстояние. Верный поставлен прицел.

— По врагу огонь! — подал команду Есиков и уверенно нажал на спусковой крючок. Послушно заговорил пулемет. Несколько метких очередей, и станковый пулемет самураев замолк.

— Рота, вперед! — командует Есиков. И сам первым делает перебежку в лощину. Отделение быстро занимает новый рубеж. В лощине тов. Есиков видит, как, попав в трясину, застрял танк.

— Командиру отделения Морозову со своими бойцами отправиться на выручку танка, — передает приказание тов. Есиков. Подбросив под гусеницы танка хвороста и травы, бойцы помогли танку выбраться из трясины. За прикрытием танка рота стала быстро продвигаться вперед.

Достигнуто проволочное заграждение. Танк проходит по наспех сделанному заграждению, делает свободный проход. Совсем рядом окопы. Из них самураи ведут огонь из винтовок и бросают гранаты.

— Гранатометчики, ко мне! — командует Есиков. Он об'единяет гранатометчиков в одну группу и сам руководит их огнем. Метко бросают в окопы самураев гранаты Оскаров, Титов. Пулеметчики Гасимов, Бартов, Дрожников косят врага пулеметным огнем. Все слабее и слабее становится огонь из окопов противника. Момент атаки настал.

— Приготовиться к атаке! — приказывает тов. Есиков. Бойцы проверяют штыки. Готовят ручные гранаты.

— В атаку! За мной, вперед! — Есиков с винтовкой в руках бросается вперед. За ним с мощным «ура» бросаются в атаку бойцы роты. В окопы самураев градом летят ручные гранаты. Самураи выскакивают из окопов и в панике бегут. Их настигают пули. Застрявших в окопе бойцы кончают штыками. В окопе остался раненый японский офицер. На ломаном русском языке он в страхе визжит: «Моя не работае». Но здорово работает штык винтовки красного бойца.

Рота достигла вершины сопки Заозерной. Есикову ставится новая задача:

— Разведать правый фланг. Медлить нельзя. Противник может воспользоваться открытым флангом и нанести удар.

Есиков быстро приступает к выполнению поставленной задачи.

Снова звучит команда: «За мной!». На правом фланге еще нет наших частей. Противник, не решаясь перейти в контратаку, встретил роту сильным гранатным и ружейным огнем. По стальной каске ударил осколок гранаты. Но Есиков не обращает внимания ни на пули, ни на вой осколков гранат. Было жарко, он расстегнул ворот гимнастерки. Во рту сухо, голос становился хриплым. Но он не переставал командовать и руководить боем.

Совсем рядом умолк пулемет Дрожникова. Есиков подполз к пулемету и открыл огонь по огневым точкам противника. Но вот диски с патронами все. Есиков ложится за станковый пулемет и продолжает стрельбу. Из пароотводного отверстия идет пар, но пулемет, не умолкая, строчит. Самураи, видя, что здесь небольшая группа, пытались перейти в атаку, но были прижаты пулеметным огнем Есикова.

Пулемет Есикова умолк только тогда, когда около отважного командира-пулеметчика разорвались сразу две гранаты и он потерял сознание. В это время подоспели наши части, и враг был разгромлен.

Так храбро сражался сын партизана младший лейтенант комсомолец Есиков Петр Петрович.

Г. ДВОРЕЦКИЙ.

(Из газеты «Тревога», № 214).

На 1-м курсе Военно-воздушного факультета Военно-политической академии РККА имени В. И. Ленина учатся участники боев в районе озера Хасан. На снимке: лейтенант Н. И. Лысиков (справа) рассказывает своим товарищам по группе эпизоды прошедших боев. (Союзфото).

Вторая серия фильма „Петр I“

Беседа с режиссером-орденоносцем В. М. Петровым.

ОДЕССА, 21. (ТАСС). Закончила работу киноэкспедиция ленинградской орденоносной студии «Ленфильм», производившая в Одессе с'емки второй серии кинофильма «Петр I».

Заняты массовые батальные сцены полтавского боя, морской бой между петровской и шведской эскадрами на Балтике, двор заводчика Демидова, станица на Дону, заключительная сцена фильма — празднование Нейштадтского мира.

Наиболее сложными были с'емки полтавского и морского боев — в них участвовало до 5 тыс. человек и 11 судов, изображавших шведскую и петровскую флотилии.

Сейчас фильм готов на 85 процентов.

Увеличился выпуск резиновой обуви

Заводы «Красный богатырь» (Москва) и «Красный треугольник» (Ленинград) значительно увеличивают производство резиновой обуви — в четвертом квартале они должны выпустить 18,8 млн. пар галош. Это на 8,7 млн. пар больше, чем в предыдущем квартале. Особенно возрастет производство детских и женских галош.

Увеличивается производство и резиновых бот. За 3 последних месяца этого года заводы должны дать 2.100 тыс. пар, почти в два раза больше, чем в третьем квартале. Выпуск женских бот будет доведен с 834 тыс. пар до 1.460 тыс., детских—с 211 тыс. до 336 тыс. пар. Боты выпускаются разнообразных фасонов и цветов.

Карта Чехословакии после отторжения от нее территорий, захваченных Германией и Польшей.

По Советской Грузии

Новые телефонные линии

К XXI годовщине Великой Октябрьской Социалистической революции в ряде районов Грузии вступят в эксплоатацию новые телефонные линии. В Цалкинском районе телефонную связь получают сельские советы Хочко и Кумбати.

Телефонную связь уже получили сельские советы Хачалхути и Греми Кварельского района.

В ряде районов — Люксембургском, Цалкинском, Сагареджинском однопроводная телефонная линия переоборудуется в двухпроводную.

Дом отдыха на плато в Боржоми соединен 7-километровой телефонной линией с Боржоми-парком.

Плоды и саженцы фейхоа

БАТУМИ. (Наш корр.). В Батумском и Кобулетском районах посажены и хорошо развиваются фейхоевые деревья. Плоды фейхоа содержат вещество, похожее на крем, в них много сахара, они очень приятны на вкус.

В этом году Батумский ботанический сад соберет 500 килограммов плодов фейхоа. Большая часть плодов предназначена на семена для выращивания саженцев.

Гостиница „Абхазия"

Гостиница «Абхазия» — одно из красивейших зданий, построенных в Сухуми за последние годы. К услугам приезжающих — комфортабельные, богато меблированные комнаты с балконами, обращенными к морю.

В настоящее время эксплоатируется только часть гостиницы, состоящая из 23 номеров. Через полтора—два месяца будет сдана в эксплоатацию вторая очередь гостиницы — корпус, выходящий на Набережную. В этом корпусе 65 номеров и два люкса.

ВСЕГРУЗИНСКИЕ СОРЕВНОВАНИЯ ПО ВОЛЕЙБОЛУ

Закончились всегрузинские соревнования по волейболу по первой группе.

Первенство среди мужских команд завоевала тбилисская команда «Наука» (мастера), не имевшая ни одного поражения. Второе место заняла команда «Молния» и третье — гагринская сборная команда.

Среди женщин первенство заняла команда «Строитель», второе место — «Молния» и третье — сухумская сборная команда.

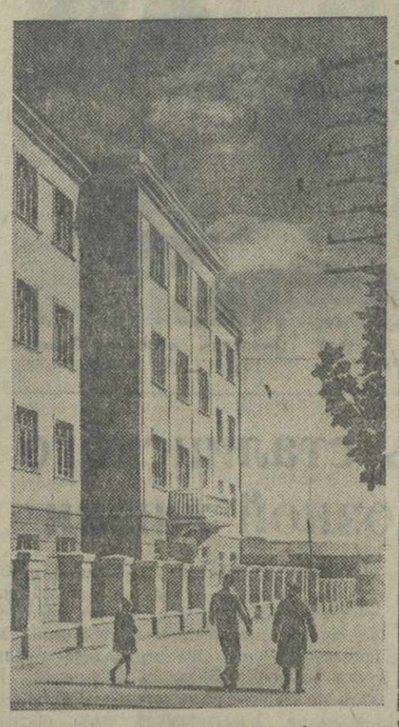

Новое здание дорожно-топографического техникума им. Ф. Махарадзе в Тбилиси. (Фото Столярова, Тбилиси).

ЦНОРИ—ПОСЕЛЕНИЕ ГОРОДСКОГО ТИПА

Президиум Верховного Совета Грузинской ССР постановил преобразовать квартал Цнори селения Сакобо, Сигнахского района, в поселок (поселение городского типа). Организуется Цнорский поселковый совет, в который входят поселок Цнори, селение Асанури и квартал Сакобо-Квенакели с центром в поселке Цнори.

В составе Сакобойского сельсовета остаются селение Машнаари, кварталы Сакобо—Шуалахеоба и Годакани с центром в поселке Цнори.

Народному Комиссариату Земледелия Грузинской ССР поручено провести землеустройство и установить границы поселка Цнори. (ГТА).

СПОРТИВНЫЙ ПРАЗДНИК КОЛХОЗНИКОВ ЗУГДИДСКОГО РАЙОНА

ЗУГДИДИ. (Наш корр.). Сегодня в ознаменование 20-летия ленинско-сталинского комсомола в Зугдиди проводится спортивный праздник колхозников Зугдидского района.

В программе праздника — национальные спортивные игры, в частности «лело» (игра в мяч). В этой игре принимают участие 120 колхозников.

Конные команды колхозников селений Корцхели, Колхида, Орсантия и Шамгони проведут игры «джирити» (метание дротика наскаку), «кабахи» (стрельба наскаку из лука в цель) и скачки.

Праздник закончится грузинской борьбой.

В этот же день организуется велопробег по маршруту Зугдиди—Хоби.

Зимний сезон в филармонии

24 октября в концертном зале театра Руставели открывается зимний сезон грузинской филармонии.

Для открытия сезона приглашен лауреат всесоюзного конкурса пианистов Исаак Михновский, который даст в Тбилиси два концерта — 24 и 25 октября.

В первых числах ноября открывается сезон симфонической музыки. Оркестром филармонии приглашен дирижировать лауреат закончившегося на-днях всесоюзного конкурса дирижеров Натан Рахлин. Сезон предполагается открыть 9-й симфонией Бетховена в исполнении оркестра филармонии, известной украинской капеллы «Думка» и солистов.

В середине ноября состоится выступление лауреата всемирного конкурса пианистов имени Изаи в Брюсселе Эмиля Гилельса. С 19 декабря начнется декада советской музыки, в течение которой будут даны симфонические и камерные концерты, посвященные творчеству композиторов СССР.

В декабре в Тбилиси на гастроли приезжают: народная артистка Союза ССР А. В. Нежданова и заслуженный деятель искусств Н. С. Голованов, заслуженный артист С. И. Мигай, скрипач Мирон Полякин, виолончелист А. Феркельман, мастер художественного слова В. Яхонтов и др.

В течение сезона в симфонических концертах примут участие дирижеры: заслуженный деятель искусств А. Ш. Мелик-Пашаев, Е. А. Мравинский, К. К. Иванов, М. И. Паверман, К. И. Элиасберг — победители первого всесоюзного конкурса и другие.

Симфонические концерты оркестра филармонии будут проводиться в театре Руставели.

Вечер памяти Н. Бараташвили

25 октября союз советских писателей Грузии организует во Дворце писателей литературно - художественный вечер памяти классика грузинской поэзии Николоза Бараташвили.

Доклад «Жизнь и творчество Н. Бараташвили» прочтет тов. П. Ингороква.

Поэты и писатели выступят с чтением стихов Н. Бараташвили и произведений, посвященных поэту и его творчеству.

Шахматно-шашечный турнир общества „КИМ"

СУХУМИ, 22. (ГТА). 20 октября закончился происходивший в Сухуми всесоюзный шахматно - шашечный турнир спортивного общества «КИМ».

В шахматном турнире первое место занял первокатегорник Гольденов (Киев). Мастер Верлинский и днепропетровский шахматист Каем поделили второе и третье места.

В шашечном турнире победителем вышел Ефремов (Киев), а второе место занял Грушецкий (Ленинград).

Сегодня в Доме партийного просвещения им. Л. Кецховели ЦК КП(б) Грузии

Кабинет международной политики — лекция: «Угроза новой мировой войны и внешняя политика фашистской Италии». На груз. яз. — т. **Жоржикашвили.** Нач. в 8 час. веч.

Кабинет ЛКСМ — лекция: «Речь Ленина на III Всероссийском с'езде Российского Коммунистического Союза Молодежи». На русск. яз. — т. **Мамян.** Нач. в 8 час. веч.

От коменданта города

23 октября в районе Соленых озер будет производиться артиллерийская стрельба.

ИЗВЕЩЕНИЯ

★ Орджоникидзевский РК ТО КП(б) Грузии извещает об аннулировании утерянных документов: партбилет, выданный РК им. 26 комиссаров ТО КП(б) Грузии, за № 1532710 на имя Фадеева Николая Ивановича, партбилет, выданный Ленинским РК ТО КП(б) Грузии, за № 1530630 на имя Есиава Виктора Георгиевича, партбилет, выданный Орджоникидзевским РК ТО КП(б) Грузии, за № 1510416 на имя Самадашвили Андрея Шиоевича, кандидатская карточка, выданная Орджоникидзевским РК ТО КП(б) Грузии, за № 0708984 на имя Евграфова Вениамина Ивановича.

Ответственный редактор В. ГРИГОРЬЯН.

Заседание политбюро ЦК французской компартии

ПАРИЖ, 21. ТАСС). Вчера состоялось заседание политбюро ЦК французской коммунистической партии. Политбюро констатировало, говорится в опубликованном коммюнике, что никто больше во Франции не осмеливается публично одобрять мюнхенское соглашение, против которого голосовала в палате депутатов одна лишь коммунистическая партия, и разрушительные последствия которого сказались на безопасности Франции, на деле сохранения мира и демократии.

Политбюро подчеркивает, что мюнхенская капитуляция усилила притязания фашистских держав, которые, добившись расчленения Чехословакии, настаивают теперь на выдаче им республиканской Испании, что имело бы своим результатом еще большую изоляцию Франции и сделало бы ее границы еще более уязвимыми.

Политбюро решило усилить кампанию за открытие французской границы с республиканской Испанией, за отозвание фашистских войск с испанской территории, в пользу поставки французских хлебных излишков испанскому республиканскому правительству, а также в пользу восстановления и передачи республиканскому правительству испанских золотых запасов, находящихся на хранении во Французском банке.

Политбюро отмечает далее, что обязанностью всех коммунистов является принять активное участие в подготовке назначенной на 6 ноября демонстрации солидарности трудящихся Франции с героическим испанским народом.

Касаясь происходящего сейчас в Барселоне процесса троцкистской ПОУМ, политбюро подчеркивает, что, как это показали материалы следствия, троцкисты из ПОУМ действовали по поручению гестапо в пользу генерала Франко, что они пытались дезорганизовать фронт и покушались на убийство членов правительства Негрина.

Политбюро со всей силой подтверждает верность французской коммунистической партии народному фронту.

Политбюро подчеркивает, что угроза для республиканских учреждений является следствием проводимой правительством Даладье политики в отношении фашистской организации «кагуляров», главари которых были освобождены.

Политбюро решило развернуть кампанию в пользу увеличения зарплаты служащих и рабочих государственных учреждений. Оно поручило коммунистам, входящим в состав парламентской финансовой комиссии, потребовать созыва этой комиссии и предложить ей срочно обсудить вопрос о повышении заработной платы служащим и повышении пособий по безработице, а также обсуждения проекта об установлении пенсий для престарелых трудящихся, принятого комиссией социального обеспечения.

Политбюро единодушно считает, что усилия рабочего класса, направленные к обеспечению национальной обороны, теснейшим образом связаны с проблемой нахождения у власти правительства, пользующегося доверием страны и полного решимости не выдавать Францию международному фашизму. Такого доверия не заслуживают люди, участвовавшие в мюнхенском соглашении.

ПРОЦЕСС ГЕРМАНСКОГО ШПИОНСКОГО ЦЕНТРА В США

НЬЮ-ЙОРК, 21. (ТАСС). Вчера на процессе германского шпионского центра в США подсудимый Румрих в своих показаниях подробно касался того, как он пытался осуществить план, намеченный им для реализации еще на 31 января — добыть 50 бланков американских паспортов для «использования их с целью отправки германских шпионов в СССР».

Румрих заявил, что только 14 февраля он позвонил по телефону в паспортное бюро, назвавшись высокопоставленным чиновником государственного департамента, и попросил послать 50 бланков паспортов вымышленному Уэстону в определенную гостиницу в Нью-Йорке. Для того, чтобы избежать провала, Румрих по телефону условился о передаче пакета с паспортами из гостиницы в ресторан, куда на следующий день он послал посыльного. Полиция проследила за этим посыльным и арестовала Румриха.

Далее Румрих заявил, что еще до своего ареста он, назвав себя офицером армии, добыл список солдат в Нью-Йоркском районе, находившихся в госпитале на излечении от венерических болезней. Румрих был арестован 15 февраля и на следующий день признался во всем.

Румрих показал также, что уже после его ареста из Германии пришло письмо за подписью Шпильмана (псевдоним сотрудника германской морской контрразведки офицера Пфейфера).

Прокурор зачитал это письмо, в котором Румриху сообщалось, что «если вы хотите оставаться на той работе то вы должны изучить европейские методы». Письмо предостерегало Румриха против излишних разговоров о «его товарах». В письме также сообщалось Румриху, что «наш представитель Дженни (Гофман) обсудит с вами вашу цену — 300 долларов за меха». Об'ясняя это письмо, Румрих показал, что под мехами подразумевались паспортные бланки или, возможно, планы авианосцев «Йорктаун» и «Энтерпрайс».

Продолжая свои показания, Румрих заявил, что вскоре после этого полиция устроила ему очную ставку с Гофман. Гофман призналась, что она посещала Румриха, но отрицала свое участие в шпионаже. Однако позднее полиция пред'явила Гофман шпионские коды и другие документы, которые были найдены у нее. После этого она призналась. Прокурор пред'явил показания Гофман, подписанные ею. Защитник Гофман потребовал от суда исключить эти показания на том основании, что они якобы добыты от Гофман под принуждением. Суд отказал в требовании защиты, заявив, что исключит эти документы только в том случае, если защита докажет, что Гофман подвергалась принуждению.

По сообщению агентства «Ассошиэйтед пресс», Гофман в своих показаниях указывает, что впервые она встретила германского агента Шлютера, когда они оба работали на борту германского парохода (общества «Северо-германский ллойд»), совершавшего рейсы между Германией и Дальним Востоком в 1936 году. После того как оба — Гофман и Шлютер — были переведены на другой пароход «Европа», Шлютер попросил ее передать письмо Грибду в Нью-Йорке. Шлютер сопровождал ее на квартиру к Грибду, где Гофман слышала его разговор с Грибдом относительно американской военной авиации. (Грибл также обвиняется в шпионаже, но он бежал в Германию). От Грибла Шлютер сопровождал Гофман на квартиру доктора Шейд, где он и Шейд также обсуждали вопросы американской военной авиации (фамилия доктора Шейд до сих пор не упоминалась на процессе). Позднее Шлютер сообщил Гофман, что он занимается добычей военных сведений, и добавил, что Шейд также является германским шпионом.

Далее Гофман в своих показаниях сообщает, что с этого времени она перевозила все документы, инкриминируемые Шлютеру. Гофман призналась также, что она посещала вместе с Шлютером квартиру Румриха. В показаниях она заявляет, что «Шлютер в моем присутствии получил от Румриха сигнальный код и другие документы, которые я положила в свою сумку». В феврале этого года Шлютер дал ей шифр для связи в будущем. По словам Гофман, Шлютер также сообщил ей, что Румрих получит тысячу долларов, если он добудет планы авианосцев «Йорктаун» и «Энтерпрайс».

ПОЛОЖЕНИЕ В ПАЛЕСТИНЕ

В последнее время усилилось повстанческое движение арабов в Палестине, направленное против английского плана раздела Палестины на арабское и еврейское государства. Как известно, фашистские государства, и в первую очередь Италия, пытаются использовать движение арабов в своих империалистических целях. Италия развернула большую подрывную работу в Палестине.

Повстанческое движение арабов приняло столь серьезный характер, что англичанам пришлось пустить в ход войска. В настоящее время, по сведениям из Лондона от 21 октября, английские войска повели энергичное наступление против арабских повстанцев в Палестине. Войска береговой охраны 19 октября заняли большую часть старого города в Иерусалиме. В поисках повстанцев обыскивается каждый дом. Как сообщает газета «Дейли телеграф энд Морнинг пост», большинство повстанцев бежало из старого города в район Харам Эш Шериф. Этот район сейчас окружен английскими войсками. В городе продолжаются аресты арабов, участвовавших в борьбе против английских войск. Арестовано 150 чел.

По словам газеты «Дейли мейль», вскоре начнутся военные действия против арабских повстанцев и в других районах. В Яффу, Наблус и в другие города уже отправлены военные подкрепления. Английским властям в Палестине дано право производить конфискацию всего имущества любого лица, которое окажется замешанным в восстании. (ТАСС).

Расторжение иранским правительством договора с германской фирмой

ТЕГЕРАН, 21. (ТАСС). Иранское правительство в сентябре аннулировало концессию, сданную 2 года тому назад германскому об'единению «Ферошталь» на добычу меди в Анарекском районе (в Исфаганской провинции), изобилующем медной рудой.

По договору, заключенному с иранским правительством в 1936 году, концессионер обязался в кратчайший срок довести добычу руды до 4.000 тонн в год, при чем 2.000 тонн должны были поступать концессионеру в счет покрытия стоимости завезенного на концессию германского оборудования. Двухлетняя практика работы германской фирмы в Анареке разрушила все надежды, возлагавшиеся иранским правительством на «Ферошталь». Добыча руды производилась концессионером примитивным способом. Обещанное оборудование завезено не было. Условия жизни и труда рабочих в Анареке на территории концессии были очень тяжелыми.

Новые источники нефти в Аравии

ЛОНДОН, 20. (ТАСС). По сообщению газеты «Ивнинг стандард», на побережье Персидского залива, на территории, сданной в концессию американской нефтяной компании «Стандард ойль компани оф Калифорния», в провинции Эль-Хаса (Саудия) обнаружены новые источники нефти, имеющие промышленное значение. Компания начала эксплоатацию этих источников. Первые 3 скважины дают ежедневно свыше 400 тонн нефти. В ближайшее время в эксплоатацию вступят еще 12 нефтяных скважин.

ВОЕННЫЕ ДЕЙСТВИЯ В КИТАЕ

(ПО СООБЩЕНИЯМ ТАСС)

В ЮЖНОМ КИТАЕ

В провинции Гуандун ожесточенные бои происходят западнее Боло, где расположен один из основных оборонительных рубежей китайских войск. Японцы ведут наступление на Кантон несколькими колоннами, направляя главный удар на район Боло. Здесь действуют на японской стороне крупные танковые части, тяжелая артиллерия и авиация. 19 октября японцы несколько раз безуспешно пытались прорвать передний край китайской обороны.

Отдельным японским отрядам удалось обходными маневрами прорваться вперед и подойти к пунктам, находящимся в 30—35 км от Кантона.

Китайская авиация продолжает бомбить скопления японских войск в районах Боло, Вэйчжоу и Тамшуя, причиняя им большие потери.

Зенитной артиллерией китайских фортов Боккатигрис сбито 2 японских бомбовоза.

В ЦЕНТРАЛЬНОМ КИТАЕ

В секторе Янсиня (на южном берегу Янцзы) японцы продолжают продвигаться в западном направлении к железной дороге Кантон — Ханькоу.

В секторах Дзань, Махулин—затишье.

В секторе Синьяна (севернее Ханькоу) крупные бои идут южнее Люлина.

Японская авиация жестоко бомбардирует населенные пункты. 19 октября японцы забросали бомбами города Чанша и Пинцзян в провинции Хунань. В Чанша убито и ранено 300 человек, уничтожено 400 домов. Пинцзян японские летчики обстреляли из пулеметов. Убито и ранено 600 человек.

Отряд бойцов китайской армии перед отправкой на фронт. (Союзфото).

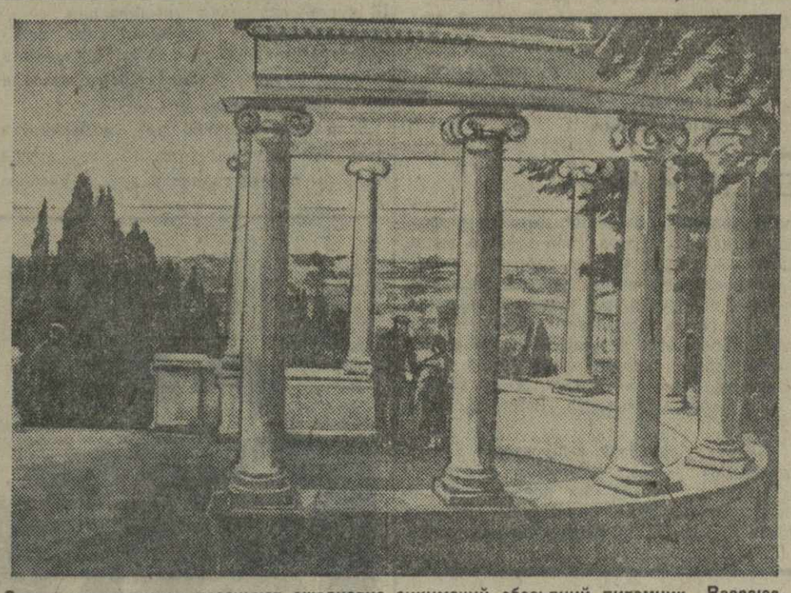

Сотни экскурсантов посещают ежедневно сухумский обезьяний питомник Всесоюзного института экспериментальной медицины. Широкая, архитектурно-оформленная лестница ведет на гору «Трапеция», где расположен питомник. Отсюда открывается живописный вид на город. (Фото А. Лефтеропуло).

ГОСЦИРК, телефон 3-11-44
СЕГОДНЯ
БОЛЬШАЯ ПРОГРАММА В ТРЕХ ОТДЕЛЕНИЯХ
ПОСЛЕДНИЕ ТРИ ДНЯ ДРЕССИРОВ. МЕДВЕДИ
Начало в 8 часов 30 минут вечера.
Касса с 12 до 2 час. дня и с 5 час. веч.

Тбилисский ордена ЛЕНИНА гостеатр ОПЕРЫ и БАЛЕТА им. З. Палиашвили
24 ОКТЯБРЯ
Первый утренний спектакль по уменьшенным ценам
СЕВИЛЬСКИЙ ЦИРЮЛЬНИК
НАЧАЛО в 12 часов дня.

ЗАГОТОВИТЕЛЬНАЯ КОНТОРА
АДИГЕНСКОГО РАЙПОТРЕБСОЮЗА
ЛИКВИДИРУЕТСЯ.
В СВЯЗИ С ЭТИМ ПРОДАЕТСЯ ИМУЩЕСТВО КОНТОРЫ:
строения, навесы, тара и другой мелкий инвентарь, общей стоимостью 288 тысяч рублей.
Торги назначены на 26-30 окт. 1938 года
Заинтересованные организации и учреждения могут обращаться за справками в Адигенский Райпотребсоюз к ликвидкому.
ликвидком.

Тбилисский ордена ЛЕНИНА гостеатр ОПЕРЫ и БАЛЕТА им. З. П. Палиашвили
СЕЗОН 1938-1939 года.
23 октября — Тал. пост. места 8, Абон. серия № 3 — РИГОЛЕТТО
24 октября — Тал. пост. места 9, Абон. серия № 4 — ТИХИЙ ДОН
НАЧАЛО в 8 часов вечера.

ФИЛАРМОНИЯ
СЕЗОН 1938-39 года
24 октября
Талон пост. места № 1
1-й концерт 1 абонемента
КОНЦЕРТНЫЙ ЗАЛ
театра им. Руставели
25 октября
Талон пост. места № 2
1-й концерт 2 абонемента
ОТКРЫТИЕ СЕЗОНА
КОНЦЕРТЫ
ЛАУРЕАТА ВСЕСОЮЗНОГО КОНКУРСА ПИАНИСТОВ
ИСААКА
МИХНОВСКОГО
(МОСКВА)
По разным программам.
ПРОДАЖА билетов и абонементов в кассе театра им. Руставели, днем с 12 до 3 ч., вечером с 6 до 9 час.
Выдача талонов на постоянные места по заключенным договорам производится до 23 октября в кассе театра имени Руставели с 12 до 3 часов дня.
При получении необходима доверенность.

ГОСУДАРСТВЕННЫЙ АКАДЕМИЧЕСКИЙ ТЕАТР АРМЯНСКОЙ ДРАМЫ
23 октября тал. пост места 13 Ф. Готян — ТИГРАН — НАЧАЛО в 8 часов вечера.
24 октября тал. пост. места 14 Г. Сундукянц — ПЕПО — КАССА ОТКРЫТА с 11 до 2 ч. дня и с 6 до 9 час. вечера.
26 октября тал. пост. места 15 Ф. Готян — ТИГРАН
24 октября утренний спектакль—„СЛЕПОЙ МУЗЫКАНТ". НАЧАЛО в 12 часов дня.

Утеряны железнодорож. документы
за №№ 471367, 471368, 142998, 142996 и 142997, принадлежащие ЖИЛСНАБУ жилищного управления Тбилсовета.
Считать недействительными.

Местком Дорсанотдела ЗКВ жел. дор. извещает о скоропостижной смерти работника Дорсанотдела ЗКВ ж. дор. Михаила Егоровича ПИГИНОВА
Гражд. панихида 23/X в 7 час. веч. на кв. ул. Клары Цеткин, 146 Вынос тела 24/X в 4 ч. дня на Кукийское кладбище.

Красознаменная типография им. А. Ф. Мясникова издательства «Заря Востока». Тбилиси, пр. Руставели, № 36. Упол. Главлита А—2595.