Пролетарии всех стран, соединяйтесь!

ЗАРЯ ВОСТОКА

ГОД ИЗДАНИЯ 17-ЫЙ

„ზარია ვოსტოკა“ — საქართველოს კ. პ. (ბ) ცენტრალური კომიტეტის და თბილისის კომიტეტის ორგანო

ОРГАН ЦЕНТРАЛЬНОГО и ТБИЛИССКОГО КОМИТЕТОВ КП(б) ГРУЗИИ

НОЯБРЬ 5 СУББОТА 1938 г. № 255 (4577)

ЦЕНА 10 КОП.

საქართველოს ეროვნული ბიბლიოთეკა

В Советской Стране растет и крепнет великий союз равноправных народов. Да здравствует братский союз и великая дружба народов СССР!

(Из лозунгов ЦК ВКП (б) к XXI годовщине Великой Октябрьской Социалистической революции).

Лозунги борьбы и побед

Вчера в «Правде» были напечатаны лозунги Центрального Комитета ВКП(б) к XXI годовщине Великой Октябрьской Социалистической революции. Это пламенные лозунги **борьбы** — они зовут свободный советский народ к умножению грандиозных успехов социализма. Это вдохновенные лозунги **побед** — ибо в них отражаются исторические завоевания большевизма. Это лозунги партии **Ленина — Сталина**, ее призывы, в которых воплощены передовые идеи человечества, ведущие к торжеству коммунизма во всем мире.

Великая Октябрьская Социалистическая революция открыла новую эру в развитии человеческого общества. На шестой части мира восторжествовал свободный, гордый человек, разбивший оковы рабства и произвола, царство гнета и бесправия. Советский Союз с его великими социалистическими завоеваниями внушает веру в свои силы пролетариям, всем трудящимся капиталистических стран. Озверелая буржуазия, чтобы продлить свое господство и отсрочить час неминуемой гибели строя эксплоататоров, пускает в ход свое последнее средство—фашистские орды. Но черным силам реакции не устоять против нарастающих сил революции и прогресса! Героический народ Испании борется с оружием в руках против внутреннего и иностранного фашизма за свою независимость и свободу. Великий китайский народ сражается за свою независимость против японских захватчиков. Народный фронт выступает против фашизма и войны. «Фашизм — это террористическая политика капиталистов и помещиков против рабочих, крестьян и трудовой интеллигенции. Фашизм — это захватническая война. Фашизм — злейший враг свободы и независимости народов мира. Мобилизуем все силы на борьбу с фашизмом!» (Из лозунгов ЦК ВКП(б).

Фашизм втолкнул человечество во вторую мировую империалистическую войну, фашизм оттачивает меч против отечества всех трудящихся — Союза Советских Социалистических Республик. Но СССР не боится угроз и готов ответить ударом на удар поджигателей войны! На страже завоеваний Великой Октябрьской революции стоит наша родная непобедимая Красная Армия — могучий оплот мирного труда народов СССР. Военно-Морской Флот — надежная охрана морских границ нашей родины. Военно-Воздушный Флот— сталинская авиация, которая нанесет врагу смертельное поражение с воздуха. Когда японские генералы посмели посягнуть на Советскую Землю, они почувствовали на своих спинах наше военное могущество. 1-я Отдельная Краснознаменная армия дала грозный и поучительный урок империалистическим авантюристам. «Боевой привет доблестным бойцам, командирам и политработникам 1-й Отдельной Краснознаменной армии, защитникам Советского Приморья!» (Из лозунгов ЦК ВКП(б).

Советский народ, сильный своим моральным и политическим единством, своей сплоченностью вокруг партии **Ленина — Сталина**, никогда и никому не отдаст своих завоеваний, великих завоеваний, записанных в Сталинской Конституции. Патриотизм, любовь к родине, к партии **Ленина — Сталина** — это силы несокрушимые, силы, рождающие массовый героизм в нашей стране. Только недавно славные дочери советского народа Валентина Гризодубова, Полина Осипенко, Марина Раскова — первые три женщины, вошедшие в семью Героев Советского Союза, — еще раз показали, на что способны советские патриоты, взращенные и воспитанные партией **Ленина—Сталина**. Народ героев непобедим!

Славные летчицы тт. Гризодубова, Осипенко и Раскова показали необыкновенный рост советской женщины. Мы видим женщин среди Героев Советского Союза и среди героев труда — стахановцев заводов и полей, мы видим их в управлении государством, хозяйственными и культурными делами страны. Еще одна яркая тому иллюстрация — публикуемое сегодня сообщение о назначении машиниста паровоза Зинаиды Троицкой начальником Московско-окружной железной дороги.

Советский Союз встречает XXI годовщину Октябрьской Социалистической революции с великими плодами мирного труда — могучей индустрией, крупнейшим в мире земледелием, расцветом культуры народов СССР, успехами науки, техники и искусства. Мы будем и дальше неустанно крепить социалистическую экономику. Центральный Комитет ВКП(б) призывает рабочих и работниц, инженеров и техников к борьбе за высокую добычу угля, нефти, металлов, за своевременный выпуск лучших машин, являющихся основой развития нашего народного хозяйства, за дальнейшее вооружение Красной Армии новейшей техникой, за увеличение производства и улучшение качества ситца, шелка, сукна, трикотажа, обуви для граждан нашей страны, к борьбе за дальнейшее укрепление колхозов, за изобилие продуктов, за новые успехи нашей культуры.

Партия **Ленина—Сталина** постоянно заботится об улучшении условий жизни советских людей. Партия высоко ценит и возлагает большие надежды на аппарат, непосредственно обслуживающий нужды населения. Поэтому ЦК ВКП(б) обращается с призывом к работникам советской государственной и кооперативной торговли: «Боритесь за лучшее обслуживание советского потребителя, за культурную советскую торговлю в городе и деревне!» Партия призывает служащих советских учреждений: «Боритесь за укрепление государственной дисциплины, за точное выполнение советских законов, добивайтесь образцового удовлетворения запросов и нужд трудящихся!»

Советские служащие, советская интеллигенция — это большая сила в нашем государстве. Советские служащие — это аппарат государства рабочих и крестьян. Советской интеллигенцией являются кадры, руководящие всеми областями нашего строительства. Интеллигенция—это часть великого советского народа, это соль Советской Земли. Сталинский Центральный Комитет в Октябрьских лозунгах провозглашает здравицу нашей советской, народной интеллигенции и призывает к усилению внимания ее политическому воспитанию и большевистской закалке. Советские интеллигенты, наши кадры, овладев теорией марксизма - ленинизма, приобретут необходимую им силу ориентировки, знание законов общественного развития, идейное оружие в борьбе с врагами коммунизма.

Славная советская разведка разоблачила фашистскую банду шпионов и убийц. «Пусть растет и крепнет советская разведка — грозное оружие советского народа, неусыпный страж социалистической революции!» Будем помнить о том, что капиталистическое окружение, пока оно существует, будет постоянно стремиться засылать в наши тылы свою агентуру. Поэтому на наших знаменах лозунг Центрального Комитета ВКП(б): «Искореним врагов народа троцкистско-бухаринских и буржуазно-националистических шпионов и вредителей, наймитов иностранных разведок! Смерть изменникам родины!»

Накануне XXI годовщины Великой Октябрьской Социалистической революции наша страна отпраздновала 20-летие своего любимого детища — Ленинского Комсомола. Сегодня мы публикуем речь секретаря Центрального Комитета ВКП(б) тов. Жданова и доклад секретаря ЦК ВЛКСМ тов. Косарева на торжественном пленуме ЦК ВЛКСМ 29 октября 1938 года. В этих выступлениях обрисованы величайшие задачи, стоящие перед Комсомолом, особенно в области идейного воспитания молодежи, теоретической закалки кадров. «Овладение передовой революционной теорией, какой является марксизм-ленинизм, придает нашим практикам несокрушимую силу и уверенность в своих действиях. Овладение большевизмом поможет нашим кадрам понять, на какую вышку они поставлены историей. Они поймут и осознают великое достоинство и честь советского гражданина, советского работника. Они будут знать свою цену и настоящую цену наших врагов, поймут, что вся эта фашистско-белогвардейская мразь, — ведь она подметки советского комсомольца не стоит!» (Жданов). Идейное вооружение рядов Комсомола, ликвидация остатков вражеского охвостья в Комсомоле, выдвижение новых кадров сделают Комсомол способным проявить еще больше инициативы и дисциплинированности во всех областях социалистического строительства и обороны страны.

С великой гордостью оглядывают народы Советского Союза пройденный под большевистским руководством путь борьбы и побед. Спокойно и уверенно смотрят они в завтрашний день, имея в своем авангарде такого закаленного и испытанного в боях вождя, как партия **Ленина—Сталина**. Да здравствует Всесоюзная Коммунистическая партия большевиков— передовой отряд трудящихся СССР! Да здравствует великое, непобедимое знамя **Маркса—Энгельса—Ленина—Сталина!**

Да здравствует ленинизм!

(Передовая «ПРАВДЫ» от 4 ноября).

УКАЗ
ПРЕЗИДИУМА ВЕРХОВНОГО СОВЕТА СССР
О награждении организаторов перелета самолета „Москва“

За образцовую работу по организации перелета и хорошую подготовку материальной части самолета **«Москва»** наградить:

ОРДЕНОМ ТРУДОВОГО КРАСНОГО ЗНАМЕНИ

1. **Мальцева Я. И.** — зам. гл. конструктора завода № 39,
2. **Левина А. Я.** — инженера завода № 39,
3. **Петрова К. А.** — инженера завода № 39,
4. **Смирнова Г. И.** — мастера-стахановца завода № 39,
5. **Калинина В. В.** — инженера завода № 39,
6. **Семенова В. В.** — мастера-стахановца завода № 39,
7. **Нефедова А. А.** — мастера-стахановца завода № 39.

ОРДЕНОМ «ЗНАК ПОЧЕТА»

1. **Литвиновича Г. М.** — конструктора завода № 39,
2. **Карасева Б. В.** — инженера завода № 39,
3. **Наумова А. П.** — инженера завода № 39,
4. **Астахова М. Ф.** — инженера завода № 39,
5. **Маланьина М. И.** — начальника цеха завода № 39,
6. **Божанова К. Н.** — конструктора завода № 39,
7. **Ганьшина А. И.** — конструктора завода № 39,
8. **Кутепова Я. А.** — конструктора завода № 39,
9. **Короткова Л. П.** — инженера завода № 39,
10. **Эльпорта С. Г.** — конструктора завода № 39,
11. **Федосимова Н. И.** — конструктора завода № 39,
12. **Федорова Д. А.** — конструктора завода № 39.

Председатель Президиума Верховного Совета СССР М. КАЛИНИН.

Секретарь Президиума Верховного Совета СССР А. ГОРКИН.

Москва, Кремль.
3 ноября 1938 г.

ИСПАНСКАЯ ДЕЛЕГАЦИЯ ПРИБЫЛА В ЛЕНИНГРАД

ЛЕНИНГРАД, 4. (ТАСС). Сегодня утром к морскому вокзалу Ленинградского торгового порта пришвартовался теплоход «Сибирь». На его борту — делегация героического испанского народа, приехавшая в Советский Союз на празднование XXI годовщины Великой Октябрьской Социалистической революции.

У трибуны морского вокзала, украшенной знаменами и лозунгами, открывается митинг. Представитель ВЦСПС т. Лукьянов передает братский привет делегатам республиканской Испании. От имени делегации горячую речь произносит Мартинес Эрвас.

— Великому Советскому Союзу,—сказал он,—народ нашей страны выражает глубокую благодарность за симпатию и сочувствие. Мы счастливы, что находимся в гостях у самых близких, самых дорогих друзей. Трудовая Испания мужественно и геройски отражает налеты итало-германских интервентов и мятежных банд. Республиканские бойцы храбро дерутся за свою землю, за свою свободу, и мы твердо уверены в своей победе, ибо республиканцы не одиноки. Их стремление к свободе и независимости разделяет советский народ, трудящиеся всего мира!

Центральная улица колхоза имени Сталина, Генического района, Украинской ССР. (Фото В. Полякова).

К приезду колхозников Украины в Грузию

Колхозники артели „Шрома“ ждут дорогих гостей

МАХАРАДЗЕ. (**Наш корр.**). Сообщение о выезде делегации украинских колхозников в Грузию быстро облетело села Махарадзевского района.

Махарадзевский райком КП(б) Грузии выделил специальную комиссию для организации встречи колхозников братской республики.

Колхозники артели «Шрома» готовятся к приему гостей. Новыми производственными победами отмечают они приезд делегации колхозников братской Украины.

Стахановцы колхоза «Шрома» Зина Качарава, Анна Зоидзе, Лео Гагуа, Григорий Квилория, Грамито Маргошия, Михаил Чхаидзе и другие встречают гостей высокими производственными показателями. В этом году колхозники артели «Шрома» получают на каждый трудодень на 50 процентов больше дохода, нежели в прошлом году.

Приняв вызов украинских колхозников на соревнование за лучшую постановку массовой оборонной работы, колхозники артели «Шрома» добились больших успехов. Осоавиахимовская организация колхоза значительно возросла. Подготовлено 100 ворошиловских стрелков, 150 колхозников сдали нормы на значок «Готов к труду и обороне». Проведены 50-часовые военнооборонные занятия.

Колхоз «Шрома» готовит для гостей подарки. Подарки готовят также дети и пионеры. Выпускаются специальные номера стенных газет, посвященные приезду украинских колхозников.

Готовятся к радостной встрече

С огромной радостью встретили в колхозе им. Махарадзе Тбилисского района сообщение об ожидаемом приезде в Грузию делегации колхозников братской Украины.

В колхозе гостям готовится теплая встреча. Колхозники артели им. Махарадзе расскажут украинским колхозникам о своем колхозе, о своей зажиточной, радостной жизни. А рассказать есть о чем. В этом году колхоз получил до 4 миллионов рублей дохода. На ферме колхоза—750 голов крупного рогатого скота, из них 350 дойных коров. Трехтысячная баранта пасется на пастбищах. Колхоз имеет 100 свиней и 85 лошадей.

Гордость колхоза—автопарк, в котором 9 грузовых и одна легковая машина.

В хорошо оборудованных яслях воспитывается 90 детей. В колхозе есть школа-четырехлетка.

С каждым годом увеличиваются доходы колхозников. В среднем каждый колхозник зарабатывает от 10 до 15 тысяч рублей в год.

Около 50 семейств выстроили себе новые дома, в которых от 3 до 5 комнат. В домах некоторых колхозников стоят пианино, радиоприемники; патефоны есть почти во всех квартирах.

— Наши стахановцы, — говорит председатель колхоза тов. Д. Закария,—ждут дорогих гостей к себе, чтобы послушать рассказы о их труде, о их борьбе за высокий урожай, за укрепление колхозного строя.

Митинг в Геническе

ГЕНИЧЕСК. Перед от'ездом в Грузию в колхозе имени **Сталина**, Генического района, состоялся многолюдный митинг. Колхозники и колхозницы провожали делегацию передовых колхозников—мастеров высокой урожайности в Грузию.

На митинге присутствовали колхозники окрестных селений и представители партийных и советских организаций района.

Митинг открыл секретарь Генического райкома КП(б) Украины тов. Галаган. На митинге выступил председатель колхоза имени **Сталина**, депутат Верховного Совета СССР тов. Клименко.

1 ноября делегация генических колхозников прибыла в Киев, отсюда вместе с представителями колхозов других районов и областей делегация выехала в Грузию.

Редакция киевской газеты «Комуніст».

Приветствуем братский украинский народ

СТАЛИНИР, 5. В селении Дгвриси, Сталинирского района, состоялось собрание колхозников, на котором было заслушано сообщение о выезде в Грузию делегации украинских колхозников. Сообщение это вызвало большую радость.

— Мы горячо приветствуем украинских товарищей и в их лице весь украинский народ, — говорят колхозники селения Дгвриси.

Председатель колхоза Гиунашвили в своем выступлении отметил громадное значение соревнования колхозников Украины и Грузии. Он сказал: «Обмен опытом работы между грузинскими и украинскими колхозниками поможет добиться еще более высоких урожаев, поможет дальнейшему хозяйственно-политическому укреплению колхозов». (ГТА).

За границей

СГОВОР С ИТАЛЬЯНСКИМ АГРЕССОРОМ

Заявление Чемберлена в палате общин

ЛОНДОН, 3. (ТАСС). Внося резолюцию об одобрении палатой общин намерения правительства ввести в силу англо-итальянское соглашение, заключенное 16 апреля, Чемберлен заявил, что, по его мнению, после заключения этого соглашения между Англией и Италией не было никаких разногласий.

«Если же мы желаем дальнейшего улучшения наших отношений, — заявил Чемберлен, — то промедление с введением в силу этого соглашения не может продолжаться бесконечно. В настоящее время мы должны обсудить вопрос не о том, плохо или хорошо это соглашение, а вопрос о том, пришло ли время ввести в силу это соглашение и выполнено ли уже предварительное требование, являющееся важнейшим условием введения в силу самого соглашения. Этим предварительным условием является урегулирование испанского вопроса».

Игнорируя многочисленные факты посылки фашистской Италией в самое последнее время войск в Испанию, Чемберлен пытался доказать, что испанский вопрос уже почти «урегулирован», поскольку Италия отозвала из Испании 10 тысяч пехотинцев и поскольку Муссолини в Мюнхене обещал ему не посылать новых войск в Испанию.

Далее, отвечая противникам признания итальянского суверенитета над Абиссинией, Чемберлен сослался на решение майского пленума Лиги наций о том, что каждая страна должна решать этот вопрос по своему усмотрению.

«В настоящее время, — сказал Чемберлен, — в этом вопросе мы будем придерживаться такой же линии, как и Франция. Поэтому английским послом в Риме будут вручены новые верительные грамоты, которые будут означать законное признание итальянского суверенитета над Абиссинией. Французское правительство, информированное нами об этом, не выдвинуло никаких возражений. Оно заявило, что приветствует вообще все, что содействует улучшению англо-итальянских отношений».

Далее Чемберлен зачитал сообщения премьеров Австралии и Южно-Африканского Союза об одобрении ими введения в силу англо-итальянского соглашения. Отвечая на запрос, Чемберлен указал, что от Новой Зеландии и Канады он не получил таких сообщений. На вопрос, имеется ли какой-либо ответ от Ирландии, Чемберлен ничего не сказал.

В заключение он просил палату общин одобрить его предложение о введении в силу англо-итальянского соглашения.

Выступление представителя оппозиции

ЛОНДОН, 3. (ТАСС). После Чемберлена в прениях в палате общин выступил представитель лейбористской оппозиции Гринвуд.

«Речь премьера, — заявил Гринвуд, — вызвала глубокое разочарование среди оппозиционной части палаты общин. По сведениям, которыми я располагаю, война в Абиссинии далеко не закончилась, и Италия не может рассматриваться как действительный хозяин этой территории. По существу сегодняшние прения в палате общин происходят не по вопросу об англо-итальянском соглашении, а по вопросу о цене, которую собираются уплатить за него, и эта цена должна быть уплачена испанским народом. Премьер-министр имеет странную склонность к дружбе с плохими людьми. Он всегда готов пойти на уступки их требованиям, но никогда не может добиться уступок от них. Отзыв 10 тысяч итальянцев не может рассматриваться как действительный и искренний шаг, обеспечивающий прекращение иностранной интервенции в Испании. Если Германия и Италия являются действительно настолько честными и искренними, как их представляет Чемберлен, то пусть они полностью отзовут свои войска из Испании и тем самым устранят возможность возникновения новой большой войны».

Иден осуждает политику капитуляции перед агрессорами

Выступивший в прениях бывший министр иностранных дел Иден заявил, что, повидимому, итальянское и английское правительства говорили на совершенно разных языках, когда они касались разрешения испанской проблемы.

«Я считаю такое положение нетерпимым, — сказал Иден, — и не понимаю, каким образом можно заключить соглашение с государством, войска которого вмешиваются во внутренние дела дружественной нам страны. Несмотря на то, что Италия начала переговоры о заключении пакта, итальянская интервенция в Испании не прекратилась. Насколько мне известно, итальянские эксперты, техники и летчики остаются в Испании вместе с итальянским вооружением, и об их отзыве нет и речи. Судя по нынешней обстановке, маловероятно, чтобы военные действия в Испании прекратились в ближайшем будущем. Поэтому здесь уместно подчеркнуть, что в зимнее время авиация играет исключительную роль в военных операциях. До тех пор, пока итальянская авиация остается в Испании, не может быть и речи о действительном ограничении итальянской интервенции. Надо открыто признать, что главное условие для вступления в силу англо-итальянского соглашения не выполнено, и этот факт не может быть скрыт от мирового общественного мнения. Как и многие другие, я бы тоже приветствовал улучшение англо-итальянских отношений, однако я не могу поверить, чтобы вступление в силу этого соглашения при нынешних условиях было бы действительно в интересах нашей страны».

В заключение Иден заявил, что политика умиротворения, сводящаяся к постоянной капитуляции перед агрессорами, чревата опасными последствиями.

Видные консерваторы воздержались при голосовании предложения правительства

ЛОНДОН, 3. (ТАСС). Палата общин большинством 345 против 138 голосов одобрила предложение правительства о введении в действие англо-итальянского соглашения. При голосовании воздержался ряд видных консерваторов, включая Идена, Черчилля, Крэнборна, Никольсона, генерала Спирса и других.

* * *

Почти все газеты выделяют то место выступления Идена, где он заявляет, что обязательное условие, поставленное английским правительством для введения в силу англо-итальянского соглашения, не выполнено. В течение всей речи Идена консерваторы хранили гробовое молчание и даже ярые сторонники правительства воздерживались от обычных реплик.

Близко стоящая к Идену газета «Иоркшир пост» пишет в передовой статье, что Чемберлен не мог вчера представить никаких данных, свидетельствующих о том, что в результате переговоров с Италией он добился каких-либо контруступок. Все попытки английского посла в Риме добиться хотя бы «символического» отозвания итальянских летчиков из Испании оказались тщетными.

Рост недовольства в Германии

ПРАГА, 3. (ТАСС). Из различных пунктов Западной Германии поступают сведения о росте недовольства среди рабочих, мобилизованных на фортификационные работы.

В Саарской области большим успехом пользуется распространяемая группой антифашистских рабочих нелегальная листовка следующего содержания: «Рабочие военных укреплений! После мюнхенской конференции Гитлер заявил, что больше не имеет никаких территориальных требований в Европе. Мы спрашиваем: почему же продолжается строительство военных укреплений вокруг Аахена и Саарбрюккена? Мы спрашиваем: во имя чего мы оторваны от наших семей и живем здесь впроголодь, в грязных и вонючих бараках! Мы хотим домой — к своим семьям. Мы хотим работать там, где живут наши жены и дети. Требуйте немедленного возвращения на родину. Мы хотим мира и мирного труда».

В ПОСЛЕДНИЙ ЧАС

Японская декларация

ТОКИО, 4. (ТАСС). Вчера опубликована декларация японского правительства о политике Японии в Китае «в связи с новой обстановкой». В своей декларации японское правительство пытается доказать, что японская армия одержала «огромные победы» и что роль национального китайского правительства сведена якобы к роли «местного правительства». Угрожая «продолжать войну до полного разгрома Китая», японское правительство в своей декларации одновременно предлагает китайскому правительству «сотрудничать с Японией для установления спокойствия в Азии» и в заключение выражает признательность державам, «которые были солидарны с действиями Японии».

В ознаменование XXI годовщины Великой Октябрьской Социалистической революции 6 ноября, в 7 часов вечера, в Тбилисском ордена ЛЕНИНА государственном оперном театре состоится

ТОРЖЕСТВЕННОЕ ЗАСЕДАНИЕ ПЛЕНУМА ТБИЛИССКОГО СОВЕТА СОВМЕСТНО С ПАРТИЙНЫМИ, КОМСОМОЛЬСКИМИ, ПРОФСОЮЗНЫМИ И ОБЩЕСТВЕННЫМИ ОРГАНИЗАЦИЯМИ.

Члены Пленума Тбилисского Совета, члены ЦК и ТК КП(б) Грузии, члены Верховного Совета СССР и Грузинской ССР, ЦК и ТК ЛКСМ Грузии проходят по своим мандатам, остальные—по пригласительным билетам.

ПРЕЗИДИУМ ТБИЛИССКОГО СОВЕТА

Речь тов. А. А. ЖДАНОВА на торжественном пленуме ЦК ВЛКСМ

совместно с активом, посвященном 20-летию ВЛКСМ, в Большом театре 29 октября 1938 года

Товарищи, разрешите мне по поручению Центрального Комитета Всесоюзной Коммунистической партии (большевиков) и Совета Народных Комиссаров Союза ССР передать Ленинскому Комсомолу в день его 20-летнего юбилея пламенный большевистский привет. **(Аплодисменты).**

Комсомолу есть чем отметить свой двадцатилетний юбилей. Об этом говорит славный путь, который прошел Комсомол за эти годы, об этом говорят большие успехи Комсомола во всех областях социалистического строительства, особенно в последние годы, годы завершения социалистической реконструкции народного хозяйства, годы двух сталинских пятилеток.

Это, товарищи, не случайно.

Победы социализма, укрепление социалистической экономики, рост новых производственных отношений, отношений социализма, повлекли за собою изменение психологии людей, повлекли за собою рост культуры, неслыханный рост талантов в народной массе. Победа социалистических производственных отношений в нашей стране и их дальнейшее развитие и укрепление, чем дальше, тем больше будут обусловливать все более и более быстрый под'ем материального и культурного уровня жизни граждан Страны Социализма.

На опыте Комсомола эта переделка людей особенно осязательна, особенно ощутима. Она находит свое выражение в таком факте, как рост передовых людей из среды советской молодежи, число которых приумножается ежедневно.

Это рост нового советского человека, который знаменует победу социализма и таит в себе еще большие возможности в дальнейшем. Свободный советский человек уже показал, какие результаты он может дать в области производительности труда, в области культуры, науки, искусства, во всех областях творческой жизни. Наша советская молодежь чем дальше, тем больше будет давать новые и новые образцы того, каким должен быть гражданин социалистического государства рабочих и крестьян, будет умножать трудовой героизм в нашей стране. **(Аплодисменты).**

В Ленинском Комсомоле свыше 5 миллионов членов. Не все из них являются большими героями, есть много и «маленьких» людей, которые не сегодня, так завтра могут стать героями. И вот, товарищи, разрешите приветствовать не только великих героев Комсомола, но и его массу, его «маленьких» людей, которые также делают нужное для нашей социалистической революции дело, как и герои, имена которых известны всей стране. **(Бурные аплодисменты).**

Товарищи, источником силы и крепости Комсомола было, есть и будет руководство нашей большевистской партии, партии **Ленина — Сталина.**

Партия большевиков стояла у истоков коммунистического движения молодежи, у колыбели Комсомола. Над организацией Комсомола и над коммунистическим просвещением рабоче-крестьянской молодежи работал Владимир Ильич, работал и работает товарищ **Сталин. (Бурные аплодисменты).**

История Комсомола неразрывно связана с историей социалистической революции, с историей нашей большевистской партии.

Партия поднимала молодежь на борьбу с врагами советской власти в годы гражданской войны. Она мобилизовывала молодежь на восстановление народного хозяйства после окончания гражданской войны. Наша партия поднимала молодежь на борьбу за социалистическую реконструкцию народного хозяйства, за индустриализацию и коллективизацию страны.

Партия звала и поднимала молодежь к овладению большевизмом, к овладению учением **Маркса — Энгельса — Ленина—Сталина,** к освоению всей суммы знаний, которые накоплены человечеством. Партия воспитывала Комсомол в духе коммунизма, обучала его законам революционной борьбы. Партия поднимала Комсомол на искоренение врагов народа.

Партия привила Комсомолу высокие качества — бесстрашие, отвагу, мужество, настойчивость, большевистскую принципиальность.

Вот почему Комсомол добился больших успехов в своей работе. **(Бурные аплодисменты).**

Забота и внимание нашей партии к молодежи — это дело не случайное. Наша партия всегда высоко оценивала и оценивает роль молодежи в построении коммунистического общества.

В лице молодежи партия видит свой молодой резерв, идущий на смену старшему поколению работников.

Нашей молодежи принадлежит будущее. Она, молодежь, будет играть решающую роль в построении коммунистического общества.

Вот почему большевистская партия и советская власть предоставляют молодежи все возможности совершенствования, все возможности развития ее талантов и вовлечения в политическую, общественную, хозяйственную и культурную жизнь и работу.

Нашей молодежи обеспечено право на труд, право на образование, право на культурный отдых.

Нашей молодежи открыты двери всех высших учебных заведений, предоставлены возможности изучать и осваивать все завоевания и достижения культуры.

Партия считает Комсомол своим верным помощником и боевым резервом, из которого она черпает активных и преданных борцов для всех участков социалистического строительства. **(Бурные аплодисменты).**

Молодежь у нас — огромная сила. Она имеет большой удельный вес во всех отраслях народного хозяйства. С успехами молодежи и с ее ударной, стахановской работой связано освоение новой техники, освоение всех богатств, которыми располагает наша страна от центра до далеких окраин.

С успехами молодежи связаны наши победы и достижения в области коллективизации сельского хозяйства.

Известна роль Комсомола в деле освоения новой сельскохозяйственной техники — тракторов, комбайнов и других сложных сельскохозяйственных машин.

Молодежь играет исключительную роль в под'еме культурного фронта, в советском искусстве, науке, литературе.

Почетный долг обучения и воспитания подрастающего поколения почти целиком находится в руках молодежи и Комсомола, в лице армии народных учителей.

По своему естественному, возрастному положению молодежь играет исключительную роль в обороне нашей родины— в нашей армии, в нашем флоте, в нашей авиации.

Когда оглянешь пройденный Комсомолом путь, видно, что успехи Комсомола велики. Но я здесь должен сказать и о теневой стороне этих успехов. Этих успехов было бы значительно больше, они были бы более значительными и всесторонними, если бы не крупные недостатки в работе и не те серьезные ошибки Центрального Комитета ВЛКСМ, которые он допустил в последнее время в деле идейного воспитания молодежи, в деле разоблачения враждебных элементов в Комсомоле и очищения от них Комсомола, в деле выдвижения новых кадров комсомольских работников на руководящую работу.

Эти недостатки в работе Центрального Комитета ВЛКСМ связаны с известной переоценкой своих успехов. Товарищ **Сталин** неустанно учит всех нас, и в том числе Комсомол, что успехи имеют свою оборотную сторону, что переоценка успехов влечет за собой зазнайство и самовосхищение, что в условиях восхваления со стороны преданных своим шефам людей, в условиях непрерывных потоков приветствий, пожеланий, рапортов и т. д., у руководителей иногда теряется чувство меры, они перестают видеть недостатки, они перестают правильно понимать цену наших успехов, трезво относиться к окружающему.

Надо прямо сказать, что враги партии и Комсомола очень сильно пользовались тем, что некоторые работники Комсомола оказались падкими на всякого рода лесть и похвалу. Враги пользовались этим для того, чтобы усыпить бдительность комсомольских кадров и безнаказанно проводить свою гнусную, подрывную, вредительскую работу.

Что касается особой специфики приемов вражеской работы в Комсомоле, необходимо указать, что враги народа нащупали одно из наиболее слабых мест Комсомола — быт, об'являя быт «частным делом». Они пытались совращать кадры Комсомола, путем морального разложения, — пьянки, собутыльничество, «приятельские» отношения, — все это было пущено врагами в ход для того, чтобы, разлагая комсомольцев морально, разложить их и политически, подрывая их моральную устойчивость, подорвать устойчивость и политическую. При недостатке самокритики, при недостатке коллективности в руководстве, при наклонности многих комсомольских руководителей к похвалам и самовосхищению, подобный метод вражеской работы нанес большой ущерб Комсомолу. Я должен прямо сказать, что последствия этой вражеской деятельности еще не вполне изжиты в Комсомоле.

Празднование 20-летия Комсомола дает право и обязывает нас не только оценить пройденный путь, но и наметить очередные задачи и посмотреть, что необходимо доделать и исправить, чтобы успешно эти задачи выполнить.

Комсомол имеет не только славную историю, но и еще более славное будущее. В этом ни у кого из нас нет сомнения. Но, чтобы с большими успехами и энергией двигаться вперед, необходимо ясно видеть, что мешает Комсомолу и тормозит его движение вперед.

Товарищи, в результате наличия элементов беспечности и самоуспокоенности в Комсомоле, особенно среди руководящих работников Центрального Комитета ВЛКСМ, пострадало идейное просвещение членов Комсомола, пострадал идейный и политический рост кадров. Упущенное необходимо наверстать. Центральный Комитет нашей партии уверен, что с помощью всей массы комсомольцев, всех комсомольских организаций эти ошибки и недостатки будут исправлены, исправлены энергично и решительно, для того, чтобы поднять работу Комсомола на еще более высокую ступень. **(Аплодисменты).**

Я хотел бы коснуться вопросов идейного, политического просвещения комсомольских масс. Факт, что дело с политическим просвещением в Комсомоле обстоит далеко неблагополучно. Здесь еще очень много шумихи, много показного, не глубокого. В то же время, товарищи, каждый видит теперь, к чему приводит недооценка значения теории и теоретическая отсталость наших кадров.

Задача партии и Комсомола заключается в том, чтобы воспитать из каждого комсомольца идейно закаленного бойца, умеющего разбираться в политических и в практических вопросах.

Обязанность Комсомола заключается в том, чтобы центральная задача, которая была поставлена перед Комсомолом Владимиром Ильичем **Лениным** — учиться коммунизму, — чтобы эта задача была претворена в жизнь, чтобы учение марксизма-ленинизма стало достоянием каждого активного комсомольца. Надо разжечь в рядах Комсомола вкус к теории.

Вы являетесь будущими руководителями нашего социалистического государства, а часть из вас уже является руководителями различных участков государственной работы. С каждым днем количество руководящих комсомольских кадров, занятых на различных постах государственной, хозяйственной, кооперативной и другой работы, будет расти. Это обязывает Комсомол, и в первую очередь его кадры, взяться по-настоящему за овладение марксистско-ленинской теорией.

Наше советское государство направляет все отрасли хозяйства и культуры, в том числе и сельское хозяйство. Нельзя руководить таким государством, не владея марксистско-ленинской теорией, т. е. знанием законов общественного развития, законов рабочего движения, законов социалистической революции, и умением пользоваться теорией для революционной практической деятельности.

Ведь руководить, как нас учит товарищ **Сталин,** это значит уметь не только видеть то, что делается кругом, не только уметь регистрировать события, но и уметь предвидеть, т. е. уметь видеть события не только в их теперешнем состоянии, но и предвидеть их развитие, уметь понять, куда они растут.

Предвидение невозможно без знания законов развития. Практика оказывается слепой, если она не освещается теорией. К каким вредным последствиям приводит забвение и пренебрежение к теории, — об этом говорит весь опыт нашей борьбы и работы. Известная часть кадров, наименее закаленная в политике и невежественная в области теории, оказалась подхваченной на буксир враждебными элементами и стала добычей фашистских разведок и их троцкистско-бухаринской и буржуазно-националистической агентуры.

Этот урок мы никогда не должны забывать. Из него должны быть сделаны все необходимые выводы.

Идейная закалка, теоретическая подготовка комсомольских кадров позволит им успешно разрешать все практические задачи Комсомола по коммунистическому просвещению и воспитанию молодого поколения рабочих, колхозников, советской интеллигенции.

Товарищ **Сталин** на февральско-мартовском Пленуме ЦК ВКП(б) говорил, что если бы мы сумели наши кадры подготовить идеологически и закалить их политически так, чтобы они стали вполне зрелыми ленинцами-марксистами, способными разрешать без серьезных ошибок вопросы руководства страной, то этим мы бы разрешили девять десятых всех наших задач. Вот почему лозунг—овладеть большевизмом — мы должны из лозунга превратить в действительность. Это — жизненная и первоочередная задача комсомольцев. Врагам удавалось затаскивать в свои сети некоторые кадры, в том числе и комсомольские, именно в силу теоретической и политической отсталости этих кадров.

Не все наши люди знают себе цену и не всегда они знают настоящую цену врагам. Овладение передовой революционной теорией, какой является марксизм-ленинизм, придает нашим практикам несокрушимую силу и уверенность в своих действиях. Овладение большевизмом поможет нашим кадрам понять, на какую вышку они поставлены историей. Они поймут и осознают великое достоинство и честь советского гражданина, советского работника. Они будут знать свою цену и настоящую цену наших врагов, поймут, что вся эта фашистско-белогвардейская мразь, — ведь она подметки советского комсомольца не стоит! **(Аплодисменты).**

Товарищи, неоценимую помощь в этом отношении окажет нашим кадрам замечательная книга, — я имею в виду «Краткий курс истории Всесоюзной Коммунистической партии (большевиков)». В этой замечательной книге соединены и с предельной ясностью изложены основные положения марксистско-ленинского учения. «Краткий курс истории ВКП(б)» представляет из себя настоящую энциклопедию основных знаний в области марксизма-ленинизма.

Центральный Комитет партии и лично товарищ **Сталин** дали в руки партии, Комсомола, в руки трудящихся это новое мощное идейное оружие большевизма, чтобы помочь идейному вооружению наших кадров.

«Краткий курс истории ВКП(б)» должен стать настольной книгой для каждого партийца и комсомольца.

Мы должны разжечь вкус к теории у комсомольцев, должны раз'яснить каждому комсомольцу, что теория — дело наживное. У нас многие боятся теории. Это связано с тем, что многие наши пропагандисты страдали буквоедством и начетничеством, теорию не связывали с жизнью, преподавали ее, как отвлеченную, сухую материю. Между тем, товарищи, трудности овладения теорией являются трудностями, вполне преодолимыми. Товарищ **Сталин** всегда учит нас,— и это должно быть основным нашим правилом, — что теорией овладеть нетрудно, было бы только желание, настойчивость и твердость характера для достижения поставленной цели — и теория у вас в руках.

Нет таких знаний, которыми не мог бы овладеть большевик, большевичка, комсомолец, комсомолка, если они как следует этого захотят.

Пропаганда и идейное воспитание в Комсомоле до сих пор были организованы неправильно. Ставилась ставка на **количество** кружков в ущерб **качеству.** Норовили всех охватить кружковой работой, забывая о главном методе политико-воспитательной работы, давно проверенном на опыте старого поколения большевиков, — о методе индивидуального политического самообразования. У людей убивали веру в собственные силы, в возможность изучать теорию вне кружков, самостоятельно. Многочисленные кружки переполнялись кадрами малоподготовленных пропагандистов, способных зачастую вульгаризировать и опошлять основные положения марксизма-ленинизма и запутывать тем самым своих слушателей.

Комсомол должен проделать очень серьезный поворот в области пропаганды, поставив ставку на качество, на индивидуальную работу комсомольцев с книгой, на широкое использование печати в деле пропаганды. Надо восстановить веру у каждого комсомольца в то, что он и вне кружка может овладеть учением марксизма-ленинизма так же, как он овладевает химией, высшей математикой, биологией и другими науками. Нужно сократить количество кружков, восстановив, как главный метод идейного воспитания, метод самостоятельной работы комсомольцев над марксистско-ленинской книгой. Партия и Комсомол придут на помощь комсомольцам, изучающим марксизм-ленинизм, квалифицированной консультацией, изданием марксистско-ленинской литературы, ответами на вопросы, возникающие в процессе изучения, лекциями и т. д.

Надо привить у каждого активиста веру в возможность самостоятельного овладения основами марксизма-ленинизма и тогда дело идейного воспитания Комсомола быстро пойдет вперед.

Товарищи, в связи с задачами теоретической и политической подковки комсомольских кадров, я хотел несколько слов сказать о роли комсомольской интеллигенции.

Комсомольские кадры представляют очень важную часть нашей советской интеллигенции. Огромную армию советской интеллигенции составляют кадры партийного, государственного, профсоюзного, комсомольского аппарата, кадры нашей армии и флота, служащие наших учреждений, учительство, врачи, агрономы, торговые и кооперативные работники, а также кадры, подготовляемые для этой работы в учебных заведениях, наша учащаяся молодежь. Это совершенно новая интеллигенция, подобной которой нет ни в одной стране мира. Это — вчерашние рабочие и крестьяне и сыновья рабочих и крестьян, выдвинувшиеся на командные посты. Без своей интеллигенции мы не можем успешно управлять государством. Через нее рабочий класс ведет свою внутреннюю и внешнюю политику.

Нечего греха таить, в Комсомоле (да и не только в Комсомоле) были широко распространены старые антиленинские, в корне неправильные взгляды на интеллигенцию, выражающиеся в презрительном третировании служащих, учащихся, в недооценке идейно-политической работы среди интеллигенции, как людей второго сорта: это, мол, люди, не прошедшие заводского горнила, без мозолей на руках. Вчерашнего стахановца, который вышел в люди, стал директором предприятия или инженером, начинают третировать, как человека, «оторвавшегося» от рабочих. Третируют вузовцев, хотя в высших учебных заведениях у нас учатся дети рабочих и крестьян.

Это дикое, прямо-таки хулиганское и опасное для советского государства отношение к интеллигенции необходимо искоренить.

Необходимо вооружить советскую интеллигенцию знанием марксизма-ленинизма. Без этого условия нельзя сознательно направлять практическую деятельность. Тот, кто не умеет связать своей работы с общими задачами социалистического строительства, — не может знать, куда вести дело, работает вслепую.

Вот почему Комсомолу необходимо повернуть свое внимание к советской интеллигенции. Это не означает, что Комсомол должен ослабить внимание к рабочей и крестьянской молодежи. Но это значит, что Комсомол должен развернуть идейно-политическую и организационную работу среди советской интеллигенции, служащих и учащейся молодежи, чем до сих пор он занимался крайне недостаточно.

Если говорить об интеллигенции с точки зрения перспективы нашего развития, то наша задача заключается в том, чтобы всех рабочих и крестьян сделать образованными. Пройдет немного лет и семилетнее образование станет всеобщим достоянием народа.

Знание, образование должно высоко цениться в Стране Социализма.

Стало быть, в работе Комсомола на первый план выдвигаются вопросы идейной и политической закалки комсомольских кадров. Овладение большевизмом дает возможность решать еще успешнее, чем до сих пор, задачу овладения техникой. Кадров, освоивших технику, у нас нехватает. Из-за недостатка опытных кадров мы не выжимаем еще из нашей передовой техники, из наших первоклассных фабрик и заводов всего, что они могут дать. Вы не хуже меня знаете, что есть целый ряд отраслей промышленности, в которых инженеров и техников надо искать днем с огнем. Взять, хотя бы, к примеру, полиграфическую промышленность, где в крупных предприятиях на 3—4 тысячи работающих насчитывается лишь несколько инженеров и техников.

Задача подготовки кадров, овладевших техникой, задача подготовки специалистов во всех отраслях хозяйства и культуры, остается одной из наших важнейших задач. Развитие индустрии, крупного социалистического земледелия потребует новых кадров, в совершенстве владеющих техникой, и Комсомол должен помочь партии эту задачу успешно разрешить.

Комсомол должен шире и смелее подготовлять и выдвигать людей передовой науки. Товарищ **Сталин** в речи на приеме работников высшей школы в Кремле указывал, что будущее науки находится в руках молодежи от науки. Овладевать высотами науки, быть не рутинерами, а новаторами, людьми, умеющими в науке ломать устарелые традиции и двигать ее вперед — вот задача молодежи. А для этого нужно овладеть высотами научных знаний. Комсомол должен во всех областях повести дело так, чтобы через годдва в числе подарков матери-родине от Комсомола были бы и такие подарки, как теоретические труды по марксизму-ленинизму, высококвалифицированные научные и пропагандистские кадры. Сейчас о таких подарках пока не слышно. Такие кадры научных работников, знающих марксистско-ленинскую теорию, Комсомол должен создать. Пока-что с этим слабо у Комсомола.

Несколько слов о внутриорганизационных задачах Комсомола.

Комсомол должен неизмеримо больше, чем это делалось до сих пор, прививать всем членам Комсомола и всей массе молодежи основы организованности и дисциплинированности. Этих качеств многим комсомольским организациям нехватает. Расхлябанность в отношении комсомольского хозяйства, организационная рыхлость, расшатанность дисциплины имеет еще место во многих организациях Комсомола.

Необходимо полностью учесть уроки, вытекающие из фактов проникновения враждебных элементов в Комсомол через моральное разложение комсомольских работников. Комсомольский актив еще теснее должен связаться с массами молодежи. Комсомольский актив не должен свой быт строить на отшибе от массы, как это бывало до сих пор, когда активисты обособлялись в быту от жизни масс молодежи, жили вроде как на хуторах. Такое высокомерно-барское отношение у части активистов к массам молодежи надо искоренять, а носителей его разоблачать.

Для того, чтобы быть вожаком масс молодежи, комсомольский актив должен жить и работать вместе с молодежью, с ее жизнью, работой, досугами, с ее развлечениями, с ее трудностями, горестями и радостями. Актив должен лезть туда, где бывает молодежь, неустанно просвещать и организовывать ее.

Комсомол должен следить за тем, чтобы принципы коллективного руководства в Комсомоле не нарушались, чтобы была обеспечена большевистская критика и самокритика недостатков работы. Притупление у части актива вкуса к критике и самокритике — очень опасная вещь. Оно ведет к окостенению кадров. А перед вами стоит задача непрерывного улучшения всей нашей работы. Вам предстоит задача улучшения государственного аппарата, — в советском аппарате еще много недостатков, бюрократизма, волокиты, жульничества, вредительского отношения к социалистической собственности и т. д.

Вы должны смелее выдвигать комсомольские кадры на руководящую комсомольскую работу, не давать им застаиваться. У нас сейчас имеются 25—26-летние директора предприятий и руководители крупнейших научных и учебных заведений, исследовательских институтов, руководители различных отраслей промышленности. И эти молодые люди с успехом осваивают дело. Этот факт показывает, что вам нечего бояться выдвижения молодежи. Комсомол должен сделать все необходимое, чтобы люди в его организациях не перестаивали, ибо перестой людей приведет к загниванию. Чем скорее комсомольские кадры пройдут все ступени работы, начиная с низовой ячейки до обкома, Центрального Комитета Комсомола, и т. д., тем быстрее будут расти резервы для выдвижения на руководящую партийную и государственную работу молодых работников, полных большевистской энергии и огня, и тем больше будет возможностей вовлекать растущих комсомольцев в партию.

Надо преодолеть вредный предрассудок, когда «старые» комсомольцы, которым нет еще тридцати лет, начинают смотреть на двадцати — двадцатидвухлетних, как на младенцев.

Возьмите для примера старую большевистскую гвардию. Представители старой большевистской гвардии вели уже в 19—20 лет огромную партийную работу. А у вас сейчас зачастую двадцатилетних молодых людей считают желторотыми птенцами, не пускают их в партию. Это грубо неправильно. Нет никаких сомнений, что наши молодые люди вполне могут справляться с очень ответственными участками работы по государственному управлению, по руководству хозяйством и т. д.

Надо поднять работу среди девушек. Она еще очень слаба. В некоторых прослойках Комсомола существует прямо неправильное отношение к выдвижению девушек. Я думаю, что теперь, после замечательного героического перелета товарищей Гризодубовой, Осипенко и Расковой, который имеет не только практическое, но и глубоко принципиальное политическое значение, — теперь, после этого примера, нашим девушкам легче будет продвигаться вперед. Девушки огромная сила в Комсомоле. Надо, чтобы комсомольские организации не держали эту силу под спудом, а дали бы возможность девушкам проявить себя во всех областях комсомольской работы.

В заключение, я хочу напомнить о первейшей обязанности Комсомола — о его участии в деле укрепления обороны СССР.

Товарищи, о необходимости и важности укрепления обороны СССР говорит вся международная обстановка. Уже разгорелась вторая империалистическая война за новый передел мира, начатая агрессивными фашистскими государствами. В этой войне агрессивным государствам помогает капитулянтское поведение, так называемых, «великих» демократических стран, которые своей политикой прокладывают дорогу фашизму, сдавая одну позицию за другой. На повестке дня международных отношений поставлен фашистский сапог, и нам необходимо сделать из этого все практические выводы. В период, когда международные правовые нормы и отношения превращаются в клочки бумажки и попираются грубой силой, мы должны быть особенно сильными. Военная мощь советского государства является самой мощной гарантией от нападения на СССР извне. Хасанские события и героические подвиги наших дальневосточников в боях с японскими самураями при Хасане особенно поучительны в этом отношении. Они лишний раз напоминают, что для врагов советского государства небесполезно бывает **убеждение на базе принуждения. (Бурные аплодисменты).**

Японские самураи всячески добивались возможности убедиться в том, что Советский Союз страна сильная. Мы оказались вынужденными этот наглядный урок им дать. Тем самым мы предупредили всех охотников воевать с Советским Союзом, что такого рода уроки последуют во всех случаях, когда на нас будут соваться с той или другой стороны. **(Аплодисменты).**

Чтобы отбить раз и навсегда охоту соваться к нашим границам и щупать наши силы, мы обязаны неустанно заботиться о дальнейшем совершенствовании нашей армии, флота и авиации. Мы должны и впредь иметь первоклассную армию, первоклассную артиллерию, первоклассную авиацию и Военно-Морской Флот. Мы должны стрелять дальше и лучше всех, мы должны летать дальше, выше и быстрее всех! В разрешении этой задачи Комсомол будет играть исключительную роль. И нет никакого сомнения в том, что Комсомол с задачей оснащения нашей армии и флота самыми современными средствами обороны и овладения военной техникой справится, и справится успешно. **(Аплодисменты).**

Товарищи, позвольте пожелать Ленинскому Комсомолу дальнейших успехов в его трудной и славной работе по укреплению социализма, по укреплению могущества нашей великой родины.

Товарищи комсомольцы и комсомолки! Овладевайте учением марксизма-ленинизма, еще крепче учитесь коммунизму, вооружайтесь знаниями, воспитывайте себя и нашу молодежь в духе беспредельной любви к партии, к родине, к товарищу **Сталину. (Аплодисменты).**

Пусть же здравствует и крепнет на страх врагам и на счастье нашей родины советская молодежь!

Да здравствует наше славное пятимиллионное комсомольское племя!

Да здравствует большевистская партия и великий продолжатель дела **Ленина — товарищ Сталин! (Бурные аплодисменты).**

Директор Кутаисского государственного театра Д. Антадзе, народный артист А. Имедашвили, заслуженный артист Ю. Зардалишвили и артистка Ц. Амираджиби.

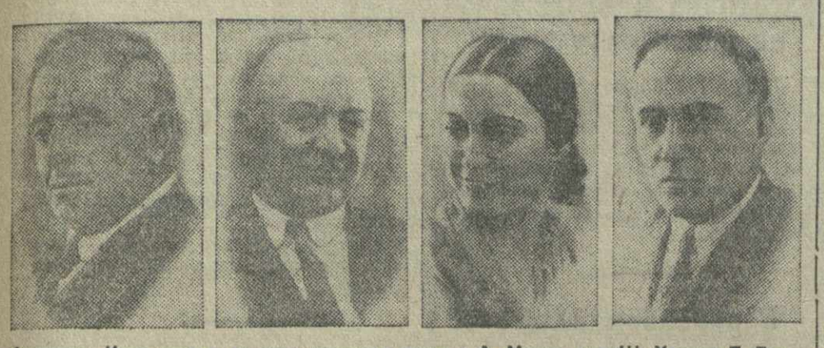

Артисты Кутаисского государственного театра: А. Мурусидзе, Ш. Хонели, Т. Гвиниашвили и Г. Сулиашвили.

К открытию сезона в Кутаисском государственном театре

Кутаиси, крупный промышленный и культурный центр Грузии, имеет замечательное театральное прошлое.

В 1861 году под руководством историка Дав. Бакрадзе в Кутаиси была поставлена первая пьеса «Гакра». Через год под руководством Ак. Церетели была поставлена «Мзис дабнелеба» («Затмение солнца») Антонова. В 1875 году в Кутаиси впервые выступает выдающийся артист грузинского театра Васо Абашидзе.

Постепенно в Кутаиси организуется постоянный театр. В девятисотых годах во главе этого театра становится Ладо Месхишвили, гордость грузинской сцены. В течение десяти лет руководит Ладо Месхишвили Кутаисским театром. Эти десять лет—одна из лучших страниц в истории грузинского театра. Ладо Месхишвили был не только творцом высоких, благородных, полных глубокого трагизма сценических образов, но и воспитателем целого поколения прекрасных актеров, имена которых долго будет хранить в своей памяти народ.

Царское правительство, с его колонизаторской политикой всячески притесняло грузинский театр. Однако, народ, любовь масс к родному театру, энтузиазм великих мастеров сцены брали верх, — грузинский театр, преодолевая невероятные трудности, жил, существовал, устремлялся к народу.

Но эра возрождения грузинского театра началась только с победой Великой Октябрьской Социалистической революции, с победой советской власти в Грузии.

Быстро поднялся и окреп в Кутаиси постоянный театр, окруженный поддержкой и любовью народа. Особенно замечательными были сезоны 1928-29 и 1929-30 годов, когда театром руководил известный режиссер, большой мастер театра Коте Марджанишвили. Кутаисский театр в 1928—30 годах привлек внимание театральной общественности всего Советского Союза. Его спектакли видели Тбилиси, Москва, Харьков...

Последние четыре года Кутаиси, в результате подлой вредительской работы врагов народа, оставался без театра.

После разоблачения и разгрома вражеской нечисти Кутаиси вновь будет иметь свой собственный постоянный театр.

С чувством большого удовлетворения нужно отметить инициативу товарища Л. П. Берия в деле организации нового постоянного театра для Кутаиси. Эта инициатива уже воплощена в жизнь — к XXI годовщине Великого Октября Кутаиси получает прекрасный подарок, большой, отлично оборудованный театр.

Руководству нового театра пришлось решить весьма ответственные задачи. Для нормальной работы театру нужны были три основных условия: крепкий состав артистов, четкая репертуарная линия и реконструкция помещения театра.

В первую очередь мы обратились к опытным мастерам сцены: к народному артисту республики А. Имедашвили, заслуж. арт. республики Ю. Зардалишвили, Ц. Амираджиби, А. Мурусидзе, Ш. Хонели, К. Чхиквадзе, Н. Цинамдзгвари и др. Приглашен также ряд артистов из других театров: Т. Гвиниашвили, К. Абесадзе, М. Сванидзе, С. Бачнадзе, Мегрелишвили, Нацвлишвили, Гвенцадзе, Хвичия, Т. Кикнадзе, А. Габуния, Татишвили, Карцивадзе, Л. Шенгелия, Ал. Чавчанидзе и др.

Одновременно театр сумел подобрать ряд способных исполнителей из местной молодежи, среди которой театр ведет художественно-воспитательную работу. С этой целью при театре организована студия.

Постоянным режиссером - постановщиком в театре работает Г. Сулиашвили, композитором театра приглашен Т. Вахвахишвили, главным художником — К. Санадзе, постоянным художником — Мдивани. Над художественным оформлением отдельных постановок будут работать: Д. Какабадзе, Л. Гудиашвили, Т. Абакелия, Леманжава и др.

Сезон открывается пьесой Нахуцришвили и Гамрекели «Ладо Кецховели». Роль Кецховели исполняет молодой артист В. Мегрелишвили, художественное оформление принадлежит К. Санадзе, музыка — композитора Т. Вахвахишвили.

В текущем году будет поставлена также историческая революционная пьеса И. Вакели «Шамиль» и комедия Шатукашвили «Мзе шина да мзе гареда».

Театр ставит также своей задачей ознакомить зрителя с лучшими творениями классической драматургии; в ближайшем времени будут поставлены «Отелло», «Король Лир» Шекспира и «Враги» Максима Горького.

В настоящее время театр полностью реконструирован: устроено центральное отопление, оборудованы фойе и зрительный зал, вновь проведено освещение, созданы все культурные условия для работников сцены и зрителей.

6 ноября, накануне празднования годовщины Великой Октябрьской Социалистической революции, мы начинаем свой сезон в обновленном театре. Наше первое слово любви, привета и безграничной преданности мы обращаем к тому, кто дал советским народам счастливую и радостную жизнь, к тому, кто вдохновляет армию работников искусств Страны Социализма на новые творческие победы, — к родному и великому **Сталину.**

Д. АНТАДЗЕ,
директор Кутаисского государственного театра, заслуженный артист Грузинской ССР.

Мадрид—неприступная крепость

В ноябре исполняется вторая годовщина обороны Мадрида. Когда фашистские агрессивные государства нагло захватывают Австрию, бесцеремонно делят Чехословакию, когда трусливая и подлая буржуазия капиталистических стран пытается ценой предательства национальных интересов откупиться от фашистских агрессоров, двухлетняя оборона Мадрида — города-крепости — является одной из ярчайших страниц в истории освободительных войн. Защитники Мадрида и мадридское население своей героической борьбой против фашистских варваров показывают классический образец умения драться за свою свободу и национальную независимость.

В июльские дни 1936 года, когда испанские мятежники при содействии итало-германских фашистов начали свой мятеж, они в первую очередь подготовились к захвату столицы — Мадрида изнутри. Весь гарнизон Мадрида был подготовлен к мятежу, но мадридское население в лице рабочих отрядов и незначительной части солдат, оставшихся верными народу, сумело быстро ликвидировать очаги бунта внутри города. Расчет фашистов на захват столицы изнутри был бит. Мятежники, захватив испанское Марокко, северо-западную и южную часть страны, в первые же дни организовали крупную колонну войск под командованием кровавого генерала Мола и двинулись на Мадрид. Мадрид выделил вооруженные отряды, которые, заняв горный хребет Сиерра-Гвадаррама, сумели на этом горном рубеже остановить войска мятежников.

Видя невозможность наступления на Мадрид с северо-западной стороны через Гвадаррама, мятежники и итало-германские интервенты об'единяют образовавшиеся у них к этому времени две группы войск, находящиеся под командованием генералов Мола и Кейпо де Льяно, под общим командованием генерала Франко и решают вести наступление на Мадрид вдоль реки Тахо.

Армия «Тахо» под командованием генерала Кейпо де Льяно в составе двух дивизий Ягуэ и Варела, численностью до 20.000 человек, двух полков конницы, 50—70 орудий и 50 самолетов, состоявшая в основном из марокканцев и иностранного легиона, повела решительное наступление на Мадрид с запада.

Армия генерала Мола, общей численностью в 40.000—45.000 человек, хорошо оснащенная военной техникой, состоявшая в основном из фашистских элементов провинции Наварро и солдат кадровой армии, повела наступление на Мадрид с северо-запада от Сигуэнсы.

Выдвинутые Мадридом навстречу наступавшим армиям фашистов колонны народной милиции, слабо вооруженные и не об'единенные общим командованием, оказывали героическое сопротивление, но в силу своей слабости не могли остановить движение наступавших фашистских армий.

В эти тревожные для Мадрида дни правительство Ларго Кабальеро бездействовало и втихомолку собиралось удирать из столицы. Оборонительных мер принято не было. В это время молодая коммунистическая партия Испании устами Долорес Ибаррури (Пасионария) выбрасывает исторический лозунг: «Но пасаран!» («Не пройдут»). Компартия не только выбросила этот лозунг, но сумела мобилизовать под этим лозунгом все республиканские силы страны на защиту Мадрида. В эти дни был создан 5-й полк, который превратился в центр формирования республиканских частей Мадрида. По инициативе коммунистической партии были организованы оборонительные работы вокруг Мадрида. Главную роль в строительстве оборонительных сооружений играл 5-й коммунистический полк. Быстро удалось построить три линии обороны на подступах к Мадриду.

Первая линия проходила на расстоянии 20 километров от Мадрида; вторая линия — в 14 километрах от Мадрида и третья линия — непосредственно на окраинах Мадрида — на рубеже Аравака — Умера — Карабанчель — Вильяверде. Компартия вместе с другими силами народного фронта сформировала колонны милиции в других частях страны и направила их в Мадрид. Сюда же направились и две бригады, сформированные из антифашистских интернациональных элементов. На помощь мадридцам пришла и интернациональная рота танков.

Но фашисты опередили республиканцев в организации своих сил и, поведя решительное наступление, к середине октября захватили первую линию обороны республиканцев. Республиканцы предпринимают контратаки, но численное превосходство и лучшее техническое оснащение дают возможность фашистам 4 ноября захватить и вторую линию обороны.

Слабо вооруженные и почти необученные республиканские колонны под сильным натиском авиации и танков мятежников отходят к Мадриду.

К 5 ноября войска мятежников подошли вплотную к столице. Они до того были уверены в своей победе, что по радио известили весь мир о падении Мадрида. 6 ноября фашисты прорвали третью линию обороны республиканцев и подошли вплотную к пригородам столицы. В исторический для трудящихся всего мира день — 7 ноября фашисты собирались торжественно в'ехать в Мадрид, причем для этой церемонии генерал Мола приготовил для себя белого коня. В эти решающие для Мадрида и для всей республики дни правительство Ларго Кабальеро втихомолку убежало из Мадрида, оставив генералу Миаха пакет с указанием вскрыть 7 ноября. В этом пакете предлагалось ген. Миаха сдать Мадрид по его усмотрению. Миаха вскрыл пакет раньше срока и узнал таким образом раньше на одни сутки о предательстве Кабальеро. Вместо сдачи Мадрида генерал Миаха, опираясь на компартию и ее 5-й полк, мобилизует все силы и средства для обороны Мадрида. В ночь с 6 на 7 ноября Мадрид живет лихорадочной жизнью. Мадридцы строят окопы, баррикады, формируют новые и новые батальоны.

Мятежники предполагали начать наступление с утра 7 ноября четырьмя колоннами, охватывая Мадрид в полукольцо. Внутри самого Мадрида имелась боевая группа шпионов и диверсантов, которая должна была по общему плану ударить республиканцам в тыл. Эту группу фашисты считали своей 5-й колонной (отсюда все провокаторы, шпионы, диверсанты и троцкисты получили нарицательное имя «пятая колонна»).

Если учесть, что четыре колонны мятежников, которые должны были ударить на Мадрид, состояли из хорошо обученных и хорошо вооруженных бойцов, и если добавить к этому значительные силы «пятой колонны», то надо признать, что фашистские генералы имели все основания рассчитывать, что наступление 7 ноября будет для них триумфальным шествием.

Но за одну ночь с 6 на 7 ноября произошло чудо — Мадрид превратился в крепость.

Мятежники встретили ожесточенное сопротивление и под ударами республиканцев откатывались назад, неся крупные потери. Только в районе Университетского городка мятежникам удалось прорваться через слабо защищенные позиции. На этих позициях стояла анархистская колонна Дурутти. Анархисты, не выдержав удара марокканцев, откатились в город. Брошенная в этот прорыв интернациональная бригада сумела остановить наступление марокканцев и частично вернуть территорию Университетского городка, но полностью выбить фашистов из этой окраины Мадрида не удалось. Исключительную роль в обороне Мадрида сыграли бригада Листера (быв. 5-й коммунистический полк), две интернациональных бригады и рота танков интернационалистов. Эти части появлялись в самых опасных местах и заставляли мятежников отступать назад.

Фашистским генералам так и не удалось в день пролетарского праздника 7 ноября в'ехать на белых конях в республиканский Мадрид. Попытки удара в спину со стороны «пятой колонны» были быстро ликвидированы в зародыше.

С тех пор, на протяжении двух лет, мятежники не раз делали попытки взять Мадрид лобовыми и обходными атаками, но неизменно натыкались на героическое сопротивление республиканцев. За два года Мадрид много раз подвергался налетам фашистской авиации и обстрелам тяжелой артиллерии, но героические мадридцы и его защитники верны своему лозунгу: «Но пасаран!».

За два года республиканцы превратили свою столицу в неприступную крепость. Простые окопы превратились в бетонированные укрепления со всеми удобствами для их защитников. Весь город покрыт огромным количеством хорошо оборудованных подземных убежищ от варварских налетов фашистской авиации. В Мадриде хорошо организована система противовоздушной обороны. Мадридцы первые применили забытый метод подземной борьбы, в которой они имели значительный успех.

История двухлетней борьбы мадридцев представляет огромный интерес для военного искусства. На примере обороны Мадрида все армии изучают возможности обороны крупных столичных и промышленных центров. Оборона Мадрида во всех отношениях говорит не в пользу фашистских агрессоров, стремящихся запугать мирные народы своими варварскими действиями.

Мадрид еще не раз будет подвергаться ударам со стороны фашистских орд, но его двухлетняя героическая борьба служит порукой, что столица республиканской Испании сумеет с честью выдержать новые удары и сохранить за собой славу непобедимого города.

Г. СВИРИДОВ.

Вид Мадрида—столицы Испании. (Союзфото).

Партийная жизнь

Отстающая парторганизация, которой не помог райком

15 мая этого года отчетно-выборное собрание парторганизации Грузинской конторы «Главкондитер» обсуждало отчетный доклад тов. Таргамадзе. Коммунисты на основе большевистской критики и самокритики вскрыли ряд существенных недостатков в партийно-политической работе и признали эту работу неудовлетворительной.

Новым парторгом отчетно-выборное собрание избрало тов. Исраелова.

Казалось бы, что Кировский райком ТО КП(б) Грузии (секретарь которого тов. Дзебисашвили, кстати сказать, присутствовал на отчетно-выборном собрании) окажет повседневную помощь отстающей партийной организации.

На деле получилось иное. В продолжение пяти месяцев ни один из работников райкома не заглянул в парторганизацию. Лишь совсем недавно явился инструктор райкома тов. Шарашенидзе, чтобы собрать на месте материалы к заседанию бюро райкома.

Не приходится удивляться, что при таком почти полном отсутствии руководства и помощи райкома партийно-политическая работа в Грузинской конторе «Главкондитер» остается неудовлетворительной.

Важнейший участок этой работы — партийная пропаганда и агитация — находится вне поля внимания парторга тов. Исраелова. Вопрос о политической учебе коммунистов ни разу не обсуждался на собрании партийной организации.

Предложения, внесенные коммунистами на отчетно-выборном собрании, остаются невыполненными. Член партии тов. Власов внес предложение систематически организовывать доклады по вопросам международной политики. Ни одного доклада по международным вопросам организовано не было. Не выполнены также предложения коммунистов об улучшении воспитательной работы с сочувствующими и кандидатами партии.

Парторганизация не ведет политико-воспитательной работы среди служащих конторы и торговых работников, не реагирует на случаи растрат, которые в последнее время участились. Слабая работа среди служащих находит свое выражение в совершенно недостаточном росте партийной организации. Со времени отчетно-выборного собрания в партию здесь принят только один человек, в группу сочувствующих — ни одного.

Имеются факты недопустимой задержки в рассмотрении заявлений о приеме в партию. В течение свыше чем полугода лежат без движения в столе парторга заявления: шофера т. Шеверденидзе о приеме в сочувствующие, активной комсомолки Кахиани о приеме в кандидаты ВКП(б), кандидата партии с 1932 года т. Самбековой о приеме в члены ВКП(б).

Низкий уровень партийно-политической работы дает себя знать и в том отношении, что отдельные члены партии (тт. Малакишвили, Таргамадзе) не только не имеют партийных поручений, но даже не посещают партийных собраний.

20 октября бюро Кировского райкома ТО КП(б) Грузии заслушало доклад парторга тов. Исраелова и приняло решение по этому докладу. На заседании бюро инструктору райкома тов. Шарашенидзе было поручено до 30 октября ознакомить с решением бюро райкома парторганизацию «Главкондитера». Однако и 1 ноября парторг Исраелов еще не знал, когда в парторганизацию придет инструктор, чтобы выполнить решение бюро райкома партии.

М. ДАВИТАШВИЛИ.

Идейно-политический рост молодых коммунистов

Парторганизация Тбилисской фабрики музыкальных инструментов за последнее время приняла в свои ряды много передовых рабочих-стахановцев и служащих, на деле доказавших свою преданность партии **Ленина—Сталина.**

Большевистское воспитание молодых коммунистов является важнейшей задачей партийной организации фабрики.

Большую роль в этом деле сыграла проведенная недавно теоретическая конференция по вопросам международной политики. Кандидаты ВКП(б) Турашвили и Беселашвили, сочувствующие Метревели, Амасович не только сами хорошо подготовились к докладам по международным вопросам, но и помогли подготовиться к выступлению в прениях другим товарищам.

Ежедневно секретарь парткома тов. Сарукян, заместитель секретаря парткома тов. Татулов, члены парткома индивидуально беседуют с кандидатами партии, с сочувствующими, в особенности уделяя внимание товарищам, отстающим на производстве или в выполнении общественно-политических заданий.

Учитывая способности и желания коммунистов, партком сумел правильно подойти к распределению партийных поручений. Тов. Минасян имел большое желание работать цеховым агитатором. Партком поручил ему эту работу. Выяснилось, что тов. Минасян не имеет опыта в подборе литературы, в работе над книгой. Члены парткома оказали практическую помощь молодому агитатору — научили его подбирать нужный материал, дали указания, как лучше проводить беседу.

Немалое значение в деле большевистского воспитания молодых коммунистов имеет и конкретная помощь, оказываемая отдельными коммунистами товарищам, которых они рекомендовали в партию.

Е. ЦЕРЕТЕЛИ.

В ПОМОЩЬ ПРОПАГАНДИСТУ

Об историческом значении работы Ленина „Что такое „друзья народа" и как они воюют против социал-демократов?"

П. ШАРИЯ

I.

Вышедший в свет «Краткий курс истории ВКП(б)», являющийся, по прекрасному определению товарища **Л. М. Кагановича,** великим сталинским повествованием о героических делах нашей партии и нашего народа, с предельной ясностью и с исключительной глубиной осветил как внутреннюю закономерную связь и историческое значение фактов и событий, так и основное содержание и значение важнейших **теоретических** трудов великих вождей большевизма — **Ленина** и **Сталина.**

Марксистски обобщая основные этапы революционного движения и четко определяя перспективы его дальнейшего развития, эти труды идейно вооружали рабочий класс, указывая ему единственно правильные пути и методы организации борьбы за свержение эксплоататорского строя.

Одним из таких важнейших теоретических документов большевизма является знаменитое сочинение великого основоположника большевизма — **Ленина:** «Что такое «друзья народа» и как они воюют против социал-демократов?» (1894 г.), в котором **Ленин** «до конца разоблачил истинное лицо народников, как фальшивых «друзей народа», идущих на деле против народа». (История ВКП(б). Стр. 20.).

Выступившее в России в 60-х годах прошлого столетия революционное народничество представляло собой, по определению **Ленина,** своеобразное выражение **крестьянского** социализма, порожденного своеобразными условиями экономического и политического развития феодально-крепостнической России.

Разложение этого крестьянского социализма было неизбежно в силу **капиталистического** развития экономики России в пореформенный период. Но это разложение привело не к исчезновению народничества, а к его **перерождению** из **революционно-крестьянского** движения в **мещанско-либеральное.**

Народники 90-х годов «выступали по сути дела как выразители интересов кулачества». (История ВКП(б). Стр. 21).

Социал-демократическое движение в своем развитии наталкивалось на решительное сопротивление народничества. «Главным идейным препятствием на пути распространения марксизма и социал-демократического движения в то время были народнические взгляды, преобладавшие тогда среди передовых рабочих и революционно настроенной интеллигенции». (История ВКП(б). Стр. 12).

Плеханов первый поднял знамя беспощадной борьбы против народнической идеологии.

Заслуга Плеханова состоит не только в том, что он разбил общефилософские, суб'ективно - идеалистические установки народников, а также их ошибочные взгляды о самобытности экономического развития России и о крестьянстве, как главной силе русского общества, определяющей его развитие.

Он первый указал на решающую роль **русского рабочего класса** в деле революционного преобразования России и на необходимость создания социал-демократической рабочей партии. «**Возможно-более скорое образование рабочей партии есть единственное средство разрешения всех экономических и политических противоречий современной России.** На этой дороге нас ждут успех и победа; все же другие пути ведут лишь к поражению и бессилию». (Плеханов. Собр. соч., т. II, стр. 349).

Заслуга Плеханова состоит также в том, что он в борьбе с народниками не ограничился абстрактно - теоретическими рассуждениями, а перенес обсуждение вопросов на **конкретно - историческую** почву, неоспоримыми данными доказав, что Россия **уже вступила** на капиталистический путь развития и что бессмысленно ставить вопрос о возможности или невозможности капитализма в России, как это делали народники.

Плехановская критика народничества, несмотря на ее большое историческое значение, страдала недостатками.

Во-первых, плехановская критика народничества содержала ошибочные взгляды, являвшиеся «зародышем его будущих меньшевистских взглядов» (История ВКП(б). Стр. 17). Правильно отвергая народническое утверждение о **решающей** роли крестьянства, Плеханов неправильно отвергал в ряде случаев **вообще всякую** революционную роль крестьянства. «Кроме буржуазии и пролетариата мы не видим других общественных сил, на которые могли бы у нас опираться оппозиционные или революционные комбинации». (Плеханов. Собр. соч., т. III, стр. 119). Правильно допуская наличие у русской буржуазной интеллигенции некоторой революционной инициативы в борьбе против самодержавия, Плеханов неправильно отводил в этой борьбе **главную** роль буржуазной интеллигенции, отводя рабочему классу роль **пособника** последней. «Несправедливо было бы целиком взваливать на плечи рабочего класса все трудности освободительного движения, но вполне справедливо и целесообразно было бы привлечь к нему, **между прочим,** и рабочих». (Плеханов, т. II, стр. 350, подчеркнуто нами. П. Ш.)

Блестяще критикуя народников в философской области, Плеханов и здесь допускал ошибки и неточности. Например, недостаточно четкое и недостаточно определенное разграничение **экономического** и **исторического** материализма (см. Плеханов, т. VII, стр. 235, 241), отождествление марксизма и дарвинизма (там же, стр. 246), уклон в сторону географического материализма (там же, стр. 165, 167) и др.

Во-вторых, Плеханов по сути дела ограничился критикой теоретических предпосылок народничества и его общей программы, недостаточно занимаясь критикой тактических установок народничества. Больше того, Плеханов даже не размежевался с народниками в таком важнейшем вопросе тактики, как **террор.** «...мы нисколько не отрицаем важной роли террористической борьбы в современном освободительном движении. Она естественно выросла из наших социально-политических условий. И так же естественно должна способствовать изменению их в лучшую сторону». (Плеханов, т. II, стр. 349). Не сумев с полной глубиной вскрыть социально-классовые основы народничества, Плеханов не сумел также, как следует, проследить разложение народничества 60-х гг. и его эволюцию в сторону либерализма, в сторону примирения с самодержавием, при условии проведения последним некоторых реформ. Поэтому Плеханов не сумел дать критику либерально - реформистской тактики народничества 80-х и 90-х годов.

В третьих, не ограничиваясь критикой народнических установок на крестьянство и подчеркивая необходимость организации политической партии рабочего класса, Плеханов не сумел, однако, указать конкретных, соответствующих политическим и экономическим условиям царской России форм, методов и средств создания боевой революционной организации рабочего класса.

Вот почему плехановская критика народничества оказалась недостаточной для окончательного разгрома народничества и расчистки почвы для создания социал-демократической партии. Эта задача была выполнена **Лениным** и важнейшее место в ее выполнении занимает работа «Что такое «друзья народа» и как они воюют против социал - демократов?» Отсюда вполне понятно огромное историческое значение этой работы.

* * *

Ленин начинает с критики **методологических** основ народничества. Метафизической постановке народником Михайловским вопроса об обществе вообще, о прогрессе вообще и т. д. **Ленин** противопоставляет марксистскую постановку вопроса об общественно - экономической формации. «Ведь начинать с вопросов, что такое общество, что такое прогресс?— значит начинать с конца. Откуда возьмете вы понятие об обществе и прогрессе вообще, когда вы не изучили еще ни одной общественной формации в частности, не сумели даже установить этого понятия, не сумели даже подойти к серьезному фактическому изучению, к об'ективному анализу каких бы то ни было общественных отношений?» (**Ленин,** т. 1, стр. 64).

Приведя определение Маркса о развитии общественно - экономической формации, как естественно - исторического процесса, **Ленин** раскрывает конкретно-историческое содержание этого понятия. «Диалектическим методом — в противоположность метафизическому — Маркс и Энгельс называли не что иное, как научный метод в социологии, состоящий в том, что общество рассматривается как живой, находящийся в постоянном развитии организм (а не как нечто механически сцепленное и допускающее поэтому всякие произвольные комбинации отдельных общественных элементов), для изучения которого необходим об'ективный анализ производственных отношений, образующих данную общественную формацию, исследование законов ее функционирования и развития» (**Ленин,** т. 1, стр. 82).

В этом классическом определении учтены все стороны общественного развития: а) **об'ективность** общественной закономерности, не зависящей от воли и желаний людей; б) **историчность** общественных форм и **особенность** законов функционирования и развития каждой общественной формации; в) **органическая** связь всех сторон и элементов общества, не поддающихся никакой произвольной комбинации. При таком определении общества общественно - исторический процесс рассматривается как **закономерная** последовательная смена общественных форм и не может быть речи о «случайности» того или иного общественного строя.

(Продолжение следует).

Сессия Национально-политического совета Китая

ЧУНЦИН, 3. (ТАСС). Укрепление единого национального фронта в Китае еще раз продемонстрировано полным единением всех политических партий и групп, представители которых собрались на сессию Национально-политического совета.

1 ноября на пятом заседании сессии единогласно принята резолюция о полной поддержке Чан Кай-ши и политики длительной освободительной войны, изложенной в обращении Чан Кай-ши к китайскому народу. По предложению старейшего члена совета Чжан И-лина совет обратился к правительству с предложением опубликовать воззвание о политике длительной войны, чтобы рассеять все слухи, распространяемые врагом.

Сессия приняла также предложение члена совета, представителя компартии Китая Ван Мина, выступившего от имени 72 членов совета с заявлением о полной поддержке Чан Кай-ши и национального правительства, об усилении внутреннего об'единения и о твердом решении продолжать войну до победного конца.

Советом принято предложение о запрещении государственным деятелям высказываться о мире до тех пор, пока не будут изгнаны японские войска с территории Китая.

* * *

ЧУНЦИН, 2. (ТАСС). Сессия Национально-политического совета отправила приветственную телеграмму китайским войскам, которые героически обороняли город Дэань.

ВОЕННЫЕ ДЕЙСТВИЯ В КИТАЕ

(ПО СООБЩЕНИЯМ ТАСС)

В ЦЕНТРАЛЬНОМ КИТАЕ

Одна из японских колонн начала продвижение из Ханькоу на запад. 30 октября эта колонна в 500 человек атаковала город Цайдянь (западнее Ханьяна). На другой день японцам удалось захватить этот пункт. Китайские войска отошли на новую линию обороны в 3 км. от города.

Южнее Ханькоу китайские войска вытеснили японскую колонну со станции Сяньнин. За время наступления в этом районе японцы потеряли не меньше 4 тысяч убитыми и ранеными.

В районе Сингочжоу (Янсинь) китайские войска теснят японцев на южном берегу реки Янцзы. Японцы срочно перебрасывают в этот район бригаду войск с участка шоссе Жуйчан—Унин.

31 октября китайская артиллерия, находящаяся в тылу у японцев, подвергла интенсивному обстрелу японские транспорты, проходившие по реке Янцзы, около Дунлю. В результате обстрела два японских транспорта были выведены из строя.

В СЕВЕРНОМ КИТАЕ

Корреспондент агентства «Сентрал ньюс» сообщает, что 22 октября китайские партизаны совершили налет на город Баотоу (провинция Суйюань). Во время налета партизаны взорвали ручными гранатами три японских танка и 14 грузовиков с военными припасами.

В ЮЖНОМ КИТАЕ

В районе Саньшуя (западнее Кантона) продолжаются бои. Здесь с китайских речных канонерок был высажен десант, который оттеснил японцев от Саньшуя. Китайцы захватили в бою много трофеев, в том числе 5 пушек.

К северу от Кантона продолжаются большие бои. Все попытки японцев приблизиться к Индэ отбиваются с большими для них потерями.

Корреспондент агентства Рейтер сообщает, что японские самолеты бомбардировали ряд китайских городов близ Макао. Среди китайского населения имеется большое количество убитых и раненых.

Обзор военных действий

Истекший полумесяц ознаменовался на театре военных действий в Китае крупными событиями: в Центральном Китае японцы овладели районом Ухань (города Ханькоу — Ханьян — Учан) и в Южном — столицей Гуандунской провинции Кантоном.

Ханькоу был занят японцами 25 октября, через полгода после начала их похода на этот важный торгово-промышленный центр, что уже само по себе свидетельствует о силе сопротивления китайской обороны.

Активность этой обороны тем более показательна, что в техническом отношении китайские войска оснащены слабее японских.

Вдобавок японцы располагают многочисленным боевым флотом и таким образом могли сочетать свои сухопутные операции вдоль побережья реки Янцзы с десантными.

Наконец, вопреки соответствующим международным конвенциям японцы широко применяли отравляющие вещества, против чего неоднократно, но безуспешно протестовал в Лиге наций китайский делегат Веллингтон Ку.

Несмотря на все это, Ханькоу достался японцам ценой огромных потерь (до 300.000 убитыми и ранеными), в сопоставлении с которыми утрата этого пункта китайцами в чрезвычайной мере лишается своего значения.

Только так и следует оценивать тот или иной тактический успех японцев, ибо совершенно правильная стратегия китайского командования заключается в борьбе на измор, на истощение людских и экономических ресурсов Японии.

При таких условиях не следует переоценивать и занятие (22 октября) японцами Кантона, как бы важен этот город сам по себе ни был.

История войн, особенно освободительных, рассчитанных на длительный срок, учит тому, что исход их зависит не от сохранения за обороной тех или иных пунктов, а от сохранения живой силы для нанесения врагу в подходящий момент решающего удара.

Оборона района Уханя достигла своей цели: причинить противнику большой урон, дать возможность перебросить свои людские и материальные ресурсы из Центрального Китая в глубь страны и избегнуть «клещей», в которые противник намеревался взять китайские войска.

С достижением этой цели необходимость дальнейшей защиты района Уханя отпала.

Кантон, как морской порт, легко подверженный вторжению врага, в свою очередь был оставлен по приказу Чан Кай-ши, чтобы сохранить гуандунскую армию для решительных операций в западной части провинции Хунань.

«У нас достаточно военного снаряжения и продовольствия для длительной войны, — писала близкая к военному командованию китайская газета «Саотанбао». — Если кто-нибудь скажет, что наше мнение слишком оптимистическое, мы укажем на пример Советского Союза. Разоренный и блокированный иностранными державами после Октябрьской революции Советский Союз достиг независимости и нанес поражение агрессорам. Разве мы не в состоянии достигнуть этого же, имея богатейшие естественные ресурсы и об'единение страны».

НОВОЕ РАСЧЛЕНЕНИЕ ЧЕХОСЛОВАКИИ

ПРАГА, 3. (ТАСС). «Арбитражная комиссия» в составе германского и итальянского министров иностранных дел Риббентропа и Чиано с участием Хвалковского (министр иностранных дел Чехословакии), Кания (министр иностранных дел Венгрии), премьер-министра Словакии Тисо и премьер-министра Закарпатской Украины Волошина вечером 2 ноября вынесла решение о венгерских территориальных претензиях к Чехословакии.

Согласно решению «арбитров» к Венгрии отходит вся южная и юго-восточная часть Словакии с крупными городами Левице, Кошице, Лученец, Римавска-Собота, а также вся южная долина Закарпатской Украины, где находится наиболее плодородный участок края, с городами Мункачево, Ужгород, Берегово.

«Арбитражная комиссия» вышла далеко за рамки этнографического принципа, присоединив к Венгрии ряд районов с большинством словацкого и украинского населения. На территории, отторгнутой от Словакии, проживает 450 тыс. словаков. Решение «арбитражной комиссии» наносит непоправимый удар экономике Словакии и Закарпатской Украины, а тем самым и всей Чехословакии.

Передача Венгрии этих районов согласно решению «арбитров» должна быть проведена между 5 и 10 ноября. Точное установление новых границ поручается смешанной чехословацко-венгерской комиссии. «Арбитры» решили, что чехословацкое правительство должно позаботиться о том, чтобы присоединяемые к Венгрии районы были переданы при условии, что все оборудование, сырье и товарные запасы должны быть оставлены на месте.

Как передают в журналистских кругах, Венгрия, недовольная оставлением Братиславы в пределах Чехословакии, опротестовала решение «арбитражной комиссии». Полагают, что сегодня вопрос о Братиславе будет решен окончательно.

Решение «арбитражной» германо-итальянской комиссии вызвало глубокое разочарование в чехословацких официальных кругах, надеявшихся, что Германия не пойдет навстречу ревизионистским стремлениям Венгрии.

НА ФРОНТАХ В ИСПАНИИ

(ПО СООБЩЕНИЯМ ТАСС)

Восточный фронт

В сообщении испанского министерства обороны говорится, что в зоне нижнего течения реки Эбро, в районе Пандольс и Сиерра Кабальс, мятежники продолжали 2 ноября яростные атаки при поддержке итало-германской авиации и итальянской артиллерии. Ценой крупных потерь мятежникам удалось несколько продвинуть свои позиции.

В воздушном бою республиканская авиация сбила один итальянский «Фиат» и один германский «Мессершмидт». Все республиканские самолеты благополучно вернулись на свои базы.

Центральный фронт

По сообщению агентства Эспань, 2 ноября в 21 час артиллерия мятежников произвела новую бомбардировку Мадрида. Бомбардировка продолжалась 2 часа. Повреждено много зданий. Число человеческих жертв пока не установлено.

* * *

Вечером 1 ноября и утром 2 ноября иностранная фашистская авиация несколько раз бомбардировала порт Валенсии. Имеются убитые и раненые.

Налеты фашистской авиации на ряд деревень, расположенных на Каталонском побережье, были осуществлены пятью итальянскими самолетами «Савойя-81». Один из этих самолетов, поврежденный огнем республиканских батарей, вынужден был сделать посадку на каталонской территории. Все члены экипажа—итальянцы, в числе которых лейтенант Мартинари Аджезо, взяты в плен. Пленные заявили в республиканском штабе, что все они принадлежат к регулярным частям итальянской авиации. Итальянский лейтенант сообщил, что в середине сентября текущего года он получил приказ отправиться в Испанию.

Шведская общественность приветствует Советский Союз

СТОКГОЛЬМ, 3. (ТАСС). Газета «Ньюдаг» сообщает, что около 200 профсоюзных, культурных и политических организаций Швеции, об'единяющих более 100 тыс. членов, послали коллективное приветствие советскому народу по случаю XXI годовщины Великой Октябрьской Социалистической революции. В приветствии выражается восхищение развитием Советской Страны во всех областях.

Особое восхищение шведского народа вызывает мирная политика советского правительства. «Мы видим в мощи Советского Союза,—говорится в приветствии,—гарантию победы социализма во всем мире».

2 ноября из Стокгольма в Советский Союз для ознакомления с достижениями СССР выехали 8 делегатов, представляющих 25.000 членов шведских профсоюзов.

Процесс германского шпионского центра в США

НЬЮ-ЙОРК, 3. (ТАСС). На вчерашнем судебном заседании по делу германского шпионского центра в США продолжались свидетельские показания бывшего агента нью-йоркской секретной полиции Леона Тэрроу, который вел следствие по делу шпиона доктора Грибла.

«Во время предварительного следствия,—сказал Тэрроу, — полиция устроила очную ставку доктору Гриблу с Гофман. Грибл пригрозил Гофман, что он ее застрелит за выдачу тех сведений, которые она представила полиции». Защитник обвиняемой Гофман — Дикс — тогда спросил Тэрроу: «Вы что-нибудь сделали в связи с такой угрозой?» Тэрроу ответил: «Нет, я только предупредил Грибла, чтобы он не угрожал больше Гофман».

Тэрроу также подтвердил, что полиция обнаружила среди вещей Грибла маленькую спичечную коробку, в которой содержался шифр германского шпионского центра. Однако Тэрроу счел возможным освободить Грибла.

Газета «Дейли уоркер» утверждает, что Деппе, на которого ссылался в своих свидетельских показаниях Шаде, как на германского коммуниста, эмигрировавшего в США, в действительности является активным агентом германского шпионского центра в Нью-Йорке.

Накануне Всесоюзной сельскохозяйственной выставки

Выставком Всесоюзной сельхозвыставки при СНК Грузинской ССР получил сообщение, что посланные в Москву на Всесоюзную сельскохозяйственную выставку 14 вагонов цитрусовых растений прибыли в Москву в отличном состоянии и пересаживаются в оранжереи. Мандарины и лимоны уже дозревают.

В хорошем состоянии находятся и другие растения: чай, хурма, авокадо и др. (ГТА).

Подготовка к всесоюзной переписи населения

ПОТИ, 3. (ГТА). 2 ноября на всех предприятиях, в учреждениях, совхозах и колхозах Потийского района состоялись собрания рабочих, служащих и колхозников, на которых были заслушаны доклады о всесоюзной переписи населения.

Собрания прошли при большой активности трудящихся.

В районном клубе

КОБУЛЕТИ. (Наш корр.). Кобулетский районный клуб имеет неплохой самодеятельный актив, состоящий из интеллигенции районного центра и колхозников ближайших сел.

Духовой оркестр клуба насчитывает 18 музыкантов-любителей. 15 любителей—в драматическом кружке. Кружком руководит служащий районного исполнительного комитета Г. Цинцадзе.

Гордостью клуба является большой национальный хор, в котором участвуют 45 певцов и танцоров. Этот хор — непременный участник аджарских и всегрузинских олимпиад народного творчества. Его выступления пользуются большой популярностью среди колхозников района.

Курсы помощников машинистов электровозов для женщин

5 ноября в Хашури открываются курсы помощников машинистов электровозов для женщин. О своем желании обучаться на курсах заявило свыше 25 женщин, среди них—значительная часть работниц электровозного депо им. Берия. К курсам прикреплены опытные преподаватели.

● ●

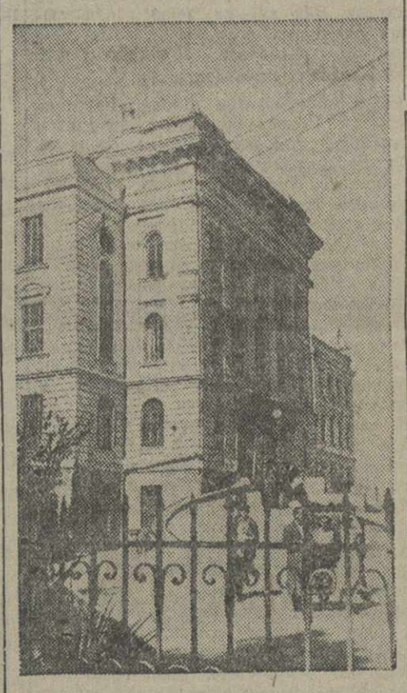

Здание Тбилисского государственного университета имени Сталина.
(Фото В. Столярова—Союзфото).

Похороны тт. Саламова, Микаэляна и Спицына

Вчера в Тбилиси состоялись похороны погибших при исполнении служебных обязанностей пилота II класса Грузинского управления Гражданского воздушного флота Ф. З. Саламова, бортмеханика Д. Микаэляна и бортрадиста В. Н. Спицына.

После траурной панихиды в Доме обороны траурная процессия направилась на Ново-Верийское кладбище.

Три гроба были установлены на задрапированные кумачем и черной материей машины.

В последний путь отважных пилотов провожали товарищи по работе, родные и друзья.

У могил состоялся траурный митинг. С надгробными речами выступили: т. Прудзе — от политического отдела Управления Гражданского воздушного флота и т. Трочанский — от имени инженерно-технического состава. Они характеризовали погибших товарищей, как лучших сынов советского народа, безгранично преданных партии и правительству, своей великой родине.

Под звуки траурного марша гробы с телами отважных пилотов были опущены в могилу.

Дополнительный поезд Тбилиси—Батуми

Управление Закавказской железной дороги об'являет, что в дни Октябрьских торжеств 5 и 7 ноября назначается дополнительный поезд № 92 Тбилиси—Батуми. Отправление поезда со станции Тбилиси в 21 час 02 мин. Прибытие в Батуми в 8 час. 40 мин.

Обратно из Батуми в Тбилиси дополнительный поезд № 91 отправится 6 и 8 ноября в 16 час. 35 мин. и прибудет в Тбилиси в 4 час. 03 мин.

Время прибытия и отправления поездов—московское. Продажа билетов на поезда №№ 91 и 92 производится как на городских станциях, так и в кассах при станциях.

О порядке посещения реставрированной Авлабарской подпольной большевистской типографии

Реставрированная Авлабарская подпольная большевистская типография Кавказского Союзного Комитета РСДРП открыта для посещений ежедневно с 12 час. дня до 6 час. вечера, кроме первого дня шестидневки. В выходные дни—с 9 час. утра до 7 час. вечера.

Экскурсии в типографию в выходные дни организуются только по предварительной записи.

Предварительная запись экскурсий производится ежедневно (Каспская ул., № 4) по заявкам партийных, советских, комсомольских, профсоюзных и других общественных организаций.

Иногородние предварительные заявки на экскурсии принимаются как в письменном виде, так и по телеграфу или телефону № 3-41-84.

8 ноября типография будет открыта для посещения с 10 час. утра до 6 час. вечера.

ТБИЛИССКИЙ ФИЛИАЛ ИНСТИТУТА МАРКСА — ЭНГЕЛЬСА — ЛЕНИНА ПРИ ЦК ВКП(б).

Сегодня в Доме партийного просвещения им. Л. Кецховели ЦК КП(б) Грузии

Кабинет истории ВКП(б) — консультации по истории ВКП(б). На груз. яз.—тов. Мойсцрапишвили. На русск. яз.—тов. Кантере. начало в 8 час. веч.

Ответственный редактор
В. ГРИГОРЬЯН.

Тбилисский ордена ЛЕНИНА гостеатр ОПЕРЫ и БАЛЕТА им. З. П. Палиашвили
СЕЗОН 1938-1939 года.
5 ноября — Талон постоян. места 18 — ДАИСИ
6 и 7 ноября — СПЕКТАКЛЯ НЕТ
8 ноября — Тал. пост. места 19 — ДАИСИ
НАЧАЛО в 8 часов вечера.

ГОСУДАРСТВЕННЫЙ ДРАМАТИЧЕСКИЙ ТЕАТР имени А. С. ГРИБОЕДОВА
5 ноября — А. Н. Островский — „ТАЛАНТЫ и ПОКЛОННИКИ“ — НАЧАЛО в 8 часов вечера.
6 ноября Утро — А. М. Горький — „МЕЩАНЕ“ — НАЧАЛО в 12 часов дня.
6 ноября Вечер — Л. Славин — ИНТЕРВЕНЦИЯ — НАЧАЛО в 8 часов вечера.

ГОСУДАРСТВЕННЫЙ АКАДЕМИЧЕСКИЙ ТЕАТР АРМЯНСКОЙ ДРАМЫ
5 ноября — тал. пост. места 22 — А. Пароняи — ДЯДЯ БАГДАСАР
6 ноября — тал. пост. места 23 — Г. Сундукянц — Разоренный очаг
8 ноября — тал. пост. места 24 — Мелик Кочарян — СЛЕПОЙ МУЗЫКАНТ
НАЧАЛО в 8 часов вечера.
КАССА ОТКРЫТА с 11 до 2 ч. дня и с 6 до 9 ч. веч.

ГОСЦИРК, т. 3-11-44. СЕГОДНЯ
ОБНОВЛЕННАЯ БОЛЬШАЯ ПРОГРАММА в ТРЕХ ОТДЕЛЕНИЯХ
НОВЫЕ НОМЕРА
Начало в 8 часов 30 мин. вечера. Касса с 12 до 2 час. и с 5 час.
6 ноября—ДНЕВНОЕ ПРЕДСТАВЛЕНИЕ, начало в 2 часа дня.

НАРКОМТОРГ СССР
ЗАКАВКАЗСКАЯ КОНТОРА ЖЕЛЕЗНОДОРОЖНЫХ СТАНЦИОННЫХ БУФЕТОВ и ВАГОН-РЕСТОРАНОВ
ГЛАВНОЕ УПРАВЛЕНИЕ НКПОРТА СССР ЖД БУФЕТОВ И ВАГОН-РЕСТОРАНОВ
ВНИМАНИЮ ПАССАЖИРОВ.
К октябрьским праздникам в кафе-ресторанах, на вокзалах расширен ассортимент выпускаемых блюд. Художественно оформлены залы. Улучшено культурное обслуживание. Увеличен праздничный ассортимент.
Принимаются предварительные заказы на обеды и ужины и на организацию товарищеских банкетов. Имеются всевозможные минеральные и фруктовые воды высшего качества, вина лучших марок, коньяк и мороженое.
Кухня под наблюдением санитарных врачей.
Во всех поездах имеются вагон-рестораны и купе-буфеты с широким и разнообразным ассортиментом блюд.
В дни октябрьских праздников поездные буфеты по пути следования принимают предварительные заказы на обеды, завтраки и ужины.
ДИРЕКЦИЯ.

АЗЕРБАЙДЖАНСКОЕ ОТДЕЛЕНИЕ ВСЕСОЮЗНОГО АКЦИОНЕРНОГО ОБЩЕСТВА „ИНТУРИСТ“
Адрес: гор. БАКУ, Набережная Губанова, № 23, тел. 3-95-14, 3-19-08. Расч. сч. в Портобанке № 150040.
ПЕРВОКЛАССНАЯ ГОСТИНИЦА 70 комфортабельно обставленных НОМЕРОВ НА ПРИМОРСКОМ БУЛЬВАРЕ
СТОИМОСТЬ НОМЕРОВ В СУТКИ от 10 до 40 рублей.
ПЕРВОКЛАССНЫЙ РЕСТОРАН
ДЛЯ ВСЕХ ГРАЖДАН БЕЗ ИСКЛЮЧЕНИЯ
ЦЕНЫ ЗНАЧИТЕЛЬНО СНИЖЕНЫ.
ПРИ ГОСТИНИЦЕ
ПИВНОЙ БАР
БИЛЛИАРДНАЯ
ОБРАЗЦОВАЯ ПАРИКМАХЕРСКАЯ
МАНИКЮРНЫЙ САЛОН
ПРАЧЕЧНАЯ.
АВТОТРАНСПОРТ — ДЕЖУРНЫЕ АВТОМАШИНЫ КРУГЛОСУТОЧНО.
Коммутатор №№ 3-95-15, 16, 17, 18.
Телефоны за №№ 3-09-02, 3-09-44, 3-62-05,
ДИРЕКЦИЯ.

ВНИМАНИЮ
ДОМОУПРАВЛЕНИЙ, ГОСУДАРСТВЕННЫХ ПРЕДПРИЯТИЙ, УЧРЕЖДЕНИЙ и ОРГАНИЗАЦИЙ.
На основании ст. I постановления СНК Союза ССР от 3-го февраля 1938 года № 111—„О государственном страховании имущества предприятий, учреждений и организаций“
ОБЯЗАТЕЛЬНОМУ СТРАХОВАНИЮ ПОДЛЕЖАТ
ВСЕ ЖИЛЫЕ ДОМА
(в том числе бараки) и ХОЗЯЙСТВЕННЫЕ ПОСТРОЙКИ ПРИ НИХ, находящиеся в ведении государственных предприятий, учреждений и Советов депутатов трудящихся.
Государственный жилой фонд страхуется в размере балансовых (инвентарных) оценок БЕЗ СКИДКИ НА ИЗНОС.
Домоуправления и дачные тресты обязаны не позднее 15 ноября с. г., по установленной Госстрахом СССР форме, подать в инспекцию Госстраха того района (города), на территории которого находится страхователь (домоуправление), ЗАЯВЛЕНИЕ О СТРАХОВАНИИ. Бланки страховых заявлений следует получить в инспекциях Госстраха (при рай (гор). финотделах).
Платежи по страхованию на 1938 г. вносятся не позднее 10 декабря с. г.
Госстрах не оплачивает убытков, если домоуправление не зарегистрировало в органах Госстраха подлежащее обязательному страхованию имущество, пострадавшее от стихийных бедствий.
Управляющие домами и руководители соответствующих учреждений, предприятий и организаций несут ответственность за непредставление страховых заявлений в органы Госстраха.
УПРАВЛЕНИЕ ГОССТРАХА Грузинской ССР.

ТЕАТР имени ГРИБОЕДОВА СООБЩАЕТ,
ЧТО БИЛЕТЫ на постоянные места С ДАТОЙ 14 НОЯБРЯ—ДЕЙСТВИТЕЛЬНЫ на вечерний спектакль 8 НОЯБРЯ.

ПОСОБИЯ ПО МАТЕМАТИКЕ
для готовящихся в вуз и втуз и для самообучения. Подробности сообщ. за 30 к. марками. МОСКВА, 17 почт. отд. абон. ящик 1100, автору В. Рябову.

ДЕТСКАЯ МУКА ТИПА НЕСТЛЕ
ВНИМАНИЮ
МАТЕРЕЙ, ЯСЛЕЙ, ДЕТСАДОВ, БОЛЬНИЦ, САНАТОРИЙ и ДРУГИХ ЛЕЧЕБНЫХ и КУРОРТНЫХ ЗАВЕДЕНИЙ
Одесская диэтическая фабрика ОБЛПИЩЕПРОМА
ВЫРАБАТЫВАЕТ
ДЕТСКУЮ ПИТАТЕЛЬНУЮ МУКУ („НЕСТЛЕ“)
В состав муки входят: цельное молоко, яйца, сахар, сливочное масло, мука пшеничная 30-процентная.
Питательная мука содержит:
белков 9,76 проц.
жиров 5,62 проц.
углеводов 76,44 проц.
Обладая высокой калорийностью и хорошей усвояемостью, детская питательная мука применяется для подкармливания грудных детей и как диэтический продукт для питания детей младшего и старшего возраста, в особенности для питания детей, больных колитом, дизентерией, брюшным тифом, ослабленных после диспепсии и детей с увеличенными железами.
Детская питательная мука одобрена Одесским научным институтом питания, как ценный питательный продукт, и рекомендована профессорами-специалистами.
Требуйте во всех аптеках, аптекарских и бакалейно-гастрономических магазинах—детскую питательную муку выработки Одесской диэтфабрики.
Оптовые заказы направляйте по адресу: г. Одесса, сквер 9 января, № 15.
Диэтическая фабрика.

Красознаменная типография им. А. Ф. Мясникова издательства «Заря Востока». Тбилиси, пр. Руставели, № 36. Упол. Главлита А—1898.