Пролетарии всех стран, соединяйтесь!

ЗАРЯ ВОСТОКА

ГОД ИЗДАНИЯ 17-ЫЙ

„ზარია ვოსტოკა“ — საქართველოს კ. კ. (ბ) ცენტრალური კომიტეტის და თბილისის კომიტეტის ორგანო

ОРГАН ЦЕНТРАЛЬНОГО и ТБИЛИССКОГО КОМИТЕТОВ КП(б) ГРУЗИИ

НОЯБРЬ 15 ВТОРНИК 1938 г.

№ 261 (4583)

ЦЕНА 10 КОП.

АДРЕС РЕДАКЦИИ и ИЗДАТЕЛЬСТВА
пр. Руставели, 36. Дом изд-ва „ЗАРИ ВОСТОКА“

ТЕЛЕФОНЫ РЕДАКЦИИ:
Ответствен. секретарь—3-17-06 ★ Секретариат—3-11-22
Зам. редактора—3-18-04 ★ Парт. отдел—3-59-65 и 3-14-82
Отдел сельского хозяйства — 3-17-06 ★ Отдел писем трудящихся — 3-12-83 ★ Иностранный отдел — 3-17-44
Отдел литературы и искусств—3-22-82 ★ Промышленный и торговый отделы — 3-18-68 ★ Отдел обзоров печати — 3-18-04 ★ Иллюстрационный отдел — 3-16-27
Отдел корреспондентской сети — 3-17-06 ★ Кабинет низовой печати — 3-12-83 ★ Ночной выпуск — 3-17-23.

УСЛОВИЯ ПОДПИСКИ:
На 12 месяцев — 30 руб. ★ на 6 месяцев — 15 руб.
на 3 месяца — 7 руб. 50 к. ★ на 1 месяц — 2 руб. 50 к.

ПРИЕМ ОБ'ЯВЛЕНИЙ в издательстве „Зари Востока“ с 9 часов 30 минут утра до 6 часов вечера.

ТЕЛЕФОНЫ ИЗДАТЕЛЬСТВА и ТИПОГРАФИИ:
Директор издательства и секретариат — 3-22-63 ★ Отдел распространения — 3-49-21 ★ Отдел об'явлений—3-18-02
Директор типографии — 3-16-70 ★ Техническая часть типографии — 3-11-28.

Выше уровень политической работы среди государственных служащих

Государственные служащие — многочисленный отряд советской интеллигенции, играющий большую роль в социалистическом строительстве.

Работники государственного аппарата несут ряд чрезвычайно ответственных функций, и от качества их работы в значительной мере зависит успех выполнения народнохозяйственного плана всей Страны Советов.

Совершенно очевидно все значение систематической работы по политическому воспитанию работников государственного аппарата, многочисленной армии бухгалтеров, счетоводов, работников управлений, канцелярий, контор и т. д.

Большинство этих людей вышло из среды рабочего класса и крестьянства.

Между тем, до сих пор многие партийные организации недооценивают всей важности большевистского воспитания государственных служащих.

Это—одно из проявлений совершенно нетерпимого отношения к служащим, как к работникам «второго сорта», работникам малозначащим.

Примеров подобного отношения можно привести очень много.

Взять хотя бы контору депо Тбилиси. В ней работает свыше 40 табельщиков, бухгалтеров, счетоводов, нарядчиков. Труд этих людей играет не последнюю роль в большом и сложном деповском хозяйстве. А, между тем, со служащими здесь, по существу, не ведется политической работы.

Налицо — недооценка со стороны парткома депо огромного значения работы по политическому воспитанию служащих. Недооценка, которую секретарь парткома тов. Хомерики пытается «оправдать» ссылками на «об'ективные» причины, вроде того, что нет помещений, где можно систематически вести воспитательную работу.

Не приходится удивляться, что в этих условиях из числа служащих депо только один человек принят в кандидаты партии.

Политическая работа со служащими не ведется и в тресте «Грузрами». В тресте не устраивается ни докладов, ни лекций. Среди работников треста немало таких, которые могут индивидуально работать над политической книгой, над первоисточниками, но о том, чтобы помочь этим товарищам в самообразовании, никто не думает. Инструктор Орджоникидзевского райкома ТО КП(б) Грузии со дня отчетно-выборного собрания ни разу не появился в тресте.

Из поля внимания райкомов, первичных партийных организаций зачастую выпадает работа по политическому воспитанию многочисленного отряда **торговых служащих.**

Об этом свидетельствуют факты. В крупнейшем в Тбилиси первом магазине Гастронома, по существу, отсутствует политическая агитация. Агитатор т. Петриашвили в течение последних полутора месяцев проводил читку газет... 2 раза.

В погоне за «охватом» партком магазина поголовно зачислил всех работников в кружки по изучению истории партии, в то время как в магазине имеются служащие, которые могут и хотят заниматься индивидуально.

Такое же положение и в парторганизации Тбилисского универмага.

Работники советского государственного аппарата — значительнейшая часть нашей народной интеллигенции, той интеллигенции, которая связана всеми корнями с рабочим классом и крестьянством.

Партия вооружена сейчас новым невиданной силы идеологическим оружием — ленинско-сталинской Историей ВКП(б).

Это замечательное руководство к революционному действию является основой для развертывания глубокой, серьезной работы по овладению высотами марксистско-ленинской теории, в первую голову нашими руководящими кадрами, нашей советской интеллигенцией.

Помочь в деле овладения большевизмом, в деле изучения истории партии многочисленным кадрам государственных служащих — важнейшая обязанность каждой партийной организации.

Эту свою обязанность уже осознали отдельные первичные парторганизации. Так, например, партком Управления гидрометеорологической службы (Сталинский район, Тбилиси) проводит для 240 научных работников и служащих лекции и доклады по вопросам Истории ВКП(б), международной политики, помогает служащим в индивидуальном изучении истории партии.

Задача партийных организаций — повседневно заниматься большевистским воспитанием кадров советской интеллигенции, работников государственного аппарата.

В историческом выступлении на февральско-мартовском Пленуме ЦК ВКП(б) (1937 г.) товарищ **Сталин** указывал, что правильно руководить возможно лишь в том случае,

«если руководители связаны с массами теснейшим образом, если они связаны с партийными массами, с рабочим классом, с крестьянством, с трудовой интеллигенцией».

Выполнить полностью, по-большевистски это указание великого **Сталина** — это значит покончить раз и навсегда со все еще встречающейся недооценкой важности политической работы среди служащих.

Большевистское воспитание служащих, повышение их теоретического уровня, их идейной вооруженности в то же время поможет разоблачить вражеское охвостье, пытающееся укрыться в щелях государственного аппарата, поможет в борьбе с элементами бюрократизма и косности в отдельных звеньях этого аппарата, поможет в деле быстрейшей ликвидации последствий вредительства.

Каждый райком, партком, парторг должны поставить в порядок дня своей повседневной работы — политическое воспитание, заботу, чуткую помощь кадрам государственных служащих, полноправных участников победоносного социалистического строительства.

Москва

Товарищу Л. П. БЕРИЯ

Дорогой Лаврентий Павлович!

Собравшись перед историческим домиком в Гори, мы, колхозники Грузии, Украины, Армении, шлем Вам — верному ученику великого **Сталина** горячий привет.

Сегодня самый яркий день нашей счастливой жизни.

Мы согреты солнцем, которое взошло над горами, обступившими Гори.

Солнцем, которое освещало дорогу нам в борьбе с царизмом, которое вывело народы на широкий путь национального возрождения, хозяйственного и культурного расцвета.

Солнцем, лучи которого согревают величайшей заботой человека.

Это солнце — наш **Сталин.**

Вы, Лаврентий Павлович, создали замечательную книгу, раскрыли перед трудящимися Советского Союза славные страницы героического повествования — истории большевистских организаций в Закавказье. Эта книга рассказывает нам о годах, когда молодой **Сталин** первым поднял в Грузии и на Кавказе великое знамя **Маркса—Энгельса—Ленина,** знамя борьбы за коммунизм. Она рассказывает, как великий **Сталин** заложил основы первых большевистских организаций в Грузии и на Кавказе и закалил их в непримиримой борьбе против всех и всяческих врагов рабочего класса.

Сегодня, в день радостной встречи, трудящиеся Грузии знакомят делегацию трудящихся Советской Украины и колхозников Армянской ССР с историческими местами Тбилиси, Батуми, Гори, с тем маленьким домиком в Гори, в котором родилась надежда и радость трудового человечества.

Особенной заботой Вашей, дорогой товарищ Берия, окружен город Гори и каждый его уголок, хранящий память о юных годах великого вождя.

Исторический домик в Гори стал символом великой дружбы народов.

Эти горы, что опоясывают древний город и Карталинскую долину, были свидетелями мрачного прошлого, когда царизм, а затем меньшевики сеяли между народами черную рознь. Эти горы теперь — свидетели широкого, могучего проявления братской дружбы народов.

Певец украинского народа Тарас Шевченко, устремляясь мысленно к Кавказу, писал: «За горами горы — тучами повиты, засеяны горем, кровию политы».

Ленин и **Сталин** развеяли это горе, развеяли эти тучи.

Во весь голос заговорили и поют песни радости и счастливой жизни свободные народы.

Сбылись мечты Руставели, воспевшего столетия назад чувство взаимной дружбы своих героев — людей разных национальностей, разных стран.

Мы, представители братских народов Грузии, Украины, Армении, встретившись в солнечной Грузии, об'ясняемся между собой на языке великого русского народа, на языке гения человечества—**Ленина.**

Трудящиеся орденоносной Грузии рассказали своим дорогим гостям—колхозникам Украины и Армении—о тех огромных успехах, которых достигли они под Вашим руководством, осуществляя мудрые сталинские указания.

Под Вашим руководством грузинский народ разгромил и беспощадно смел с лица земли заклятых врагов народа—наемных агентов фашизма. И впредь мы будем беспощадно выметать вражескую нечисть, ее подлое охвостье.

Мы не позволим никому посягать на нашу счастливую жизнь и будем неустанно крепить оборонную мощь советского государства. Если завтра война — мы будем бить и японских самураев, и польскую шляхту, и германских фашистов еще сильней, чем били интервентов и белобандитов в годы гражданской войны.

Мы все являемся свидетелями невиданного под'ема социалистической промышленности, колхозного хозяйства солнечной Грузии, расцвета ее красавицы столицы—Тбилиси.

Раскинулись широкие поля, сады и плантации высокоценных технических и субтропических культур. Чудесными плодами плодородной земли — чаем, мандаринами, вином, табаком снабжает Грузия Советский Союз. Грузия превратилась под Вашим руководством в цветущий сад, в передовую советскую республику, награжденную высшей наградой—орденом **Ленина.**

Под знаменем сталинской дружбы народов мы еще шире развернем соревнование за высокие урожаи, за высокую стоимость колхозного трудодня, за высокую продуктивность социалистического животноводства, за лучшее осуществление сталинского устава сельскохозяйственной артели, за лучшую постановку массовой оборонной работы.

Горячий привет Вам, верному ученику великого **Сталина,** от имени колхозников братских республик Украины, Грузии, Армении.

Да здравствует сталинская дружба народов!

Да здравствует великий **Сталин!**

РАБОЧИЕ, КОЛХОЗНИКИ, ПРЕДСТАВИТЕЛИ ИНТЕЛЛИГЕНЦИИ СОВЕТСКОЙ УКРАИНЫ:

Ф. Клименко, Л. Поламарчук, И. Прибыш, М. Киба, А. Фищенко, Г. Глускин, Ф. Стрюк, Г. Ковалева, Г. Замогильный, Д. Задоянчук, В. Топалер, П. Грищенко, П. Ненада, А. Вагина, К. Булана, Е. Кучерова, С. Зеленский, С. Каминская, Г. Илюшин, Г. Гусак, И. Лободовский, Л. Сергеев, С. Листопадов, К. Кушнеренко.

КОЛХОЗНИКИ ГОРИЙСКОГО РАЙОНА ГРУЗИНСКОЙ ССР:

С. Абалаки, С. Гигаури, Н. Абалаки, Н. Руситашвили, Л. Гелиташвили, П. Руситашвили, А. Томашвили, И. Джанезашвили, К. Церелашвили, И. Абалаки, К. Меребашвили, Д. Квелидзе, И. Башинджакели, Б. Канесашвили, М. Меребашвили.

КОЛХОЗНИКИ СОВЕТСКОЙ АРМЕНИИ:

Ю. Авчян, А. Манукян, А. Костанян, Р. Данелян, Г. Мартиросян, С. Лачинян, С. Василян, М. Сардарян, М. Азоян, Н. Керсесян, С. Налбандян, А. Багдасарян.

Киев

ЦК КП(б) Украины—товарищу Н. С. ХРУЩЕВУ

Дорогой товарищ Хрущев!

В Гори, у домика, где родилась надежда и радость всего трудового человечества, на родине великого вождя, родного и любимого **Сталина** — встретились мы, представители колхозников братских республик Грузии, Украины, Армении.

Спаянные нерушимой сталинской дружбой народов, пришли сюда, к историческому домику, грузины, украинцы, армяне; пришли вместе, одной тесной семьей, рабочие, крестьяне, интеллигенты.

Здесь, на родине великого **Сталина,** с чьим именем связаны победы нашей необ'ятной страны, чье имя вдохновляет на новые, еще большие победы, каждый из нас невольно оглядывается в прошлое, вновь и вновь со всей силой чувствует и ощущает возрождение и расцвет народов СССР.

В дни подготовки к выборам в Верховные Советы союзных и автономных республик по инициативе колхозов «Шрома» и имени Берия Махарадзевского района и колхоза имени **Сталина** Генического района, Днепропетровской области, Украинской ССР, — развернулось соревнование между колхозами Грузии, Украины, Армении за высокий урожай, за лучшую постановку массовой оборонной работы.

На страницах газет «Заря Востока», украинский «Комуніст» и газеты «Комунисти» развернулась переписка между колхозами Грузии, Украины, Армении. Соревнование помогло получить обильные урожаи, еще больше укрепить хозяйственную и политическую мощь колхозов, значительно усилило массовую оборонную работу в колхозах.

Мы приступили к проверке выполнения договоров соревнования. Для этого в Советскую Грузию приехала делегация трудящихся Украины. Проверка выполнения договоров соревнования еще больше укрепит сталинскую дружбу народов, даст возможность еще ближе ознакомиться с жизнью и работой братских республик Грузии и Украины, с их успехами и достижениями.

Мы дышим полной грудью, поем вольные песни, мы счастливы и жизнерадостны. И как нам не быть такими, когда наш путь указан коммунистической партией, когда о нас думает и заботится великий **Сталин.**

Расцвели наши земли. Украина—форпост Страны Социализма на западе, стала страной предприятий-гигантов. Ее плодородные поля дают высокие урожаи хлеба, свеклы. В Грузии, там, где некогда на склонах холмов рос папоротник, раскинулись чайные и цитрусовые плантации, республика обогатилась десятками фабрик и заводов. Возродился армянский народ, так же, как и все народы Советского Союза.

Подлые предатели народа, троцкистско-бухаринские бандиты, буржуазно-националистические агенты фашизма, стремились оторвать Грузию, Украину, Армению от могучей семьи СССР. Враги разоблачены и уничтожены нашей славной советской разведкой.

Здесь, у стен скромного домика, где родился великий **Сталин,** мы даем священную клятву еще больше крепить сталинскую дружбу народов, еще выше поднять знамя социалистического соревнования между колхозами Грузии, Украины, Армении, добиваться еще больших успехов колхозного строя.

Мы слышим бряцание оружием соседних и несоседних с нами фашистских государств. Мы, как один, в случае нападения на СССР, станем грудью на защиту своих священных земель, на деле докажем всю силу дружбы народов СССР, нашей победоносной Красной Армии, покажем это так, как показали японским самураям наши славные бойцы у озера Хасан.

Да здравствует великий **Сталин,** отец народов Советского Союза!

Да здравствует сталинская дружба народов нашей великой социалистической родины!

Да здравствует Центральный Комитет коммунистической партии большевиков Украины и его испытанный руководитель, верный сталинец товарищ Хрущев!

РАБОЧИЕ, КОЛХОЗНИКИ, ПРЕДСТАВИТЕЛИ ИНТЕЛЛИГЕНЦИИ СОВЕТСКОЙ УКРАИНЫ:

Ф. Клименко, Л. Поламарчук, И. Прибыш, М. Киба, А. Фищенко, Г. Глускин, Ф. Стрюк, Г. Ковалева, Г. Замогильный, Д. Задоянчук, В. Топалер, П. Грищенко, П. Ненада, А. Вагина, К. Булана, Е. Кучерова, С. Зеленский, С. Каминская, Г. Илюшин, Г. Гусак, И. Лободовский, Л. Сергеев, С. Листопадов, К. Кушнеренко.

КОЛХОЗНИКИ ГОРИЙСКОГО РАЙОНА ГРУЗИНСКОЙ ССР:

С. Абалаки, С. Гигаури, Н. Абалаки, Н. Руситашвили, Л. Гелиташвили, П. Руситашвили, А. Томашвили, И. Джанезашвили, К. Церелашвили, И. Абалаки, К. Меребашвили, Д. Квелидзе, И. Башинджакели, Б. Канесашвили, М. Меребашвили.

КОЛХОЗНИКИ СОВЕТСКОЙ АРМЕНИИ:

Ю. Авчян, А. Манукян, А. Костанян, Р. Данелян, Г. Мартиросян, С. Лачинян, С. Василян, М. Сардарян, М. Азоян, Н. Керсесян, С. Налбандян, А. Багдасарян.

В ПОСЛЕДНИЙ ЧАС

Китай отмечает день рождения Сун Ят-сена

ЧУНЦИН, 13. (ТАСС). В Чунцине и других городах Китая с патриотическим под'емом отмечается день рождения выдающегося китайского революционера Сун Ят-сена. В городах вывешены национальные флаги.

ШАНХАЙ, 13. (ТАСС). Китайское население Шанхая отмечает день рождения Сун Ят-сена. На французской концессии и в международном сеттльменте были подняты китайские национальные флаги. Проводится сбор средств в фонд обороны Китая. Студенты провели в школах собрания, где произносились горячие речи о поддержке центрального правительства в его кампании сопротивления врагу. На собраниях пелись патриотические песни.

С'езд французской секции всемирного женского движения против войны и фашизма

ПАРИЖ, 13. (ТАСС). Вчера в Париже открылся с'езд французской секции всемирного женского движения против войны и фашизма. На с'езде представлены 52 департамента Франции, не считая делегаций Алжира, Марокко и Парижского района.

На утреннем заседании выступила Габриэль Дюшен с докладом о внешнеполитическом положении и об угрозах, нависших над миром.

На дневном заседании был заслушан доклад Марии Рабата, посвященный вопросу о защите мира и солидарности с республиканской Испанией.

Подрывная деятельность гитлеровской агентуры в Клайпеде

КАУНАС, 13. (ТАСС). Гитлеровская агентура в Клайпеде (Мемель) активизирует свою подрывную деятельность. На своих митингах гитлеровцы открыто призывают присоединить Клайпедскую область к Германии. Газета «Вакарай» сообщает, что фашистские громилы часто останавливают прохожих, заставляют их произносить гитлеровские приветствия и т. п. На предприятиях гитлеровцы развернули террор. Даже школы гитлеровцы не оставляют без своего разлагающего влияния. Фашистские молодчики организуют драки между школьниками—немцами и литовцами.

Клайпедские самоуправления, во главе которых стоят немцы, саботируют избрание выборщиков, которые должны участвовать 14 ноября в выборах президента Литвы.

Игнорируя литовское правительство и президента Литвы, автономные власти самовольно восстановили в гражданских правах всех лиц, осужденных в свое время литовским верховным судом за участие в фашистском путче 1934 года.

Директория Клайпедской области уже лишила клайпедского гражданства около 12.000 литовцев и среди них — одного литовского депутата в клайпедском сейме. Кроме того, как сообщает газета «Дас ворт», многие литовцы арестовываются. Автономные власти явочным порядком заменяют литовский язык немецким: в избирательных бюллетенях, в почтовых корреспонденциях, в наименованиях улиц, городов.

Литовское и еврейское население терроризируется. Газета «Лиетувос айдас» сообщает, что часть еврейского населения уже бежит из Клайпеды, продавая за бесценок свое имущество.

Среди трудящихся литовской части населения области растет возмущение. В одном местечке, сообщает газета «Дас ворт», рыбацкое население освистало фашистского агитатора, открыто возмущаясь провокациями руководства клайпедской фашистской партии. Фашистские громилы устроили драку с рабочими.

Прием иностранных рабочих делегаций в ВЦСПС

Приехавшие в Москву на Октябрьские торжества иностранные рабочие делегации в течение нескольких дней знакомились с жизнью трудящихся столицы.

Зарубежные гости присутствовали на Красной площади во время парада и демонстрации, побывали на ряде предприятий, в театрах, музеях, школах, в социально-бытовых учреждениях, осмотрели метрополитен имени Л. М. Кагановича, встречались со стахановцами и руководящими работниками советских профсоюзов.

13 ноября в Октябрьском зале Дома союзов президиум ВЦСПС устроил прием иностранных рабочих делегаций.

Секретарь ВЦСПС тов. Н. М. Шверник приветствовал от имени ВЦСПС и советских профсоюзов представителей пролетариата Франции, Англии, Швеции, Бельгии, Норвегии, Южной Африки и передал особый горячий привет представителям героического испанского народа, защищающего свою независимость, борющегося против фашистских поработителей и поджигателей новой мировой войны.

Затем тов. Шверник подробно ответил на ряд вопросов, поставленных иностранными делегациями.

— Последние события, разыгравшиеся у озера Хасан, — говорит тов. Шверник, — доказали всему миру, что мы являемся самой сильной страной, что мы обладаем такой Красной Армией, которая в состоянии нанести сокрушительный удар всем, кто посмеет занести меч над головой советского народа.

Народы Советского Союза сплочены вокруг своей коммунистической партии, вокруг своего вождя товарища **Сталина.** Все присутствующие в зале встают и устраивают овацию в честь товарища **Сталина.**

Продолжительными аплодисментами встречают зарубежные гости заявление о том, что под руководством партии **Ленина — Сталина** трудящиеся СССР завоевали величайшие права — право на труд, на отдых, на образование, на материальное обеспечение в старости, в случае болезни и потери трудоспособности.

Рассказав о структуре советских профессиональных союзов, тов. Шверник особо подчеркнул, что наши профсоюзы являются наиболее массовой организацией, что они самые демократические во всем мире. На 1 июля 1938 года профсоюзы Страны Социализма об'единяли 23,5 миллиона человек—83,5 проц. всех работающих. Советские профсоюзы имеют 5-миллионный актив, работающий на добровольных началах. Это профорги, члены цеховых комитетов, жилищно-бытовых и культурных комиссий и т. д.

Отвечая на вопросы испанской и французской делегаций, тов. Шверник охарактеризовал неуклонный рост заработной платы рабочих Советского Союза. В 1933 году фонд зарплаты составлял 34 миллиарда рублей, а в 1938 году фонд зарплаты вырос до 93,8 миллиарда рублей.

Зарубежные гости были ознакомлены также с вопросами социального страхования и профсоюзного бюджета. В заключение тов. Шверник осветил вопросы международного единства профсоюзов.

Затем секретарь ВЦСПС тов. Николаева предоставила слово председателю испанской делегации Фелипе Претель, который был тепло встречен всеми присутствующими в зале.

Выступили также от французской делегации — генеральный секретарь профсоюза текстильщиков Шарль Боран, председатель английской делегации Роберт Тейлор, от бельгийской делегации — член ЦК союза служащих Виктор Гюйдон и от скандинавской делегации — Эмиль Торкильдсен. (ТАСС).

Дальний полет на субстратостате

11 ноября, в 13 часов 25 минут, с одного из подмосковных аэродромов в дальний тренировочный полет вылетел субстратостат «СССР ВР-29» об'емом в 2.200 куб. метров под командованием тов. Лейзераха. В гондоле субстратостата находились также пилоты тт. Родин и Юриков и инженер тов. Манцевич.

Продержавшись в воздухе 25 часов 02 минуты и покрыв за это время по прямой 1.230 километров, а всего свыше 1.300 километров, субстратостат 12 ноября в 14 часов 27 минут благополучно приземлился в районе станции Дивное, железной дороги им. К. Е. Ворошилова (Орджоникидзевский край).

Замечательная встреча

МОСКВА. (Грузтаг). **«Правда»** в номере от 14 ноября публикует под заголовком **«Замечательная встреча»** следующую корреспонденцию: «В дни подготовки к выборам в Верховные Советы союзных республик колхоз «Шрома», Грузинской ССР, обратился к колхозникам Украины с письмом, в котором рассказал о великой сталинской дружбе народов и предложил организовать обмен опытом подготовки к выборам. Вместе с тем, представители колхозников Украины были приглашены в Грузию.

С чувством горячей радости встретили в колхозах Грузии ответные письма колхозников Украины, Белоруссии и Армении. Популярность этой переписки братских народов огромна. Колхозник артели «Шрома» Артем Донадзе сложил прекрасную песню, посвященную этой переписке. Эта народная песня, являющаяся ярким выражением интернациональной сплоченности трудящихся Советского Союза, в теплых, простых словах передает всю силу великой дружбы народов. Вот несколько строф из этой песни:

В дружбе спаяны грузинский
И украинский народ.
Нас дорогой исполинской
Мудрость **Сталина** ведет.
В ваших дружеских ответах
Прочитали мы о том,
Как могуча дружба эта
И каким горит огнем!
Кто согрел нас ярким светом
И зажег огонь в крови,
Слил народы в чувстве этом,
В чувстве дружбы и любви?
Это—**Сталин** наш любимый
Вечной дружбой нас согрел,—
Потому я это имя
В звонкой песне вновь воспел.
Счастья свет—на наших лицах
И союз наш нерушим.
Окружили мы границы
Крепким поясом стальным.

Сейчас делегации колхозов Украины прибыли в Грузию. Вместе с передовыми представителями трудящихся Грузии, Армении они побывали в древнем Гори, на родине товарища **Сталина.**

В ожидании гостей колхоз «Шрома» разукрасился гирляндами цветов, всюду заботливо расставлены плодоносящие цитрусовые деревья в кадках. В подарок гостям колхозники «Шрома» приготовили по ящику мандаринов и пакеты с сухим чаем. До от'езда в колхоз «Шрома» колхозники Украины знакомятся с чайными и цитрусовыми плантациями, чайными фабриками, совхозами Аджарии».

Краткий курс истории ВКП(б) на грузинском языке

Вышла из печати на грузинском языке «История Всесоюзной Коммунистической партии (большевиков). Краткий курс. Под редакцией Комиссии ЦК ВКП(б). Одобрен ЦК ВКП(б). 1938 год».

Книга издана сектором политической литературы Государственного издательства Грузии, тиражом в 200.000 экземпляров.

Сегодня «Краткий курс истории ВКП(б)» на грузинском языке поступает в продажу в книжные магазины Тбилиси.

Экспорт советских машин за границу

МОСКВА, 13. (ТАСС). В 1938 году значительно увеличился экспорт различных машин советского производства за границу. По сравнению с первыми тремя кварталами 1937 года экспорт советских автомобилей увеличился более чем на 200 проц. Усилился вывоз сельскохозяйственных машин.

Партийная жизнь

Пропагандисты Тбилисского станкостроительного завода имени Кирова инженер Е. Цилики и П. Барнов. (Фото Ю. Рышкова—Союзфото).

Помощь партийному активу в овладении большевизмом

Тбилисский райком КП(б) Грузии за последнее время выдвинул из среды районного актива 14 новых пропагандистов.

Среди них тов. Тавадзе, зав. детским домом в Коджори, И. Русишвили, ветеринарный врач Биокомбината, сельский педагог И. Кешелашвили и другие.

У этих новых пропагандистов в процессе работы возникает множество вопросов, для разрешения которых они, зачастую, преодолевая десятки километров, приезжают в райком. Коммунисты колхозов, МТС, селекционных станций часто звонят по телефону в культпропотдел и в партийный кабинет райкома. В особенности много вопросов возникает у пропагандистов, у партийного актива в процессе ознакомления с ленинско-сталинской Историей ВКП(б).

Парторг Биокомбината из Табахмелы тов. Хуцишвили обращается в райком за раз'яснением отдельных мест из произведения Ленина «Две тактики социал-демократии в демократической революции». Пропагандист Папиашвили просит рекомендовать ему литературу о русско-японской войне, Цусимском бое, сдаче Порт-Артура. Пропагандист Сихарулидзе из Коджори хочет лучше уяснить причины нарастания нового мирового экономического кризиса.

Все это говорит не только о стремлении наших кадров овладеть большевизмом, повышать свой политический уровень, но свидетельствует и об усилении связи райкома с пропагандистами, партийным активом.

Одной из форм политического воспитания актива является теоретическая конференция. Тщательная подготовка обеспечила высокое качество нескольких таких конференций, проведенных в районе. На теоретической конференции по вопросам устава ВКП(б) в Марткоби присутствовало 80 человек, в Мухрани свыше 100. Докладчики хорошо подготовились, и прения по докладам были содержательными.

Интерес к международным вопросам среди широких масс трудящихся растет с каждым днем. В райком все чаще поступают требования на докладчиков по этим вопросам. Однако, райком не в состоянии удовлетворять всех этих требований. При парткабинете работают только 8 консультанта, проводящие три раза в месяц групповые консультации для пропагандистов. Единственным докладчиком по вопросам международной политики является зав культпропотделом, он же зав. парткабинетом, он же руководитель пропагандистского семинара, он же лектор на курсах районного актива и секретарь парткома первичной парторганизации райкома и райисполкома — тов. Цкитишвили. Одно перечисление многочисленных обязанностей тов. Цкитишвили свидетельствует о неправильном распределении партийных поручений среди руководящих работников райкома.

Перед райкомом стоит задача — шире использовать районный партийный актив, привлекая его в качестве докладчиков по отдельным вопросам.

В связи с организацией индивидуальной политической учебы актива, особенно большое значение приобретает качество лекций, докладов и консультаций. Райком и его партийный кабинет должны оказывать повседневную помощь сельской интеллигенции, специалистам, приступающим к индивидуальному изучению Истории ВКП(б).

А. КОРИНТЕЛИ.

В Тбилисском Комитете КП(б) Грузии

Бюро ТК КП(б) Грузии обсудило вопрос о работе районных партийных кабинетов Тбилиси.

Районные парткабинеты добились некоторого улучшения в постановке методической и консультационной помощи пропагандистам и агитаторам, а также первичным партийным организациям.

Однако, в работе парткабинетов имеются еще существенные недостатки. Кабинеты недостаточно связаны с пропагандистами и агитаторами, слабо учитывают их запросы, недостаточно помогают пропагандистам, агитаторам и активу в индивидуальной работе над собой. Слаба посещаемость партийных кабинетов. Все еще плохо организована индивидуальная консультация.

Районные парткабинеты фактически работают без плана.

Планы партийных кабинетов не всегда утверждаются бюро райкома или утверждаются с опозданием. В парткабинетах отсутствует точный учет проделанной работы, не учитываются запросы пропагандистов и агитаторов. Райкомы не обеспечили партийные кабинеты квалифицированными консультантами из числа районного актива.

Бюро ТК КП(б) Грузии предложило райкомам партии перестроить работу партийных кабинетов в соответствии с задачами, которые встали перед всеми парторганизациями в связи с выходом ленинско-сталинского курса Истории ВКП(б). Должна быть обеспечена конкретная помощь активу, советской интеллигенции в деле глубокого изучения истории партии.

Бюро ТК КП(б) Грузии предложило установить при районных партийных кабинетах систематическую индивидуальную консультацию для пропагандистов, агитаторов и актива, оказывая всемерную помощь в самостоятельной работе над первоисточниками в самообразовании.

При районных парткабинетах должна систематически проводиться групповая консультация по вопросам истории партии. Кроме того, групповая консультация должна организовываться непосредственно на отдельных крупных предприятиях.

О большевистском воспитании торговых работников

В списке партийных поручений у секретаря парткома магазина Гастронома № 1 тов. Ботерашвили значится, что коммунисты тт. Барков и Сафаров, сочувствующие тт. Моцонелидзе, Петриашвили и Михелашвили являются чтецами-агитаторами, работают неплохо, ежедневно проводят читки газет.

Однако, беседа с агитаторами выявила совершенно иную картину.

—О чем беседовали вы вчера, сегодня с работниками вашего отдела?—спрашиваем тов. Баркова.

—Должен признаться, что эти 8 дня не читал газеты, времени не было.

—Страшно перегружен, агитатором меня выделили в начале октября и за это время я провел читку газеты только один раз, — говорит т. Михелашвили.

Ссылкой на отсутствие времени об'ясняет свою бездеятельность и агитатор молочной секции т. Петриашвили. Он за последние полтора месяца читку газет провел только 2 раза.

Партком магазина такой важнейший участок партийной работы, как политическая агитация, оставил, по существу, без руководства.

Формально, независимо от уровня знаний коммунистов, сочувствующих, подошли здесь к организации изучения истории партии. В стремлении «охватить» как можно больше слушателей, партком зачислил в кружки и таких, которые могут самостоятельно работать над книгой.

Слабая политико-воспитательная работа среди служащих магазина отразилась и на росте партийной организации. После отчетно-выборного собрания прошло более 6 месяцев. За это время в кандидаты ВКП(б) приняты только 4 человека. Из них ни одного работника прилавка. А ведь в магазине одних беспартийных работников прилавка около 80 человек.

Большевистским воспитанием работников прилавка, как видно, не интересуется и Кировский райком ТО КП(б) Грузии.

— Я не помню, — заявляет секретарь парткома тов. Ботерашвили, — чтобы из райкома партии кто-нибудь пришел к нам и помог.

В помощи райкома партии тов. Ботерашвили сильно нуждается. Если бы инструктор райкома тов. Шарашенидзе заинтересовался работой партийной организации торгового аппарата, то он мог бы убедиться, что отдельные товарищи имеют поручения, которые не способствуют их идейно-политическому росту.

М. ДАВИТАШВИЛИ.

Заместитель парторга

В апреле текущего года на отчетно-выборном собрании парторганизации Тбилисского ликерного завода парторгом был избран тов. Г. Метревели, первым заместителем его — тов. Г. Дундуа. И парторг и его заместитель не имели опыта руководящей партийной работы и первое время испытывали немалые затруднения при разрешении отдельных вопросов.

Большую помощь молодым партийным работникам оказал Орджоникидзевский райком ТО КП(б) Грузии. Организованные при райкоме краткосрочные курсы по подготовке заместителей секретарей парткомов и парторгов, на которых побывал и тов. Дундуа, привили ему навыки в партийной работе, научили лучше ориентироваться в ней.

Пройдя краткосрочные курсы, заместитель парторга принимает сейчас активное участие в руководстве партийной организацией завода. По поручению парторга тов. Дундуа каждый раз присутствует на заседаниях комсомольского комитета, на комсомольских собраниях. Заместитель парторга конкретно помог секретарю заводского комсомольского комитета тов. Джоджуа в составлении отчетного доклада.

Большую помощь парторгу оказывает тов. Дундуа в подготовке к партийным собраниям. Ежедневно бывая в цехах, беседуя с рабочими и служащими, тов. Дундуа хорошо знает заводской актив, умеет своевременно поставить наболевшие вопросы в повестку дня партийного собрания.

Изучая актив завода, заместитель парторга охотно дает рекомендации для вступления в группу сочувствующих и в кандидаты партии лучшим производственникам.

Е. ЦЕРЕТЕЛИ.

Москва

(ПО ТЕЛЕГРАФУ ОТ СПЕЦИАЛЬНОГО КОРРЕСПОНДЕНТА «ЗАРИ ВОСТОКА»)

ДОКУМЕНТАЛЬНЫЙ ФИЛЬМ «ВЕЛИКАЯ ГОДОВЩИНА»

Закончен производством новый документальный фильм «Великая годовщина», посвященный празднованию в Москве XXI годовщины Великой Октябрьской Социалистической революции. Фильм снимался 14 кинооператорами.

В фильм включены кадры, показывающие мощь Рабоче-Крестьянской Красной Армии. На пленку засняты мощные колонны демонстрантов, прошедшие перед мавзолеем, а также ночная праздничная Москва.

ПЕРЕДВИЖНЫЕ ВЫСТАВКИ РАБОТ М. Ф. КАЗАКОВА

Правление союза советских архитекторов организует специальные передвижные выставки, посвященные 200-летию со дня рождения великого русского зодчего М. Ф. Казакова. На каждой выставке будет представлено до 100 экспонатов, воспроизводящих лучшие произведения М. Ф. Казакова, а также его оригинальные чертежи.

Четыре выставки комплектуются из экспонатов больших размеров. Одна из этих выставок направляется в Тбилиси, а затем будет перенесена в Ереван. Одновременно в Тбилиси и в ряд крупных городов посылается 15 комплектов диапозитивов для иллюстрации лекций о гениальном русском зодчем.

ПУБЛИЧНАЯ ИСТОРИЧЕСКАЯ БИБЛИОТЕКА

15 ноября в Москве открывается большая публичная историческая библиотека. При библиотеке оборудован большой читальный зал по истории СССР, истории Востока и колониальных стран.

В библиотеке собрано миллион двести тысяч томов исторических книг. Читальный зал рассчитан на обслуживание 800 читателей.

СТРОИТЕЛЬСТВО ИНСТИТУТОВ АКАДЕМИИ НАУК СССР

В ближайшее время на Калужском шоссе начинается строительство двух огромных зданий для институтов Академии наук СССР — института машиноведения и института строительной механики. В институте строительной механики будут испытываться механизмы и сооружения строящегося Дворца Советов.

«ГОРЕ ОТ УМА» В МАЛОМ ТЕАТРЕ

13 ноября в Государственном Малом театре состоялся просмотр бессмертной комедии Грибоедова «Горе от ума». Спектакль поставлен народным артистом Союза ССР Садовским и народным артистом РСФСР Судаковым.

Реконструкция Москвы. На снимке: новый жилой дом на шоссе Энтузиастов. (Фото Э. Евзерихина. Союзфото).

В помощь пропагандисту

Об историческом значении работы Ленина „Что такое „друзья народа" и как они воюют против социал-демократов?"*)

П. ШАРИЯ

III.

Марксист по **Ленину** должен строго различать **социалистические** задачи пролетариата от **общедемократических** задач освободительной борьбы против царизма. Но это не значит, что партия пролетариата должна **игнорировать** общедемократические задачи. Марксист может и должен **поддерживать** демократическое движение вплоть до поддержки образования особой демократической партии, но не должно быть и речи об **об'единении** партии пролетариата с такой демократической партией. Пролетариат есть единственный класс, заинтересованный в **последовательном** осуществлении демократических преобразований для того, чтобы расчистить путь для социалистической революции. Поэтому рабочий класс является **главной**, ведущей силой не только в борьбе за непосредственно социалистические преобразования, но и в борьбе за демократический переворот. Буржуазия тоже заинтересована в демократических преобразованиях, поскольку абсолютизм и остатки крепостничества ограничивают развитие капитализма, но буржуазия, вполне сознавая антагонизм между собой и рабочим классом, сознает также, что пролетариат немедленно воспользуется демократическими свободами для успешной борьбы с буржуазией. Отсюда — половинчатость буржуазии, ее склонность к соглашательству с царизмом. Поэтому изменяет марксизму тот, кто механически отрывает друг от друга демократические и социалистические задачи и, притом, в борьбе за демократические преобразования главную роль отводит буржуазии и превращает пролетариат в ее придаток.

«К выводу о необходимости поднять рабочего на борьбу с абсолютизмом можно придти двумя путями: **либо** смотреть на рабочего, как на единственного борца за социалистический строй, и тогда видеть в политической свободе одно из условий, облегчающих ему борьбу. Так смотрят социал - демократы. **Либо** обращаться к нему просто как к человеку, наиболее страдающему от современных порядков, которому уже нечего терять и который всего решительнее может выступить против абсолютизма. Но это и будет значить — заставлять его тащиться в хвосте буржуазных радикалов, не желающих видеть антагонизма буржуазии и пролетариата за солидарностью всего «народа» против абсолютизма». (**Ленин**, т. I, стр. 189).

Из этого видно, что **Ленин** по существу уже здесь дал критику легального марксизма, развернутую впоследствии в работе «Экономическое содержание народничества и критика его в книге г. Струве» (1894 г.).

Общественной силой, на которую должен опираться пролетариат, является **крестьянство**, которое заинтересовано в полном уничтожении остатков средневековья и феодально-крепостнического гнета. Таким образом, **не буржуазия**, пусть архилиберальная, но неизбежно склонная к соглашательству с царизмом **против** пролетариата, а **лишь крестьянство** может быть союзником пролетариата. Но для того, чтобы крестьянство из единственно **возможного** союзника пролетариата стало его **действительным** союзником, необходимо высвободить крестьянство из-под влияния буржуазии, ибо оно только постольку может играть революционную роль, поскольку его борьбу будет возглавлять пролетариат. Стало быть, нужно разгромить народничество, являющееся по существу проводником буржуазного влияния в крестьянстве, чтобы обеспечить пролетарское влияние в крестьянстве, чтобы обеспечить союз рабочего класса и крестьянства.

Решительно подчеркнув необходимость разрыва с народниками и задачу организации **самостоятельной** политической партии рабочего класса путем преодоления кустарничества и кружковщины, **Ленин** гениально определил **решающее** значение **теории** и единства идейно-теоретических и практически-организационных задач пролетарской партии.

Он ясно и четко определил не только самостоятельную, но и **ведущую** роль рабочего класса в общедемократической борьбе против царизма, выдвинув гениальную идею революционного союза рабочего класса и крестьянства. «Ленин показал, что настоящими друзьями народа, желающими уничтожить капиталистический и помещичий гнет, уничтожить царизм, являются не народники, а марксисты.

Ленин в своей книге «Что такое «друзья народа» впервые выдвинул идею революционного союза рабочих и крестьян, как главного средства свержения царизма, помещиков, буржуазии». (История Всесоюзной Коммунистической партии (большевиков), стр. 21). **Ленин** заканчивает свой труд «Что такое «друзья народа» следующими пророческими словами: «На класс рабочих и обращают социал - демократы все свое внимание и всю свою деятельность. Когда передовые представители его усвоят идеи научного социализма, идею об исторической роли русского рабочего, когда эти идеи послужат широкое распространение и среди рабочих создадутся прочные организации, преобразующие теперешнюю разрозненную экономическую войну рабочих в сознательную классовую борьбу,—тогда русский **РАБОЧИЙ**, поднявшись во главе всех демократических элементов, свалит абсолютизм и поведет **РУССКИЙ ПРОЛЕТАРИАТ** (рядом с пролетариатом **ВСЕХ СТРАН**) **прямой дорогой открытой политической борьбы к ПОБЕДОНОСНОЙ КОММУНИСТИЧЕСКОЙ РЕВОЛЮЦИИ**». (**Ленин**, т. I, стр. 194).

Таковы, далеко не в полном изложении, великие основные идеи исторического труда **Ленина** «Что такое «друзья народа» и как они воюют против социал-демократов?», разгромившего народничество и заложившего теоретические основы образования социалистической рабочей партии.

Таким образом, уже в 1894 г., на заре революционного рабочего движения в России, **Ленин** указал четкие пути для глубочайшего понимания марксизма, его дальнейшего развития и творческого применения. Именно этим принципом **творческого** применения и **дальнейшего развития** руководствовались величайшие вожди большевизма **Ленин** и **Сталин** во всей своей теоретической и практической работе по созданию и укреплению партии нового типа, по организации и подготовке масс на штурм буржуазно-помещичьего строя, по организации и укреплению первого в мире пролетарского государства.

Этим принципом руководствуется великий **Сталин**, дальше развивая марксизм - ленинизм в условиях социалистического строительства в нашей стране, находящейся в капиталистическом окружении, в условиях нового обострения противоречий империализма, ведя наш народ от одной победы коммунизма к другой и освещая трудящимся всего мира путь борьбы и побед за свержение эксплоататорского строя.

*) Окончание. Начало см. «Заря Востока» от 5 и 14 ноября.

Подготовка к Всесоюзной переписи населения в Абхазии

СУХУМИ. (**Наш корр.**). В городах и селах Абхазии все шире развертывается подготовка к проведению Всесоюзной переписи населения.

Важнейшая часть подготовительной работы — подбор и персональное утверждение работников переписи—уже закончена. В настоящее время идет обучение этих кадров. С 1 ноября в Сухуми при Управлении народнохозяйственного учета Абхазской АССР начались занятия курсов третьей очереди для помощников районных и городских инспекторов и заведующих переписными отделами, не являющихся работниками системы Управления народнохозяйственного учета. На курсах изучается постановление правительства о всесоюзной переписи населения 1939 года, а также переписной лист и порядок его заполнения. В ноябре же начнется подготовка помощников заведующих переписными отделами, инструкторов-контролеров и счетчиков.

Хорошо идет подготовка к переписи в Гудаутском районе. Здесь подбор кадров полностью закончен, в ряде сельсоветов состоялись кустовые собрания, посвященные переписи населения, широко развернута массово - раз'яснительная работа. Гудаутский горсовет составил новый план города, провел нумерацию домов, закончил уточнение названий улиц и переулков.

Неудовлетворительно развивается работа по подготовке к переписи в Гальском районе. Гальский горсовет до сих пор не имеет плана города с указанием всех строительных участков и домовладений.

Существенные недочеты по подготовительной работе к переписи имеются и в Сухуми. Комиссии содействия переписи здесь хотя и созданы, но они бездействуют. Только в последнее время Сухумский горсовет начал вести раз'яснительную работу среди населения, однако, эта работа пока совершенно не коснулась домохозяек и кустарей, а ограничивается только проведением собраний в домоуправлениях.

ИНИЦИАТИВА СТАХАНОВЦЕВ СТАЛА ДЕЛОМ ВСЕГО НАРОДА

Из искры, зажженной пионерами коммунистического труда—забойщиком Стахановым, кузнецом Бусыгиным, машинистом Кривоносом, обувщиком Сметаниным, ткачихами Виноградовыми, разгорелось пламя великого стахановского движения. Это движение показало, что техника в руках советских людей, овладевших ею, может делать и делает чудеса. Партия вдохновила стахановское движение, партия высоко оценила трудовые подвиги передовых рабочих. Сталинский Центральный Комитет, товарищ **Сталин** собрали в Кремле запевал стахановского движения, окружили почетом и славой героев труда и облекли стахановское движение великим авторитетом партии и советской власти. Как повествует История ВКП(б): «Громадное значение имели в деле развертывания стахановского движения первое всесоюзное совещание стахановцев в Кремле, в ноябре 1935 года, и выступление на нем тов. Сталина». Первое Всесоюзное совещание стахановцев открылось ровно три года назад.

В исторической речи на этом совещании товарищ **Сталин** говорил: «Значение стахановского движения состоит в том, что оно является таким движением, которое ломает старые технические нормы, как недостаточные, перекрывает в целом ряде случаев производительность труда передовых капиталистических стран и открывает, таким образом, практическую возможность дальнейшего укрепления социализма в нашей стране, возможность превращения нашей страны в наиболее зажиточную страну». Только в нашей стране, где труд свободен от гнета, где труд стал делом чести, могло возникнуть движение, подобное стахановскому!

В речи на совещании стахановцев товарищ **Сталин** наметил две ближайшие задачи развития стахановского движения. Первая задача: с одной стороны, помочь стахановцам развернуть дальше стахановское движение и распространить его вширь и вглубь на все области и районы СССР и, с другой стороны, обуздать все те элементы из хозяйственных и инженерно-технических работников, которые систематически тормозят развертывание стахановского движения. Вторая задача—помочь перестроиться тем хозяйственникам, инженерам и техникам, которые не хотят мешать стахановскому движению, сочувствуют ему, но не сумели еще возглавить это движение.

Три года партия с успехом работает над выполнением задач, поставленных товарищем **Сталиным**. Партия обуздала консерваторов, которые тормозили стахановское движение. Партия разгромила троцкистско-бухаринских наемников фашизма, которые для осуществления гнусного вредительства мешали стахановскому движению. Партия неустанно помогает хозяйственникам, инженерам и техникам становиться во главе стахановского движения.

На первом Всесоюзном совещании стахановцев тов. Молотов говорил о том, что за короткое время новая инициатива передовых рабочих превратилась в дело всего рабочего класса. Теперь уже инициатива стахановцев стала делом всего советского народа. Стахановские методы труда все глубже проникают в промышленность, в транспорт, в сельское хозяйство, в торговлю. Стахановцев — сталинских учеников, людей, сочетающих ударность в работе с овладением техникой,—становится все больше и больше. Теперь уже возникают формы коллективной организации стахановского труда, которые требуют более высокой организованности и нового ритма во всей работе предприятий.

Стахановская работа целых коллективов, переход к стахановским цехам и предприятиям являются боевой задачей дня. Организовать коллективную стахановскую работу — дело нелегкое, но оно по плечу большевикам. Это доказали на практике начальники участков в Донбассе тт. Гвоздырьков и Шашацкий, применившие цикличность как метод коллективной организации стахановской работы в угольной промышленности. В Донбассе уже имеется 27 шахт, перевыполняющих план добычи угля благодаря высокой цикличности.

Чем об'яснить, что новый метод добычи угля, показавший все свои преимущества над старыми, достахановскими методами, медленно внедряется в жизнь? В изданном на-днях приказе народного комиссара тяжелой промышленности тов. Л. М. Кагановича о работе Донбасса подчеркивается: главной причиной плохого внедрения цикличности является то, что большинство хозяйственных руководителей и инженерно-технических работников Донбасса до сих пор еще проявляет скептическое отношение к цикличности и не взялось честно за ее внедрение.

Скептицизм по отношению к методам коллективной организации стахановского труда довольно широко распространен и в других отраслях промышленности.

Это можно проиллюстрировать и на примере станкостроения. Такие стахановцы, как москвич Гудов, как киевлянин Швиненко, доказали, что применением приспособлений и новых инструментов можно не только в десятки, но и в сотни раз перекрывать нормы выработки. Между тем, методы Гудова, Швиненко и других стахановцев машиностроения не нашли массового распространения. Станкостроители попрежнему держат курс на рекорды одиночек. На московском станкозаводе им. Орджоникидзе, где родились методы тов. Гудова, гудовские приспособления и инструменты применяются в редких случаях. Зато на этом заводе увлекаются «днями рекордов». В такие дни прекращается производство почти всех трудоемких или не освоенных рабочими деталей. Во имя чего? Во имя того, чтобы блеснуть высокой цифрой перевыполнения плана!.. Но разве подобный фейерверк является победой?

Товарищ **Сталин** говорил, что стахановское движение призвано произвести в нашей промышленности революцию. Революция в промышленности — это коренная ломка всего закостенелого, рутинерского, застывшего, создание и утверждение новых приемов работы, новых скоростей, новой технологии, созданной стахановцами. Некоторые же наши хозяйственники не решаются широко применять стахановские методы. Скептики и минималисты задерживают переход стахановского движения на высшую ступень коллективности и массовости.

Новые кадры хозяйственных руководителей, пришедшие на смену вышибленным вредителям, должны употребить всю свою энергию, организаторские способности на то, чтобы преодолеть препятствия на пути коллективной организации стахановского труда. Новые кадры хозяйственных руководителей держат испытание перед всей партией и перед всей страной на звание стахановских командиров производства.

Пионеры стахановского движения, выступавшие три года назад с трибуны Кремля, за эти годы сильно выросли. Что делают сейчас товарищи, выступавшие три года назад — 14 ноября 1935 года на Всесоюзном совещании? Забойщик Стаханов — ныне студент Промакадемии. Машинисты Кривонос и Огнев — ныне начальники железных дорог. Кузнец Бусыгин — студент Промакадемии. Ткачихи Евдокия и Мария Виноградовы—студентки Академии. Забойщики Дюканов и Изотов — руководители угольных комбинатов. Диспетчер Закорко — начальник дороги. Перетяжчик Сметанин — директор фабрики. Сверловщица Славникова, ткачиха Одинцова — студенты Промакадемии. По этому поводу Алексей Стаханов пишет:

«Вчера рабочий — сегодня инструктор, начальник участка, директор.

Вчера рабочий — сегодня студент.

Вчера никому неизвестный человек — сегодня уважаемый всей страной.

Так мы растем. Так растут люди в нашей стране.

Что можно после этого сказать, кроме слов горячей благодарности нашей партии, нашему правительству, нашему родному товарищу **Сталину**, которые сделали нас людьми и которые дают людям счастье».

Наша партия, наше правительство, наш **Сталин** неустанно работают над воспитанием людей, над ростом стахановского движения, которое стало замечательной школой воспитания новых кадров!

Наша партия, наше правительство призывали три года назад и призывают теперь: широко развернем стахановское движение, которое показывает чудеса народной силы и несет нашей родине новые богатства!

(Передовая «ПРАВДЫ» от 14 ноября).

ДЕКАДА СОВЕТСКОЙ МУЗЫКИ В МИНСКЕ

МИНСК, 13. (ТАСС). Вчера в Минске началась декада советской музыки. Трудящиеся города знакомятся с лучшими произведениями композиторов Белоруссии и братских республик.

Первый концерт состоялся в зале клуба имени **Сталина**. Присутствовали стахановцы предприятий, участники художественной самодеятельности, бойцы, командиры и политработники минского гарнизона, студенты и преподаватели Белорусской государственной консерватории. С большим вниманием прослушали они выступление лауреатов всесоюзных конкурсов исполнителей — доцентов Белорусской государственной консерватории тт. Клумова и Гринберга, исполнивших патетический фортепьянный концерт Хачатуряна.

Тепло прозвучали песни советских композиторов Даержинского, Василенко, Аракишвили, Блантера и Юровского в исполнении солистов Белорусского государственного театра оперы и балета на русском и грузинском языках.

Сеялка конструкции инженера Коралова

КИЕВ, 13. (ТАСС). Заведующий кафедрой механизации Коммунистического сельскохозяйственного университета им. Артема в Харькове инженер тов. Коралов сконструировал новую узкорядную сеялку «УК-6». Сеялка снабжена спаренными сошниками обтекаемой формы. В носок сошника вставлена пятка, уплотняющая при работе почвенный слой и одновременно прикрывающая зерно рыхлым слоем земли. Обтекаемая форма сошников дает возможность легче поднимать корневые остатки и отбрасывать их в сторону.

При испытаниях сеялка вполне себя оправдала. Она легка на ходу, дает значительно большую производительность. Расположение под'емного механизма сошников впереди значительно упрощает управление сеялкой.

Как показали опыты, применение новой сеялки обеспечивает повышение урожайности зерновых культур.

Совнарком УССР решил организовать серийное производство сеялок конструкции инженера Коралова. Они будут применяться во время предстоящего весеннего сева.

Бесшумный трамвайный вагон

МОСКВА, 13. (ТАСС). С Мытищинского вагоностроительного завода получен первый бесшумный трамвайный вагон обтекаемой формы. Вагон хорошо оборудован. В нем 53 мягких места для сиденья, три двери — две для выхода и одна — для входа. Двери открываются автоматически при помощи сжатого воздуха. Средняя эксплоатационная скорость — 22 километра в час, максимальная — 55 километров в час.

Сейчас новый трамвайный вагон проходит технический осмотр, а затем начнется испытание. После испытания он будет пущен на линии столицы.

Международный шахматный турнир

АМСТЕРДАМ, 13 (Спецкорр. ТАСС). Сегодня в городе Цволле состоялся пятый тур международного шахматного матч-турнира, в котором участвуют восемь сильнейших гроссмейстеров мира.

Ботвинник вначале было отложил свою партию с Эйве, но затем они согласились на ничью. Очередную победу одержал Файн, выигравший на 28 ходу у Флора.

Алехин отложил свою партию с Кересом. У Алехина проходная пешка. Партия Решевский — Капабланка также отложена в лучшем положении для Решевского.

Таким образом, после пяти туров впереди идет Файн (США), набравший 4½ очка.

14 ноября в Гарлеме будет проведен шестой тур. В этот день встретятся Керес — Капабланка, Эйве — Решевский, Флор — Ботвинник и Алехин — Файн.

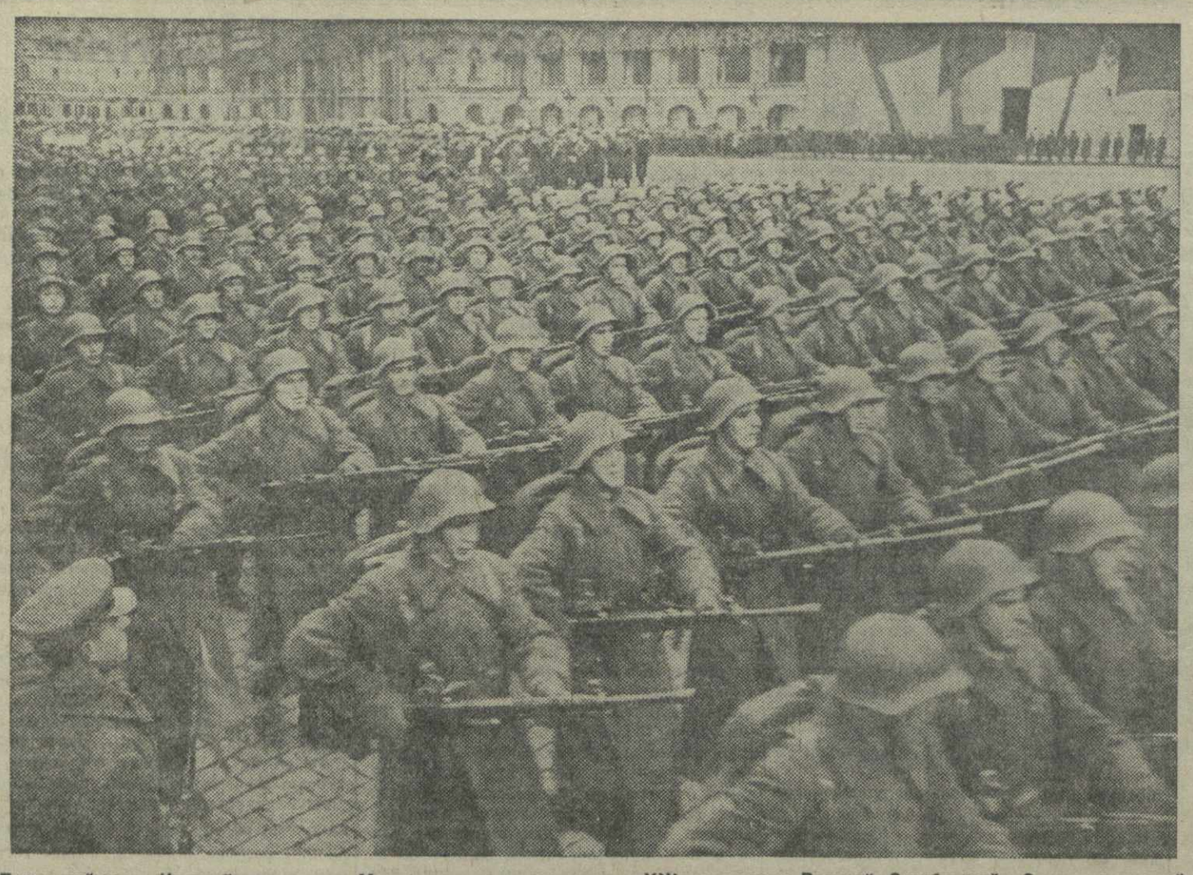

Парад войск на Красной площади в Москве в день празднования XXI годовщины Великой Октябрьской Социалистической революции. На снимке: бойцы N-ского соединения на параде. (Фото Б. Фишмана—Союзфото).

СТАХАНОВСКАЯ БРИГАДА

Свой первый успех в борьбе за овладение стахановским методом работы я хорошо запомнил. Это было примерно через полгода после того, как Алексей Стаханов дал свой замечательный рекорд производительности труда, послуживший началом мощного движения, охватившего миллионы трудящихся.

Тогда я только что возвратился из рядов Красной Армии на свое прежнее место работы — в сеточный цех завода им. Калинина. Стахановское движение на заводе только начинало развертываться. Стахановцы насчитывались у нас единицами. А сейчас на заводе 176 стахановцев. Их было бы значительно больше, если бы стахановскому движению не мешали отдельные неполадки — простои, нехватка материала, если бы шире был организован обмен опытом работы между рабочими.

С первого же дня я поставил перед собой задачу завоевать звание стахановца, добиться высоких показателей в выполнении плана.

Договорившись с мастером цеха и обеспечив себе помощь с его стороны, а главным образом изучая опыт стахановцев фабрик и заводов, я взялся за дело.

Первых результатов я добился за счет уплотнения рабочего дня, за счет более тщательно продуманной организации рабочего места. Результаты этих первых шагов сказались. План свой я выполнил в этот месяц на 180 процентов.

С того времени я непрерывно работаю над тем, как лучше организовать свой труд, свое рабочее место, как лучше использовать механизмы, чтобы поднять производительность труда, выпускать продукции больше и лучшего качества.

Техническая учеба, изучение технологического процесса работы помогли мне внести ряд рационализаторских мероприятий, еще выше поднять производительность труда. Я пришел к выводу, что если изменить вид сетки и вместо колец, на выделку которых уходило много времени, применить шайбы, которые можно быстро штамповать здесь же, на заводе, мы сможем делать сеток значительно больше.

Предложение мое было принято и вполне себя оправдало. Упростился процесс работы, качество сеток стало лучше. За это предложение я получил премию.

Затем я внес некоторые изменения в машину для изготовления крючков для сеток. В результате стало возможным делать зараз не один крючок, а 16. Этому я научил всех рабочих бригады. Производительность машины повысилась, повысилась производительность и каждого рабочего. Раньше один рабочий в нашем цехе делал 50—60 сеток в месяц, сейчас — 150—170. Теперь цех в месяц выпускает 1.300—1.400 сеток вместо прежних 400.

Конечно, наш цех добился такого успеха в результате ряда изменений и улучшений в технологическом процессе работы и главным образом в результате борьбы за овладение стахановским методом работы рабочими.

Стахановское движение явилось для меня прекрасной школой дальнейшего повышения производственной квалификации. Вскоре я был выдвинут на должность мастера - бригадира сеточной бригады.

Передать свой опыт работы товарищам, молодежи, работающей в цехе, я всегда считал своим первым долгом. Еще больше я стал уделять этому внимания, когда стал руководителем бригады.

Главное для успеха работы — хорошо подготовить свое рабочее место, не бегать за материалами, за инструментами и. т. д. Стахановское движение на практике доказало, что тщательно продуманная организация рабочего места экономит большое количество времени и энергии рабочего.

Я помогаю рабочим своей бригады не только советами. Наглядным показом добиваюсь, чтобы те на первый взгляд «мелочи», которые мешают повышению производительности труда, были устранены.

Хорошо овладевает стахановским методом работы член бригады комсомолец тов. Зукакишвили. Раньше он был ударником. Работая над собой, прислушиваясь к лучшим стахановцам завода, он вот уже год является стахановцем. Выполняет норму до 200 проц.

Сейчас в моей бригаде все рабочие — стахановцы. Свой план бригада в октябре выполнила на 214 проц.

С каждым годом число стахановцев на нашем заводе возрастает, растут их показатели, растет материальный уровень каждого рабочего.

Е. САНАСАРЯН,
мастер - бригадир сеточного цеха завода имени Калинина.

Кандидат на Всесоюзную сельскохозяйственную выставку

ЗУГДИДИ, 13. (ГТА). Четвертая бригада колхоза «Дамкврели», Зугдидского района, сел. Ахалсопели (бригадир Валериан Джоджуа) достигла значительных успехов в борьбе за повышение урожая.

В результате образцового ухода за чайными плантациями, точного проведения в жизнь агроправил бригада собрала со своего участка 10.211 кгр. чайного листа против плана 7.900 кгр.; с каждого гектара собрано 2.500 кгр. Из собранного количества чая бригада сдала первого сорта 80,8 проц.

Бригада выдвинута кандидатом на право участия во Всесоюзной сельскохозяйственной выставке.

Новые цитрусовые и тунговые плантации

В текущем году совхозы Лиммантреста заложили 82,5 га новых цитрусовых насаждений, что составляет 131,9 проц. задания. План закладки тунговых плантаций выполнен на 110,2 проц.—заложено 22 га новых плантаций тунга.

В этом году насаждения цитрусовых культур в совхозах Лиммантреста дадут 15 миллионов мандаринов, лимонов и апельсинов. Массовый сбор мандаринов уже начался, собрано свыше миллиона плодов. (ГТА).

Агаринский сахарный завод выработал 282.000 пудов сахара

Агаринский сахарный завод имени Берия с начала производственного года переработал 50 процентов свеклы урожая 1938 года. Уже выработано 282.000 пудов сахара.

С 8 ноября завод перевыполняет нормы. 12 ноября переработано 10.062 центнера свеклы против плана в 9.000 центнеров. План выработки сахара выполнен на 122 процента.

Что мешает кольцевой езде

7 месяцев назад машинист-кривоносовец депо Тбилиси Л. Оболашвили, применяя опыт орловских машинистов, впервые отправился в рейс по кольцевому графику.

Первые же поездки по кольцу дали блестящие результаты. Тов. Оболашвили добился значительного увеличения среднесуточного пробега и ускорения оборота своего паровоза. Кольцевая езда дает также возможность сократить горячий парк локомотивов.

Кривоносовская работа Оболашвили сопровождалась высокими заработками, доходившими до 2.000 рублей в месяц.

Успехи кривоносовца Оболашвили явились лучшей агитацией за внедрение метода кольцевой езды среди тбилисских паровозников. Его примеру последовали машинисты Гозалов, Галдава, Гепнер, Бугаев, Сихарулидзе, Квирикашвили и другие.

Тбилисское депо имеет большие возможности для организации подлинной кольцевой езды, но этого пока здесь нет.

В октябре, несмотря на значительное уменьшение записи межпоездного ремонта, депо имело 35 случаев брака. За первую декаду ноября отмечено 13 случаев брака в работе. В октябре депо выпустило из ремонта 21 паровоз с опозданием на 84 часа.

Некоторые машинисты грубо нарушают правила технической эксплоатации. Возьмем, к примеру, машиниста Шавердашвили. 26 октября он проехал закрытые светофоры на станциях Пойли и Гардабани.

Очень низок в депо среднесуточный пробег товарных паровозов. В октябре пробег составил 174,6 километра при задании—246.

На участке Тбилиси — Хашури (начальник движения Хашурского отделения т. Беридзе) тбилисские паровозы оборачиваются за 20 и более часов.

Из-за различных станционных неполадок работники движения задерживают паровозы под поездами. Только в октябре 65 тбилисских паровозов непроизводительно простояли под составами 106 часов. Во что обходятся транспорту непроизводительные простои, можно заключить из того, что одному паровозу с составом на рейс Тбилиси—Хашури и обратно нужно по норме 15 часов.

Несвоевременное возвращение паровозов с линии срывает график работы депо Тбилиси. В октябре депо выпустило 76 паровозов с опозданием на 143 часа.

Из-за всевозможных задержек паровозов по вине движенцев, самих паровозников, вагонников и путейцев срывается кольцевая езда. Товарные паровозы не выполняют заданный среднесуточный пробег. Кольцевой график выдерживают не более как 4 паровоза. Очень часто бывают дни, когда из 17 кольцевых паровозов ни один не выполняет своего графика.

Кольцевая езда требует резкого улучшения качества работы диспетчерского командования.

Как отразился некоторые движенцы в борьбе кривоносовцев за высокие пробеги паровозов, говорят следующие факты: 5 ноября из-за неподготовленности состава на станции Тбилиси-товарная, машинист Гелашвили (паровоз № 5296) простоял 1 час 41 мин.

В этот же день паровоз № 5099, назначенный к поезду № 961, сорвался с кольцевого графика, ввиду отмены этого поезда.

7 ноября машинист Гепнер точно по графику повел поезд № 934 со станции Тбилиси в сторону Хашури. Прибыв в Хашури, машинист начал готовиться к обратному рейсу. Но его паровоз непроизводительно задержали на станции 13 часов. Из Хашури паровоз вернулся только через 31 час с момента выезда из Тбилиси.

Таких фактов можно привести очень много. Они говорят о падении трудовой дисциплины, о безответственном отношении к работе. Некоторые движенцы и паровозники забыли, что график—нерушимый закон железнодорожников, за соблюдение которого они обязаны бороться, не покладая рук.

В депо-Тбилиси есть прекрасные производственники, показывающие образцы стахановско-кривоносовского труда. Так, например, машинисты паровоза № 5422 тт. Галдава и Гозалов довели среднесуточный пробег своего паровоза до 262,6 километра. В октябре они сэкономили 12.809 килограммов топлива. Заботливо ухаживая за своей машиной, предупреждая малейшую неисправность, они привели свой паровоз в образцовое состояние, не имеют межпоездного ремонта, работают без брака.

Не отстают от них и кривоносовцы тт. Сихарулидзе и Квирикашвили. Они систематически перевыполняют техническую скорость, среднесуточный пробег. В октябре их паровоз сэкономил 6.914 килограммов топлива.

Но опыт работы этих машинистов не стал достоянием всего деповского коллектива.

Передовые стахановцы, энтузиасты социалистического труда имеются и во всех остальных службах дороги. Дело за руководителями и командирами. Они должны по-большевистски взяться за реализацию приказов наркома Л. М. Кагановича, организовать слаженную работу между всеми службами, возглавить стахановскую инициативу и добиться в кратчайший срок перелома в работе.

Н. БЕЛОУСОВ.

Айше Гургенидзе — знатная стахановка чайных плантаций, депутат Верховного Совета СССР, учится в Батумском педагогическом техникуме. На снимке: А. Гургенидзе с подругами-студентками. (Фото Г. Месхи—Союзфото).

Черноморский лосось

Черноморский лосось по праву считается одной из лучших пород рыб, добываемых в морях и реках Советского Союза. Однако, в течение ряда лет на побережьи Абхазии лосось хищнически уничтожался. В результате эта ценнейшая рыба стала встречаться значительно реже. Сейчас черноморский лосось взят под защиту государством и тщательно оберегается от истребления.

Многолетние наблюдения показали, что из Черного моря лосось поднимается для нереста больше всего в горные реки Абхазии, обладающие быстрым течением, прозрачной и чистой водой.

На основании этих наблюдений горные реки Абхазии были всесторонне изучены Батумской научной рыбохозяйственной станцией и сейчас на одной из них — Черной, издавна славящейся обилием лосося, Грузрыбоводом построен завод для размножения этой редкой рыбы.

Черноречeнский рыбный завод должен собрать в этом году полмиллиона икринок лосося, которые искусственным способом будут превращены в мальков. Для того, чтобы обеспечить выполнение этого плана, рыбный завод организовал лов лосося в летний период на реке Черной. Сейчас в заводских садках живет 80 лососей-самок, у которых будет взята икра.

Успешно идет сбор икры лосося на рыбоводных пунктах, организованных рыбным заводом на реках Геге и Кодоре. В верховьях Кодора в настоящее время уже добыто несколько экземпляров нерестующих самок лосося.

В лаборатории пункта, располагающей инкубационным помещением и необходимыми аппаратами, имеется около 50 тысяч икринок. Через полтора-два месяца из икры выйдут мальки, которые в течение 26—28 дней будут выдержаны в особом аппарате, а затем выпущены в реку.

В будущем году Черноречeнский рыбный завод будет значительно расширен и соберет до двух миллионов икринок лосося.

Н. ИЩЕНКО

Скульптор К. Мерабишвили (автор премированного на конкурсе памятника гениальному поэту Шота Руставели, устанавливаемого в Тбилиси) за работой. (Фото О. Будештского. Союзфото).

Первая крестьянская война в России

ВОССТАНИЕ ИВАНА БОЛОТНИКОВА

Во второй половине XVI века положение крестьян в Московском государстве стало все больше ухудшаться. Помещики увеличивали барскую пашню, усиливали крестьянские повинности. Ливонская война *), потребовав больших расходов, привела к усилению государственных налогов, которые всей своей тяжестью ложились на крестьянское население страны.

Усиление феодальной эксплоатации, происходившее в условиях тяжелой хозяйственной разрухи, вызвало массовые побеги крестьян, стремившихся далеко за Волгой или за Окой, в еще неосвоенных диких местах, найти возможность для своего существования. Помещики, лишавшиеся крестьянских рабочих рук, жаловались царю, что им трудно нести военную службу и вести свое хозяйство.

В силу этого, в начале 80-х годов XVI века было отменено так называемое правило «Юрьева дня», т.-е. право свободного перехода крестьян один раз в год («Юрьев день» по старому стилю — 26 ноября) от одного помещика к другому. Отмена «Юрьева дня» означала окончательное закрепощение крестьян. По закону 1597 г. помещики получили право разыскивать бежавших от них крестьян в течение пяти лет.

Усиление феодальной эксплоатации и крепостной зависимости крестьян обострило классовую борьбу и вызвало в начале XVII века крестьянскую войну. Особенно большого размаха эта война достигла после воцарения в Москве ставленника бояр, князя Василия Шуйского. В течение короткого времени страна была охвачена рядом восстаний. На далеком юге поднялась Астрахань. К востоку от нижнего течения реки Оки восстало мордовское население. Это движение перекинулось на Вятку и Каму. На северо-западной окраине заволновалось население в районах Пскова и Новгорода. Самым крупным очагом восстания была местность, расположенная в районах рек Десны и Сейма, так называемый «Северский край». Еще в конце XVI века здесь скопились большие массы беглых крестьян и холопов, готовых подняться против ненавистного крепостнического порядка. Во главе восставших крестьян, казаков и холопов, к которым присоединились мелкие служилые люди, летом 1606 г. стал талантливый полководец из народа Иван Болотников.

Иван Болотников был раньше холопом. Он бежал от своего господина к донским казакам, но попал в плен к татарам, а затем оказался в турецкой неволе. В качестве турецкого невольника Болотников работал на галере, где гребцов приковывали железными цепями к сидению. Но Болотникову удалось бежать из плена. Он побывал после этого в Италии, в Польше и летом 1606 года появился недалеко от московско-польской границы. По рассказам современников, это был человек, обладавший огромной физической силой и отличавшийся неустрашимостью и храбростью. Осенью 1606 года Болотников через Кромы, Елец, Тулу и Серпухов двинулся к Москве, разбивая по дороге царские войска. Кругом росло широкое народное восстание, поднимались крепостные крестьяне, боярские холопы. Восставшие уничтожали помещичьи усадьбы и дома богатых купцов, хватали царских начальников, истребляли бояр и помещиков и присоединялись к армии Болотникова, который направлялся в Москву для свержения власти боярского царя Василия Шуйского.

Около Оки к Болотникову присоединились отряды мелких рязанских и тульских помещиков-дворян, недовольных боярским царем Василием Шуйским и боярским самовластием. Они хотели использовать военную силу Болотникова в своих интересах.

В середине октября 1606 года Болотников подошел к Москве и остановился у села Коломенского. Здесь восставшими был построен деревянный острог (крепость); Москва же была укреплена тройным рядом каменных стен, впереди которых, как крепостные бастионы, поднимались зубастые стены и башни хорошо укрепленных московских монастырей. У Болотникова не было достаточной силы для захвата столицы или для ее полной блокады. Кроме того, действия крестьянских отрядов были разрозненными.

Во время осады Москвы Болотников рассылал в разные места «прелестные письма», т.-е. воззвания, в которых призывал боярских холопов убивать своих поработителей и присоединяться к восставшим.

Страх напал тогда на боярскую и купеческую Москву. Патриарх обратился с воззванием о послушании царской власти, наложил пост на население; в монастырях и в церквах служились молебны о даровании победы над восставшими.

Между тем, в армии Болотникова началось расслоение: влившиеся в нее отряды мелкого дворянства стали переходить на сторону боярского царя, так как увидели в восставших своих классовых врагов. Царь Василий Шуйский, пользуясь временем, постепенно собирал из разных мест свою дворянскую армию. С этой армией он в начале декабря двинулся на укрепленный лагерь Болотникова. У села Коломенского произошел ожесточенный бой. Восставшие храбро сражались, несмотря на превосходство в численности и вооружении царских войск. В разгаре сражения предводитель отряда тульских дворян Пашков перешел на сторону царских войск и этим облегчил их победу. Несмотря на отчаянное сопротивление, Болотников был разбит и с остатками своей армии отошел в Калугу, чтобы начать новое наступление на Москву. Царские воеводы захватили большое число пленных, которые заполнили все московские тюрьмы. Этих пленных массами выводили на лед Москва-реки, били дубинами в лоб, а затем трупы спускали под лед.

Пять царских воевод с войсками были посланы в местности, охваченные восстанием. Там они произвели жесточайшее разорение, массовое истребление крестьян, мучили, насильничали, вешали людей на деревьях и сажали на колья.

Одновременно царские войска начали осаду Калуги. Болотников упорно оборонялся. Существует рассказ, что царь Василий Шуйский пытался подкупить московского аптекаря, который должен был пробраться в Калугу и отравить Болотникова. Царь обещал за это подарить аптекарю 100 крестьян и ежемесячно выплачивать ему большое жалованье. Однако этот план не удался.

На помощь к Болотникову подошли свежие отряды восставших, которые разбили царские войска. В начале мая 1607 года царская осада Калуги была снята. Но Василию Шуйскому удалось собрать новую, еще более многочисленную дворянскую армию. Болотников перешел в Тулу. Царские войска осадили тогда Тулу. Против 10—15 тыс. человек, находившихся в распоряжении Болотникова, царь двинул 100-тысячную армию. Осажденные по нескольку раз в день бросались на вылазки и наносили чувствительные удары царским войскам. 4 месяца длилась осада Тулы. В Туле начался голод. У осажденных нехватало пороха и оружия. Приближалась зима. Царские воеводы также боялись, что с наступлением холодов их дворянское ополчение разбежится по своим поместьям.

Тогда, по рассказу летописи, один из дворян предложил царю проект: «потопить Тулу посредством устройства плотины на реке Упе». Этот проект был осуществлен. В Туле произошло неожиданное для осажденных наводнение, во время которого погибли последние запасы продовольствия и боевых припасов.

10 октября 1607 г. Тула была взята царскими войсками. Царь обещал отпустить на свободу всех повстанцев, но этого обещания, конечно, не выполнил. Повстанцы были брошены в тюрьмы. Часть из них была роздана дворянам в холопы и крепостные крестьяне; другая часть предана мучительным казням.

Находившийся в это время в Москве голландский купец Исаак Масса писал, что в течение целых двух лет в Москве происходили ужасные казни. «Когда весной наступало половодье, то вместе со льдом выносило на равнину трупы людей, наполовину с'еденных щуками и другими рыбами, которые об'ели с них мясо, а эти мертвые тела лежали там по берегам и гнили тысячами, покрытые раками и червяками, точившими их до костей. Все это я сам видел в Москве». (Исаак Масса. Краткое известие о Московии в начале XVII в.).

Храбрый вождь крестьянского восстания Иван Болотников вместе с другими был отправлен в город Каргополь и брошен в тюрьму. По некоторым данным, ему выкололи глаза, а затем утопили. После поражения Болотникова жизнь крестьянства стала еще тяжелей. Неволя крестьян еще более усилилась. Царским указом помещикам было предоставлено право разыскивать беглых крестьян в течение 15 лет.

Так кончилось восстание Болотникова. Болотников не мог победить, потому что это было стихийное крестьянское восстание, не руководимое рабочим классом.

«Мы, большевики, всегда интересовались такими историческими личностями, как Болотников, Разин, Пугачев и др.,— сказал товарищ **Сталин** в беседе с немецким писателем Эмилем Людвигом. — Мы видели в выступлениях этих людей отражение стихийного возмущения угнетенных классов, стихийного восстания крестьянства против феодального гнета. Для нас всегда представляло интерес изучение истории первых попыток подобных восстаний крестьянства... Отдельные крестьянские восстания даже в том случае, если они не являются такими разбойными и неорганизованными, как у Стеньки Разина, ни к чему серьезному не могут привести. Крестьянские восстания могут приводить к успеху только в том случае, если они сочетаются с рабочими восстаниями, и если рабочие руководят крестьянскими восстаниями. Только комбинированное восстание во главе с рабочим классом может привести к цели».

Проф. К. БАЗИЛЕВИЧ.

*) Война с прибалтийскими немецкими «псами-рыцарями».

ЧРЕЗВЫЧАЙНЫЕ ДЕКРЕТЫ ФРАНЦУЗСКОГО ПРАВИТЕЛЬСТВА

ПАРИЖ, 13. (ТАСС). Вчера французское правительство приняло разработанные министром финансов Полем Рейно чрезвычайные декреты. Чрезвычайные декреты означают прежде всего сильнейший нажим на жизненный уровень трудящихся масс, повышение налогового бремени, фактическую отмену 40-часовой рабочей недели и т. д. Непопулярность этих декретов столь велика, что потребовались выступления президента, премьера и министра финансов для обоснования необходимости введения этих декретов.

Согласно имеющимся сведениям, чрезвычайные декреты предусматривают следующие мероприятия: переоценку золотого запаса Французского банка; чрезвычайное двухпроцентное обложение всех доходов населения; повышение налогов на заработную плату с 7,56 до 8 процентов; повышение налогов на недвижимое имущество; повышение акцизов на кофе, сахар, бензин, табак, вино; повышение проездной платы в метро; повышение ставок обложения производства.

Формально закон о 40-часовой рабочей неделе сохраняется. Однако применение этого закона будет регулироваться специальным режимом, устанавливаемым на 3 года. Существовавший до сих пор принцип — 5 рабочих дней в неделю — отменяется. На смену ему вводится 6-дневная рабочая неделя. Предприятиям предоставляется право на 50 дополнительных рабочих часов; «в случае необходимости» предприятия будут иметь возможность устанавливать новые дополнительные часы работы. Оплата дополнительных часов всего на несколько процентов выше оплаты за работу в нормальное рабочее время.

Рабочие, отказывающиеся работать дополнительные часы, будут подвергаться увольнению и лишаться права на получение пособий по безработице. Декреты предусматривают привлечение к суду лиц, побуждающих к отказу работать дополнительные часы.

Вчера с большой речью, передававшейся по радио, выступил министр финансов Поль Рейно. Речь Рейно была посвящена защите вводимых правительством чрезвычайных декретов.

Он подчеркнул необходимость сокращения государственных расходов с помощью режима суровой экономии. В плане этих мероприятий предусматривается сокращение 40 тысяч железнодорожников, сокращение ассигнований на общественные работы, сокращение бюджета колоний и т. д.

Снижение жизненного уровня трудящихся Франции

ПАРИЖ, 13. (ТАСС). Публикуемыми сегодня правительственными декретами не исчерпывается весь так называемый «план Рейно». Передают, что часть декретов будет принята еще на завтрашнем заседании правительства.

Правыми и фашистскими кругами декреты правительства Даладье встречены с полным одобрением.

«Эпок» пишет, что «план Рейно» — «последний шанс на сохранение во Франции капиталистического режима». «Фигаро» требует от правительства решительности в осуществлении «плана Рейно».

Леон Блюм пишет в «Популер»: «Цель ясна, и Поль Рейно не пытается ее скрывать. Для него дело идет об оживлении биржи, о повышении ценностей, о том, чтобы способствовать возвращению эмигрировавших капиталов с помощью выгодного помещения их на французском рынке. Даладье и Поль Рейно ведут игру в пользу капитализма. Представляется странной та точка зрения, что требуются «общие жертвы», и в то же время удар обрушивается на наиболее скромные, наиболее бедные слои населения. Первой целью декретов является увеличение прибылей».

Газета «Юманите» подчеркивает, что «план Рейно» снижает жизненный уровень трудящихся масс.

«Глава правительства и министр финансов, — пишет «Юманите», — не назвали ни одной эффективной меры против тех, кто вывозит капиталы. Ничего не предпринимается против дезорганизаторов, допустивших утечку за границу 100 миллиардов франков в 1935, 1936 и 1937 годах. Никаких действенных мероприятий не предпринимается против злоупотреблений при платеже налогов. Тяжелых жертв требуют лишь от бедного люда. Трудящиеся с возмущением узнают, что повышаются налоги на предметы первой необходимости, что вместе с косвенными налогами повышаются и прямые налоги. Люди, получающие небольшие доходы, которые до сих пор не облагались налогом, будут теперь его платить. Что же касается богачей, то новые налоги их мало затрагивают. К жертвам, которые требуются от трудящихся, добавляются удары по социальному законодательству: практически отменяется 40-часовая рабочая неделя, оповещено об увольнении 40 тыс. железнодорожников».

С'езд партии „Альянс демократик"

ПАРИЖ, 13. (ТАСС). Вчера состоялось открытие очередного с'езда партии так называемого «демократического союза» («Альянс демократик»), главой которой является Фланден, выступающий сейчас в качестве откровенного гитлеровского агента.

Выступивший на с'езде с докладом о деятельности партии Андрэ Террас выражал удовлетворение по поводу разрыва радикал-социалистов с народным фронтом. В то же время докладчик не скрыл своего беспокойства по поводу того, что партии, входящие в народный фронт, стремятся к его сохранению и укреплению.

Блюм о позиции радикалов

ПАРИЖ, 13. (ТАСС). Орган французской социалистической партии «Популер» помещает статью Леона Блюма по поводу заявления партии радикал-социалистов о разрыве с компартией. Блюм подчеркивает в своей статье, что причины, обусловившие создание народного фронта, не перестали существовать и до сих пор сохраняют свою силу. Отмечая усиление фашистской угрозы, Блюм пишет, что социалистическая партия не считает решение партии радикалов окончательным и настоятельно требует, чтобы радикалы пересмотрели свою позицию. Блюм выдвигает далее перед радикалами вопрос о том, учли ли они все политические последствия своих действий.

В заключение Блюм пишет, что народные массы Франции глубоко преданы народному фронту и что раскол последнего вызовет в них сильнейшее разочарование и недовольство. Блюм требует, чтобы радикалы серьезно поразмыслили над этим вопросом.

Конгресс „движения за мир и свободу" в Париже

ПАРИЖ, 13. (ТАСС). На вчерашнем заседании конгресса «движения за мир и свободу» все ораторы выступали против мюнхенского соглашения и подчеркивали необходимость укрепления и расширения народного фронта.

Социалист Жиромский, говоря о народном фронте, указал на то, что это движение возникло из глубины народных масс. «Именно поэтому, — сказал Жиромский, — народный фронт всегда будет нерушим». Резко критикуя мюнхенское соглашение, Жиромский заявил, что Испания никогда не подвергнется участи Чехословакии. «Франция, — сказал Жиромский, — должна иметь правительство, которое будет вести борьбу против фашизма внутри страны и фашистской агрессии извне».

Радикал-социалист Байе, осуждая мюнхенское соглашение, заявил, что целью Гитлера является разрушение Франции.

Коммунистический депутат Габриэль Пери подверг суровой критике внешнюю политику Даладье и Боннэ, возрождающую политику Лаваля 1935 года, — «политику отказа от коллективной безопасности и ведущую к подчинению фашизму». Пери подчеркнул, что принятие мюнхенских требований содействует подготовке Гитлером войны против Франции. Пери призывал к проведению Францией твердой внешней политики, направленной против захватнических планов гитлеровской Германии. Франция должна, сказал Габриэль Пери, решительно противостоять колониальным требованиям Германии, не допустить предоставления прав воюющей стороны генералу Франко и восстановить свободу торговли с республиканской Испанией.

Марсель Кашен в своем выступлении подчеркнул необходимость того, чтобы народный фронт произвел решительный нажим на правительство Франции и заставил его отойти от политики удушения республиканской Испании.

Вчера на конгресс прибыли испанская и чехословацкая делегации, появление которых в зале заседания было встречено продолжительной овацией.

Молодой боец испанской республиканской армии на посту (фронт Эбро). (Союзфото).

ТРАУР В АНКАРЕ

АНКАРА, 13. (ТАСС). Вся турецкая печать заполнена некрологами и фотоснимками, посвященными жизни и деятельности умершего первого президента Турецкой республики Кемаля Ататюрка, а также откликами иностранной печати на его смерть.

Со вчерашнего дня массы населения проходят траурной процессией у здания дворца, в котором находится гроб с телом Кемаля Ататюрка. У гроба непрерывно дежурит почетный военный караул.

На-днях ожидается прибытие в Турцию многочисленных иностранных делегаций для участия в похоронах Кемаля Ататюрка, которые состоятся 21 ноября в Анкаре.

ВОЕННЫЕ ДЕЙСТВИЯ В КИТАЕ

(ПО СООБЩЕНИЯМ ТАСС)

В ЮЖНОМ КИТАЕ

Китайские войска, развивая контрнаступление на Кантон, отбили у японцев ряд пунктов. По данным газеты «Веньвэйбао», **китайские войска, захватив Вэйчжоу и Саньшуй (Самшуй), успешно продвигаются.** По последним данным, китайские войска **выбили японцев из Шилуна и Синьтана.** К северу от Боло китайцы **отбили у японцев Лунмынь.** Большую помощь регулярным частям оказывают китайские партизаны, которые прерывают японские коммуникационные линии в окрестностях Кантона.

Согласно китайским официальным данным, китайские войска выбили японцев из Шицзина (в 10 км. севернее Кантона). По тем же сведениям, **китайские войска угрожают Кантону с трех сторон: со стороны Фошаня, Шицзина и Боло.** Японские войска из опасения быть окруженными китайскими частями, действующими в районе Фошаня и вдоль Кантон-Ханькоуской железной дороги, отходят к Кантону.

12 ноября **китайские войска заняли Цунхуа.**

Гонконгский корреспондент газеты «Таймс» сообщает, что в устье Жемчужной реки сконцентрировано 70 японских военных судов.

В ЦЕНТРАЛЬНОМ КИТАЕ

Продвижение японцев на юг от Тунчэна, в южной части провинции Хубэй, задержано. В этот район переброшены новые китайские подкрепления и механизированные части. Предпринятая японцами попытка прорвать в этом секторе фронт при помощи танков и авиации была отбита. Стремительной контратакой китайские войска отбросили японцев. Японцы отступили назад к окрестностям Тунчэна, понеся большие потери.

Как сообщает гонконгский корреспондент газеты «Дейли телеграф энд Морнинг пост», сильные бои происходят за овладение городом Иочжоу (юго-западнее Ханькоу). Высаженные японцами десанты с военных судов дошли до окрестностей города.

11 ноября 4 китайских бомбовоза совершили внезапный налет на японский аэродром в Ханькоу.

* * *

Японская авиация продолжает бомбардировать мирные китайские города.

12 ноября эскадрилья японских бомбовозов подвергла жестокой бомбардировке Линьсянь (северо-западная часть провинции Гуандун). В результате бомбардировки было убито и ранено свыше 100 мирных жителей. 8 бомб было сброшено вблизи миссионерского госпиталя.

НА ФРОНТАХ В ИСПАНИИ

(ПО СООБЩЕНИЯМ ТАСС)

Восточный фронт

В официальной сводке испанского министерства обороны говорится, что в зоне Эбро 12 ноября войска мятежников и интервентов предприняли ряд атак на республиканские позиции при поддержке танков и артиллерии. Республиканские войска энергично отразили все атаки врага, который понес значительные потери.

В секторе реки Сегре мятежники на некоторых участках предприняли яростные атаки на республиканские позиции, расположенные на правом берегу реки. Однако республиканские части также отбили все эти атаки, захватив при этом в плен 45 солдат мятежников. Республиканская авиация успешно бомбардировала линии мятежников и скопления их войск. Республиканские летчики сбили при этом 2 итальянских самолета «Фиат».

Фронт Леванта

Республиканские войска отбили несколько атак, предпринятых мятежниками.

На других фронтах — положение без перемен.

* * *

По сообщению агентства Эспань, в связи со значительными потерями, понесенными авиацией мятежников и интервентов в течение последних двух месяцев, фашистская авиация проявляет незначительную активность. **Потери фашистов с 15 сентября достигают в общей сложности 111 самолетов.** Фашистская авиация в результате этого стремится по возможности избегать воздушных боев с республиканской авиацией. Однако республиканским летчикам удалось в течение последней недели заставить авиацию врага принять ряд воздушных боев, во время которых республиканскими летчиками было сбито 4 истребителя «Фиат», 3 германских истребителя «Мессершмидт» и 2 боевых двухмоторных самолета «Гейнкель III». Кроме того, зенитными орудиями в Картахене сбит крупный фашистский бомбардировщик «Савойя Марчетти-81». **В общей сложности фашисты потеряли за эту неделю 10 самолетов.** Республиканская авиация за то же время потеряла лишь 2 истребителя, экипаж которых спасся.

* * *

Утром 12 ноября 5 итальянских самолетов, совершая полет над Барселоной на высоте 5.500 метров, сбросили над наиболее населенными кварталами столицы около 100 бомб. Насчитывается большое число человеческих жертв. Разрушено множество домов. Преследуемые республиканской авиацией, фашистские самолеты обратились в бегство в направлении острова Майорка. Утром того же дня фашистская авиация бомбардировала приморские кварталы Валенсии. Республиканские истребители обстреляли фашистскую авиацию и отогнали ее от города.

СОЛИДАРНОСТЬ С РЕСПУБЛИКАНСКОЙ ИСПАНИЕЙ

Конференция в Лондоне по организации продовольственной помощи

ЛОНДОН, 13. (ТАСС). Конференция по организации продовольственной помощи республиканской Испании приняла резолюцию, в которой требует предоставления испанскому правительству права закупать средства обороны, отозвания из Испании всех германских и итальянских военных частей, защиты английских судов, доставляющих продовольствие в Испанию, компенсации от генерала Франко за ущерб, нанесенный английским кораблям и морякам, и предоставления испанскому правительству кредитов для закупки продовольствия.

Делегаты конференции приняли на себя обязательство организовать сбор продовольствия для республиканской Испании. Конференция рекомендует проводить следующие меры:

1. Предоставление кредитов испанскому правительству местными кооперативами на приобретение продовольствия в счет будущего вывоза товаров из Испании.

2. Организация добровольных отчислений центральными комитетами английских профсоюзов (сообщают, что центральный комитет федерации горняков уже собрал 86 тыс. фунтов стерл.).

3. Отправка специальных пароходов с продовольствием в Испанию (пароход шотландских профсоюзов уже доставил груз в Испанию, сейчас в Ливерпуле и Ньюкестле грузятся другие пароходы. В начале 1939 года молодежные организации также отправляют пароход с продовольствием).

4. Направление индивидуальных продовольственных посылок в Испанию, стоимостью от 6 до 24 шиллингов.

5. Создание комитета помощи республиканской Испании в каждом городе.

По имеющимся данным, за последние два года в Англии собрано в пользу республиканской Испании 600 тыс. фунтов стерл., содержатся 45 домов для баскских детей, привезенных в Англию, имеется 500 местных и окружных комитетов помощи республиканской Испании. За счет средств, собранных трудящимися Англии, создано 19 больниц в республиканской Испании и много медпунктов на передовых позициях. В Испанию отправлено 82 передвижных амбулатории.

Известный военный писатель Лиддель Гарт в письме к конференции пишет:

«Испанское правительство доказало свою способность отражать все наступления неприятеля. Более обильное снабжение продовольствием дало бы возможность испанскому правительству держаться еще более крепко».

На вечернем заседании конференцию приветствовала делегация английских моряков с пароходов, которые подверглись воздушным бомбардировкам со стороны итальянских самолетов. Один из моряков заявил: «Мы готовы рисковать жизнью, чтобы доставлять продовольственные грузы в Испанию. Собирайте побольше таких грузов».

Это заявление вызвало бурю аплодисментов. Конференция постановила послать испанскому премьер-министру Негрину телеграмму, в которой обещает мобилизовать английский народ против всякой попытки помешать доставке продовольствия в Испанию.

Обращение представителей американской интеллигенции к Рузвельту

НЬЮ-ЙОРК, 13. (ТАСС). 94 видных представителя американской интеллигенции, в том числе писатели, ректоры университетов, руководители профсоюзов и другие, послали президенту США Рузвельту специальное обращение, в котором выступают против попыток «применения мюнхенских принципов к Испании» и требуют отмены эмбарго (запрещения) на вывоз оружия в республиканскую Испанию.

«Американский народ, — говорится в обращении, — чрезвычайно обеспокоен последствиями мюнхенского соглашения и отнесется крайне отрицательно к любому подобному разрешению вопросов, особенно в отношении Испании. Дальнейшие уступки фашизму за счет демократических стран нанесут непоправимый вред сотрудничеству последних. Мы обращаемся к Вам потому, что мы заинтересованы в сохранении мира и демократии в Европе. Кроме того, дальнейшая агрессия фашистских стран задевает интересы США. Мы просим Вас заявить европейским демократическим странам, что американский народ рассматривает решения, усиливающие противников мира и демократии, как угрозу делу мира и свободы во всем мире».

«Установление нормальных торговых отношений с республиканской Испанией,— говорится в заключение,—укрепило бы надежды миллионов людей во всех странах, вера которых в демократию была поколеблена последними событиями в Европе».

Обращение подписали известный профессор антрополог Боаз, профессор истории Бэрд, редактор журнала «Нью рипаблик» Блайвен, известный литературный критик Ван Вик Брукс, руководитель профсоюза текстильщиков Горман и другие.

Варварское преследование евреев в фашистской Германии

ЛОНДОН, 13. (ТАСС). Берлинский корреспондент газеты «Дейли телеграф энд Морнинг пост» сообщает, что за последние дни в Германии арестовано не менее 35.000 евреев, многие из которых осуждены на каторжные работы до 20 лет.

* * *

НЬЮ-ЙОРК, 13. (ТАСС). Еврейские погромы в Германии вызвали резкие протесты в США. Печать единодушно осуждает эти варварские действия фашистов, указывая при этом, что они носили организованный характер.

В Вашингтоне перед зданием германского посольства состоялась крупная антифашистская демонстрация. Такие же демонстрации состоялись перед зданиями германских консульств в Нью-Йорке, Бостоне и других городах.

На выставке картин Третьяковской галереи

Выставка картин русских художников из фондов Московской Третьяковской галереи, организованная в помещении картинной галереи союза советских художников Грузии, продлена до 18 ноября включительно.

Выставка пользуется громадным успехом среди трудящихся, ее посетило уже 73.000 человек, в том числе до 700 экскурсий.

После 18 ноября выставка переводится в Ереван, а оттуда — в Баку.

Зимний сезон в Боржоми

С 1 ноября в Боржоми начался зимний сезон, который продлится до 1 мая 1939 года.

В зимний период из всех санаториев будет функционировать только один, расположенный в первых двух этажах новой гостиницы. Пропускная способность санатория — 120 человек в месяц.

В период зимнего сезона будет работать также физио-терапевтический институт.

Отличники пищевой индустрии

Трестами «Чай-Грузия» и «Чайсовхоз-Грузия» получено от Главчая из Москвы предложение представить списки передовых стахановцев и лучших бригад чайных совхозов и фабрик для награждения их знаком «Отличника пищевой индустрии».

Трестами представлены к награждению 133 кандидата — лучших стахановцев, показавших высокие образцы работы по сбору чая и его переработке на фабриках, а также бригады, систематически перевыполняющие свои нормы.

Новый детский туберкулезный санаторий

В дни октябрьских торжеств в Коджори открылся новый детский санаторий для больных костным туберкулезом. Санаторий рассчитан на 50 коек и будет работать круглый год. Санаторий уже принял первую партию больных детей.

Командные соревнования по шахматам и шашкам

С 15 по 18 ноября в Тбилисском центральном шахматно-шашечном клубе состоятся командные соревнования в розыгрыше на первенство ВЦСПС по шахматам и шашкам.

В соревнованиях примут участие сборные команды центральных советов спортивных обществ «Строитель», «Металлист», ЦК союза медсантруд Грузии и ЦК союза начальных и средних школ Грузии.

В числе участников соревнований мастера СССР тт. Гоглидзе, Каспарян, Потапов, чемпион СССР т. Рубцова и др.

На первенство Грузии по футболу

12 ноября в Поти состоялась встреча в розыгрыше на первенство Грузии по футболу. Против сборной команды г. Поти играла команда тбилисского спортивного общества «Буревестник».

Встреча закончилась победой тбилисцев со счетом 1:0.

Сегодня в Доме партийного просвещения им. Л. Кецховели ЦК КП(б) Грузии

Кабинет ЛКСМ — лекция: «Царская Россия—жандарм Европы». На груз. яз.— т. **Цагарейшвили.** На русск. яз.—т. **Николаевский.** Нач. в 8 час. веч.

ИЗВЕЩЕНИЯ

★ Сегодня в 7 ч. веч., в Доме партийного просвещения им. Л. Кецховели состоится занятие актива пропагандистов и руководящих работников по изучению Краткого курса истории ВКП(б). Явка приглашенных товарищей обязательна.

★ В партколлегию КПК по Грузии (ул. Дзержинского, № 8, 2-й этаж) вызывается в 3-дневный срок к тов. Билиходзе Баева Анастасия Савельевна.

Ответственный редактор В. ГРИГОРЬЯН.

Тбилисский ордена ЛЕНИНА гостеатр ОПЕРЫ и БАЛЕТА им. З. П. Палиашвили
СЕЗОН 1938-1939 года.
15 ноября Тал. пост. места 24 — КЕТО и КОТЕ
16 ноября Тал. пост. места 25 Аб. № 2 — Севильский цирюльник
17 ноября Тал. пост. места 26 Аб. № 7 — ТИХИЙ ДОН
НАЧАЛО в 8 часов вечера.

ГОСЦИРК, т. 3-11-44. 15 ноября
ПЕРВОЕ ВЫСТУПЛЕНИЕ лучшего мастера циркового искусства Т. ГОЛЯДЗЕ
ПЕРВЫЙ РАЗ выступит артист-жонглер К. ГУРЬЕВ
ПОСЛЕДНИЕ ВЫСТУПЛЕНИЯ китайского иллюзиониста МИ-КО-ШИ (второй цикл репертуара). Участвуют артисты ДАНДЛИШВИЛИ—полет под куполом и другие. Начало в 8 час. 30 мин. веч.

ГОСУДАРСТВЕННЫЙ АКАДЕМИЧЕСКИЙ ТЕАТР АРМЯНСКОЙ ДРАМЫ
15 ноября Тал. пост. места 29 Мелик Кочарян — СЛЕПОЙ МУЗЫКАНТ
16 ноября Тал. пост. места 30 Г. Сундукянц — Разоренный очаг
17 ноября Тал. пост. места 31 С. Кладкашвили — ПОКОЛЕНИЕ ГЕРОЕВ
НАЧАЛО в 8 часов вечера
БИЛЕТЫ В КАССЕ ТЕАТРА с 11 до 2 ч. дня и с 6 до 9 ч. веч.

ПОСОБИЯ ПО МАТЕМАТИКЕ
для готовящихся в вуз и втуз и для самообучения. Подробности сообщ. за 30 к. марками. МОСКВА, 17 почт. отд. абон ящик 1100, автору В. Рябову.

Доктор В. Б. НИКОЛАЕНКО
Женские и венерические бол., половая слабость, бесплодие и др. расстройства мочеполовой сферы. Гор. Баку. ул. М. Горького, № 3 (б. Армянская)
Прием от 9 до 11 часов утра.

ФИЛАРМОНИЯ
СЕЗОН 1938-39 года
15 ноября
КОНЦЕРТНЫЙ ЗАЛ театра им. Руставели
Талон пост. места № 6, 2-й концерт 3 абонем.
КОНЦЕРТ ОРДЕНОНОСЦА ПОБЕДИТЕЛЯ МЕЖДУНАРОДНОГО КОНКУРСА ПИАНИСТОВ имени ИЗАИ в Брюсселе
ЭМИЛЯ ГИЛЕЛЬС
НАЧАЛО в 9 часов вечера. 2-й взнос по абонементам обязателен

ВНИМАНИЮ МАТЕРЕЙ, ЯСЛЕЙ, ДЕТСАДОВ, БОЛЬНИЦ, САНАТОРИЙ и ДРУГИХ ЛЕЧЕБНЫХ и КУРОРТНЫХ ЗАВЕДЕНИЙ
ОДЕССКАЯ ДИЕТИЧЕСКАЯ ФАБР. ОБЛПИЩЕПРОМА ВЫРАБАТЫВАЕТ ДЕТСКУЮ ПИТАТЕЛЬНУЮ МУКУ („НЕСТЛЕ")
ДЕТСКАЯ МУКА ТИПА НЕСТЛЕ
В состав муки входят: цельное молоко, яйца, сахар, сливочное масло, мука пшеничная 30-процентная.
Питательная мука содержит: белков 9,76 проц. жиров 5,62 проц. углеводов 76,44 проц.
Обладая высокой калорийностью и хорошей усвояемостью, детская питательная мука применяется для подкармливания грудных детей и как диетический продукт для питания детей младшего и старшего возраста, в особенности для питания детей, больных колитом, дизентерией, брюшным тифом, ослабленных после диспепсии и детей с увеличенными железами.
Детская питательная мука одобрена Одесским научным институтом питания, как ценный питательный продукт, и рекомендована профессорами-специалистами.
Требуйте во всех аптеках, аптекарских и бакалейно-гастрономических магазинах— детскую питательную муку выработки Одесской диетфабрики.
Оптовые заказы направляйте по адресу: г. Одесса, сквер 9 января, № 13.
Диетическая фабрика.

ГОСУДАРСТВЕННЫЙ ДРАМАТИЧЕСКИЙ ТЕАТР имени А. С. ГРИБОЕДОВА
15, 16 ноября По ром. О. Бальзака — Провинциальная история
17 ноября Спектакль, посвященный 150-летию со дня рождения М. С. ЩЕПКИНА А. Н. Островский — ТАЛАНТЫ и ПОКЛОННИКИ
18 ноября Утро А. Н. Островский — ТАЛАНТЫ и ПОКЛОННИКИ
НАЧАЛО в 8 часов вечера. Начало в 12 часов дня

ПОЛИГРАФИЧЕСКИЙ КОМБИНАТ „САХЕЛГАМИ"
улица Камо, 40, телефон 3-21-41
ПРИНИМАЕТ
всевозможные типографские работы как книжно-журнальные, так и бланочные
НА БУМАГЕ ЗАКАЗЧИКА,
А ТАКЖЕ ИЗГОТОВЛЯЕТ КОНВЕРТЫ.
Дирекция.

ЗАВОД ХИМИКО-ПРОФИЛАКТИЧЕСКИХ ПРЕПАРАТОВ НАРКОМЗДРАВА УССР
Харьков, Гончаровский бульвар, 1/3
ПРИ ГРИППЕ и ПРОСТУДНЫХ ЯВЛЕНИЯХ, как лечебное и профилактическое средство ПРИМЕНЯЕТСЯ
УРОКАЛЬЦИН
(по методу проф. БРАУДЕ)
Смесь уротропина, хлористого кальция и кофеина.
Требуйте во всех аптеках и магазинах санигиены СССР

Краснознаменная типография им. А. Ф. Мясникова издательства «Заря Востока». Тбилиси, пр. Руставели, № 36. Упол. Главлита Б—1808.