Пролетарии всех стран, соединяйтесь!

ЗАРЯ ВОСТОКА

ГОД ИЗДАНИЯ 18-ЫЙ

„ზარია ვოსტოკა"— საქართველოს კ. პ. (ბ) ცენტრალური კომიტეტის და თბილისის კომიტეტის ორგანო

ОРГАН ЦЕНТРАЛЬНОГО и ТБИЛИССКОГО КОМИТЕТОВ КП(б) ГРУЗИИ

МАЙ 30 ЧЕТВЕРГ 1940 г. № 123 (5045)

ЦЕНА 10 КОП.

АДРЕС РЕДАКЦИИ и ИЗДАТЕЛЬСТВА
пр. Руставели, 36, дом изд. „ЗАРИ ВОСТОКА"
ТЕЛЕФОНЫ РЕДАКЦИИ:
Отв. секретарь — 3-17-06 ★ Секретариат—3-11-22 ★ Зам. редактора—3-18-04 ★ Отд. пропаганды—3-59-65 ★ Парт. отдел—3-22-82 и 3-14-82 ★ Отдел сельского хозяйства—3-19-49 ★ Отдел писем трудящихся—3-12-83 ★ Отдел литературы и критики—3-48-46 ★ Экономический отдел—3-18-68 и 3-48-46 ★ Отдел обзоров печати—3-30-61 Отдел информации—3-63-28 ★ Иллюстрационный отдел—3-16-27 ★ Отдел корреспондентской сети—3-19-49 Кабинет рабкора — 3-76-85 ★ Ночной выпуск — 3-17-23.

УСЛОВИЯ ПОДПИСКИ:
На 12 месяцев — 30 руб. ★ на 6 месяцев — 15 руб. на 3 месяца — 7 руб. 50 к. ★ на 1 месяц — 2 руб. 50 к.
ПРИЕМ ОБ'ЯВЛЕНИЙ в газету „ЗАРЯ ВОСТОКА" с 10 часов утра до 4 часов дня.
ТЕЛЕФОНЫ ИЗДАТЕЛЬСТВА и ТИПОГРАФИИ:
Директор издательства и секретариат—3-27-63 ★ Бухгалтерия — 3-64-42 ★ Отдел распространения — 3-49-21 Отдел об'явлений—3-18-02 ★ Директор типографии—3-16-70 ★ Техническая часть типографии—3-11-28.
В случае неаккуратной доставки газеты обращаться по месту подписки.

Марксистско-ленинское воспитание кадров

Марксистско-ленинское воспитание партийных кадров, советской интеллигенции—является очень важной и очень ответственной областью партийной работы.

Осуществление возросших задач, поставленных перед партией решениями XVIII с'езда ВКП(б), указаниями товарища **Сталина,** требует нового дальнейшего повышения политического и теоретического уровня партии и ее работников.

В докладе на XVIII с'езде ВКП(б) товарищ **Сталин** с исключительной силой подчеркнул серьезнейшее значение дела марксистско-ленинского воспитания кадров партийных, комсомольских, профсоюзных, торгово - кооперативных, хозяйственных, советских, просвещенских, военных и других организаций.

Товарищ **Сталин** указывал: «...если ослабевает наша работа по повышению политического и теоретического уровня этих кадров, а сами кадры перестают в связи с этим интересоваться перспективой нашего движения вперед, перестают понимать правоту нашего дела и превращаются в бесперспективных деляг, слепо и механически выполняющих указания сверху,— то должна обязательно захиреть вся наша государственная и партийная работа».

Успешная деятельность кадров всех отраслей работы находится в неразрывной органической зависимости от их политического уровня и марксистско-ленинской сознательности.

Руководствуясь постановлением ЦК ВКП(б): «О постановке партийной пропаганды в связи с выпуском «Краткого курса истории ВКП(б)», наши кадры в большинстве серьезно, глубоко изучают теорию и историю партии, основы марксизма-ленинизма.

Преодолев необоснованную боязнь «быть зачисленными в контролеры», партийные руководители, как правило, находятся в курсе того, как идет учеба у того или иного товарища. Индивидуальные собеседования позволяют установить, в каких вопросах отстает данный товарищ, в чем должна быть ему в первую очередь оказана помощь.

На-днях состоялось совещание о ходе изучения основ марксизма-ленинизма руководящими кадрами Батуми. На совещании выяснилось, что большинство руководящих работников серьезно работает над повышением своего идейно-политического уровня. Такие руководители, как секретарь парторганизации Батумского железнодорожного узла т. Гогава, секретарь бюро парторганизации Батумской швейной фабрики т. Баланкова и др., успешно овладевают революционной теорией. Но, вместе с тем, отдельные руководящие работники недопустимо отстали в деле политического самообразования. К их числу относится, например, секретарь бюро парторганизации Батумской табачной фабрики т. Гофман управляющий «Интуристом» т. Алания директор лимонадного завода т. Бадоян.

Проверка состояния учебы актива путем товарищеских бесед выявила ряд серьезных дефектов в этом деле. Начальник научно-исследовательского сектора Тбилисского института инженеров железнодорожного транспорта т. М. Езиашвили, например, во время беседы сообщил об экономистах, что это «были такие социал-демократы, которые на I с'езде обсуждали программу партии» (!). Зав. спецотделом того же института член партии Гоциридзе-Василенко не смогла ответить на вопрос, когда состоялся XVIII с'езд ВКП(б).

Подобные факты говорят о том, что известная часть актива еще не работает над собой. Это накладывает на районные комитеты партии, бюро и секретарей первичных парторганизаций обязанность поднять общественное партийное мнение против тех, кто не повышает свой идейно-политический уровень, кто не желает учиться.

В то же время райкомы, бюро и секретари парторганизаций должны на деле обеспечить повседневную практическую помощь, в особенности тем, кто не имеет навыков к самостоятельной работе над политической книгой.

Постановление ЦК ВКП(б) от 14 ноября 1938 года, решения XVIII с'езда ВКП(б), указания товарища **Сталина** — являются боевой программой работы каждой партийной организации. Товарищ **Сталин** учит: «Задача партийной пропаганды, задача марксистско-ленинского воспитания кадров состоит в том, чтобы помочь нашим кадрам всех отраслей работы овладеть марксистско-ленинской наукой о законах развития общества».

Эти сталинские указания обязывают партию еще более усилить помощь нашим кадрам в деле их политической учебы. Квалифицированные лекции, консультации, теоретические конференции, пропаганда на страницах печати, работа кружков — все это имеет целью обеспечить дальнейшее улучшение марксистско-ленинского воспитания.

Еще и еще следует напомнить ту истину, что нельзя руководить, не имея идеологической подготовки и политической закалки, что овладение основами марксизма-ленинизма является важнейшей обязанностью прежде всего каждого руководящего работника.

Ликвидировать недочеты в политическом самообразовании наших кадров, поднимая общественное партийное мнение против тех, кто несерьезно относится к этому делу, усиливая помощь товарищам, изучающим теорию и историю партии, — это значит по-боевому выполнять решения партии, указания товарища **Сталина** о партийной пропаганде.

Товарищ М. И. Калинин в Ленинакане

ЛЕНИНАКАН, 29. (ТАСС). Вчера в Ленинакан прибыл Председатель Президиума Верховного Совета СССР товарищ **М. И. Калинин.**

На перроне вокзала был выстроен сводный почетный караул от частей ленинаканского гарнизона.

Присутствующие горячо приветствовали тов. **Калинина.**

В МОСКОВСКОМ КОМИТЕТЕ ВКП (б)

Создание в колхозах водоемов имеет большое значение для организации полива овощей и картофеля, обеспечения скота водой, постройки водяных мельниц и мелких гидростанций, развития колхозного рыбоводства и для противопожарных мероприятий. Бюро МК ВКП(б) поддержало почин колхоза «Железнодорожник», Таловского района, Воронежской области, обращение которого опубликовано в газете «Правда», предложило горкомам и райкомам ВКП(б) и партгруппам исполкомов райсоветов поставить это обращение на обсуждение общих собраний колхозников и наметить практические мероприятия по строительству новых и приведению в порядок всех имеющихся водоемов и плотин с тем, чтобы уже в 1940 году каждый колхоз имел местные, вполне годные водоемы.

Бюро МК ВКП(б) обязало горкомы и райкомы ВКП(б) и партгруппы исполкомов райсоветов возглавить работу по созданию водоемов в каждом колхозе. По примеру воронежских колхозников необходимо широко развернуть социалистическое соревнование между колхозами и районами, оказать колхозам всемерную организационную и техническую помощь в создании местных водоемов, особенно в строительстве новых и ремонте существующих плотин.

Бюро МК ВКП(б) поручило МК ВЛКСМ разработать мероприятия по активному участию комсомольских организаций в создании местных колхозных водоемов. (ТАСС).

Семинары по вопросам экономики производства

ЛЕНИНГРАД. 28. (ТАСС). Горком ВКП(б) организовал для работников горкома и секретарей райкомов партии семинар по вопросам экономики производства.

Будут прочитаны лекции об организации труда и технике планирования, финансировании промышленных предприятий и составлении финансовых планов, о статистическом и бухгалтерском учете на предприятиях. Для чтения лекций приглашены квалифицированные специалисты. 26 мая состоялось первое занятие.

Такие же семинары созданы при райкомах ВКП(б). В Кировском районе вчера состоялась первая лекция для актива на тему: «Баланс и его анализ». Присутствовало 128 человек.

Сегодня начинаются занятия в Приморском районе.

ПЕРЕД РЕЙСОМ В АРКТИКУ

ПРИГОТОВЛЕНИЯ НА ЛЕДОКОЛЕ «И. СТАЛИН»

Флагман арктического флота орденоносный ледокол **«И. Сталин»** готовится к навигации 1940 года. В беседе с корреспондентом ТАСС капитан прославленного корабля Герой Советского Союза М. П. Белоусов сообщил:

— В настоящее время моряки арктического флота, в том числе и экипаж ледокола **«И. Сталин»,** заняты ремонтом судов, осмотром механизмов, проверкой оборудования. Ремонт ледокола **«И. Сталин»** идет таким темпом, что в установленный срок мы будем готовы к плаванию.

Преднавигационная воздушная разведка вдоль трассы Северного морского пути показала, что арктическая навигация будет проходить в сложной ледовой обстановке. Тем не менее ледоколы и воздушный патруль обеспечат проводку судов по всей великой заполярной магистрали. Некоторые суда совершат в эту навигацию по два арктических рейса.

Ледокол **«И. Сталин»** по плану должен сопровождать суда во льдах западного сектора Арктики. Впрочем, наша работа будет зависеть от ледовой обстановки. Мы готовимся плавать в любом районе Арктики.

Предстоит напряженная борьба за максимальное использование тоннажа судов. Большое внимание уделяется и межпортовым перевозкам. Доставив груз в какой-либо арктический порт, суда получат на месте выгрузки новые материалы, предназначенные для других пунктов Арктики. Возвращаясь на свои базы, корабли повезут из Заполярья лес, уголь, руду и другие материалы. Это удешевит стоимость перевозок. (ТАСС).

Открылась III сессия Верховного Совета РСФСР

МОСКВА. 28. Сегодня вечером в зале заседаний Верховного Совета РСФСР открылась третья сессия Верховного Совета Российской Советской Федеративной Социалистической Республики.

К началу заседания просторный зал заполнили депутаты и многочисленные гости — представители московских фабрик и заводов, люди науки и искусства, бойцы и командиры Красной Армии. Присутствуют чины дипломатического корпуса, советские и иностранные журналисты.

Бурной, восторженной овацией депутаты и гости встретили появление за столом Президиума Председателя Верховного Совета РСФСР депутата **Жданова А. А.,** его заместителей — депутатов **Тынчерова А. Х.** и **Макаровой П. С.,** а в ложах товарищей: **Сталина И. В., Молотова В. М., Ворошилова К. Е., Кагановича Л. М., Андреева А. А., Микояна А. И., Маленкова Г. М., Бадаева А. Е.,** членов Президиума Верховного Совета и народных комиссаров РСФСР. На языках всех народов Российской Федерации долго гремели возгласы приветствий в честь товарища **Сталина,** в честь Советского правительства.

Сессию открыл Председатель Верховного Совета РСФСР депутат **Жданов А. А.**

Сессия единогласно принимает следующий порядок дня:

1. Утверждение государственного бюджета РСФСР на 1940 год и отчета об исполнении государственного бюджета РСФСР за 1939 год.

2. Об утверждении конституций автономных советских социалистических республик.

3. Об утверждении Указов Президиума Верховного Совета РСФСР, принятых в период между второй и третьей сессиями и подлежащих утверждению Верховного Совета РСФСР.

С докладом по первому пункту порядка дня выступил народный комиссар финансов РСФСР тов. Сафронов А. М. Он сообщил, что Совет Народных Комиссаров РСФСР вносит на утверждение третьей сессии государственный бюджет РСФСР по доходам и расходам в сумме 25.326 миллионов рублей. Расходы на просвещение составят почти 10 миллиардов рублей, на здравоохранение — свыше 5 миллиардов рублей.

Затем с содокладом Бюджетной комиссии выступил председатель Бюджетной комиссии депутат Власов И. А.

На этом первое заседание сессии заканчивается.

Завтра прения по бюджету.

★★★

29 мая в 11 часов дня в Кремле открылось второе заседание Третьей сессии Верховного Совета РСФСР. В порядке дня—обсуждение государственного бюджета РСФСР на 1940 год и отчета об исполнении бюджета за 1939 год.

В прениях выступили депутаты Аношин И. С., Соболев М. П., Родионов М. И., Тарасов П. С., Куприянов И. Н., Журавлев Н. Н., Новиков И. Т., Гекман А. И., Тарасов Т. З. и Канунников М. Я.

На этом второе заседание сессии закрывается. Следующее заседание 31 мая в 11 часов дня. (ТАСС).

Закрылась IV сессия Верховного Совета УССР

КИЕВ, 28. (ТАСС). Сегодня IV сессия Верховного Совета УССР утвердила государственный бюджет УССР на 1940 год и отчет о выполнении государственного бюджета УССР за 1938 и 1939 годы. После утверждения Указов Президиума Верховного Совета УССР сессия закрывается.

Успехи врубмашинистов-десятитысячников

В угольных бассейнах Союза сотни передовых горняков соревнуются за месячную выработку не менее 10 тысяч тонн угля на врубмашину. Данные Наркомугля говорят о замечательных успехах, достигнутых лучшими мастерами врубовки.

На орденоносной шахте № 18 им. **Сталина** треста «Снежнянантрацит» (Донбасс), где зародилось движение врубмашинистов - десятитысячников, наиболее высокой производительности в апреле добились стахановцы тт. Комаричев, Симонов и Лебедев. Их врубовка дала за месяц 17.217 тонн угля. Высок был и заработок их. Тов. Симонов, например, заработал в апреле около 1.900 рублей. На той же шахте машинисты тт. Гилюк, Орехов, Личман и Оськин подрубили в апреле свыше 16 тысяч тонн угля.

В тресте «Сталинуголь» на шахте № 1 им. Челюскинцев мастера врубовки тт. Дедюра и Змеев дали в апреле 12.636 тонн угля, свыше 10 тысяч тонн — тт. Гудь и Шелудченко (шахта № 4—21), Пахно и Сидоркин (шахта № 5), Шпиц и Ломоносов (шахта № 2—7).

Образцово работают стахановцы-врубмашинисты Карагандинского угольного бассейна. В марте горняк тов. Желкубаев (шахта № 1) дал своей врубовкой свыше 13 тысяч тонн угля, заработав 1.100 рублей, тов. Степанов (шахта № 18) — 12.695 тонн угля.

В Кузбассе выделяются высокой выработкой тт. Тутубалин, давший в марте 13.450 тонн, и Егошин — свыше 12 тысяч тонн угля. В соревновании врубмашинистов Кизелугля (Урал) самую высокую производительность в апреле показали врубмашинисты тт. Коровин, Зубков, Пацук и Фадеев.

Однако далеко не везде в угольных комбинатах и трестах созданы все условия для развития соревнования врубмашинистов - десятитысячников. В комбинате («Ворошиловградуголь»), например, не было в апреле ни одного десятитысячника. (ТАСС).

СООБЩЕНИЕ ТАСС

Ввиду ряда неверных и противоречивых сообщений, появившихся в английской печати о поездке г. Криппса в Москву, ТАСС уполномочен заявить:

В ответ на предложение английского правительства послать в Москву в качестве специального и чрезвычайного уполномоченного английского правительства г. Криппса, народный комиссар иностранных дел тов. **В. М. Молотов** поручил тов. Майскому довести до сведения английского правительства, что правительство СССР не может принять в качестве особого или чрезвычайного уполномоченного ни г-на Криппса, ни кого-либо другого. Если английское правительство действительно хочет вести переговоры о торговле, а не просто ограничиться разговорами о каком-то несуществующем повороте в отношениях между Англией и СССР, то оно могло бы это сделать через своего посла в Москве г. Сиидса или другое лицо на посту посла в Москве, если г. Сиидс будет заменен другим лицом.

В НАРКОМИНДЕЛЕ

За последнее время имел место ряд случаев исчезновения военнослужащих из советских гарнизонов, расположенных, в соответствии с советско-литовским договором о взаимопомощи, на территории Литовской республики. Имеющиеся в распоряжении НКИД данные, показывают, что эти «исчезновения» были организованы некоторыми лицами, пользующимися покровительством органов литовского правительства.

Так, красноармеец—шофер N-ской танковой бригады Шмавгонец исчез из части 18 мая и вернулся 26 мая с. г. Шмавгонец доложил командованию, что 18 мая он был схвачен и увезен в неизвестный дом, где был посажен в подвал и просидел семь дней. В течение нескольких дней Шмавгонец не получал ни пищи, ни воды. Похитители насилиями и угрозами расстрела пытались получить от него сведения о состоянии танковой бригады и о ее вооружении. В ночь на 25 мая Шмавгонец с завязанными глазами был вывезен за город и там выпущен.

Красноармеец—шофер той же танковой бригады Писарев исчез 24 мая и вернулся 27 мая. Писарев показал, что вечером 24 мая, когда он находился в парке грузовых машин бригады (парк расположен в одном дворе с помещениями литовского пехотного полка), на него напало 6 человек. Нападавшие заткнули ему рот, одели на голову мешок, увели в неизвестном направлении и посадили в подвал, где он просидел без воды и пищи три дня. Похитители с применением насилия допрашивали Писарева о состоянии танковой бригады, особенно интересуясь вопросом, куда она должна перейти. Писареву удалось бежать через люк водосточной трубы.

Вид обоих красноармейцев—Шмавгонца и Писарева — исключительно измученный и истощенный, свидетельствующий о тяжелых лишениях, которые им пришлось перенести.

Кроме того, имел место следующий случай с младшим командиром Бутаевым, исчезнувшим из воинской части в феврале с. г. В ответ на требование советского командования о розыске Бутаева литовские власти в Вильно сделали такое сообщение, что 12 мая Бутаев, при попытке задержать его, покончил жизнь самоубийством. При этом литовские власти сообщили, что смерть последовала от выстрела в рот, тогда как при осмотре тела обнаружилось, что рана была в области сердца. Противоречивыми оказались и ряд других заявлений литовских официальных лиц.

Имели место еще два случая исчезновения советских военнослужащих в Литве.

25 мая с. г. народный комиссар иностранных дел тов. **Молотов** сделал через посланника Литовской республики в Москве г. Наткевичиус заявление от имени Советского правительства правительству Литвы, в котором указал, что правительство СССР считает подобное поведение литовских органов провокационным в отношении Советского Союза и чреватым тяжелыми последствиями. Советское правительство потребовало от правительства Литвы принятия немедленных мер к прекращению этих провокационных действий и к розыску исчезнувших советских военнослужащих. Советское правительство выразило надежду, что литовское правительство пойдет навстречу его предложениям и не вынудит его к другим мероприятиям.

Прием в сухопутные военные училища

МОСКВА. 28. (ТАСС). Начался прием заявлений в сухопутные военные училища Красной Армии. В училища принимается молодежь в возрасте от 18 до 25 лет, красноармейцы в долгосрочном отпуске, а также учащиеся специальных школ Наркомпроса.

В пехотные, кавалерийские и военно-хозяйственные училища принимается молодежь с образованием не ниже восьми классов, в Московское военно-инженерное училище и училища связи — с образованием не ниже девяти классов, а в артиллерийские, танковые и все остальные специальные училища — с полным средним образованием. В артиллерийские, танковые и все остальные специальные училища будут приниматься также из соответствующих воинских частей младшие командиры и красноармейцы второго года службы кадра и запаса с образованием за девять классов средней школы.

Заявления о желании поступить в сухопутные военные училища подаются в местные военные комиссариаты или непосредственно на имя начальника военного училища, а от красноармейцев и младшего командного состава Красной Армии — на имя командира части или начальника училища.

Срок обучения во всех училищах — 2 года, а в Третьем ленинградском артиллерийском училище — 3 года. Прием заявлений из воинских частей производится до 15 июля. В военных комиссариатах прием заканчивается 1 сентября 1940 года. Принятые в сухопутные военные училища обеспечиваются бесплатным общежитием, питанием, обмундированием, учебными пособиями и денежным содержанием.

В последний час

Сводка командования германской армии

БЕРЛИН, 29. (ТАСС). Германское информационное бюро передает следующую сводку ставки верховного главнокомандующего вооруженными силами Германии: «Судьба французских армий, расположенных в Артуа, решена. Их сопротивление в районе южнее Лилля сломлено. Английская армия зажата в районах Дисмюд, Армантьер, Байлель, Берг и западнее Дюнкерка. В результате сосредоточенных атак германской армии войска союзников идут навстречу своей гибели. В Северной Фландрии германскими войсками взяты Брюгге и Остенде. Германские части достигли Дисмюда. В районе реки Изер, канала Изер и севернее города Ипр противник оказывает еще отчаянное сопротивление. Германские войска взяли город Лилль. Наступая с запада, германские части взяли город Армантьер. Бои идут у Байлель. К востоку от Касселя прорвана французская пограничная укрепленная зона, которую противник вынужден был оборонять перевернутым фронтом. Германские войска достигли бельгийской границы. В районе Вормгаудта идут бои. Германская авиация бомбардировала 28 мая отступающие колонны противника, состоящие из различных родов войск, рассеяла скопления войск и танков. Во время боевой разведки над бельгийско-французским побережьем и Ла-Маншем германские самолеты сбросили бомбы на 3 эсминца, 2 транспортных судна и 2 грузовых судна. Все корабли получили тяжелые повреждения.

В центральной части Северного моря германские самолеты потопили подводную лодку противника. Германские торпедные катеры, несмотря на неблагоприятную погоду, потопили в районе Ньепорта крупный эсминец противника, который пытался уйти в направлении английского побережья.

На южном фронте были отбиты атаки пехоты и танков противника. Общие потери авиации противника составляют за 28 мая 24 самолета, из них 16 самолетов были сбиты в воздушных боях, 8 сбиты зенитной артиллерией. 3 германских самолета не вернулись на свои базы. Общее число самолетов, сбитых зенитной артиллерией за время с 16 по 25 мая, составляет 265. Число самолетов, сбитых зенитной артиллерией с 10 мая составляет 607. Помимо этого, германская артиллерия за этот же период уничтожила 101 танк противника.

В Норвегии противник, поддержанный многочисленными военными кораблями, высадил десант в районе железной дороги, по которой перевозится руда, и вторгся в Нарвик. Германские самолеты совершили налет на расположенные в этом районе военно-морские силы противника. Один крупный военный корабль был тяжело поврежден и загорелся. Кроме того, получили тяжелые повреждения 3 крейсера, 1 эсминец и одно транспортное судно противника. Войска, высаженные на берег в районе Анкенеса, подверглись усиленной бомбардировке».

★★★

БЕРЛИН, 29. (ТАСС). Германское информационное бюро передает следующее сообщение верховного командования германской армии: «Продолжая наступление на английскую армию, германские войска штурмом взяли города Ипр и Кеммель».

Положение на французском фронте

ПАРИЖ, 29. (ТАСС). В ночь на 28 мая состоялось заседание французского кабинета министров под председательством президента Лебрена. На заседании было решено отступить на новую линию обороны, проходящую по рекам Сомма и Эн. Положение на севере, по мнению военных обозревателей парижских газет, складывалось в последние дни следующим образом: в начале сражения совместный фронт армий союзников простирался от Гента до района Арраса. Прорыв в Артуа позволил немцам вступить в Аррас. Этот прорыв открывал с запада все расположения войск союзников от Арраса до моря. Армии союзников на севере были вынуждены сражаться в Бельгии от Зеебрюгге до пункта Оденард (на Шельде) и во Франции от Турнэ до Валансьена, от Валансьена до окрестностей Камбрэ и Арраса и, наконец, от Арраса до моря, при чем линия фронта проходила через Сен-Поль, Девр и вблизи Булони. Потеря Оденарда в Бельгии повлекла потерю позиций на Шельде; союзники заняли позиции на реке Лис, которые в свою очередь были обойдены с флангов. Германские атаки между Аррасом и Булонью и занятие немцами основных пунктов в районе, расположенном между этими двумя городами, заставили союзников отвести свои войска на тыловые позиции. Немцы начали осуществлять чрезвычайно сильный нажим с северо-востока на юго-запад, с одной стороны против трех больших центров—Лилль, Рубэ и Туркуэн, а также Менен, и с другой стороны в направлении Ла-Бассе между Бетюном и Лан. От Менена до Ла-Бассе около 30 километров. Положение здесь стало безнадежным. Таким образом, Голландия, Бельгия и север Франции находятся в германских руках.

В военных кругах считают, что немцы после перегруппировки своих армий начнут наступать на Париж.

Сообщения союзников

ЛОНДОН, 29. Все английские газеты опубликовали вчера на видном месте заявление, сделанное авторитетными лондонскими кругами, в котором указывается, что ситуация на западном фронте для англо-французских войск стала еще более серьезной и что, возможно, союзные войска вновь несколько отступили в районе Менена, а также западнее Валансьена и в районе Камбрэ и Арраса.

ЛОНДОН, 29. Агентство Рейтер сообщает, что вчера днем германские самолеты на юго-восточном побережье Англии бомбардировали находившиеся поблизости от берега суда.

Министерство авиации сообщает, что вчера эскадрильи английских бомбардировщиков средних размеров беспрерывно бомбили дороги и железнодорожные линии в районах расположения германских армий. В ночь на 27 мая эскадрильи тяжелых бомбардировщиков атаковали военные об'екты в Дюссельдорфе, Дюнсбурге, Дортмунде, Гамбурге, Бремене и Кельне. Все английские самолеты вернулись на свои базы. 22 неприятельских самолета уничтожены или получили повреждения.

ПАРИЖ, 29. Вчера вечером в Париже официально сообщалось: «Решение, принятое бельгийским королем, позволило противнику усилить свой нажим на севере, где с прежней решительностью сражаются французские и английские войска. Бои на реке Сомма развиваются благоприятно для нас. Наша авиация бомбардировала авиационные площадки и колонны войск противника».

В сегодняшнем утреннем коммюнике говорится: «Некоторые сведения позволяют утверждать, что во время боев, происходивших вчера и сегодня ночью, немцы понесли исключительно тяжелые потери. На реках Сомма и Эн успешно проведены местные действия».

Американская печать о позиции Италии

НЬЮ-ЙОРК, 29. (ТАСС). Корреспондент «Нью-Йорк таймс» сообщает из Рима, что, по общему мнению, капитуляция бельгийской армии приблизила срок вступления Италии в войну. В Риме широко распространяются слухи, будто Муссолини заявил некоторым лицам о неизбежности вступления Италии в войну. Резкое повышение курса акций на бирже, сообщает корреспондент, свидетельствует о том, что, по мнению итальянских банкиров, война для Италии «не будет дорогостоящим предприятием».

Как отмечает корреспондент, города Северной Италии переполнены солдатами, что свидетельствует о продолжении мобилизации. В этих же городах наблюдается значительно больше, чем в Риме, различных выступлений против Англии и Франции.

По сообщению агентства Юнайтед пресс из Рима, по общему мнению, Италия вступит в войну в первых числах июня. Агентство отмечает, что по заявлению, полученному из «хорошо информированных кругов», в Риме не проводится никаких военных приготовлений, ибо Рим предполагается об'явить открытым городом, чтобы сохранить имеющиеся в нем исторические ценности.

Агентство Ассошиэйтед пресс передает, что вступление Италии в войну, повидимому, является, лишь вопросом нескольких дней. Полиция, регулирующая уличное движение, заменена членами фашистских молодежных организаций. Женские группы противовоздушной обороны приведены в полную готовность.

Военные действия в Норвегии

ЛОНДОН, 29. (ТАСС). Как сообщает агентство Рейтер, в Лондоне официально об'явлено, что войска союзников вчера вечером захватили Нарвик.

ЛОНДОН, 29. (ТАСС). Как передает агентство Рейтер, в об'единенном коммюнике военного и морского министерства сообщается, что в руках союзников находится не только Нарвик, но и Фагернес (к югу от Нарвика) и Форснесеч.

СТОКГОЛЬМ, 29. (ТАСС). Как передает корреспондент газеты «Афтонбладет», бои в районе Нарвика происходят сейчас вблизи фьорда Ромбак. Германские войска атаковали части союзников, состоящие из французов, канадцев и поляков, с тыла и с фланга, расстроив тем самым их планы по операциям севернее фьорда Ромбак.

Несколько дней назад немцы высадили парашютные и воздушные десанты около Струумснеса в тылу союзников, в 10 километрах восточнее Нарвика. Затем германские войска переправились на лодках через фьорд. 26 мая здесь начались ожесточенные бои. Об исходе этих боев судить пока трудно, так как нет подробных сведений.

Норвежское телеграфное агентство сообщает об успехах норвежцев в горном районе Куберг, где им удалось оттеснить немцев до Рундфиель. Агентство особенно подчеркивает, что «в этих наступательных операциях принимали участие исключительно норвежские войска».

ОТВЕТ ГНУСНЫМ КЛЕВЕТНИКАМ*)

Агентство «Радио» распространило сообщение, подхваченное продажной прессой, что я якобы нахожусь в Германии, пуская таким образом в оборот инсинуацию, что коммунисты способны на то, чтобы действовать против интересов своего собственного народа. Французские рабочие и все честные люди не нуждаются в том, чтобы я опровергал эту клевету, рассчитанную на дискредитацию коммунистической партии, ее партийных работников и ее руководства. Они знают, что я не нахожусь в Германии, а нахожусь на своем боевом посту в руководстве французской коммунистической партии.

Подлость врагов французского народа свидетельствует об их страхе. Они боятся растущего недовольства народа против их преступной политики войны и реакции. Этот страх продиктовал им декрет о введении смертной казни. Этот страх побудил их прибегнуть наряду с жестокими репрессиями к отвратительной клевете.

Этот метод не нов. Негодяй Тьер пользовался им, обвиняя коммунаров в том, что они находятся **на службе у врага** в момент, когда Бисмарк возвращал Тьеру военнопленных Седана и Метца для подавления Коммуны. Накануне прошлой «последней» войны буржуазия при помощи клеветы вооружила руку убийцы Жореса. Депутаты - большевики царской думы были тоже клеветнически в свое время обвинены в том, что они являются агентами иноземной державы.

Всякий коммунист может только гордиться, когда он вызывает ненависть у классового врага. Я горжусь тем, что, выполняя в качестве дисциплинированного солдата решение центрального комитета партии, занял мое боевое место в нашей великой коммунистической партии на другой день после ее скандального запрещения. Реакционеры беснуются потому, что их полицейские ищейки оказались бессильны помешать моей работе на благо рабочего класса, на пользу французского народа. Они беснуются потому, что мы, коммунисты, выступаем в качестве обвинителей действительных изменников делу нашего народа и нашей страны, потому, что мы разоблачаем продажных политиканов, имеющих наглость клеветать на нас, всех этих Даладье, Блюмов, Поль Форов, Жуо и других клятвопреступников. Массы заставили их в свое время вступить в народный фронт. 14 июля 1935 г. они клялись вместе с коммунистами «бороться за хлеб, свободу и мир». Но они нарушили свою клятву, изменили тем, кто выбирал их, предали интересы трудящихся, интересы страны, которые они обязались защищать. Они взорвали народный фронт, растоптали его программу, развязали бешеную реакцию, ввергли страну в разорительную войну. Ни Даладье, ни Бонна, ни другие изменники не осмелились предстать в зале военного суда перед нашими славными депутатами, чтобы повторить свою бесстыдную клевету. Они боялись, что наши депутаты поставят им вопрос об их сношениях с врагом через посредство шпиона Абеца. Они поручили развернуть грязную клеветническую кампанию Фроссару, злостному ренегату и предателю, приказчику буржуазии по одурачиванию легковерных людей, обогатившемуся на крови и поте негритянского населения Мартиники. Не менее гнусную роль, чем Фроссар, играли предательские вожаки социалистической партии, которые являлись и являются застрельщиками подлой антикоммунистической кампании. Блюм в своих провокационных статьях, Поль Фор, автор циничного письма лейбористской партии, услужливо поставляли «аргументы» и «поводы» реакции для ударов по революционным рабочим.

Мы, коммунисты, были и остались верными до конца рабочему классу, нашему народу, нашей коммунистической партии, Коммунистическому Интернационалу **Ленина** и **Сталина**. Мы остаемся верными Советскому Союзу, великой Стране Социализма, оплоту свободы и мира. И мы будем продолжать говорить правду, вопреки клевете, на страх всем клеветникам. Мы будем продолжать решительно и дальше нашу борьбу пролетарских революционеров, подлинных защитников народа. И никакая сила в мире, ни репрессии, ни клевета, ни провокации не смогут нас остановить в осуществлении наших целей. И мы удвоим наши усилия, чтобы просветить, сорганизовать и об'единить трудящиеся массы нашей страны и вести их дальше на победоносную борьбу против империалистической войны, за мир, против капитализма, за социализм.

МОРИС ТОРЕЗ.

«Правда», 29 мая.

*) Перепечатка из газеты «Ню даг» за 18 мая 1940 г.

ВОЙНА В ЗАПАДНОЙ ЕВРОПЕ

Сообщения союзников

ЛОНДОН, 28. (ТАСС). Как сообщает агентство Рейтер, вчера вечером в хорошо информированных кругах положение войск союзников в Северной Франции характеризовалось как исключительно тяжелое.

Английское военное командование сообщает, что 28 мая германские войска атаковали французские и бельгийские части, оперирующие на флангах английских экспедиционных сил. Английские части предприняли успешные контратаки и продолжают удерживать свои позиции. Германская авиация усиленно бомбардировала районы в тылу английских войск. Было сбито много германских самолетов.

Агентство Рейтер передает, что, по заявлению представителя французских военных кругов, после беспрерывных атак в ночь на 27 мая немцы 28 мая двинули в бой у реки Лис громадные массы пехоты против бельгийских укреплений на фронте шириной в 40 км.

Французские войска продолжают очищать от германских войск некоторые районы на левом берегу Соммы, куда им удалось проникнуть несколько дней тому назад.

Агентство Рейтер передало 27 мая, что английская авиация продолжала операции против военных об'ектов противника во Фландрии. В воздушных боях было уничтожено или серьезно повреждено 28 германских самолетов. Не вернулись на базы 5 английских истребителей.

ПАРИЖ, 28. (ТАСС). Сегодня утром опубликовано следующее официальное французское коммюнике о военных действиях:

«Военное положение на севере неожиданно осложнилось капитуляцией бельгийского короля, армия которого сражалась на стороне французских и английских войск. Последние справились с новой обстановкой и продолжают сражаться. На остальном фронте не произошло ничего существенного».

ПАРИЖ, 28. (ТАСС). Агентство Гавас сообщает, что вчера вечером город Кале еще удерживался французскими войсками.

Выступление Черчилля в палате общин

ЛОНДОН, 28. (ТАСС). Как передает агентство Рейтер, сегодня английский премьер - министр Черчилль сообщил в палате общин, что «вчера бельгийский король направил своего представителя к германскому командованию и просил прекратить военные действия на бельгийском фронте. Английское и французское правительства немедленно предложили своим генералам продолжать военные действия на своих участках фронта» Черчилль указал, что «германское командование приняло предложение бельгийского короля, и сегодня в 4 часа утра бельгийская армия сложила оружие».

Далее Черчилль подчеркнул, что «бельгийское правительство отмежевалось от решения короля и об'явило себя единственным законным правительством Бельгии. Оно подтвердило свою решимость продолжать войну на стороне союзников».

«Положение английской и французской армий, — продолжал Черчилль, — ведущих сейчас ожесточенные бои, окруженных с трех сторон и подвергающихся нападению с воздуха, — является исключительно серьезным. Капитуляция бельгийской армии еще больше увеличила опасность. Я не намерен сегодня говорить о том, что наша армия делает и что она будет делать. Я надеюсь, что сумею сделать подробное заявление в палате, когда результаты нынешней ожесточенной борьбы станут известными и смогут быть должным образом оценены. Вряд ли я смогу сделать такое заявление раньше, чем на будущей неделе. Тем временем палата должна подготовиться к тяжелым и печальным известиям».

Германские круги о капитуляции бельгийской армии

БЕРЛИН, 28. (ТАСС). В германских кругах указывают, что бельгийское правительство, несмотря на решение короля о капитуляции, намерено продолжать борьбу. Считают, что даже если часть бельгийских войск пойдет за правительством, то все-равно в ближайшие дни окруженные войска будут разбиты. Они не имеют горючего, амуниции и нуждаются в продовольствии.

Заседание бельгийского кабинета

ЛОНДОН, 28. (ТАСС). Агентство Рейтер передает по радио сообщение своего корреспондента из Парижа, в котором говорится, что согласно опубликованному там официальному заявлению, в ночь на 28 мая в Париже состоялось заседание находящихся там членов бельгийского кабинета. На заседании обсуждалась ситуация, создавшаяся в связи с заявлением короля Леопольда. Было принято решение «признать действия короля неконституционными и продолжать военные операции». Сегодня в середине дня состоялось новое заседание кабинета министров, на котором присутствовали председатель бельгийского сената Жиллон и председатель бельгийской палаты депутатов Ван Каувелерт. На заседании обсуждался вопрос о дальнейших мероприятиях бельгийского правительства.

Военные приготовления Италии

БУДАПЕШТ, 28. (ТАСС). Некоторые газеты продолжают подчеркивать усиленные военные приготовления Италии. Римский корреспондент венгерской газеты «Фюггетлен мадьярорсаг» полагает, что Италия вступит в войну в первой половине июня. Аналогичное мнение высказывает также римский корреспондент газеты «Хетфэ». Он заявляет, что вслед за Италией в войну вступит также Испания, которая всегда с ненавистью смотрела на английское владычество в Гибралтаре. Венгерская газета «Немзетэр» сообщает из Рима, что антианглийские демонстрации и нападки итальянской печати на союзников прекратились.

ПРЕКРАЩЕНИЕ ЖЕЛЕЗНОДОРОЖНОГО СООБЩЕНИЯ МЕЖДУ РИМОМ И ПАРИЖЕМ

РИМ, 28. (ТАСС). Прекращено железнодорожное сообщение между Римом и Парижем по территории Швейцарии через Симплонский туннель.

АНГЛИЧАНЕ ПОКИДАЮТ ИТАЛИЮ

НЬЮ-ЙОРК, 28. (ТАСС). По сообщению агентства Ассошиэйтед пресс из Рима, английское посольство предложило английским подданным покинуть Италию, если у них нет срочной необходимости оставаться в этой стране.

СЛУХИ О ЗАКРЫТИИ ИТАЛО-ФРАНКО-ШВЕЙЦАРСКОЙ ГРАНИЦЫ

НЬЮ-ЙОРК, 28. (ТАСС). Агентство Ассошиэйтед пресс передает из Рима, что, по неподтвержденным сведениям, полученным в дипломатических кругах, Италия закрыла свои границы с Францией и Швейцарией.

* * *

ЛОНДОН, 28. (ТАСС). Римский корреспондент агентства Рейтер сообщает, что, хотя франко - итальянская граница попрежнему официально остается открытой, большому числу французских подданных без всякого предупреждения внезапно предложено покинуть Италию.

ПРИЗЫВ ЗАПАСНЫХ В ГРЕЦИИ

СОФИЯ, 28. (ТАСС). Газета «Утро» сообщает из Афин, что вчера в Греции были призваны в армию запасные двух категорий призыва 1934 и 1936 гг. В ближайшее время предстоит призыв запасных набора 1935 года, а также всех запасных, числящихся в авиации и разведке.

Политические настроения в Эстонии

ТАЛЛИН, 27. (**Соб. корр. «Правды»**). Последние события в Европе привлекли большое внимание различных слоев населения Эстонии. В противоположность большей части эстонских газет определенная часть эстонской интеллигенции расценивает оккупацию немцами Дании и Норвегии, вторжение их в Голландию и Бельгию как агрессию, как порабощение малых народов. Эта часть интеллигенции проповедует лойяльное отношение к Англии и высказывает ненависть к Германии и ко всему германскому. В торговых кругах господствуют суждения, что торговать с Англией было выгоднее, чем с Германией, и что английские товары лучше германских. 10 мая в газете «Таллина пост» (издание газеты «Уус Эсти») был опубликован фельетон, в котором высмеивалось плохое качество германских товаров. Та часть эстонской интеллигенции, которая враждебно настроена к Германии, распространяет слухи о том, что дружба между Германией и СССР непрочна и кратковременна, что неизбежна война между обеими странами, которая принесет страдания эстонскому народу. Некоторые из лиц, проповедующих подобные настроения, различными нитями связаны с английским и американским посольствами. Их можно найти и среди работников редакции газеты «Пяваллехт». Тартуский университет также является местом, где ведется проанглийская пропаганда. В частности здесь служит в качестве преподавателя торговой английской корреспонденции некий Харис, приехавший в Тарту несколько лет тому назад. Он получает жалованье из Англии. «Преподавательская» деятельность этого Хариса сосредоточена, главным образом, на обработке преподавательского состава университета и собирании сведений о СССР.

Можно отметить еще подобную же «деятельность» Гольма—секретаря эстоно-советской торговой палаты. Он особенно отличается на поприще фабрикации различных антисоветских слухов вроде того, что «СССР устанавливает высокие цены на свои товары» и т. п.

Правящие круги Эстонии стараются быть нейтральными в отношении событий на Западе. Государственные деятели в своих речах не осуждают и не одобряют действий Германии. О Советском Союзе они стараются вообще не говорить. Они считают, что пакт о взаимопомощи спас Эстонию от войны, но говорить об этом не нужно. Торговля с СССР помогает Эстонии вести нормальную хозяйственную жизнь, но об этом надо говорить меньше и говорить только тем, кому это положено по долгу государственной службы. Данные о внешней торговле между Эстонией и СССР, например, не публикуются. Во всех этих предосторожностях сквозит стремление затушевать и скрыть от общественного мнения роль СССР для Эстонии, боязнь перед Англией за свои отношения с СССР.

Эстонская печать также старается обойти острые вопросы и подчеркивает свою лойяльность к Англии.

«Правда», 28 мая.

Пуск мельнично-элеваторного комбината в Иране

ТЕГЕРАН, 28. (ТАСС). 26 мая иранское правительство во главе с премьером Дафтари и председателем меджлиса Эсфендиаром осмотрело мельницу, смонтированную Экспортстроем в Тегеране. С пуском мельницы Экспортстрой закончил строительство крупнейшего в Иране мельнично - элеваторного комбината, состоящего из мельницы, производительностью в 100 тонн муки в сутки, и элеватора, емкостью в 4 млн. пудов зерна.

Иранскому правительству был показан технологический процесс. Механизмы работали безукоризненно. При осмотре присутствовали полпред СССР в Иране тов. Филимонов, а также ответственные работники полпредства и торгпредства. Представители иранского правительства выразили удовлетворение работой комбината.

ИНОСТРАННАЯ ХРОНИКА

● В Гибралтаре опубликовано распоряжение, по которому все жители с 11 час. 30 мин. вечера и до 5 час. 30 мин. утра не могут выходить из дому.

● Германское агентство Трансоцеан сообщает, что в северо-восточной части Ирана, близ Себзевара, произошло землетрясение. Погибло значительное количество домашнего скота. Сообщается о значительных подземных толчках в районе Хоя.

● Во время землетрясения, происшедшего на-днях в Перу, было убито не менее 280 человек и ранено 5 тысяч.

„ДАИСИ"

На спектакле театра оперы и балета им. З. Палиашвили

Опера «Даиси» — замечательное произведение основоположника грузинской оперной музыки З. П. Палиашвили — прочно завоевала симпатии советского слушателя. Своим успехом опера обязана пленительному таланту композитора-художника, вложившего в свое произведение много подлинной поэзии, творческого горения, беззаветной любви к своему народу.

Огромны заслуги З. Палиашвили перед родным искусством. Он создал грузинскую, подлинно национальную оперу буквально на пустом месте, ибо грузинская художественная музыка в прошлом почти не имела традиций. З. Палиашвили первым показал, насколько богаты возможности грузинского народа в области музыкального творчества. Композитор понимал, что основным источником художественного творчества может служить только народное творчество. Вооруженный фонографом, он об'ездил все уголки Грузии, собрал огромное количество народных песен и, впитав их в себя, приступил к созданию своей гениальной оперы «Абесалом и Этери». З Палиашвили удалось достигнуть выдающегося результата лишь благодаря тому, что, создавая грузинскую национальную музыку, он основательно изучил русское и мировое классическое музыкальное наследие. Большую роль сыграла и передовая композиторская техника, усвоенная им в процессе занятий у выдающегося русского композитора и педагога С. И. Танеева.

Достоинство произведений З. Палиашвили прежде всего в их художественной простоте, народности. И «Абесалом и Этери», и «Даиси», и «Латавра» глубоко уходят своими корнями в народ. Написаны эти произведения с большой теплотой, в них живет грузинская народная песня, прекрасно выявлены характеры и сила, яркость и самобытность грузинского народа, издавна славившегося своей музыкальностью.

В народности творчества З. Палиашвили — его притягательная сила. Своим могучим талантом он проложил путь для развития грузинской оперной музыки — путь реалистического народного искусства, по которому сейчас идут десятки молодых грузинских композиторов.

«Даиси»—любимая опера нашего зрителя. Написанная на сюжет народной легенды, простой и глубокой, она заключает в себе идею борьбы между стихийным, всепоглощающим чувством любви и суровым долгом перед родиной. Показывающая эпизод борьбы грузинского народа против иностранных завоевателей, опера, лирическая в своей основе, приобретает героические черты.

Песенность и задушевность — главные и характернейшие черты музыки «Даиси». Композитор широко использовал народный мелос, который разработан с большим мастерством.

Захватывают хоры и ансамбли, которым в «Даиси» отведено большое место. По существу это — ансамблевая опера, в которой блестяще отражена высокая хоровая культура грузинского народа. Шутливый хор первого акта, хоровой финал второго акта и хоровая сцена над трупом Малхаза — выдающиеся страницы не только оперы «Даиси», но и хоровой литературы вообще.

В «Даиси» в полной мере сказалось блестящее владение З Палиашвили всеми техническими и художественными средствами современного музыкального театра. И это умение облечь народное искусство в сложные современные музыкальные формы — ценнейшее качество композитора.

Изумительны по своей эмоциональности и мелодическому рисунку танцы: «лекури» в первом акте, воинственный танец и «мтиулури» во втором акте.

«Даиси» — национальная опера. Однако значение ее выходит далеко за рамки этнографии. По мастерству композиторской техники, по силе воздействия на слушателя «Даиси» может быть отнесена к лучшим музыкальным творениям человеческого гения. Нельзя слушать без волнения предсмертную арию Малхаза, плач Маро над трупом возлюбленного. Не надо знать грузинского языка, чтобы понять трагедию этих героев. Музыка рассказывает и об'ясняет все.

Если внешнее оформление оперы «Даиси» на сцене Тбилисского театра оперы и балета им. З. Палиашвили (работа художника С. Вирсаладзе) с 1936 года в значительной части и потеряло свой блеск, то в части исполнения опера продолжает итти с огромным под'емом и захватывает слушателя. Яркой иллюстрацией этому может служить спектакль 26 мая, прошедший с выдающимся успехом.

В роли Маро выступила заслуженная артистка Грузинской ССР Е. Сохадзе, обладательница красивого, звучного голоса и яркого драматического таланта. Партию самоотверженной, беззаветно любящей девушки она проводит с неподдельным чувством, достигая моментами высот подлинного мастерства.

Яркого, запоминающегося Малхаза дает заслуженный артист Грузинской ССР Д. Андгуладзе. Образ юноши, ставшего жертвой своей любви, убедительно раскрыт артистом. Поэтичностью и мечтательностью отмечено сценическое и вокальное исполнение, полное большой эмоциональной силы.

Прекрасное впечатление оставляет П. Амиранашвили (Киазо)—певец отличных вокальных данных и недюжинного драматического дарования. Превосходно звучит голос П. Амиранашвили в трудной арии «Суло борото» («Злой дух»). Продумана и осмыслена сценическая сторона партии.

В мягких и теплых тонах раскрывает образ Нано артистка Н. Цомая.

Партия старика Цангала передается артистом В. Хамашуридзе живо и красочно, с подлинным комизмом и без малейшего переигрывания.

Хорошо играют и поют З. Сванидзе — сельского парня Тито и Г. Григорашвили —старого воина Гиви.

Обычное свое мастерство показал балет театра им. З. Палиашвили в лице заслуженной артистки Грузинской ССР Е. Гварамадзе, артистов Г. Бархударова, А. Чихладзе, Ш. Чирадзе, Д. Багратиони, Ш. Бугианишвили, Н. Горошко (танцы поставлены заслуженным деятелем искусств Д. Джавришвили).

Высоких похвал заслуживают артисты хора оперного театра (хормейстер П. Палиашвили). Хоры звучат стройно и оставляют большое впечатление, особенно в финале оперы, где хор и оркестр сливаются в один могучий музыкальный поток.

Уверенно ведет оркестр молодой, способный дирижер Д. Мирцхулава, отлично чувствующий все красоты партитуры З. Палиашвили и умело оттеняющий богатые контрасты оркестровой ткани.

«Даиси» в постановке главного режиссера театра им. З. Палиашвили народного артиста Грузинской ССР А. Р. Цупунава—художественно цельный и подлинно народный спектакль. Великолепны массовые сцены—живые, динамичные, колоритные.

Успех «Даиси»—это успех всего коллектива оперного театра. Коллектив этот обладает всеми данными для разрешения самых серьезных, самых ответственных творческих задач.

На спектакле «Даиси» в Тбилисском театре оперы и балета им. З. Палиашвили 26 мая присутствовал председатель Президиума Верховного Совета СССР товарищ **М. И. Калинин.**

ОБРАЗЦОВО ПОДГОТОВИТЬСЯ К УБОРКЕ УРОЖАЯ ЗЕРНОВЫХ

До начала уборки урожая зерновых колосовых культур остаются две-три пятидневки. В нынешнем году, как никогда, уборку хлебов необходимо провести в сжатые сроки и организованно. Перед каждым колхозом, совхозом, машинно-тракторной станцией, перед всеми партийными, советскими и земельными организациями поставлена задача — полностью собрать и сберечь урожай.

Уборка отнюдь не является простым техническим делом. От качества ее проведения зависит очень и очень многое. Можно, например, получить прекрасный урожай, но из-за неумелой организации уборочных работ потерять, а значит — снизить урожайность.

Хорошая организация уборки обеспечивается заблаговременной и тщательной подготовкой. Особо важное значение имеет своевременное окончание ремонта основных уборочных машин — комбайнов. Огромное значение комбайнов отмечал товарищ **Сталин** на совещании передовых комбайнеров и комбайнерок 1 декабря 1935 года. Товарищ **Сталин** говорил: «Значение комбайна состоит в том, что он помогает убрать урожай вовремя... Его значение состоит еще в том, что он избавляет нас от громадных потерь».

В нынешнем году на колхозных полях Грузии будут работать 493 комбайна. Этими машинами должна быть убрана большая площадь колосовых.

Передовые машинно-тракторные станции во-время и с хорошими качественными показателями закончили ремонт комбайнового парка и сейчас широко развернули ремонт и приведение в порядок простейших уборочных машин, транспортных средств и т. д. Ульяновская, Люксембургская, Каспская, Алазанская, Агаринская, Цнорская и другие машинно - тракторные станции подготовленными встречают уборку хлебов.

Однако в ряде МТС ремонт комбайнов и другого инвентаря сильно затянулся. Достаточно сказать о положении дел в Цительской МТС, где отремонтировано только 20 комбайнов. 18 комбайнов все еще находятся в мастерских. Затянули ремонт также Ширакская, Сагареджинская, Горийская МТС. Исключительную беспечность проявляют в Борчалинской МТС. В ремонтных мастерских этой МТС царят неорганизованность и самотек. Директор МТС т. Асатуров почти ничего не делает для правильной организации труда. Неудивительно, что Борчалинская МТС находится в числе отстающих: ею отремонтировано немногим больше половины имеющихся комбайнов.

На 25 мая ремонт комбайнов по Грузии выполнен на 81,9 процента.

Ремонт комбайнов необходимо закончить в ближайшие же дни. Но этого мало. Отремонтированные машины должны быть испытаны с тем, чтобы во время уборки не было простоев.

Для того, чтобы использовать комбайны на полную мощность, нужны люди, умеющие владеть машиной, нужны опытные комбайнеры, штурвальные. Уже теперь все машины нужно обеспечить кадрами. Комбайнеры должны знать, какие участки им придется убирать, чтобы заранее ознакомиться с рельефом местности и необходимыми для успешной уборки условиями.

Комбайнер — ведущая фигура уборки. Между тем, кое-где этого видимо еще не учли. В той же Борчалинской МТС до сих пор не подобраны кадры комбайнеров. На местах почти ничего не делается для повышения квалификации комбайнеров, штурвальных, машинистов молотилок.

Нельзя также упускать из виду, что часть зерновых придется убирать простейшими машинами и вручную. Поэтому районным организациям, и в первую очередь машинно - тракторным станциям, одновременно с ремонтом комбайнов следует привести в полную готовность жатки и молотилки, позаботиться о том, чтобы колхозы имели потребное количество кос, серпов, веревок, тары и т. д.

Между тем, данные говорят о том, что ремонт простейших машин в некоторых районах проходит неорганизованно. Так, земельный отдел и МТС Михетского района до сих пор не знают, сколько в колхозах уборочных машин и в каком они состоянии.

Скоро начнется уборка урожая. На полях колхозов с новой силой развертывается соревнование за быстрейшее завершение подготовки к ней, за то, чтобы провести ее организованно и оперативно, не потеряв при этом ни одного килограмма зерна. В этом соревновании многие колхозы уже достигли прекрасных результатов. В колхозе им. Орджоникидзе сел. Бодбе Сигнахского района отремонтированы арбы, заготовлено необходимое количество серпов и другого уборочного инвентаря, продезинфицированы амбары. Готовы к уборке урожая также колхозы им. **Сталина** сел. Цнори, им. **Берия** и им. Махарадзе сел. Мачхани.

Партия, правительство, великий **Сталин** повседневно заботятся о дальнейшем процветании колхозов. В развитии и укреплении колхозов кровно заинтересованы все колхозное крестьянство, весь советский народ. Высоко ценя заботу партии и правительства, колхозники отвечают на нее новым под'емом социалистического соревнования, направленного к тому, чтобы уборку урожая провести отлично.

С. СУРОВ.

Фландрский Седан

Месяца три назад английское министерство информации выпустило в свет книгу под заголовком: «Победа обеспечена». В этом произведении министерского творчества уверенно доказывалось, что «война автоматически закончится победой союзников над Германией».

Несмотря на свое бодрое содержание, книга об «автоматической победе», с рецептами охоты за ней, вроде тех, которые бабушки дают своим маленьким внукам (ловить ласточек с помощью насыпанной на ласточкин хвост соли), была встречена в Англии иронической критикой.

— Унылый оптимизм, — так назвали некоторые газеты «бабушкины сказки» министерства информации.

И тем не менее, агентство Рейтер до сих пор пребывает под обаянием этой фантастики. Оно усиленно утверждало, каких - нибудь шесть дней назад, что немцы неизбежно израсходуют все свои запасы горючего и вынуждены будут прекратить наступление. Доказывалось даже арифметически, что у них после боев в Голландии осталась только одна шестая всего количества бензина.

Между тем, англичане, с тревогой наблюдали, как их экспедиционная армия, оставляя один пункт за другим, катилась все быстрее к морю.

Но рейтеровские корреспонденты еще неутомимее и быстрее английских войск. Они продолжают уверять читателей:

«Нет причин для пессимизма... Вопреки утверждений противника... армии союзников сохранили свои коммуникации с морем, откуда они получают обильное снабжение. Кале держится крепко...».

Через 24 часа после того, как эта «утка» вылетела в эфир, Кале очутился в руках германской армии, а еще через 24 часа бельгийский король начал переговоры с германским командованием о капитуляции своей армии. 500-тысячная масса войск, прикрывавших главную коммуникацию английской армии, идущую к порту Дюнкерк, сложила оружие и обнажила левый фланг англичан.

Эта «арифметика» выглядит для англо-французского командования достаточно грозно: 900-тысячная армия союзников, оперирующая во Фландрии и Артуа (Северная Франция), уменьшилась более чем в два раза.

Но еще в большей пропорции упали акции англо - французских банкротов на бирже войны «чужими руками». Французский премьер - министр Рейно до того растерялся, информируя Францию о сдаче бельгийской армии во главе с королем Леопольдом, что забыл об обязательствах союзников оказывать помощь Бельгии. Он бросает как бы упрек бельгийцам в «измене», он упрекает их в том, что они оставили англо-французскую армию один на один против немцев, что англо-французская армия лишилась **помощи** со стороны бельгийских войск.

Но французы прекрасно знают, что Бельгия, как и Голландия, потерпела поражение в огромной степени потому, что как раз англо - французский блок не оказал ей настоящей и своевременной помощи. Бельгия была брошена на биржу войны в качестве «разменной монеты» так же, как Англия бросила туда же и другие малые страны. Она вынуждена была капитулировать в результате того, что англо-французские войска, смятые германским натиском, лишенные, повидимому, единства руководства и единого плана действий, обрекли себя на пассивную оборону.

Фландрская группа союзных войск могла, конечно, ожидать контрудара французских главных сил со стороны Амьена или из района Верден — Реймс во фланг и тыл прорвавшимся германским войскам. Но что можно сказать о возможности быстро осуществить подобную операцию (момент требует чрезвычайной быстроты и решительности действий), о моральном состоянии французской армии, если в ней десятками сняты лица командного состава, если среди снятых 15 командующих армиями и корпусами, если сам бывший главнокомандующий всеми союзными военными силами генерал Гамелен, как сообщает датская газета «Политикен», покончил жизнь самоубийством! В подобной обстановке, среди подобных настроений быстрое выполнение решения о контрнаступлении вряд ли возможно.

Судьба фландрского фронта была решена прорывом германских войск у Куртре в направлении на важнейшую морскую базу союзников Дюнкерк, занятием Гента, двойным охватом бельгийской армии, изоляцией ее от англо - французских войск. Судьба этого фронта решена и тем, что надежда союзного командования на то, что ему удастся прорвать «жидкий» фронт бронетанковых частей немцев между Кале и Аррасом, терпит тоже провал: германское командование потянуло сюда мощные силы пехоты и еще теснее сжало тиски, в которых буквально задыхается сбившаяся на небольшой территории четырехсоттысячная масса англо - французских войск.

Ловушка, в которой очутились англо-французские войска, названа во французском сообщении «оборонительным лагерем». Едва ли этот современный «Вагенбург» (лагерь в средние века, окруженный для обороны повозками) сможет долго продержаться, если главнокомандующий французской армией генерал Вейган не бросит ему на выручку крупные силы. Но ведь эти силы скованы в значительной степени и активностью германской армии на других участках театра военных действий и позицией Италии, принимающей все более угрожающий характер.

Фландрия явилась для бельгийцев грандиозным воспроизводством Седана*). Но призрак седанской катастрофы маячит уже и над фландрской группой англо-французской армии. Ей остается без серьезной надежды на успех прорываться либо к берегу моря, в район Дюнкерка, либо — в направлении на Амьен. Однако подобный прорыв чреват для нее не меньшими последствиями, чем поражение.

Н. РУБЕЖНЫЙ.

*) Седан — город у франко-бельгийской границы, близ которого 130-тысячная французская армия маршала Мак-Магона во главе с Наполеоном III потерпела в 1870 г. поражение, была окружена немецкой армией и взята в плен вместе с императором.

Партийная жизнь

„... помочь нашим кадрам всех отраслей работы овладеть марксистско-ленинской наукой о законах развития общества". (СТАЛИН)

КОНТРОЛЬ И ПОМОЩЬ

За 1939 год и первые три месяца 1940 года в Тбилисском институте инженеров железнодорожного транспорта проведены 40 теоретических лекций по различным главам «Краткого курса истории ВКП(б)», на которых присутствовало более 4.000 человек, 12 теоретических конференций с участием около 1.000 чел. и ряд других мероприятий, имеющих целью помочь коммунистам в индивидуальном изучении истории ВКП(б).

Десятки коммунистов успешно овладевают теорией марксизма-ленинизма.

Взять хотя бы т. А. Брегвадзе, студента IV курса строительного факультета, первого заместителя секретаря партбюро института. Несмотря на загруженность работой, т. Брегвадзе отлично усвоил «Краткий курс истории ВКП(б)».

Профессор, доктор технических наук К. Завриев успешно изучил «Краткий курс истории ВКП(б)», не менее успешно овладевает первоисточниками марксизма-ленинизма, неоднократно выступал на теоретических конференциях.

Инженер-лаборант Н. Тер-Нерсесова на товарищеском собеседовании показала прекрасные знания по истории партии, в частности по наиболее сложной, четвертой главе. Недавно т. Тер-Нерсесову приняли в ряды партии.

Глубоко изучают историю партии зам. декана строительного факультета, доцент Ш. Касрашвили, аспирант А. Ананов, инженер - лаборант Т. Дарджания, преподаватель технических наук, доцент А. Ваграмян, доцент - преподаватель технических наук И. Бакрадзе, преподаватель технических наук С. Скавинский и многие другие.

В результате применения таких форм руководства пропагандой, как товарищеские собеседования, совещания по обмену опытом самостоятельно изучающих «Краткий курс истории ВКП(б)», значительно подвинулось вперед дело политического самообразования наших кадров.

Однако в парторганизации института оказались и такие коммунисты, которые изучали историю партии, «Краткий курс истории ВКП(б)», больше на словах, чем на деле.

Парторганизация института уже накопила небольшой опыт контроля над политическим самообразованием коммунистов. Мы стремимся создать непринужденную обстановку товарищеской беседы.

5 апреля беседовали с членом ВКП(б) — зав. спецотделом т. Гоциридзе-Василенко. Задали ей такой вопрос: «Что вы знаете о народниках?» Тов. Гоциридзе-Василенко ответила: «В 1846 году народники хотели...» дальше последовала длительная пауза. На вопрос о XVIII с'езде партии последовал ответ: «XVIII с'езд состоялся в 1936 году, нет в 1937 году, нет в 1938 г... знаете, не помню». Из дальнейшей беседы выяснилось, что т. Гоциридзе-Василенко не брала в руки «Краткого курса истории ВКП(б)».

Начальника научно-исследовательского сектора института т. М. Езнашвили попросили рассказать, кто такие были экономисты. Последовал ответ: «Экономисты были такие социал-демократы, которые на I с'езде обсуждали программу партии»(!). Выяснилось, что т. Езнашвили, по существу, не занимался изучением «Краткого курса».

Число подобных фактов, говорящих о недопустимом отставании отдельных товарищей в политической учебе, можно было бы значительно умножить.

ЦК ВКП(б) указывает, что необходимо поднять общественное партийное мнение против тех, кто не работает над собой, не изучает систематически основ марксизма - ленинизма. Об этом указании следует крепко помнить руководителям партийных организаций.

Д. ГУЛАШВИЛИ

В парткабинете политотдела Тбилисского узла Закавказской железной дороги им. Л. П. Берия. Занятие семинара секретарей линейных первичных парторганизаций.
Фото И. Будештского. Фотохроника ГТА.

О ПОЛИТИЧЕСКОМ САМООБРАЗОВАНИИ АКТИВА

Кировский райком ТО КП(б) Грузии проделал известную работу в области идейно-политического вооружения кадров, оказания квалифицированной помощи партийному и беспартийному активу района в изучении теории и истории большевистской партии. И, тем не менее, мы еще не добились такого положения, чтобы каждый секретарь партийного бюро, секретарь первичной партийной организации, его заместитель, каждый партийный активист систематически и глубоко работал над повышением своего политического уровня.

VI партийная конференция нашего района в своих решениях отметила, что партийный актив района недостаточно уделяет внимания политическому самообразованию, что райком партии недостаточно руководит и помогает партийным организациям в деле индивидуального изучения истории ВКП(б).

После районной конференции, осуществляя решения XIII с'езда КП(б) Грузии и XVIII тбилисской городской партийной конференции, райком стал более конкретно заниматься вопросами партийной пропаганды.

Бюро райкома неоднократно обсуждало вопросы о политическом самообразовании актива, о постановке пропаганды в парторганизациях предприятий и учреждений района. На заседаниях бюро райкома мы заслушали сообщения о ходе индивидуального изучения истории ВКП(б) в партийных организациях Треста общественного питания, Леспромсоюза, кожзавода № 1, фабрики Мкерави № 2, Хлебторга, Коммунального банка, фабрики-школы при обувной фабрике им. **Берия** и др.

Обсуждая состояние партийной пропаганды в этих организациях, мы пришли к выводу, что наличие ряда недочетов в этом важном деле часто является результатом того, что сами секретари партбюро плохо работают над собой.

Проверка состояния учебы партийного актива путем товарищеских бесед подтвердила этот вывод. В апреле, готовясь к очередному пленуму райкома, мы провели беседы со 120 секретарями партийных бюро, их заместителями, руководителями предприятий и учреждений и т. д. Многие руководящие товарищи по существу еще не приступили к систематическому изучению истории партии.

Товарищеские беседы с партийным активом, с коммунистами на теоретические темы дали возможность выяснить, что многие товарищи систематически, аккуратно посещают лекции при парткабинете райкома, но самостоятельно над политической книгой не работают. Некоторые активисты, вместо того, чтобы глубоко, с карандашом в руках изучать историю и теорию большевистской партии, ограничиваются беглым чтением «Краткого курса истории ВКП(б)».

Райком глубоко интересовался учебой отдельных секретарей партийных организаций, обсуждая эти вопросы на заседаниях бюро. Например, мы интересовались, как занимаются политическим самообразованием секретари парторганизаций тт. Пирумова (швейная фабрика № 2), Медзмариашвили (кожзавод № 1), Бухрикидзе (Леспромсоюз) и др. Райком помог этим товарищам организовать свою учебу. Тов. Пирумовой, например, бюро райкома рекомендовало лучше организовать свое время, разгрузить себя от мелочей, привлечь к работе своих заместителей, секретарей цеховых парторганизаций, смелее опираться на актив парторганизации.

Усилив контроль над политическим самообразованием партийного актива, райком уделяет серьезное внимание проведению таких мероприятий, которые обеспечили бы партийным кадрам района повседневную квалифицированную помощь в политическом самообразовании. Ряд мероприятий провел райком по дальнейшей дифференциации аудитории на лекциях и консультациях, проводимых парткабинетом райкома. Для партийного актива мы организовали семинар, на котором товарищи могут не только послушать лекцию, но и обменяться мнениями по отдельным теоретическим вопросам.

Консультационная работа парткабинета была предметом обсуждения бюро райкома. С целью научить партийный актив пользоваться помощью консультанта, поближе познакомить коммунистов с консультантами, райком прикрепил консультантов к двум-трем крупнейшим первичным парторганизациям. Это мероприятие мы провели недавно, но оно уже дает положительные результаты.

С помощью консультанта, прикрепленного к парторганизации обувной фабрики № 2, 19 мая проведено совещание коммунистов, индивидуально изучающих историю партии. На совещании товарищи наметили ряд лекций по IV главе «Краткого курса истории ВКП(б)», которые необходимо прослушать, выбрали тему для теоретической конференции. Консультант раз'яснил коммунистам, как нужно пользоваться консультацией. На другой день к консультанту пришли 4 коммуниста с обувной фабрики.

Консультант райкома тов. Примо, прикрепленная к парторганизациям Трестобпита и исполкома Кировского райсовета, помогла ряду товарищей составить план самостоятельной политической учебы.

Можно назвать немало фамилий секретарей партийных организаций, их заместителей, руководителей предприятий и учреждений, которые, правильно поняв огромное значение неустанной работы над повышением своего политического уровня, систематически работают над собой. Хорошо занимаются политическим самообразованием секретари партийных организаций тт. Жгенти, Хачатуров, Аракелов, директор 1-й стоматологической поликлиники Эдиберидзе, зам. секретаря партбюро ватной фабрики Греули, тт. Кохетелидзе, Чхатарашвили, Гомелаури и др. Многие из них закончили изучение «Краткого курса истории ВКП(б)» и работают над изучением произведений **Ленина** и **Сталина**.

Есть в районе и такие товарищи, как Карумидзе — директор швейной фабрики № 6, Гогуа—начальник районного управления жилищного хозяйства и другие, которые до сих пор по-настоящему не взялись за изучение истории партии и пытаются оправдать свое отставание перегруженностью, нехваткой времени, всевозможными другими причинами.

Помогая партийному активу в политической учебе, райком требует от партийных организаций улучшения руководства делом партийной пропаганды.

В марте бюро райкома, заслушав вопрос о ходе изучения истории ВКП(б) в парторганизациях Леспромсоюза и Хлебторга, отметило, что партийная пропаганда там организована неудовлетворительно. Большинство коммунистов парторганизации Хлебторга изучает вторую-третью главы Краткого курса, а некоторые товарищи даже еще не приступили к изучению истории партии. Это явилось результатом отсутствия руководства и контроля со стороны партийного бюро и его секретаря тов. Бояджяна. За весь 1939 год парторганизация Хлебторга только один раз обсуждала вопрос о политическом самообразовании коммунистов, а партийная организация Леспромсоюза (секретарь партийного бюро т. Бухрикидзе) ни разу не обсуждала вопроса о партийной пропаганде.

Решения бюро райкома о качестве партийной пропаганды в этих партийных организациях мы довели до сведения всех секретарей парторганизаций района, поставив задачу — улучшить руководство партийной пропагандой, организовать повседневный контроль над учебой коммунистов путем товарищеских бесед.

Наши партийные кадры имеют все условия для того, чтобы успешно овладевать учением **Маркса — Энгельса — Ленина—Сталина**, чтобы быть политически грамотными руководителями, умеющими правильно и быстро ориентироваться в обстановке, руководить массами, бороться за успешное претворение в жизнь решений партии и правительства, указаний великого **Сталина**.

Н. ГАЛУСТОВ,
секретарь Кировского райкома ТО КП(б) Грузии.

СОВЕЩАНИЕ ОБ УЧЕБЕ РУКОВОДЯЩИХ КАДРОВ

БАТУМИ. **(Наш корр.).** 26 мая в зале Батумского горисполкома состоялось совещание руководящего партийного и хозяйственного актива по вопросу о ходе изучения основ марксизма-ленинизма руководящими кадрами. Совещание открыл секретарь Батумского горкома партии тов. Джибладзе. С информацией выступил секретарь Аджарского обкома КП(б) Грузии по пропаганде тов. Рухадзе.

Большинство руководящих работников Батуми изучает революционную теорию, знакомится с первоисточниками. Систематически и серьезно работают над повышением своего теоретического уровня секретарь партбюро швейной фабрики тов. Баланкова, секретарь парторганизации железнодорожного узла тов. Гогаза, председатель завкома нефтеперегонного завода тов. Ормоцадзе. Но есть целый ряд товарищей, которые несерьезно работают над политической книгой, плохо изучают марксистско-ленинскую теорию. Вполне естественно, что их теоретическая отсталость сказывается и на руководстве первичными парторганизациями. Так, тов. Филосян, секретарь парторганизации Комитета по делам физкультуры и спорта при Совнаркоме Аджарии, в беседе с консультантом совершенно неверно характеризовал труд **Ленина** «Что делать?» Директор лимонадного завода тов. Бадоян, утверждавший, что он хорошо знает историю партии, не мог рассказать об оценке революции 1905 года большевиками и меньшевиками. Когда же его спросили, что такое метафизика, выяснилось, что товарищ Бадоян вообще не подозревал о существовании такого слова.

Не лучше обстоит дело с изучением истории партии у управляющего «Интуристом» тов. Алания.

Секретарь партбюро табачной фабрики тов. Гофман, на вопрос, как он понимает марксистское положение «Бытие определяет сознание», ответил: «у богатого, образованного сознание высокое, а у бедного необразованного нет никакого сознания».

Ряд товарищей еще не выработал упорства, настойчивости в работе над собой. Зам. директора БНЗ тов. Лукашин, директор автотранса тов. Чубинидзе и другие не могли ответить на целый ряд вопросов консультантов.

После информации тов. Рухадзе развернулись оживленные прения. В своих выступлениях товарищи рассказывали о том, как они работают над политической книгой, как повышают свой теоретический уровень. В прениях приняли участие тт. Гельбах —лектор горкома партии, Кикава—главный инженер горсовета, Цкавзарадзе — председатель Аджарпромсоюза, Баланков — директор машиностроительного завода, Долидзе — помощник прокурора Аджарской АССР, Асатиани — секретарь Президиума Верховного Совета Аджарской АССР, Кинцурашвили — управляющий Промбанком, Церцвадзе — зав. Домом партийной пропаганды, Ленский — лектор горкома, Гельцман — зам. секретаря парторганизации Аджарпуртреста.

С. МУЛИН.

В помощь пропагандисту и агитатору

ЖИВОЙ ЛЕНИН

3. Во главе советского государства

Ленин всегда работал чрезвычайно много, но после Великой Октябрьской революции работы стало во много крат больше. Перегруженный огромным количеством самых многообразных обязанностей по руководству партией, правительством, Коминтерном, обороной государства, **Ленин** выкраивал время, чтобы выступать на собраниях и митингах, принимать и беседовать с рабочими, крестьянами, красноармейцами, учеными. Он, как никто, знал нужды, интересы, настроения народных масс.

Вот что рассказывает колхозник тов. А. Коркунов из Дзержинского района, Горьковской области. Вместе с двумя земляками он был послан крестьянами к **Ленину**. То было в тяжелом, голодном 1918 году. Наводнение опустошило озимые посевы окрестных сел. Не было семян..

Ленин принял крестьянскую делегацию.

«Мы вошли в его кабинет, — пишет тов. Коркунов. — **Ленин** поднялся нам навстречу. Его приветливый взгляд как-то сразу уничтожил нашу робость. Хотелось все рассказать ему, вылить всю душу.

Спросив о целях нашего посещения, Владимир Ильич сказал: «Ну, расскажите, товарищи, как вы живете», — и начал нас подробно выспрашивать. Нас удивляло то, как **Ленин** глубоко знал жизнь деревни, с каким вниманием он слушал наши рассказы. Особенно ему хотелось узнать, нет ли перегибов со стороны местных властей в деле взимания продразверстки. При этом он рассказывал, как один комиссар за перегибы был расстрелян. Владимир Ильич настойчиво просил сообщать о незаконных действиях местных властей, вести борьбу с нарушителями советских законов. Мы обещали выполнить его просьбу.

Потом товарищ **Ленин** заговорил о задачах, которые стоят перед крестьянством. Его простую и мудрую речь я помню до сих пор. Он говорил о том, что мы, крестьяне, должны кооперироваться, тогда с любой трудностью бороться будет легче.

«Кооперация,—говорил Владимир Ильич, —это ваша родная организация».

Он указывал, как надо создавать кооперативные об'единения, кого выдвигать к их руководству. Особенно он подчеркивал необходимость об'единения бедноты и борьбы с кулачеством.

После я и мои товарищи поражались, как этот человек, у которого столько важных государственных дел, нашел время беседовать с нами в продолжение целого часа».

Этот вопрос возникал у многих: как **Ленин** находит время для такого множества дел, которые взвалила на него революция? **Ленин** умел исключительно скупо и экономно расходовать часы и даже минуты. Это особенно ясно видишь, когда знакомишься с воспоминаниями о работе **Ленина** в Совнаркоме.

Заседания Совнаркома начинались ровно в шесть часов вечера. Владимир Ильич не опаздывал ни на одну минуту. Докладчикам разрешалось говорить пять минут, ораторам—только три минуты.

— Тут, товарищи, не митинг; агитацией заниматься нечего, нужно говорить только дело,—указывал Владимир Ильич.

Как вспоминает тов. Н. Мещеряков, **Ленин**, председательствуя, всегда держал в левой руке часы. Он строго следил за тем, чтобы никто не говорил больше установленного времени. «Кроме того, он в это же время просматривал иностранные газеты или какие-то корректуры. Затем время от времени брал бумагу и писал кому-нибудь записку, получал ответные записки, читал их. И все время он внимательно прислушивался к тому, что говорит каждый товарищ. В своем заключительном слове он великолепно резюмировал все речи, все существенное, что было в них сказано, и предлагал обдуманное и обоснованное решение.

По отношению к своим речам Владимир Ильич был так же суров: и их он сокращал до установленного регламентом времени».

Тов. В. Колесников, депутат Верховного Совета РСФСР, летом 1919 года приехал в Москву, во ВЦИК, вместе с делегацией от 2-го Донского округа.

Делегатов принял **Ленин**.

Тов. Колесников пишет:

«Мне особенно запечатлелась исключительная работоспособность **В. И. Ленина**. Он поспевал задавать нам вопросы, слушать информацию представителя казачьего отдела ВЦИК и почти беспрерывно говорить по телефону. О сложнейших вопросах всех фронтов гражданской войны вплоть до продвижения воинских эшелонов, продвижения эшелонов хлеба, о перебоях на предприятиях—обо всем этом звонили **Ленину**. И Владимир Ильич давал точные указания. Его ответы были просты, ясны и убедительны.

Слушаешь его и думаешь,—какая в нем сила!».

Сила **Ленина** заключалась в том, что он всегда говорил рабочим и крестьянам правду, как бы горька она ни была.

В 1918 году Владимир Ильич приехал в Главные вагонные мастерские Московско-Курской железной дороги (ныне завод имени Войтовича). Производство в мастерских было расстроено. Коммунисты старались наладить работу, но им мешали эсеры и меньшевики.

«В такое время и приехал к нам Владимир Ильич,—пишет рабочий завода имени Войтовича тов. Горохов.—Это было в теплый июльский вечер. В клубе и в палисаднике, что возле него, перед очередным митингом шли горячие споры с меньшевиками и эсерами. Никто и не заметил человека небольшого роста, в поношенном костюме и в кепке, который уселся на скамейку и стал читать газету. Правда, он не только читал, но и внимательно слушал, что вокруг говорят рабочие и как меньшевики ведут свою подлую агитацию.

И вдруг, когда начался митинг, об'явили, что выступает председатель Совета Народных Комиссаров Владимир Ильич **Ленин**. Рабочие вскочили, увидели **Ленина**, который проходил на сцену, стали аплодировать. А меньшевики и эсеры сразу умолкли. Словно псы, поджали хвосты.

Потом в зале стало совсем тихо. Мы жадно слушали **Ленина**, самого **Ленина**! Великий вождь пролетариата говорил просто и ясно. Он об'яснил нам, в каком тяжелом положении находится наша республика. Сказал, что от царизма нам досталось скудное наследство, что нас окружают враги, а меньшевики, эсеры, кулачье своей контрреволюционной работой мешают нам наладить хозяйство страны.

За живое задел нас Ильич, когда сказал, что мы, рабочие вагонных мастерских, делаем зажигалки, вместо того, чтобы ремонтировать вагоны, необходимые государству для перевозки хлеба. Крепко говорил Владимир Ильич о дисциплине, о борьбе с лентяями, с лодырями...

Когда **Ленин** кончил говорить, рабочие долго и дружно аплодировали вождю».

Сам во всем глубоко принципиальный, Владимир Ильич требовал этого и от каждого советского человека. Колхозник тов. А. А. Ашмарин (дер. Кашино, Волоколамского района) вспоминает о приезде **Ленина** в Кашино в ноябре 1920 года на открытие электростанции. В доме, куда пригласили Владимира Ильича и Надежду Константиновну, собралось много крестьян и крестьянок. Началась беседа. «Были разговоры про хлебную разверстку. Жаловались мужики: дескать, неизвестно, сколько потребуют с хозяйства хлеба. От неизвестности многие запашку уменьшают. Кабы известность была, лучше было бы. Товаров нет, спекулянты поразвелись, шкуру с человека норовят снять,— на это тоже жаловались. Были и такие, которые все углаживали: дескать, все идет хорошо, товарищ **Ленин**! А ему это отвратительно: нам, дескать, правду надо знать, а обману не надо. Которые напрямки говорили—и про хорошее, и про плохое, тех он слушал со всем вниманием. И пошла тут беседа ото всей души».

4. Ленинская забота о человеке

В Центральном музее **В. И. Ленина** выставлена фотокопия записки, в которой Владимир Ильич просит Наркомздрав достать хорошие очки крестьянину Ивану Афанасьевичу Чекунову. О происхождении этой записки тов. Чекунов рассказывал так:

«Мне, старику, постоянно вспоминаются те счастливые и радостные дни, вспоминаются то волнение и робость, которые сковывали меня у дверей приемной.

Но лишь только переступал я порог, волнение и робость моментально отлетали: с необыкновенной простотой, с ласковой улыбкой Владимир Ильич протягивал руку, приветствовал меня у самых дверей:

— Здравствуйте, товарищ Чекунов!

Он провожал меня до стула, усаживал, и уже потом садился сам и спрашивал, как живут крестьяне, не обижают ли их чем, чем они довольны и чем недовольны...

Провожая меня, Владимир Ильич просил, чтобы я не уезжал из Москвы, не доложивши ему: он назначит время свидания. Тут же он просил, чтобы я подробно описал в «Бедноте» нашу беседу.

На это я ответил, что едва ли сумею исполнить его желание.

— А почему? — спросил Владимир Ильич.

Я сказал, что в дороге потерял очки и купил на рынке дрянь: почти не помогают.

Владимир Ильич задержал меня, вернулся к столу, нажал кнопку. Вошел секретарь.

— От моего имени передайте в Наркомздрав, чтобы завтра же товарищу Чекунову были выданы хорошие очки.

Я запротестовал. Владимир Ильич настойчиво сказал, что это его желание и оно должно быть исполнено.

Понятно, за такую заботу и внимание мне оставалось только поблагодарить. Я сказал, что эти очки будут для меня драгоценными.

Я со слезами на глазах распростился с милым Ильичем.

Но, как оказалось, по моем уходе Владимир Ильич не удовлетворился своим распоряжением об очках, данным секретарю, а написал еще собственноручную записку в Наркомздрав...».

Ленину даже не надо было говорить о своих нуждах,—он сам их обнаруживал.

Профессор Б. Вейсброд пишет:

«Как никто, Ильич умел заботиться о здоровье окружающих. Поглощенный государственными заботами, руководивший борьбой многомиллионного народа, **Ленин** в то же время зорко, отечески приглядывался к окружающим и поднимал тревогу, если замечал в ком-нибудь признаки болезни или переутомления.

— Что-то он плоховато стал выглядеть, товарищ Вейсброд, надо бы к нему с'ездить,—обращался он ко мне, имея в виду какого-нибудь товарища.—Узнайте-ка, не нужно ли там чего-нибудь. Я вам дам машину.

Не один раз приходилось мне слышать это от Владимира Ильича.

— Вас надо привлечь к ответственности за небрежное отношение к государственному добру—к себе.

С этой фразой Ильич часто обращался то к одному, то к другому из советских работников.

Но, умея проявлять такую заботу о других, **Ленин** был в то же время исключительно скромен, когда дело касалось его самого.

Находясь у постели смертельно раненого Ильича после злодейского выстрела эсерки Каплан, когда лишь случайный и счастливый поворот головы спас его от смерти, мы, врачи, естественно, испытывали чувство волнения и острой тревоги за жизнь человека, ради которого каждый из трудящихся охотно пожертвовал бы своей жизнью.

Видя и чувствуя это, он старался приободрить нас, что ему лучше, что он не нуждается в чрезмерном внимании врачебного персонала.

— Что вы сидите около меня, разве у вас нет дела в больнице? — говорил Владимир Ильич.

Ленин быстро выздоравливал, и о его состоянии ежедневно извещали страну специальные бюллетени. Волны народного беспокойства и любви стучались в двери комнаты, где шла борьба за жизнь вождя. В тысячах запросов и телефонных звонков у нас требовали новых и новых ответов и сообщений. Никогда не забыть мне момента, когда Владимир Ильич, взяв очередной медицинский бюллетень о своем здоровье, собственной рукой сделал на нем приписку о том, что чувствует себя хорошо и просит не беспокоить врачей излишними запросами».

Ленин был самым заботливым товарищем. Особенно тепло и нежно он любил **Сталина**.

Профессор В. Розанов, лечивший однажды товарища **Сталина**, рассказывает:

«Владимир Ильич ежедневно два раза, утром и вечером, звонил ко мне по телефону и не только справлялся о его здоровье, а требовал самого тщательного и обстоятельного доклада... Владимир Ильич, видно, очень беспокоился и сказал мне: «Если что, звоните мне во всякое время дня и ночи».

Когда на четвертый или пятый день Иосифу Виссарионовичу стало легче, проф. Розанов тут же сообщил об этом Владимиру Ильичу.

«У него, видно, от души вырвалось: «Вот спасибо-то, но я все-таки каждый день буду звонить к вам».

Навещая товарища **Сталина** у него, уже на квартире, я как-то встретил там Владимира Ильича. Встретил он меня самым приветливым образом, отозвал в сторону, опять расспросил, что было со **Сталиным**; я сказал, что его необходимо отправить куда-нибудь отдохнуть и поправиться после тяжелой операции, на это он: «Вот и я говорю то же самое, а он упирается, ну, да я устрою, только не в санаторию, сейчас только говорят, что они хороши, а еще ничего хорошего нет». Я говорю: «Да пусть едет прямо в родные горы». Владимир Ильич: «Вот и правильно, да подальше, чтобы никто к нему не приставал, надо об этом позаботиться». А сам бледный, желтый, усталый. «Владимир Ильич, вам бы самим-то отдохнуть не мешало».—«Нет, нет, я совсем здоров,—засмеялся, пожал руку и почти убежал, а на пороге обернулся и сказал:—Правда, правда, здоров, скоро по тетеревам».

5. Учитель международного пролетариата

Ленин создал Коммунистический Интернационал. Воспоминания представителей братских компартий показывают, с какой вдумчивостью и проникновенностью он учил их искусству революционной борьбы, искусству строительства партии нового типа.

Тов. Б. Галлахер пишет о своей встрече с **Лениным** в 1920 году на II конгрессе Коминтерна. В Советскую Россию он приехал представителем «левых» сектантов, желавших «организовать в Шотландии «чисто» коммунистическую партию, которая не имела бы ничего общего ни с лейбористской партией, ни с парламентской деятельностью».

«**Ленин** усадил меня, — пишет тов. Галлахер, — и мы стали говорить о строительстве партии, о ее роли в руководстве революционной борьбой. До сих пор я ни разу особенно не задумывался о партии, но теперь начал по-настоящему понимать, какой должна быть коммунистическая партия.

Ленин решительно восставал против создания отдельной партии в Шотландии.

— Вам придется, — сказал он, — работать в только-что образовавшейся партии в Англии.

Я возражал: я не могу работать с тем-то и тем-то.

— Если для вас революция превыше всего, — сказал он, — то у вас не будет никаких затруднений. Для революции вы будете работать с кем угодно, хотя бы до поры до времени. Но если вы начинаете с того, что не хотите ни с кем работать, вместо того, чтобы влиться в их ряды и бороться за дело революции, то вы ничего не добьетесь. Идите в партию и боритесь за линию Коминтерна, и тогда Коммунистический Интернационал поддержит вас своим авторитетом.

Никогда я не слыхал ничего подобного».

Иностранных товарищей поражало, насколько глубоко **Ленин** знал рабочее движение в капиталистических странах. «Никогда я не встречал такого человека, — писал о своих беседах с **Лениным** покойный тов. Вайян-Кутюрье. — Мы с ним... говорили о многих вещах... о крестьянах, о французской революции, о Парижской Коммуне.

Соприкосновение с ним производило на сознание впечатление вихря, ворвавшегося в душную комнату: оно освежало загруженный предрассудками и формальными доктринами мозг».

Однажды группа германских коммунистов попросила Клару Цеткин устроить им встречу с Владимиром Ильичем. Товарищам, вспоминает К. Цеткин, «очень хотелось лично услышать от **Ленина** его мнение по вопросам, которые их занимали. **Ленин** отнесся к желанию товарищей, как к чему-то «само собой разумеющемуся». Был назначен день и час, когда он должен был встретиться с ними у меня. Товарищи пришли несколько раньше его, так как мы должны были сговориться относительно нашего участия в дебатах.

Ленин отличался большой аккуратностью. Почти минута в минуту, как было условлено, он вошел в комнату, по своему обыкновению просто, едва замеченный горячо спорившими товарищами.

— Здравствуйте, товарищи!

Он пожал всем руку и сел между нами для того, чтобы тотчас же принять участие в разговорах. Мне все это было знакомо, и мне казалось само собою понятным, что каждый из товарищей должен знать **Ленина** в лицо. Поэтому мне не пришло в голову представить им его. После того как прошло минут десять в общей беседе, один из них отвел меня в сторону и тихонько спросил:

— Скажите, товарищ Клара, кто же, собственно, этот товарищ?

— Как, разве вы его не узнали? Ведь это **Ленин**.

— Нет, вот тебе и раз, — сказал мой друг, — я полагал, что в качестве большого барина он заставит нас ждать. Самый рядовой товарищ не может держать себя проще! Надо видеть, как наш бывший товарищ Герман Мюллер торжественно носит в рейхстаге фалды своего сюртука, с тех пор как он однажды побывал рейхсканцлером...

Ленин больше старался, повидимому, прислушиваться, сравнивать, констатировать и ориентироваться... Он без устали задавал вопросы и с напряженным вниманием следил за рассуждениями товарищей, часто требуя об'яснения или дополнительных данных. Он сильно подчеркивал важность планомерной, организованной работы среди широких трудящихся масс и необходимость жесткой дисциплины и централизации. **Ленин** позже заявил мне, что эта встреча произвела на него хорошее впечатление.

— Что за славные ребята эти немецкие пролетарии...».

«Владимир **Ленин** умер. Наследники разума и воли его — живы. Живы и работают так успешно, как никто, никогда, нигде в мире не работал». (Горький).

Окончание. Начало см. в номере от 29 мая 1940 г.

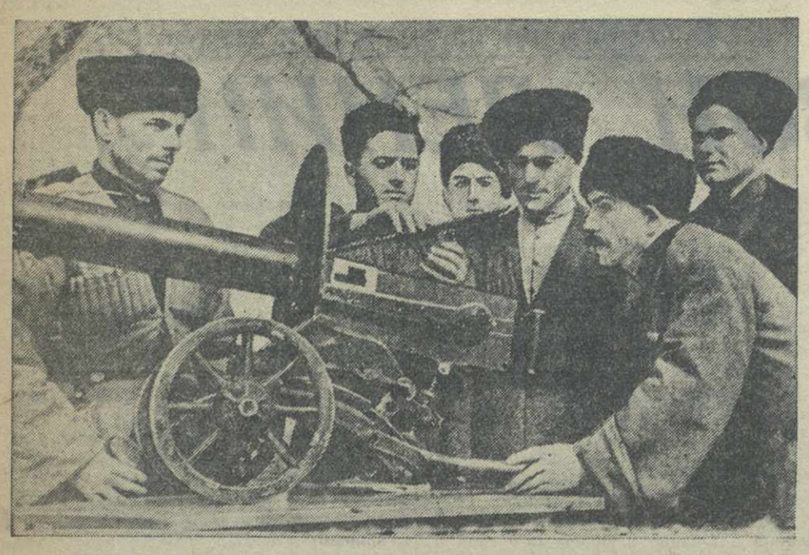

Кутаисский совет Осоавиахима организовал в колхозе «Цинсвла» (с. Гегути) кружок по изучению станкового пулемета. На снимке: В. Амаглобели—председатель организации Осоавиахима в колхозе (в центре) об'ясняет колхозникам устройство станкового пулемета.

Фото П. Луценко. Фотохроника ГТА.

СОВЕЩАНИЕ ОБЩЕСТВЕННЫХ КОНТРОЛЕРОВ

На-днях в клубе имени **Ворошилова** состоялось совещание общественных контролеров Тбилиси совместно с работниками государственной торговой инспекции, директорами магазинов, представителями профсоюзных и общественных организаций. Цель совещания—подытожить накопленный опыт по организации массового контроля.

Решения VII пленума ВЦСПС об организации массового контроля во всей торговой сети имеют громадное политическое значение. Контроль постоянный, неослабный, действенный—это помощь профсоюзов работникам торговли в борьбе за лучшую работу магазинов, за лучшее и наиболее полное обслуживание трудящихся.

Из доклада представителя центрального правления профсоюза работников госторговли Грузии т. Каладзе, из выступлений общественных контролеров выяснилось, что там, где профсоюзы наладили контроль, не только улучшилась работа магазинов и баз, но фабрично-заводские комитеты приобрели новый прекрасный актив, оказывающий им громадную помощь в улучшении обслуживания бытовых нужд рабочих и служащих данного предприятия. К числу таких предприятий относятся в первую очередь паровозо-вагоноремонтный завод им. **Сталина**, новая обувная фабрика им. **Берия**, завод имени 26 комиссаров и другие. Отдельные магазины, опираясь на общественный контроль, добились значительного улучшения в работе. Так, в универсальном магазине Тбилисского торгового об'единения на Плехановском проспекте (директор магазина т. Гамбаров) успешно работают 16 общественных контролеров—рабочие завода имени 26 комиссаров. Они не только следят за торговлей, контролируют склады магазина, но принимают участие в производственных совещаниях торговых работников, внося свои предложения по дальнейшему улучшению обслуживания населения.

Эти достижения ни в какой степени не могут заслонить серьезных недостатков, имеющихся в организации массового контроля. Крупнейший из недостатков — это слабый охват торговых предприятий. И сейчас массовым контролем охвачено не более 25 процентов магазинов, баз, складов в городе. В крупнейших специализированных магазинах, торгующих овощами, хлебными изделиями, пищевыми товарами, вообще нет общественных контролеров.

Но и там, где контролеры работают, они используются неправильно—как часть аппарата торгующих организаций. Часто контролер просто не знает, что он должен делать, в некоторых магазинах ему намеренно не дают возможности следить за всеми этапами торговли. Некоторые недобросовестные работники делают попытки сорвать работу общественных контролеров. Так было, например, в магазине № 21 Тбилисского торгового об'единения. Проникшие в этот магазин жулики принимали все меры, чтобы дискредитировать рабочий контроль. Новый директор этого магазина Колтунов также препятствует работе общественных контролеров. Нет ничего удивительного, что магазин № 21 все еще имеет много недостатков.

Большинство выступавших на совещании справедливо отмечало, что, выделив общественных контролеров, профсоюзы совершенно забыли об их подготовке. Это сказывается на качестве работы.

Советы жен рабочих и служащих, актив домохозяек много могут сделать для дальнейшего улучшения торговли, однако эта большая сила остается неиспользованной. До сих пор домохозяйки слабо вовлечены в общественный контроль.

Отдельные профсоюзы: медсантруд, начальных и средних школ, кирпичников и другие до сих пор не выполнили решений VII и VIII пленумов ВЦСПС, они все еще не выделили ни одного общественного контролера. Руководители этих профсоюзов не поняли, что борьба за хорошую работу магазинов и баз, за культурную советскую торговлю—дело не одного только профсоюза работников госторговли. Каждый профсоюз обязан повседневно работать над улучшением советской торговли, выделяя для этого бригады массового контроля.

Совещание с предельной ясностью вскрыло, что республиканский профсоюз работников госторговли не проявил необходимой оперативности в организации массового контроля. Самотек в работе характеризуется, например, тем, что в отдельных магазинах работают десятки общественных контролеров, в других магазинах—их нет совсем. Профсоюзные работники ничего не могли сказать на совещании о качестве составляемых бригадами актов, о мерах, принятых по ним.

Привлечь к осуществлению массового контроля широкие массы трудящихся, непрерывно пополнять контрольные бригады новыми активистами, тщательно, повседневно контролировать каждое торговое предприятие—вот что требуется сейчас от профсоюзов.

А. СКОРИНСКИЙ.

Больше внимания борьбе с детской беспризорностью и безнадзорностью

31 мая исполняется 5 лет со дня опубликования постановления Совнаркома СССР и ЦК ВКП(б) о ликвидации детской беспризорности и безнадзорности. Постановление это возложило на работников трудовых колоний НКВД и детских домов Наркомпроса ответственнейшую задачу по перевоспитанию правонарушителей и беспризорных в полезных и активных членов социалистического общества.

К пятилетию со дня постановления партии и правительства каждая трудовая колония подводит итоги своей воспитательной работы.

Сотни бывших беспризорных находятся сейчас в рядах Красной Армии, на фабриках, заводах, в университетах. Они работают по-стахановски, учатся на «отлично», на деле доказывают свою преданность партии и правительству.

Одна только Земо-Авчальская трудовая колония НКВД Грузии за время своего существования вырастила свыше трех тысяч ребят, бывших беспризорных.

Трудовая колония имеет прекрасный клуб, где регулярно демонстрируются фильмы, ставятся самодеятельные спектакли, имеет духовой оркестр, 12 кружков — танцовальный, художественный и другие. При колонии существует школа-семилетка, имеются кроватная и обувная фабрики, где воспитанники колонии получают специальность и квалификацию. По окончании срока пребывания в колонии бывшие беспризорные, выражающие желание вернуться к родным, получают все необходимое на первое время и выезжают домой в сопровождении воспитателей. Не имеющие родителей—получают работу.

Так заботится советская власть о беспризорных.

Однако далеко не все еще в этом отношении сделано. В то время, как беспризорность идет на убыль, на улицах можно еще встретить безнадзорных детей, которые хулиганят, занимаются воровством, собираются группами и играют в азартные игры, вовлекая в них возвращающихся с занятий школьников.

Общественные организации слабо борются с этим явлением, не принимают необходимых мер. Мало внимания уделяют воспитанию своих детей и многие родители, ссылающиеся на отсутствие для этого времени, на перегруженность работой. Родители должны помнить, что с них не снимается ответственность за воспитание детей. Ближе должны стать к делу ликвидации безнадзорности комсомольские организации школ, профорганизации предприятий, районные Советы. Энергичнее должны бороться против разлагающего влияния безнадзорных и органы милиции.

М. ЦИВЦИВАДЗЕ.

Лечение токами высокой частоты

Для лечения заболеваний полости рта Тбилисский стоматологический институт успешно применяет токи ультра-высокой частоты (УВЧ).

Токи высокой частоты находят применение при затрудненном дорезывании зуба мудрости, воспалении надкостницы, пиоррее (болезнь десен) и т. д.

Лечение токами ультра-высокой частоты уже испытано в институте на многих больных и дало хорошие результаты.

ТБИЛИСИ
ГОРОДСКАЯ ХРОНИКА

Закрылся с'езд художников Грузии

28 мая, после четырехдневной работы, закрылся второй с'езд советских художников Грузии.

С'езд признал работу правления союза удовлетворительной. В своих решениях по заслушанным докладам с'езд поставил перед художниками в качестве первоочередных задач глубокое изучение марксистско - ленинской теории, повышение творческой квалификации и овладение мастерством, а также подготовку к выставкам «Иллюстрации к «Краткому курсу истории ВКП(б)», «Наша родина» и «20 лет Советской Грузии».

Выступивший на с'езде председатель оргкомитета союза советских художников СССР, заслуженный деятель искусств А. Герасимов остановился на задачах, стоящих перед советскими художниками, призвал художников Грузии к участию в строительстве грандиознейшего сооружения нашей эпохи — Дворца Советов и сообщил о создании художественного фонда — организации, призванной обслуживать материальные нужды художников.

С'езд избрал новое правление союза советских художников Грузии в составе 15 человек и ревизионную комиссию из 5 человек.

С огромным под'емом участники с'езда приняли приветствия великому **Сталину**, товарищам **Берия, Чарквиани** и **Бакрадзе**.

★ ★ ★

На-днях состоится первый пленум нового правления союза советских художников Грузии, на котором будет избран президиум.

Движение городского транспорта

Для лучшего обслуживания населения исполком Тбилисского городского Совета установил новые часы движения трамвая, троллейбусов и автобусов.

Вагоны трамвая ходят теперь на всех линиях круглые сутки.

Троллейбусное движение начинается в 6 часов 30 минут утра и заканчивается в 2 часа ночи. Автобусы выходят из гаража в 6 час. утра и работают на линиях №№ 2, 10, 11 до 11 часов вечера, а на линии № 5 до половины второго ночи.

Новая баня

В ближайшее время на улице Борьбы (Сталинский район) начнет работать новая баня. Пропускная способность ее — 220 человек в час.

Агробиологическая станция Тбилисского городского отдела народного образования участвовала во Всесоюзной сельскохозяйственной выставке 1939 г. и утверждена участником выставки 1940 года. На снимке: участники выставки юные натуралисты Кикалейшвили и Цамалашвили с экспонатами выставки.

Фото О. Будештского. Фотохроника ГТА.

Тбилисская городская олимпиада детского творчества

На сцене клуба им. Дзержинского—хор 10-й музыкальной школы, руководимый С. Погосовым. С большим под'емом двести детей поют «Интернационал» и песню о **Сталине**.

Этим началась программа открывшейся вчера тбилисской городской олимпиады детского творчества.

Городской смотр юных талантов открыл район имени **Берия**. Обширная и многообразная программа, в которую были включены пение, танцы, музыка, художественное чтение, продемонстрировала чудесный расцвет способностей и талантов советских ребят. Прекрасно звучали детские хоры 1-й, 60-й и других школ. Замечательны танцоры—участники самодеятельных коллективов клуба им. **Ворошилова** и пионерского клуба района им. **Берия**. С большим под'емом исполнил «Гимн родине» ансамбль пандуристов 34-й школы.

Олимпиаду открыл секретарь Тбилисского Комитета ЛКСМ Грузии тов. Г. Цкитишвили. С приветствием выступили представители школ. Сегодня и 31 мая —продолжение олимпиады.

Перед XVII спартакиадой Закавказского военного округа

В рядах бойцов Закавказского военного округа — немало спортсменов, имена которых известны далеко за пределами округа. Ежегодно на окружных спартакиадах демонстрируются их достижения, подводятся итоги работы бойцов-физкультурников.

1 июля в Тбилиси откроется XVII спартакиада Закавказского военного округа.

Сейчас в частях тбилисского гарнизона заканчиваются соревнования на первенство гарнизона, комплектуются сборные команды для участия в спартакиаде.

Усиленно тренируется баскетбольная команда Окружного Дома Красной Армии, в состав которой входят игроки первой категории — красноармейцы О. Авалишвили, Б. Николаев, И. Чумаченко. Тренируются также команды футболистов, гимнастов, взвод многоборья.

На-днях выйдут на беговую дорожку легкоатлеты, занимающиеся под руководством заслуженного мастера спорта, чемпиона РККА В. Дьячкова.

Боксер среднего веса, мастер спорта, красноармеец Н. Китасов готовит команду молодых боксеров.

С 1 по 4 июня проводятся спартакиады соединений. В программу их включены многоборье взводов, легкая атлетика, штыковой бой, плаванье, бокс, борьба, спортивные игры.

Прием в школы

Первого июня открывается прием заявлений о зачислении учащихся в школы Тбилиси.

В этом году в первые классы тбилисских школ будет принято 9.175 учащихся — почти на 1.000 больше, чем в 1939 году.

В связи с введением в городах всеобщего обучения в об'еме полной средней школы увеличивается прием учащихся в восьмые классы. Школы Тбилиси примут в восьмой класс 6.400 детей.

Для зачисления учащихся в первые классы надо представить метрическое свидетельство и справку о привитии оспы. Для приема в восьмые классы необходимо еще свидетельство об окончании неполной средней школы.

Прием заявлений о зачислении в школы продлится до первого августа.

Лекции профессора П. С. Александрова

В Тбилиси приехал из Москвы член-корреспондент Академии наук СССР, президент Московского математического общества, профессор - орденоносец П. С. Александров.

Проф. П. С. Александров, являющийся одним из крупнейших специалистов по топологии (новейшей отрасли геометрии), прочтет цикл лекций для научных сотрудников Тбилисского государственного университета им. **Сталина** и Тбилисского математического института. (ГТА).

Издание сочинений А. Церетели для детей и юношества

К 100-летию со дня рождения Акакия Церетели Детиздат Грузии выпускает сборник поэм, рассказов и стихотворений поэта в одном томе (размер 15 печатных листов).

Для юношества отдельной книжкой выпускается историческая поэма Акакия Церетели «Торникэ Эристави».

Для детей младшего возраста выходит богато иллюстрированной книжкой известное стихотворение поэта «Бабочка и дитя».

На первенство СССР по футболу

«КРЫЛЬЯ СОВЕТОВ» (Москва)—«ЛОКОМОТИВ» (Тбилиси).

Вчера на стадионе «Динамо» имени **Л. П. Берия** состоялся матч между показательными футбольными командами «Крылья Советов» (Москва) и «Локомотив» (Тбилиси).

В начале игры москвичи открыли счет. Локомотивцы ответили на гол упорным натиском, и в середине тайма правый нападающий Нинуа забил в ворота москвичей ответный мяч.

Второй тайм не дал никакого результата. Игра закончилась вничью, со счетом 1 : 1.

СЕГОДНЯ В ТЕАТРАХ И КИНО

Госопера—«Абесалом и Этери»; **театр им. Руставели**—«Вдова графа»; **театр им. Марджанишвили**—«Георгий Саакадзе»; **театр им. Грибоедова**—«Страшный суд»; **театр армянской драмы**—«Тондракийцы»; **грузинский ТЮЗ**—«Серго»; **армянский ТЮЗ**—«Брат героя»; **Грузгосэстрада**—в закрытом помещении спектакль водевильного и комедийного театра, на открытой эстраде концерт; **парк культуры и отдыха им. Орджоникидзе**—днем кукольный театр, вечером гастроль цирконого аттракциона С. Рудиф, выступление ансамбля чонгуристок под управлением А. Потсхверашвили и хора под управлением В. Кобахидзе.

В КИНОТЕАТРАХ: им. Руставели—днем «Дума про казака Голоту», вечером «Запоздалый жених»; **«Октябрь»**—«Василиса прекрасная»; **«Ударник»**—днем сборная программа мультипликационных фильмов, вечером «Запоздалый жених»; **«Комсомолец»**—в зимнем и летнем помещениях «Запоздалый жених»; **им. Р. Люксембург**—«Кендилиэр»; **им. 26 комиссаров**—«Умбар»; **«Коминтерн»**—«Сорочинская ярмарка»; **парк культуры и отдыха им. Орджоникидзе**—«Патриоты»; **«Новости дня»**—«Под куполом нового цирка» и «Крепость обороны».

РАДИОПЕРЕДАЧА

10.00—статьи из газет; 11.15 — концерт; 11.40—«Красноармейские известия» на груз. и русск. яз.; 12.00—передача для пионеров и школьников на арм. яз.; 12.45—трансляция из Москвы дневного выпуска «Последних известий»; 13.00—литературная передача; 13.30—выступление кружка художественной самодеятельности; 16.40—литературная передача на груз. яз.; 17.10—концерт по заявкам радиослушателей; 17.45—беседа на тему: «Русский царизм — международный жандарм»; 18.15—передача для пионеров и школьников на русск. яз.; 19.00—трансляция из Москвы вечернего выпуска «Последних известий»; 20.00—литературная передача на груз. яз. «Акакий Церетели»; 21.55—концерт; 22.40—передача оперы Рубинштейна «Демон» (тонфильм); 00.10—эстрадный концерт; 00.30—трансляция из Москвы ночного выпуска «Последних известий» и боя часов Кремлевской башни.

Зам. ответственного редактора **М. МЕСРОПОВ.**

ЛЕТНИЙ ТЕАТР и САД ГРУЗИНСКОЙ ГОСУДАРСТВЕННОЙ ЭСТРАДЫ (Плехановский проспект, № 123, телефон № 3-18-50).

30 мая ОТКРЫТИЕ ЛЕТНЕГО СЕЗОНА ГРУЗИНСКОЙ ЭСТРАДЫ
ЛЕТНИЙ ТЕАТР ВЕЧЕР-КОНЦЕРТ с участ. лучших сил артистов эстрады.
ЗАКРЫТЫЙ ТЕАТР СПЕКТАКЛЬ водевильн. и комедийного театра грузгосэстрады.
ОТКРЫТАЯ ЭСТРАДА ВЕЧЕР-КОНЦЕРТ с участием артистов госэстрады и трио дудукистов
В саду играет джаз-оркестр под упр. АМДУР. Подробности в афишах.
Предварит. продажа билетов в кассе с 11 до 3 ч. дня и с 6 до 11 ч. веч.

31 мая и 1 июня ГАСТРОЛИ Ленинградского государственного ансамбля мастеров оперетты
1. САМОЕ СТРАШНОЕ оперетта в 1 действии.
2. ЗАКОН СЕРДЦА оперетта в 1 действии.
Участвуют: Б. М. Бронская, М. Д. Ксендзовский, С. И. Рутковский, Л. П. Ткачев, О. Б. Карчинская, Е. Э. Назарян.
Дирижер—М. Браиловский
сопровождает оркестр в составе 16 артистов.

Тбилисский ордена Ленина гостеатр оперы и балета им. З. Палиашвили.
30 мая 14 сп. 5 абон. З. Палиашвили Абесалом и Этери — Начало в 8 час. веч.
1 июня Верди Травиата
2 июня Леонковалло I. ПАЯЦЫ II. ПОЛОВЕЦКИЕ ТАНЦЫ
Касса открыта с 11 до 4 час. дня и с 5 до 9 час. веч.

ГОСУДАРСТВЕННЫЙ АРМЯНСКИЙ ТЕАТР
30 мая Тондракийцы
1 июня Без вины виноватые
2 июня На заре
Начало в 8 часов 30 минут вечера. 30 мая утром—Тондракийцы. Начало в 12 ч. дня.

ГОСУДАРСТВЕННЫЙ ДРАМАТИЧЕСКИЙ ТЕАТР имени А. С. ГРИБОЕДОВА
30 мая НА ВСЯКОГО МУДРЕЦА ДОВОЛЬНО ПРОСТОТЫ
31 мая АННА КАРЕНИНА
1 июня ИНТЕРВЕНЦИЯ
Начало в 8 часов 30 минут вечера.
2 июня—„Страшный суд". 3 июня—„На всякого мудреца довольно простоты".

ЦЕНТРАЛЬНЫЙ ПАРК КУЛЬТУРЫ и ОТДЫХА имени С. ОРДЖОНИКИДЗЕ
30 мая ПРАЗДНИЧНОЕ ГУЛЯНЬЕ 30 мая
в 12 ч. дня детский утренник КУКОЛЬНЫЙ ТЕАТР
Детская железная дорога, карусель, „Качающаяся пальма". Оркестры.
с 7 час. вечера хор под управлением В. Кобахидзе. Ансамбль чонгуристок под управлен. А. Потсхверашвили. Оркестры, дудуки, сазандари.
Последние гастроли циркового аттракциона С. РУДИФ
Начало в 9 ч. 15 м. веч.

Тбилисский ордена Ленина гостеатр оперы и балета им. З. Палиашвили.
6 июня Утренний спектакль по уменьшенным ценам 7 спектакль 1 абонемента
З. Палиашвили АБЕСАЛОМ и ЭТЕРИ Опера в 4 дейст
Билеты в кассе театра. Начало в 12 час. дня.

Промсовет Грузинской ССР
Арт. СТРОМСТРОЙСОЮЗА Грузии „САНТЕХМОНТАЖ"
ПРИНИМАЕТ НА СЕБЯ МОНТАЖ
центрального отопления, вентиляции, горяче-холодного водоснабжения, канализации, котельных установок, оборудование бань, прачечных и дезинфекционных камер, а также производит электро-монтажные работы—осветительные и силовые установки, устройство низко и высоковольтных линий передач, оборудование подстанций и прочих установок по всем видам строительства.
АРТЕЛЬ ПРОИЗВОДИТ РЕМОНТ СУЩЕСТВУЮЩИХ УСТАНОВОК.
Адрес: улица Бараташвили, № 8 (гор. Тбилиси). Правление.

ТБИЛИССКИЙ ЭЛЕКТРОТЕХНИКУМ СВЯЗИ
ПРОИЗВОДИТ НАБОР СТУДЕНТОВ на 1940/41 учебный год.
ТЕХНИКУМ ГОТОВИТ ВЫСОКОКВАЛИФИЦИРОВАННЫХ ТЕХНИКОВ ПО РАДИО, ТЕЛЕГРАФНОЙ и ТЕЛЕФОННОЙ СВЯЗИ
В техникум принимаются лица обоего пола в возрасте от 15 до 30 лет, окончившие курс неполной средней школы.
Занятия ведутся на грузинском, русском армянском языках.
Приемные испытания будут производиться с 5 по 24 августа в об'еме курса неполной средней школы по следующим дисциплинам:
1. Математика (письменно и устно).
2. Физика (устно).
3. Родной язык (письменно и устно).
4. Русский язык (письменно и устно).
5. Конституция СССР (устно).
Заявления подаются с 1 июня по 1 августа на имя директора техникума.
К заявлению должны быть приложены следующие документы:
1. Автобиография.
2. Свидетельство об окончании неполной средней школы.
3. Свидетельство о рождении.
4. Удостоверение о здоровье, выданное госуд. лечебным учреждением.
5. Справка о воинской обязанности (для военнообязанных).
6. 3 фотографические карточки (с собственноручной подписью).
7. Паспорт (пред'является лично).
Зачисленные в техникум связи обеспечиваются стипендией и общежитием на общем основании.
Прием заявлений и выдача справок по вопросам приема производится в учебной части техникума: г. Тбилиси, пр. Руставели, № 43, телеф. №№ 3-18-41 и 3-22-04.
ДИРЕКЦИЯ.

С 31 мая и ежедневно в кинотеатре им. Р. Люксембург новый худож. звуковой фильм
ЮНОСТЬ КОМАНДИРОВ
Производство киностудии „СОЮЗДЕТФИЛЬМ".
Сценарий М. Блейман, В. Вайншток.
Режиссер—В. Вайншток.
В главных ролях: арт. орденоносец Л. Свердлин, арт.: А. Казанская, А. Кросов, В. Колчин.
Начало сеансов: 6, 7-40, 9-20, 11 час.

Стадион „ДИНАМО" имени Л. П. БЕРИЯ
угол улиц Борьбы и Тельмана
трамваи №№ 1, 2, 3, 4
30 мая I. Состоится повторение выступления Тбилисск. института физической культуры на Всегрузинск. параде физкультурников
II. ФУТБОЛ Нач. в 4 ч. 30 м. дня.
на первенство Союза ССР
Москва—„ТОРПЕДО" (показательная команда)
Тбилиси—„ДИНАМО" (показательная команда)
НАЧАЛО в 5 часов вечера.
ЦЕНА БИЛЕТА 5 РУБ., 3 р., ДЛЯ КРАСНОАРМЕЙЦЕВ 50 к.
МЕСТА НУМЕРОВАНЫ.
Предварительная продажа билетов в кассах стадиона „Динамо"

НАРКОМФИН ГРУЗИНСКОЙ ССР
ТБИЛИССКИЙ ФИНАНСОВО-ЭКОНОМИЧ. ТЕХНИКУМ
ПРОИЗВОДИТ НАБОР УЧАЩИХСЯ на 1940/41 учебный год.
Техникум готовит работников средней квалификации: бюджета, госдоходов, налогов, сберегательного дела, госстрахования и банковского дела.
Занятия ведутся на грузинском и русском языках.
В техникум принимаются лица обоего пола в возрасте от 15 до 25 лет, окончившие курс 7 классов средней школы.
Приемные испытания будут производиться с 19 по 27 августа в об'еме курса неполной средней школы по следующим дисциплинам:
1. Грузинский язык (письменно и устно).
2. Русский язык (письменно и устно).
3. Математика (письменно и устно).
4. География (устно).
5. Конституция СССР (устно).
Отличники учебы принимаются без испытаний.
Прием заявлений с 1 июня по 15 августа 1940 г.
К заявлению должны быть приложены:
1. Свидетельство об образовании.
2. Метрическое свидетельство.
3. Справка о здоровье.
4. Три фотографические карточки (без головного убора).
5. Паспорт (пред'является лично).
6. Военный билет для военнообязанных (пред'является лично).
Зачисленные в техникум обеспечиваются стипендией и общежитием на общем основании.
Прием заявлений и выдача справок производится в техникуме с 5 до 10 ч. веч.
Адрес: Тбилиси, ул. Совнаркома, № 2, телеф. № 3-72-43.
ДИРЕКЦИЯ.

ПРОДАЕТСЯ кабинетн. рояль. Вид. от 11 ч. утра. Ул. Атарбекова, № 27, вход с под'езда, 1-й эт. 1056

НУЖНА кормилица к грудному ребенку. Ул. Калинина, № 86, кв. 12, 2-й эт., вид. с 2—8 ч. веч. 1059

МЕНЯЮ кварт. из 2-х комн., солнечн., 50 м., с отдельн. галлер., на такую же в р-не им. Берия, или в друг. центральн. районах. Спр. спуск Элбакидзе, № 3, против сквера, под'езд, звонок, Кивит, телеф. № 3-74-75. 1063

ПРОДАЮТСЯ две полуторн. никелирован. кровати с пружин. сетками. Вид. с 1—7 ч. веч. Почтовая ул., № 4, кв. 16 (р-н им. 26 комиссаров).

МЕНЯЮ 3 комн., 40 м., солнечн., с удобств., в особняке, 1-й эт., в р-не Цхнетской (Орджоникидзевский район), на 3 комн., 45—50 м., с удобств., в районах Орджоникидзевском, Кировск и им. Берия. Об услов. спр. по телефону № 3-22-98. 1026

ПРОДАЮТСЯ разбирающ. гардероб карельск. березы, велосипед, стулья венские и др. домашн. вещи. Ул. Ниношвили, № 27, кв. 5. 1044

ПРОДАЕТСЯ мотоцикл с коляской на ходу «Харлей Давидсон», вып. 1926 г. Ленинградская ул., № 4, спр. во дворе с 6—9 ч. веч. 1053

ПРОДАЮТСЯ мебель позолочен., шелков., вышит. золотом, мраморн. стол и сервант дубов. с итальянск. резьбой. Спр. Московская ул., № 7, 2-й эт. 1058

Коллектив сотрудников Закавказского научно-исследовательского института водного хозяйства извещает о смерти инженера НИКОЛАЯ КАПИТОНОВИЧА ПОПОВА.
Вынос тела 30-V. в 4 ч. дня, из кв. Орбелиановская ул., № 10, на кладбище в Ваке.

Муж Михаил Григорьевич Кониашвили и дочь Евгения Павловна с мужем Евгением Александровичем Гамрекели извещают о смерти НАДЕЖДЫ ПЕТРОВНЫ КОНИАШВИЛИ, последовавшей 28-V. Вынос тела 30-V, в 4 ч. дня, из кв. ул. Атарбекова, № 6.

Рабочие и служащие торгово-производственного отдела «Грузмедгиз» извещают о смерти АЛЬВИНЫ КАРЛОВНЫ ДЗНЕЛАДЗЕ, последовавшей 27-V. Вынос тела 30-V, в 2 ч. дня, из кв. по ул. Гоцеридзе, № 4.

Шушаник Аракеловна и Авак Нерсесович Айрапетян с дочерьми извещают о смерти РОДЕНА АВАКОВИЧА АЙРАПЕТЯН.
Вынос тела 31-V, в 6 ч. веч., из кв. по ул. Ак. Церетели, № 14, на Кукийское кладбище.

Сотрудники проектбюро Грузпромсовета извещают о смерти МАРИИ СОФРОНОВНЫ ХВЕДЕЛИДЗЕ-МАМАЛАДЗЕ.
Вынос тела 30-V, в 3 ч. дня, из кв. по ул. Давиташвили, № 8, на кладбище в Ваке.

Дирекция и местком хозтоварного склада Цекавшири извещают о смерти МАРИИ ТОМАЗОВНЫ ОГАНОВОЙ.
Вынос тела 30-V, в 6 ч. веч., из кв. по Винному под'ему, № 8.

Профессор Ефрем Парнаозович Закарая извещает о смерти жены ТАТЬЯНЫ ВИССАРИОНОВНЫ ЗАКАРАЯ.
Гражд. паних. ежедн. в 7 ч. веч. Вынос тела 1-VI, в 5 ч. веч., из кв. по Материальной ул., № 9, на кладбище в Ваке.

Типография им. А. Ф. Мясникова издательства «Заря Востока», Тбилиси, пр. Руставели, № 36. Упол. Главлита А—1890.