Пролетарии всех стран, соединяйтесь!

ЗАРЯ ВОСТОКА

ГОД ИЗДАНИЯ 19-ЫЙ

„ზარია ვოსტოკა"— საქართველოს კ. პ. (ბ) ცენტრალური კომიტეტის და თბილისის კომიტეტის ორგანო

ОРГАН ЦЕНТРАЛЬНОГО и ТБИЛИССКОГО КОМИТЕТОВ КП(б) ГРУЗИИ

Цена 10 к. Среда, 10 июля 1940 г. № 157 (5079)

Быстро и без потерь убрать урожай зерновых

С каждым днем все шире развертывается уборка урожая зерновых. В Сигнахском, Цителцкаройском, Телавском, Кварельском, Лагодехском, Агбулахском, Караязском и других районах уже скошены первые тысячи гектаров, государству сданы первые тысячи пудов зерна нового урожая. В косовицу вступают новые районы, новые колхозы, готовятся к выходу в поле и колхозники нагорных районов.

Первейшая задача местных партийных, советских и земельных организаций заключается в том, чтобы в кратчайший срок и без потерь убрать урожай.

«Вы знаете, — говорил товарищ **Сталин** на совещании передовых комбайнеров и комбайнерок,—что самое ответственное дело в зерновом хозяйстве уборка. Уборка — дело сезонное и она не любит ждать. Убрал во-время — выиграл, опоздал в уборке — проиграл».

Оттягивание начала уборки, слабая организация полевых работ до сих пор являются основными причинами потерь. Растяжка сроков уборки обходится государству и колхозам во многие миллионы килограммов зерна. Между тем, есть районы и немало колхозов, которые повторяют ошибки прошлых лет. Они сильно затягивают уборку урожая, теряют много зерна.

Взять хотя бы Кварельский район. Колхозы этого района начали уборку одними из первых в Кахетии. Тем не менее до сих пор многие колхозы, бригады, комбайновые агрегаты все еще не имеют четкого и оперативного плана уборочных работ. Мало того, некоторые колхозы района игнорируют основное правило уборки — выборочную косовицу по мере созревания отдельных участков.

Разве допустимо такое положение, когда в колхозах Кварельского района полевые работы начинаются в 8-9 часов утра и кончаются раньше захода солнца. Или то, что здесь до сих пор почти не был организован сбор колосьев, оставшихся несвязанными машиной.

Факты, приведенные по Кварельскому району, имеют место и в практике некоторых колхозов Сигнахского, Цителцкаройского, Сагареджойского и других районов. С потерями убирается зерно в колхозе имени Буденного Люксембургского района, в колхозе имени **Ворошилова** Сигнахского района и в других.

Устранить все, что тормозит успешное проведение уборки, умело маневрировать комбайнами, другими уборочными машинами и живой тягловой силой, правильно организовать труд колхозников — такова важнейшая задача районных организаций.

С первых же дней уборки надо внимательно изучить, быстро и широко распространить то новое и ценное, что применяют передовые колхозы и МТС. А примеров хорошей организации уборочных работ немало. Взять хотя бы колхоз имени Шаумяна Борчалинского района. Здесь созданы все условия для быстрой и без потерь уборки хлебов. На поле оборудован колхозный стан, разбиты палатки для ночлега. Правильная организация труда позволила высвободить от других работ многих колхозников для участия в уборочной кампании. Хорошо организована уборка урожая также в колхозах имени Чарквиани и имени Бакрадзе Цителцкаройского района, имени **Сталина** Сигнахского района и в других.

В нынешнем году на колхозных полях Грузии будут работать 493 комбайна. Вместе с тем на уборке урожая должны быть широко использованы и другие машины. Однако есть еще работники, которые игнорируют простые уборочные машины. А ведь известно, что комбайны должны начинать уборку колосовых в начале полной спелости, а простые машины—в период восковой спелости зерна. Поэтому огромное значение имеет правильное сочетание комбайна и простой уборочной машины.

Каждый комбайн должен работать не менее 16 часов. Эти часы должны быть высокопродуктивными. Если же комбайнер плохо отрегулирует машину и допустит потери урожая, директор машинно - тракторной станции в праве снизить ему оплату.

Хорошая работа комбайна во многом зависит от механиков МТС; необходимо поддержать и распространить на все машинно - тракторные станции инициативу передовых МТС, предложивших премировать механиков, обеспечивающих исправную работу комбайнов и выполнение комбайнами плана уборки хлебов в срок не более 20 дней.

Сейчас, как никогда, требуется строгая дисциплина в колхозе. Никуда не годится, когда в самые горячие дни кое-где полевые работы начинаются в 8-9 часов утра и продолжаются всего 6-7 часов. Интересы общественного хозяйства, интересы нашей родины требуют от каждого колхозника четкой, плодотворной, высокопродуктивной работы, требуют строгого воздействия на тех, кто дезорганизует колхозное производство. Районные организации, правления колхозов, передовые бригадиры и все колхозники должны обеспечить такой порядок работы в поле, чтобы она начиналась с 5-6 часов утра и продолжалась весь день.

Правления колхозов должны поощрять передовых колхозников—людей, преданных колхозному делу, людей, показывающих образцы работы.

«Надо пойти на то, чтобы во всех колхозах установить порядок, при котором в первые 15—20 дней уборки и обмолота хлебов всем колхозникам, занятым на обслуживании комбайнов, на косовице простыми машинами и вручную, на вязке, укладке, возке снопов, на скирдовании хлеба и соломы, на подгребании колосьев, на зерноочистке и всех работах по обмолоту, начислять трудодни в двойном размере против существующих расценок, в том случае, конечно, если выполняется дневная норма». («Правда»).

Нельзя упускать из виду, что во многих районах, особенно в нагорных, по условиям рельефа должна быть проведена ручная уборка. На местах имеется большое количество кос, серпов, вил, шпагата и другого уборочного инвентаря. До начала уборки в нагорных районах осталось мало времени. Надо проверить, насколько колхозы обеспечены инвентарем, форсировать окончание ремонта машин. Это должны учесть в первую очередь Богдановская, Цалкинская и другие МТС, где до сих пор не закончен ремонт молотилок, где слишком мало делается для помощи колхозам в организации четкой работы на полях.

Решение партии и правительства об изменениях в политике заготовок и закупок сельскохозяйственных продуктов еще выше подняло активность колхозных масс, воодушевило их на борьбу за еще большие урожаи, за дальнейший расцвет зажиточной и культурной жизни. С каждым днем ширится и крепнет социалистическое соревнование на колхозных полях, за уборку урожая в кратчайший срок и без потерь, за право участия во Всесоюзной сельскохозяйственной выставке 1941 года.

Учесть уроки первых дней уборки, исправить допущенные ошибки, широко распространить опыт передовых колхозников, комбайнеров, механиков, машинистов молотилок — вот что необходимо сейчас для успеха уборки, для образцового выполнения колхозами своих обязательств перед государством.

159.738 ТЫСЯЧ РУБЛЕЙ ВЗАЙМЫ СОЦИАЛИСТИЧЕСКОМУ ГОСУДАРСТВУ

Вчера днем в Республиканском Управлении сберегательными кассами были подведены итоги реализации Займа Третьей Пятилетки (выпуск третьего года) по Грузинской ССР.

На 8 июля включительно подписка на заем среди трудящихся города и села составила 159.738 тысяч руб. против 110.263 тысяч руб. за тот же срок прошлогодней займовой кампании.

Среди городского населения заем реализован на 130.922 тысячи руб. против 92.665 тысяч руб. в прошлом году, а на селе сумма подписки возросла до 28.816 тысяч руб. против 17.598 тысяч руб. за этот же срок прошлогодней займовой кампании.

В счет подписки на заем колхозниками внесено наличными 1.318 тысяч руб.

Подписка в Тбилиси

Подписка на заем среди трудящихся Тбилиси составила на 9 июля включительно 56.072.140 руб., против 41.393.800 руб. за этот же срок прошлогодней займовой кампании.

В районе имени Берия заем реализован на 14.050.385 руб.

В районе имени Сталина подписка составила 10.981.370 руб.

В Кировском районе заем размещен на 6.982.210 руб.

В Ленинском районе подписка на заем дала 6.446.000 руб.

В районе имени Орджоникидзе заем реализован на 6.223.245 руб.

В районе имени 26 комиссаров подписка составила 6.166.160 руб.

В районе имени Молотова заем размещен на 5.222.770 руб.

Всего по городу подпиской на заем охвачено 184.635 рабочих, служащих, пенсионеров и членов артелей.

На VII пленуме правления союза советских архитекторов СССР

8 июля в Москве в помещении Центрального дома работников искусств открылся VII пленум правления союза советских архитекторов СССР. Он посвящен подведению итогов выполнения исторического постановления СНК СССР и ЦК ВКП(б) о реконструкции Москвы за пять лет.

На пленум с'ехались представители архитектурной общественности Ленинграда, Киева, Минска и многих других городов. В его работе участвуют также художники, скульпторы, инженеры-строители и работники городского хозяйства столицы.

В работе пленума принимают участие секретарь МК и МГК ВКП(б) тов. А. С. Щербаков и секретарь МГК ВКП(б) тов. Г. М. Попов. (ТАСС).

Открылась первая сессия Верховного Совета Карело - Финской ССР

ПЕТРОЗАВОДСК, 8. (ТАСС). Сегодня в 5 часов вечера в Государственном драматическом театре открылась первая сессия Верховного Совета Карело-Финской Советской Социалистической Республики. Сессию открывает старейший депутат заслуженный деятель искусств республики В. Н. Попов.

Председателем Верховного Совета Карело-Финской ССР сессия единодушно избирает секретаря ЦК КП(б) Карело-Финской ССР депутата Н. Н. Сорокина. Заместителями председателя избираются — председатель Виданского сельсовета комсомолка А. В. Морозина и техник лыжной фабрики Илмари Пеухкури.

В повестке дня 1-й сессии вопросы: выборы Мандатной комиссии, о постоянных комиссиях, об утверждении Конституции (Основного Закона) Карело-Финской ССР, об утверждении «Положения о выборах в районные, городские, сельские и поселковые Советы депутатов трудящихся Карело-Финской ССР», о проекте установления границы между Карело-Финской Советской Социалистической Республикой и Российской Советской Федеративной Социалистической Республикой, об избрании президиума, председателя президиума, заместителей председателя президиума, секретаря президиума, членов президиума Верховного Совета Карело-Финской ССР, об образовании правительства Карело-Финской ССР — Совета Народных Комиссаров Карело-Финской ССР и др.

На сегодняшнем заседании сессия избрала Мандатную комиссию и образовала 2 постоянно действующие комиссии Верховного Совета Карело-Финской ССР — Комиссию законодательных предположений и Бюджетную комиссию.

Под долго не смолкающие аплодисменты и приветственные возгласы 1-я сессия Верховного Совета Карело-Финской ССР послала приветствие вождю народов товарищу **Сталину.**

Подготовка ко Дню Военно-Морского Флота СССР

ИЗУЧАЮТ МОРСКОЕ ДЕЛО

СУХУМИ, 9. **(Наш корр.).** В приморской части Сухуми недалеко от устья реки Беслетки расположена спасательная станция Абхазского Освода. Сюда ежедневно собираются физкультурники, призывники, молодежь предприятий, учреждений и учебных заведений. Здесь они обучаются парусному спорту, изучают морскую сигнализацию.

За полгода в республике создано 16 новых первичных организаций Освода. В кружках, созданных Осводом на предприятиях, в учреждениях и школах, морскому делу обучаются сотни юношей и девушек. За последнее время выпущено 69 водоспасателей, 148 юных осводовцев и юных моряков, 29 яхтенных рулевых. В Сухуми и Гаграх организовано 8 команд гребцов, 9 команд парусников.

Освод Абхазии провел в этом году два водных похода по маршрутам: Сухуми — Гагры — Сухуми и Сухуми—Гудаути—Сухуми.

За лучшие показатели по организационно-массовой и кружковой работе Абхазский Освод уже второй год держит переходящее красное знамя Центрального совета Освода Грузии.

В настоящее время на предприятиях и в учреждениях Сухуми проводятся беседы о Дне Военно-Морского Флота. Уже проведены беседы на темы: «История подводного плавания»; «Цусимское сражение», «Броненосец Потемкин».

28 июля в День Военно-Морского Флота Освод устраивает в Сухуми шлюпочный парад. В Сухумском парке к этому дню открывается выставка по истории Военно-Морского Флота СССР.

ДОКЛАДЫ И ЛЕКЦИИ

БАТУМИ. **(Наш корр.).** В Аджарии широко развернулась подготовка ко Дню Военно-Морского Флота. Обкомом партии выделены 30 докладчиков, которые проводят на предприятиях и в учреждениях доклады и лекции на темы: «История Военно-Морского Флота», «**Ленин** и **Сталин** — организаторы и руководители Военно-Морского Флота», «Роль Военно-Морского Флота во время гражданской войны» и др.

Горсовет Осоавиахима организовал на предприятиях и в учреждениях сдачу норм на значки «Моряк» и «Юный моряк».

В День Военно-Морского Флота на водной станции добровольного спортивного общества «Пищевик» состоится большой военный праздник. Будут проведены соревнования по плаванию и гребле, в которых примут участие команды добровольных спортивных обществ города.

Ко Дню Военно-Морского Флота организуется выставка, на которой будут представлены модели боевых кораблей, литература о Военно-Морском Флоте СССР и другие экспонаты.

ХРОНИКА

Совнарком Союза ССР назначил **т. Байбакова Н. К.** первым заместителем народного комиссара нефтяной промышленности. (ТАСС).

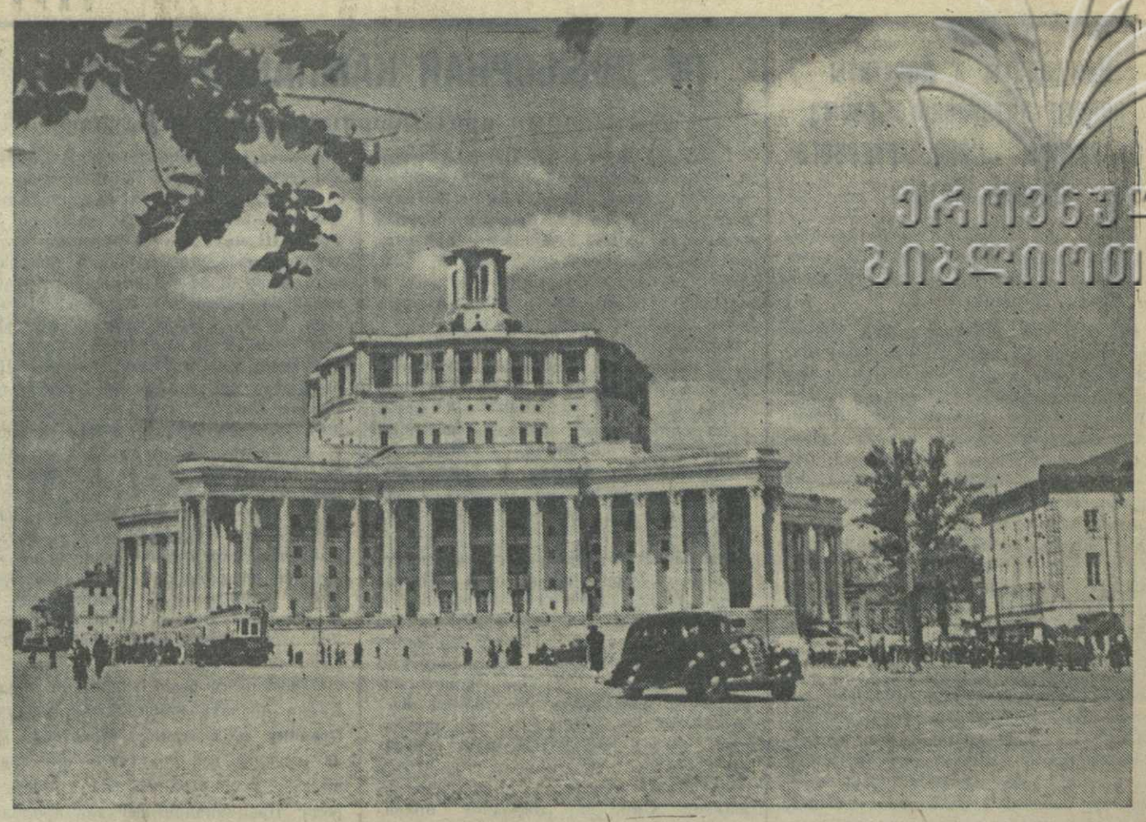

Москва. Театр Красной Армии на площади Коммуны. Фото П. Игнатенко. Фотоклише ТАСС.

НА ПРЕДПРИЯТИЯХ ТЕКСТИЛЬНОЙ ПРОМЫШЛЕННОСТИ ГРУЗИНСКОЙ ССР

Беседа с наркомом текстильной промышленности Грузии т. Л. Рухадзе.

В связи с переходом на восьмичасовой рабочий день и семидневную рабочую неделю, предприятия текстильной промышленности Грузии дадут дополнительно продукции в одном лишь третьем квартале текущего года на 3 миллиона 100 тысяч рублей.

Уже сейчас можно подвести первые итоги работы по-новому. Тбилисская суконная фабрика выпустила за шесть рабочих дней июля 24.275 метров камвольного суровья вместо 22.195 метров в первой шестидневке июня. Прирост продукции составляет около 10 процентов. Такие же положительные результаты достигнуты и по камвольной пряже. Выпуск ее увеличился на две тонны в неделю.

Шелкоткацкая фабрика в Тбилиси за период с 1 по 7 июля выпустила дополнительно 15.500 метров шелка. На 100 метров в день повысила выпуск клопчатки бумагопрядильная фабрика. Резко возросла также производительность Кутаисского шелкового комбината, заводов рами, ряда шелкомотальных фабрик.

Повышенные нормы подавляющим большинством рабочих успешно выполняются и перевыполняются. Например, стахановка-шестистаночница Тбилисской шелкоткацкой фабрики Е. Закарейшвили при норме в 90 метров вырабатывает за смену 108—110 метров.

На суконной фабрике образцы отличной работы по новым нормам показывают банкаброшница М. Гозалова, выполняющая изо дня в день 118—120 процентов плана, и прядильщица Кетевана Аджиева, выработавшая за прошлую неделю 105 процентов нормы.

В связи с увеличением рабочего дня и рабочей недели, заработок сдельщиков, несмотря на понижение расценок, значительно вырос. Так, банкаброшница Правдина, зарабатывавшая прежде в среднем за смену 13 рублей, в первой шестидневке июля повысила свой заработок до 15 рублей в день. Среднедневной заработок прядильщицы Аджиевой повысился почти на 2 руб. 50 коп. Это — результат стахановской работы, значительного перевыполнения новых норм.

Однако следует отметить, что в среде текстильщиков Грузии нашлись еще отдельные дезорганизаторы социалистического производства. На бумагопрядильной фабрике самовольно ушел с предприятия А. Мамиконян. 16 рабочих и работниц суконной фабрики явились на работу со значительным опозданием. На шелкоткацкой фабрике совершил прогул С. Акопов и несколько работниц допустили опоздания. Дела о всех нарушителях трудовой дисциплины переданы в суд. Но, к сожалению, суды задерживают рассмотрением дела о прогульщиках. Отчасти в этом повинна администрация некоторых предприятий, медлящая с оформлением дел прогульщиков и передачей их судебным органам.

Одновременно с привлечением к ответственности нарушителей трудовой дисциплины мы стремимся создать лучшие условия честным работникам. Недавно для работниц Цулукидзевской шелкомотальной фабрики построен новый жилой дом. В ближайшее время будет сдан в эксплоатацию новый дом для рабочих Махарадзевской фабрики. Строятся жилые дома для рабочих тбилисских и кутаисских предприятий.

Для улучшения питания рабочих на производстве, в районах при фабричных столовых создается собственная продовольственная база.

Переход на восьмичасовой рабочий день и семидневную неделю потребовал решительной перестройки работы снабженческих органов. Наркоматом намечен целый ряд мероприятий к обеспечению заводов и фабрик необходимыми материалами — сырьем, химикатами, топливом.

Так как нагрузка оборудования сейчас значительно увеличилась, то и уход за ним требует особого внимания. Мы обязаны добиться, чтобы каждый станок, каждая машина работали безотказно с максимальной производительностью. С этой целью увеличивается парк запасных частей, для производства их создаются при отдельных предприятиях литейно-механические цехи, глубже внедряется система планово - предупредительных ремонтов.

Особенно возрастает в новых условиях роль мастера. Для повышения роли мастера у нас уже кое-что сделано, но недостатки есть, и их призвано вскрыть созываемое на-днях в Наркомате широкое совещание мастеров.

Новые резервы повышения производительности труда вскроет также слет стахановцев и стахановок текстильной промышленности Грузии, который состоится в июле—августе текущего года.

Парад физкультурников города Ленина

ЛЕНИНГРАД, 7. (ТАСС). Сегодня состоялся традиционный парад ленинградских физкультурников. Шествие 30 тысяч юношей и девушек возглавила сводная колонна добровольцев-лыжников—участников недавних победоносных боев с белофиннами.

Свежий морской ветер развевает яркие шелковые стяги спортивных обществ. Ленинградские физкультурники ярко оформили свой парад. Во многом им помогли художники, режиссеры и композиторы.

Воспитанники Института физической культуры имени Лесгафта проносят свои голубые знамена, украшенные высшей наградой Советского Союза—орденом **Ленина.** Добровольное общество «Пламя» посвятило оформление своей колонны теме: «Трудящиеся Западной Украины и Западной Белоруссии встречают Красную Армию—армию-освободительницу».

Площадь заполняют дети. Над головами их колышутся зеленые ветви. Юные физкультурники проносят стяги с портретами ученых, исследователей, поэтов и писателей.

Красочно оформлена колонна общества «Мотор». В больших медальонах —живые эмблемы всех видов комплекса ГТО. Проходит отряд гимнастов в форме военных моряков. Колонна спортсменов - судостроителей изображает боевой корабль. Физкультурницы общества «Спартак» своим строем воспроизводят контуры подводной лодки. Колонна добровольного общества «КИМ» показывает инсценировку, посвященную теме: «Строительство Большого Ферганского канала имени **Сталина**». Молодежь трижды орденоносного Кировского завода отразила в оформлении своей колонны идею несокрушимого единства советского народа и Красной Армии. Интересную инсценировку штыкового боя, взятие белофинских ДОТ'ов, виртуозное владение мотоциклами, своеобразную джигитовку на гимнастических снарядах показали лесгафтовцы, студенты областных техникумов физкультуры, спортсмены «Динамо» и других добровольных обществ.

Парад закончился на Неве. По ее широкой вольной глади пронеслись байдарки, легкие гички, моторные катеры. Крылатым строем прошли красавицы-яхты.

Праздник на воде и на площади Урицкого вылился в одну незабываемую картину. Это была яркая демонстрация силы, закалки и выносливости советской молодежи, способной и к высокопроизводительному труду и к сокрушительному удару по любому врагу социалистического отечества. Парад физкультурной молодежи Ленинграда был также демонстрацией беспредельной преданности большевистской партии, Советскому правительству, вождю народов товарищу **Сталину.**

В последний час

АНГЛИЙСКИЕ КОРАБЛИ ПОКИНУЛИ ГИБРАЛТАР

БЕРЛИН, 9. (ТАСС). По сообщению Германского информационного бюро, в Танжере подтверждают, что английские военные корабли покинули Гибралтар после бомбардировки Гибралтара французскими самолетами. В порту остается только один английский военный корабль.

ФРАНЦУЗЫ ТОПЯТ АНГЛИЙСКИЕ КОРАБЛИ

НЬЮ-ЙОРК, 9. (ТАСС). Как передает римский корреспондент агентства Юнайтед пресс, французы потопили около Касабланки четыре английских конвойных судна. Французская подводная лодка потопила английский крейсер.

ТРЕБОВАНИЕ ГРУППЫ ФРАНЦУЗСКИХ ДЕПУТАТОВ

НЬЮ-ЙОРК, 9. (ТАСС). Как передает агентство Ассошиэйтед пресс, большая группа депутатов в Виши постановила просить французское правительство установить и наказать «всех лиц, ответственных за разгром Франции».

ЧИАНО В РАЙОНАХ БОЕВ НА ЗАПАДНОМ ФРОНТЕ

БЕРЛИН, 9. (ТАСС). Германское информационное бюро передает, что итальянский министр иностранных дел Чиано выехал в районы бывшего западного фронта, где осмотрел различные укрепления линии Мажино. Чиано сопровождают итальянский посол в Берлине Альфиери, германский посол в Риме фон Макензен и другие.

ЗАЯВЛЕНИЕ ПРЕДСТАВИТЕЛЯ ФРАНЦУЗСКОГО ПРАВИТЕЛЬСТВА

НЬЮ-ЙОРК, 9. (ТАСС). По сообщению агентства Ассошиэйтед пресс, представитель французского правительства в Виши заявил, что «Франция не предполагает начать военные действия против Англии, несмотря на разрыв отношений между обеими странами».

ТРЕБОВАНИЯ УДАЛЕНИЯ ЧЕМБЕРЛЕНА ИЗ АНГЛИЙСКОГО ПРАВИТЕЛЬСТВА

ЛОНДОН, 9. (ТАСС). Многие рабочие организации, в том числе крупная федерация советов профсоюзов Центральной Англии и районный комитет машиностроителей Ковентри, приняли резолюции, требующие удаления Чемберлена из правительства. Такую же резолюцию принял совет профсоюзов Гейтсхеда.

Газета «Ньюс кроникл» помещает результаты опроса значительной части населения, проведенного во всех частях страны английским институтом общественного мнения, относительно того, должен ли быть удален Чемберлен из правительства. 77 процентов ответивших высказались за удаление Чемберлена. Комментируя результаты этого опроса, газета в передовой статье требует ухода Чемберлена из правительства.

Крупные книготоргующие фирмы Англии об'явили о своем отказе продавать книгу, выпущенную видным издателем Голланц, под названием «Виновные люди». В этой книге выдвигается требование об удалении Чемберлена и его приверженцев из правительства. Голланц в связи с этим заявил, что несмотря на отказ книготоргующих фирм продавать эту книгу ее распространение будет осуществляться через другие каналы.

НАПРЯЖЕННОЕ ПОЛОЖЕНИЕ В СИРИИ

АНКАРА, 9. (ТАСС). Сирийская печать всячески пытается скрыть напряженное положение в стране, однако отдельные факты, попадающие в печать, показывают истинное положение вещей. Читатели в своих письмах в газеты жалуются на большой рост дороговизны, на спекуляцию. Особенно поднялись в Сирии цены за последний месяц. Отдельные товары вздорожали почти на 100 процентов. В газетах каждый день печатаются распоряжения верховного комиссара Сирии о соблюдении твердых цен на товары, однако эти распоряжения мало помогают. Чувствуется напряженность и с обеспечением продуктами питания. Власти запретили экспортировать пищевые продукты, в том числе овощи и фрукты.

В стране усиливаются репрессии против национальной печати. На прошлой неделе в Сирии закрыты три арабские газеты «за невыполнение закона о печати». В Дамаске арестовано несколько человек якобы за распространение «лживых сведений». Властями издано распоряжение, запрещающее езду ночью на мотоциклетах и велосипедах.

ТРЕТЬЯ ГОДОВЩИНА ОСВОБОДИТЕЛЬНОЙ ВОЙНЫ КИТАЯ

ЧУНЦИН, 9. (ТАСС). 7 июля, в день третьей годовщины освободительной войны китайского народа, улицы Чунцина украсились флагами, лозунгами и плакатами. На площадях и перекрестках города происходили летучие митинги, собиравшие огромные толпы народа. В связи с воздушными налетами, демонстрации были отменены. В одном из городских театров состоялся 2-тысячный митинг представителей общественных организаций. Участники митинга в своей резолюции приветствуют героических бойцов китайской армии. На митинге выступил заместитель начальника политического отдела военного совета Чжоу Эньлай. Тысячи патриотов с подарками для раненых бойцов посетили госпитали.

Митинги прошли также в городах Чэнду, Сиани, Гуйлине, Лояне и Куньмине.

Кандидаты в депутаты нового латвийского сейма от группы „Союз трудового народа Латвии“

РИГА, 8. (ТАСС). Опубликованы списки кандидатов в депутаты нового сейма от группы «Союз трудового народа Латвии».

Кандидатами группы «Союз трудового народа Латвии» по Рижскому избирательному округу выдвинуты: министр внутренних дел—писатель В. Лацис; секретарь Центрального Комитета коммунистической партии Латвии Спуре; портниха — Вингольд; министр общественных дел—журналист Блаус; портовый рабочий Гайлис; капитан дальнего плавания Густсон; врач Иоффе; военный министр — генерал Дамбитис; редактор газеты «Циня» — видный общественный деятель Яблонский; старшина города Риги Пупур; секретарь Центрального Комитета союза рабочей молодежи Латвии Курлис; государственный контролер Арнольд Табак; портовый рабочий Бреднс; учитель Шершунов; рабочий Нуржа; учитель Янсон; художник-декоратор Ликум; унтер-офицер Крастынь; присяжный поверенный Вагнер; рабочий - водопроводчик Салнис; железнодорожник Кажемак.

Кандидатами группы «Союз трудового народа Латвии» по избирательному округу Витземе выдвинуты: премьер—профессор Кирхенштейнс; секретарь Центрального Комитета коммунистической партии Латвии Канберзинь (Затис); крестьянин Матисон, журналист Рудевиц; батрачка Бундулис (Биркенфельд); рыбак Берг; крестьянин Юнге; министр социального обеспечения писатель Ю. Лацис; главнокомандующий латвийской армией генерал Клявиньш; крестьянин Гулбис; крестьянин Межапуте; сапожник Шиц, редактор газеты «Яунакас зиняс» — врач Лукин; батрак Круминь; учитель Ошкалн; секретарь Валмерского комитета коммунистической партии Латвии Калнынь; учитель Мезис; работница Резгал; ефрейтор Тенисон; рабочий Эллас; юрист Калнаре; артист оперы Микельсон.

Кандидатами группы «Союз трудового народа Латвии» по избирательному округу Курземе выдвинуты: министр финансов — инженер Карлсон; секретарь Либавского комитета коммунистической партии Латвии Плесум; общественный деятель — юрист Бушевиц; рабочий военного порта Гебель; профессор Галенек; сельский хозяин Верпа; секретарь Виндавского комитета компартии Ева Палдинь (Русис); доцент Ризга; вице-министр народного образования учитель Лекнис; писатель Упит; рабочий Янсон; портовый рабочий Бреже; крестьянин Палдинь; учительница Якубовская; крестьянин Кандовский.

Кандидатами группы «Союз трудового народа Латвии» по избирательному округу Земгале выдвинуты: общественный деятель Деглав; министр земледелия агроном Ванаг; секретарь Земгальского комитета коммунистической партии Платер; учитель — заведующий школой Страутнек; член Центрального Комитета компартии Латвии Ольга Аугуст (Гулбис); лесничий Кронитис; коммунальный деятель Лейя; рабочий Шноре; сапожник Лапинь; крестьянин Шуби; рабочий Мазецис; работница Биргель; крестьянин Давид Комиссар; крестьянин Круза; врач Рогуль.

Кандидатами группы «Союз трудового народа Латвии» по Латгальскому избирательному округу выставлены: министр юстиции судья Пеберес; вице-министр внутренних дел Латковский; общественный деятель Новик; секретарь Латгальского областного комитета компартии Нейланд; рабочий Трукшан; рабочий Фридман; служащий Кудейко; строительный рабочий Морозов; крестьянин Ильин; сельский хозяин Пудан; инженер Деглис; общественный деятель Трубинь; Рудович; писатель Недра; студент Ставровский; работница Юхно; учитель Башко; агроном Анцан; кооперативный деятель врач Котан; крестьянин Баланчонок; рабочий Александрович, железнодорожник Чемис; лесничий Рубин; хозяйственный деятель Шадурский; торговец Струпович; крестьянин Бергач; солдат Эйзак.

Закон о политических руководителях в латвийской армии

РИГА, 6. (ТАСС). Латвийское правительство приняло закон о политических руководителях в армии.

«Происходящая историческая перемена в государстве, основанная на братской дружбе народа Латвии с народами Советского Союза и на широкой демократизации всех органов государственного управления, — говорится в законе, — настойчиво требует демократизации латвийской армии. Для того, чтобы наиболее совершенно провести в жизнь меры, которые необходимы для осуществления подлинного демократизма в армии, а также для укрепления высокой воинской дисциплины, правительство решило создать в латвийской армии институт политических руководителей.

Посты политических руководителей учреждаются при штабах армии, при дивизиях и бригадах, при полках, при отдельных частях, в военных учреждениях и в отдельных гарнизонах. Политические руководители армии назначаются правительством из выдвигаемых общественно-политическими организациями лиц. Политические руководители армии подчинены военному министру и главнокомандующему армией. Политические руководители работают в тесном контакте с министерствами общественных дел и народного просвещения.

В задачи политических руководителей и подчиненных им должностных лиц входит: ознакомление армии с правительственными законами и распоряжениями и раз'яснение их; воспитание всех воинов армии в духе демократических перемен в государстве, а также организация и руководство общеполитической работой в армии; содействие укреплению воинской дисциплины; организация и руководство военной печатью».

ПРЕДВЫБОРНАЯ КАМПАНИЯ В ЛИТВЕ

25-тысячный предвыборный митинг в Каунасе

КАУНАС, 7. (ТАСС). Вчера вечером в Каунасе состоялся первый предвыборный митинг. На митинг в организованном порядке пришли трудящиеся литовской столицы — представители каунасских предприятий, видные деятели науки, литературы и искусства, представители спортивных и молодежных организаций.

Стадион, где происходил митинг, был переполнен. Собралось 25 тысяч рабочих, служащих и представителей трудовой интеллигенции. Стадион празднично убран: огромные портреты товарищей **Сталина, Молотова, Калинина, Ворошилова и Тимошенко**, лозунги, плакаты, на которых горят слова привета великому Советскому Союзу.

Открывая митинг, председатель центрального бюро профсоюзов Литвы Шумаускас огласил избирательную платформу «Союза трудового народа Литвы». Затем на трибуну поднялся встреченный бурными аплодисментами премьер-министр, исполняющий обязанности президента республики, Юстас Палецкис. Народное правительство, заявил Юстас Палецкис, возвращает литовскому народу то, что у него было отнято плутократической шайкой Сметоны. Народное правительство вверяет в руки самого народа судьбу страны.

Палецкис призвал всех трудиться так, чтобы в короткий срок наверстать упущенное за долгие годы произвола и угнетения.

— Нам некогда ждать, мы должны работать так, чтобы уже своими глазами увидеть возрожденную жизнь, — заявил в своей речи министр внутренних дел Гедвила.

После него выступили с речами бургомистр города Каунаса — доктор Гармус и солдат каунасского гарнизона Якушас. Представитель Центрального Комитета коммунистического союза молодежи Литвы Беляускас заверил собравшихся, что молодежь Литвы, как и солдаты, примет самое активное участие в выборах в новый сейм.

На митинге были обсуждены и выдвинуты кандидаты в новый сейм от Каунасского избирательного округа. Участники митинга единогласно постановили выдвинуть кандидатами в депутаты нового сейма: рабочего Матеюса Шумаускаса — бывшего политзаключенного, председателя центрального бюро профсоюзов Литвы; строительного рабочего Янкелиса Винцкаса, недавно вернувшегося из тюрьмы; солдата II пехотного полка Беляускаса; крестьянина Пранаса Петраускаса; малоземельного крестьянина Иозаса Глотнис; видного общественного деятеля Литвы—Антанаса Снежкуса, недавно вернувшегося с каторги, к которой он был приговорен за политическую деятельность; артистку литовской государственной оперы Александру Сташкевичюте; писателя—министра народного просвещения Литовской республики — Антанаса Венцлова; композитора — директора радиовещания Иозаса Банайтиса и каунасского городского голову—доктора Гармуса.

С восторгом было встречено предложение послать приветствия товарищу **Сталину** и товарищу **Молотову**. После митинга все участники его двинулись с демонстрацией по улицам города. Праздничное шествие продолжалось более часа.

★★★

КАУНАС, 7. (ТАСС). Предвыборная кампания развернулась по всей стране. После вчерашнего многолюдного митинга в литовской столице массовый рабочий митинг, посвященный началу избирательной кампании, состоялся в рабочем районе Каунаса—Зеленая гора. Сегодня состоялись предвыборные митинги в крупнейших центрах страны.

Участники митингов повсеместно с огромным воодушевлением и единодушием принимают платформу «Союза трудового народа Литвы». Кандидаты союза выдвигаются единогласно.

Все сегодняшние каунасские газеты вышли под избирательными лозунгами, которые выдвинул «Союз трудового народа Литвы».

Избирательная платформа „Союза трудового народа Литвы“

КАУНАС, 7. (ТАСС). В литовской печати опубликована избирательная платформа «Союза трудового народа Литвы» в связи с проведением выборов в новый сейм. В избирательной платформе говорится:

«Граждане и гражданки свободной Литовской республики!

14 июля, согласно решению нашего правительства, по всей Литве будут происходить выборы в новый сейм, который должен будет выразить волю и желания свободного литовского народа.

Долгие годы в нашей стране господствовал режим насилия, произвола и беззакония. Кучка плутократов и изменников народа во главе со Сметоной произвела 17 декабря 1926 года насильственный государственный переворот, разогнав законно избранных представителей народа и ликвидировав последние остатки демократических свобод. Попирая права народа, кучка плутократов и изменников превратила государственную службу, государственный аппарат в доходное место, в источник своего обогащения за счет трудящихся.

На протяжении всей истории Литовского государства Советский Союз бескорыстно оказывал Литве большую помощь. Он первый и единственный поднял голос протеста против насильного отторжения к Польше прежней столицы Литвы — Вильно. Советский Союз вернул Вильно литовскому народу. Неоднократно великий Советский Союз спасал наш народ от войны и разорения. 10 октября 1939 года Советский Союз заключил с Литовской республикой братский договор о взаимопомощи. Но предатели Литвы, изменники народа Сметона, Скучас и компания стремились сорвать этот договор и поставить под угрозу безопасность и независимость Литовской республики.

При помощи Советского Союза литовский народ освободился от гнета старого режима. Строй беззакония, насилия и попирания элементарных человеческих прав рухнул навеки. Изменник Сметона и его подручные, боясь ответственности за свои злодеяния, позорно бежали из страны.

С одобрения народа было организовано новое правительство, которое поклялось служить интересам народа, охранять его законные права.

Граждане и гражданки свободной Литвы!

В исторический день 14 июля мы должны пойти к избирательным урнам и единодушно избрать достойных депутатов, могущих выразить подлинную волю народа и его стремления к развитию настоящей дружбы с великим Союзом Советских Социалистических Республик, что является единственной гарантией процветания и свободного развития нашей страны.

Мы, представители рабочих, профсоюзных организаций, фабричных и заводских комитетов, представители трудового крестьянства и трудовой интеллигенции, писатели, работники искусств, представители спортивных организаций, свободные литовские женщины, молодежь, а также коммунистическая партия Литвы, в сознании великих задач избирательной кампании по выборам в сейм, об'единились в союз трудового народа, чтобы добиться избрания в новый сейм самых лучших, честных сынов народа, способных защищать и осуществлять сокровенные желания народа.

Мы призываем всех честных граждан, патриотов Литвы, всех избирателей, вне зависимости от их положения, национальности и вероисповедания, голосовать только за тех кандидатов, которые готовы и способны последовательно и решительно бороться за следующие требования нашей платформы, отвечающей интересам трудового литовского народа.

В области внешней политики — дружба между народами Литовской республики и Советского Союза и прочный, нерушимый союз Литовской республики с СССР.

В области внутренней политики:

1. Освобождение трудящихся крестьян от недоимок по платежам и налогам и сложение с них различных штрафов за нарушения.

2. Сложение банковской задолженности с неимущих и малоземельных крестьянских хозяйств.

3. Всемерная государственная помощь безземельным и малоземельным крестьянам в получении ими земли.

4. Улучшение положения рабочих и служащих путем повышения зарплаты и улучшения условий труда.

5. Проведение социального страхования трудящихся от болезней и несчастных случаев за счет предпринимателей или государства.

6. Государственное обеспечение престарелых рабочих, работниц и инвалидов труда.

7. Развитие народного здравоохранения и расширение сети больниц, санаториев, диспансеров и амбулаторий.

8. Всемерное развитие национальной культуры и науки, искусства и народного образования.

9. Полное равенство национальностей и свобода вероисповедания.

10. Дальнейшая демократизация народной армии.

11. Обеспечение в интересах трудящихся свободы слова, печати, собраний, союзов.

12. Проведение гражданской метрикации.

13. Обеспечение неприкосновенности личности и имущества граждан.

14. Прекращение выплаты пособий и стипендий имущим и антинародным элементам. Отмена персональных добавок высшим чиновникам и понижение непомерно вздутых окладов чиновникам.

15. Понижение квартирной платы для ограждения прав неимущих квартиронанимателей.

16. Борьба со спекуляцией.

Граждане и гражданки свободной Литвы!

Голосуйте за требования платформы «Союза трудового народа Литвы». Только путем осуществления этих требований литовский народ обретет свое счастье и свои права.

Да не будет отдано ни одного голоса людям, которые не способны или не хотят последовательно и с революционной решимостью бороться за выполнение платформы «Союза трудового народа Литвы» Враги нашего народа и их приспешники, сторонники старого режима, распускают всякие провокационные слухи о насилии над верующими, о принудительном закрытии костелов и предполагающейся будто бы обязательной организации колхозов в деревне и тому подобную клевету. Эти слухи неосновательны и беспочвенны. Они пущены в ход для того, чтобы расколоть союз рабочих и крестьян Литвы, посеять недоверие в народе к новой жизни и вернуть ненавистный старый режим.

Не верьте этим слухам! Беспощадно разоблачайте клеветников и провокаторов! Крепите единство и сплоченность литовского народа в его борьбе за новую жизнь, за полное и решительное осуществление требований народа, изложенных в платформе «Союза трудового народа Литвы».

Все как один на выборы в новый сейм!

Голосуйте за кандидатов «Союза трудового народа Литвы»!

Да здравствует прочный и нерушимый союз рабочих, крестьян и трудовой интеллигенции нашей страны!

Да здравствует свободная Литва!

Да здравствует братская дружба и прочный союз с великим непобедимым Союзом Советских Социалистических Республик!

За мир, за свободное развитие национальностей, за экономический под'ем нашей родины!»

Избирательную платформу подписали:

Представители рабочих коллективов трикотажной фабрики «Сильва», чулочной фабрики «Диана», фабрики «Шилкас», текстильной фабрики «Котон», стекольного завода «Алексотас», представители организаций трудового крестьянства, представители науки, литературы и искусства; Центральный Комитет коммунистической партии Литвы, Центральное бюро профсоюзов Литвы, Центральный Комитет коммунистического союза молодежи Литвы и другие общественные организации.

Предвыборные собрания и митинги в Эстонии

ТАЛЛИН, 8. (ТАСС). В Эстонии развернулась предвыборная кампания в связи с предстоящими выборами в Государственную думу. Избирательная платформа группы «Союз трудового народа Эстонии» стала основой об'единения всех трудящихся. Повсеместно происходит обсуждение этой платформы.

«Трудящийся народ Эстонии, — пишет газета «Коммунист», — стоит перед новыми задачами. Избирательная платформа группы «Союз трудового народа Эстонии» поддерживается всеми профсоюзами, которые с каждым днем пополняют свои ряды тысячами рабочих. Не только в городе, но и в деревне трудящиеся об'единяются в организации, входящие в группу «Союз трудового народа Эстонии».

Отовсюду поступают сведения о том, что собрания рабочих, крестьян и служащих одобряют платформу группы «Союз трудового народа Эстонии» и присоединяются к ней. Рабочие и служащие ведомства водных путей заявляют в своей резолюции: «Мы единодушно присоединяемся к избирательной платформе группы «Союз трудового народа Эстонии». Мы отдадим свои голоса кандидатам группы «Союз трудового народа Эстонии».

Многочисленные собрания и демонстрации проходят в городах, волостях и отдельных деревнях. Вчера в Раквере, в народном саду, состоялся митинг, на котором присутствовало свыше 1.000 человек. Трудящиеся города Раквере единодушно присоединились к платформе группы «Союз трудового народа Эстонии».

В деревнях Халяла и Вирума состоялись собрания, посвященные обсуждению избирательной платформы. Явилось свыше 500 крестьян. Массовые собрания крестьян состоялись в деревнях Туду, Исаку, Пересаре. Присоединяясь к платформе группы «Союз трудового народа Эстонии», крестьяне с воодушевлением приветствуют Советский Союз, товарища **Сталина** и Красную Армию.

В округе Вильяндимаа состоялось уже четыре волостных собрания. В волости Хольстре свыше четырехсот крестьян вышло на демонстрацию с красными флагами. В округе Валгамаа, как сообщает газета «Лыуна Эсти», состоялись массовые собрания в трех волостях. На острове Сааремаа на предвыборных собраниях присутствовало около 15.000 крестьян, на острове Муху — 1.500 крестьян. Крестьяне островов также единодушно присоединяются к избирательной платформе группы «Союз трудового народа Эстонии» и заявляют, что они будут голосовать только за кандидатов группы «Союз трудового народа Эстонии».

Обсуждение платформы группы «Союз трудового народа Эстонии» всколыхнуло крестьянские массы, подняло их активность в политической жизни страны.

Воззвание коммунистического союза молодежи Эстонии

ТАЛЛИН, 8. (ТАСС). Коммунистический союз молодежи Эстонии работает теперь в легальных условиях. Создан организационный центр, задачей которого является восстановление коммунистического союза молодежи Эстонии. Центр в письме ко всей трудящейся молодежи Эстонии говорит о необходимости создать под руководством компартии комитеты союза молодежи, которые должны развернуть работу по вовлечению молодежи в ряды комсомола. Указывается, что в союз молодежи может быть принята молодежь в возрасте от 15 до 26 лет, политически грамотная, способная оказать помощь компартии Эстонии в ее работе.

Комитет „Союза трудового народа Эстонии“

ТАЛЛИН, 7. (ТАСС). Для руководства избирательной кампанией в Эстонии по соглашению представителей организаций, об'единений и союзов, входящих в «Союз трудового народа Эстонии», образован всеэстонский комитет «Союза трудового народа Эстонии» в следующем составе: А. Абен (председатель), И. Лауристин, К. Сярэ, Н. Руус, Н. Кердо.

Комитет выделил 13 уполномоченных в состав окружных комитетов.

Воззвание комитета трудящихся женщин Эстонии

ТАЛЛИН, 7. (ТАСС). В связи с предстоящими выборами в новую Государственную думу комитет трудящихся женщин при Центральном совете профсоюзов Эстонии обратился с воззванием ко всем трудящимся женщинам Эстонии. Раз'ясняя избирательную платформу «Союза трудового народа Эстонии», комитет призывает трудящихся женщин голосовать за кандидатов «Союза трудового народа». В воззвании говорится: «Трудящиеся женщины! Если вы хотите избавиться от нищенского заработка, безработицы, дороговизны и военной угрозы, об'единяйтесь вокруг платформы «Союза трудового народа Эстонии», агитируйте на работе, дома, на улице и в лавке, чтобы все голосовали за кандидатов «Союза трудового народа Эстонии».

Выход газеты „Трудовой путь“ в Таллине

ТАЛЛИН, 7. (ТАСС). Со вчерашнего дня в Таллине начала выходить ежедневная газета на русском языке «Трудовой путь». В первом номере газета опубликовала избирательную платформу «Союза трудового народа Эстонии» и материалы о выборах в новую государственную думу. Редакция газеты получила приветствия от министра иностранных дел Эстонии Н. Андрезена и министра внутренних дел М. Унта.

Война Англии с Германией и Италией

Сводка германского командования

БЕРЛИН, 7. (ТАСС). Германское информационное бюро передает следующую сводку верховного командования германской армии: «На широте острова Уайт (на юге Англии) германским торпедным катером потоплен пароход противника тоннажем в 6 тыс. тонн. Соединения германских боевых самолетов успешно бомбардировали важные военные об'екты в Южной Англии. В порту Фалмут германский самолет сбросил бомбу на неприятельский торговый пароход тоннажем в 8 тыс. тонн, который затем загорелся.

В центральном районе Северного моря германские боевые самолеты атаковали английские военные корабли. Два английских эсминца получили серьезные повреждения и видимо затонули. В проливе Ла-Манш потоплены один неприятельский вспомогательный военный корабль и одно судно береговой обороны. Английская подводная лодка, которая днем была повреждена германскими самолетами, типа «Арадо 195», также затонула. Экипаж ее был подобран германскими сторожевыми судами и самолетами. Ночные налеты английской авиации на Северную Германию не причинили серьезного ущерба. Английские самолеты напали на два датских рыболовных судна, сбросили на них бомбы и обстреляли из пулеметов, но безуспешно. Одна бомба была сброшена англичанами на норвежский невооруженный пароход. Несколько человек команды убито. Авиация противника потеряла вчера 10 самолетов. Два германских самолета не вернулись на свои базы».

Налеты германской авиации на Англию

ЛОНДОН, 8. (ТАСС). Агентство Рейтер сообщает, что сегодня утром при налете германской авиации на один из городов Северо - Восточной Англии было сброшено около 100 зажигательных бомб и 12 взрывчатых бомб большой силы. Бомбы упали в садах и на полях. Несколько человек легко ранено.

ЛОНДОН, 8. (ТАСС). Официально сообщается, что сегодня авиация противника совершила налеты на два английских прибрежных города. В результате воздушного боя сбито два германских бомбардировщика. Бомбардировка германскими самолетами причинила некоторый ущерб и привела к жертвам в одном городе на западе Англии. Германские самолеты также сбросили бомбы на один город на южном побережье Англии. Ущерб не велик, сведений о жертвах не поступало.

★★★

ЛОНДОН, 8. (ТАСС). Как сообщает агентство Рейтер, сегодня в германском сообщении заявляется, что общие потери английской авиации за вчерашний день составляют 14 самолетов. Авторитетные круги в Лондоне заявляют, что это сообщение преувеличено. Германские потери во время боя составили три истребителя и один бомбардировщик, английские потери выражаются в одном истребителе. Агентство далее заявляет, что «за все время войны английские самолеты сбили 112 германских истребителей и 25 самолетов были серьезно повреждены, в результате чего они, повидимому, не смогли вернуться на свои базы».

Сводка итальянского командования

РИМ, 8. (ТАСС). Агентство Стефани передает сводку итальянского командования, в которой говорится: «Вчера наша авиация возобновила успешную бомбардировку морских баз Мальты и Александрии. Два наших самолета не возвратились на базы.

На границе Киренаики в сражениях было уничтожено некоторое количество неприятельских моторизованных и бронетанковых соединений. Захвачены танк и бронированный автомобиль.

В Восточной Африке наша авиация совершала разведывательные и боевые полеты над Кассала, успешно бомбардируя моторизованные части противника. Кроме того, был бомбардирован неприятельский аэропорт на острове Перим».

Английские сообщения о военных действиях на Средиземном море и в Африке

ЛОНДОН, 8. (ТАСС). Агентство Рейтер передает: «Наша морская авиация 5 июля совершила налет на гавань в Тобруке (Ливия). Отмечено восемь прямых попаданий бомб на вражеские суда. Соединения наших бомбардировщиков совершили налет на аэродром в Зула (Эритрея). Отмечено прямое попадание бомб в два самолета и два нефтяных резервуара.

Наша морская авиация совершила налет на итальянский аэродром в Катании (Сицилия). Повреждены два ангара».

Далее агентство Рейтер указывает, что в последних военных действиях в египетской пустыне английские части захватили много трофеев, в том числе 60 зенитных и противотанковых орудий и четыре миллиона патронов.

ЛОНДОН, 8. (ТАСС). Агентство Рейтер сообщает, что 6 июля итальянская авиация совершила налет на Мальту. Как полагают, один итальянский самолет сбит и один поврежден. Четыре человека получили легкие ранения.

ЗАЯВЛЕНИЕ БОДУЭНА

НЬЮ-ЙОРК, 7. (ТАСС). По сообщению корреспондента агентства Юнайтед пресс из Виши, министр иностранных дел Бодуэн принял американских корреспондентов. Он заявил им, что когда Вейган принял на себя командование армией, то он пытался ликвидировать прорыв в районе Артуа. Для этого он потребовал от англичан выступления в южном направлении, в то время как французы должны были предпринять наступление в северном направлении. Англичане на это согласились, но в течение двух дней медлили с наступлением, а затем покинули Аррас и направились к северным портам.

Вейган полагал, заявил далее Бодуэн, что если англичане подчинились бы его приказу, то можно было бы ликвидировать прорыв в районе Артуа. Вейган также потребовал, чтобы английские войска и авиация участвовали в сражении на Сомме и Эн. Но из 40 авиационных эскадрилий, участвовавших в операциях в этом районе, лишь 5 были английскими. Английских войск в этом районе вовсе не было.

По словам корреспондента, Бодуэн заявил, что вслед за расторжением дипломатических отношений с Англией, во Франции «несомненно последует антианглийская кампания». Как заявил Бодуэн, он сообщил американскому послу во Франции Буллиту, что «не следует истолковывать эти действия, как действия, направленные против Америки. Дружественные отношения между Францией и Соединенными Штатами не будут нарушены».

Бомбардировка Гибралтара

БЕРЛИН, 7. (ТАСС). Как сообщает Германское информационное бюро, французское радио передало коммюнике французского адмиралтейства, в котором говорится: «Две эскадрильи французских самолетов бомбардировали Гибралтар. Наблюдения показали, что бомбы попадали в находившиеся в этом порту английские военные корабли».

Французские военные корабли прибыли в Тулон

НЬЮ-ЙОРК, 7. (ТАСС). Как передает женевский корреспондент агентства Ассошиэйтед пресс, выходящая в Гренобле газета «Пти дофинуа» сообщает, что в военно - морскую базу в Тулоне прибыли французский линкор «Страсбург», пять крейсеров водоизмещением по 7.000 тонн каждый, а также ряд канонерок и подводных лодок.

Количество убитых и раненых в сражении в Оране

НЬЮ-ЙОРК, 7. (ТАСС). По сообщению корреспондента агентства Юнайтед пресс из Алжира, во время сражения между английскими и французскими кораблями в Оране было убито, ранено и пропало без вести свыше тысячи французских моряков.

Сообщение „Нью-Йорк таймс“

НЬЮ-ЙОРК, 8. (ТАСС). Газета «Нью-Йорк таймс» заявляет, что французские круги в Лондоне, ранее настроенные против правительства Петэна, переменили свою точку зрения в связи с нападением Англии на французский флот.

По словам газеты, Франция, недовольная английскими действиями, может оказать большую помощь Германии против Англии. Промышленное производство Франции может в значительной степени нейтрализовать производство США, предназначенное для Англии. Сражение при Оране возродило все «прежнее французское недовольство Англией».

От'езд французского посольства из Лондона

ЛОНДОН, 9. (ТАСС). По сообщению агентства Рейтер, вчера французский поверенный в делах посетил министерство иностранных дел и подтвердил, что французское посольство выезжает из Лондона во Францию.

Приговор генералу де Голлю

МАРСЕЛЬ, 7. (ТАСС). Агентство Гавас сообщает: «Военный трибунал заочно приговорил бывшего генерала де Голля к четырехгодичному тюремному заключению и к штрафу».

Предание военному суду французского вице-адмирала Мюселье

НЬЮ-ЙОРК, 7. (ТАСС). По сообщению корреспондента агентства Ассошиэйтед пресс из Виши, французское военное министерство об'явило, что вице-адмирал Мюселье, который является членом «французского национального комитета» в Лондоне, подлежит преданию военно - морскому суду по обвинению в том, что он «поступил на службу к англичанам против своего отечества».

Образование нового правительства в Дании

КОПЕНГАГЕН, 8. (ТАСС). Сегодня сформировано новое датское правительство в следующем составе: премьер — Стаунинг, министр иностранных дел — Скавениус, финансов — Буль, юстиции — Петерсен, сельского хозяйства — Бординг, внутренних дел — Кристенсен, транспорта — Ларсен, социального обеспечения — Кьербель, вероисповеданий — Фибигер, просвещения — Иоргенсен, обороны — Брорсен, торговли — Меллер.

Обновленная Москва

Прошло пять лет со дня опубликования постановления СНК СССР и ЦК ВКП(б) о генеральном плане реконструкции Москвы, положившего начало коренному переустройству столицы первого в мире социалистического государства и указавшего пути развития всему советскому градостроительству.

Созданный по инициативе и указаниям великого учителя и друга трудящихся товарища **Сталина**, этот план использует все преимущества социалистического, планового хозяйства для переустройства старого города, превращения его в новый, благоустроенный и красивый город.

Основная, руководящая идея этого исторического документа — сталинская забота о человеке. Из нее вытекает программа мероприятий, поистине поражающих своей смелостью и широтой размаха.

Лучшие, самые здоровые и красивые части территории нашей столицы отводятся под жилую застройку; река и ее берега используются не только в транспортно-хозяйственных целях, как это обычно бывает в городах капиталистических стран, а превращаются в одну из самых красивых магистралей города; общественные сооружения — театры, клубы, школы, библиотеки, кино, детские сады и ясли — распределяются равномерно по всей территории города для наиболее удобного обслуживания населения.

Значительная часть генерального плана реконструкции Москвы уже выполнена.

Москва узких кривых улиц и тупиков, низких домов, булыжных мостовых и примитивного благоустройства уже во многом вытеснена новым городом — широких прямых магистралей, просторных площадей, асфальтированных улиц, больших хороших жилых домов, красивых общественных сооружений и парков.

Реконструкция Охотного ряда (постройка дома Совнаркома СССР и гостиницы «Москва»), снос Китайгородской стены создали одно из первых звеньев нового, расширенного центра Москвы.

Реконструированы, расширены и застраиваются новыми большими домами основные магистрали города. Закончилась постройка двух крупных корпусов «А» и «Б» на улице Горького, общим протяжением около полукилометра. На другом конце той же улицы идет стройка на обширном участке—от Моссовета до Пушкинской площади. Таким образом улица Горького на всем ее протяжении от Кремля до площади Маяковского расширяется до 40—60 метров.

По Садовому кольцу воздвигаются хорошие многоэтажные дома. Построены новые дома по Калужской улице. Здесь впервые в большом масштабе применен поточно-скоростной метод строительства, сочетающий стахановскую работу с широким использованием механизации и стандарта.

Архитектурная практика последних двух лет осознала, что красота сооружения состоит не в беспринципном украшательстве и применении дорогостоящих материалов, а в достижении ее простыми средствами.

Забота партии и правительства о подрастающем поколении сказалась в массовом строительстве школ. За 5 лет в Москве построено 375 новых просторных светлых школ (из 530, предусмотренных генеральным планом). Больше 70 проц. всех школьников Москвы учится в новых школах. Детских садов еще в 1939 году было уже более тысячи.

Непрерывно вступали в строй культурно-бытовые учреждения. В Ленинской слободе на месте бывшего Симоновского монастыря построен Дворец культуры завода им. **Сталина**, Пролетарского района; построено крупнейшее книгохранилище Союза—библиотека им. **Ленина**; реконструирован стадион «Динамо», который вмещает теперь 90 тысяч зрителей; организованы 23 детских парка; построен концертный зал имени Чайковского на площади Маяковского; реконструирован театр имени Станиславского; построен крупнейший театр столицы — театр Красной Армии.

По постановлению XVIII с'езда ВКП(б), основные работы по строительству Дворца Советов будут закончены к концу третьей пятилетки.

Дворец Советов — памятник гениальному вождю пролетариата **В. И. Ленину** — явится воплощением творческой энергии советского народа, освобожденного Великой Октябрьской Социалистической революцией.

На гигантском, уходящем на десятки метров в землю фундаменте уже растет стальной каркас здания.

Москва в прошлом была небогата площадями. Сейчас этот недостаток в значительной мере устранен. Снесен Страстной монастырь и образована большая, хотя пока и не оформленная Пушкинская площадь; расширены и благоустроены привокзальные площади: Комсомольская, Киевского, Курского вокзалов. После сноса старых домов между гостиницей «Москва» и Манежем образовалась хорошая площадь против университета, с которой открывается вид на Кремль.

Извозчиков и ломовиков прежней Москвы вытеснил современный механизированный транспорт. По главнейшим магистралям столицы проведены троллейбусные линии. Трамвай в значительной мере переключился на обслуживание периферии и служит для связи Москвы с пригородом. Растет и совершенствуется таксомоторный парк.

Огромную перемену в жизнь столицы внесло строительство самого быстрого и удобного городского массового транспорта — метрополитена им. **Л. М. Кагановича.** Первая очередь строительства метрополитена связала площадь 3 вокзалов — Октябрьского, Казанского и Северного — с Парком культуры и отдыха им. Горького, вторая очередь — Киевский вокзал с Курским и площадь Революции с поселком Сокол. За первый год эксплоатации метрополитен перевез 77 миллионов пассажиров. С конца 1939 г. он перевозит свыше 1 миллиона пассажиров в день.

По удобству обслуживания и архитектурно - художественному оформлению станций и вестибюлей московский метрополитен приобрел заслуженную славу не только у нас, но и за границей, как лучший в мире метрополитен.

Третья очередь строительства метрополитена соединит Курский вокзал с Измайловским стадионом имени **Сталина** с промежуточными остановками на Спартаковской, Электрозаводской улицах и на Семеновской площади. Вторая линия той же очереди пройдет от площади Революции до Автозавода имени **Сталина** с остановками на Новокузнецкой улице и у Павелецкого вокзала.

Грандиозное строительство канала Москва — Волга разрешило серьезную задачу развития водных путей столицы и коренным образом реконструировало систему водоснабжения Москвы.

Некогда запущенные берега Москва-реки и Яузы ныне красиво оформлены и в черте города на всем протяжении облицованы гранитом. В 1913 году Москва имела 2,3 километра гранитных набережных, в 1940 году — 51,9 километра.

Через Москва-реку и водоотводный канал перекинулись красиво оформленные новые мосты: Крымский, Большой Каменный, Москворецкий, Большой Краснохолмский, Большой Устьинский, Малый Каменный, Чугунный, Малый Краснохолмский. Кроме того, построен мост метрополитена и Крестовский путепровод.

В Западной Европе только один мост, в Париже, имеет такую же ширину, как каждый из новых москворецких мостов.

Мосты улучшили связь между районами города, расположенными по обеим сторонам реки. Под московскими мостами могут пройти большие волжские пароходы.

Несмотря на техническую сложность мосты были построены в исключительно короткие сроки, и по архитектурному оформлению они занимают почетное место среди лучших сооружений последних лет.

Реконструкция Москвы сейчас ведется путем строительства не отдельных зданий, а целых комплексов на главнейших магистралях города и на набережных.

Ценный вклад в реконструкцию столицы внесло строительство Всесоюзной сельскохозяйственной выставки.

На месте бывших пустырей и запущенных оврагов теперь нарядный проспект, украшенный цветниками. Узкое, кривое Ярославское шоссе превратилось в прямую широкую асфальтированную и хорошо освещенную магистраль. Отремонтированы прилегающие дома.

Большой творческий путь прошла за это время и наша архитектура. Понимание требований, которые пред'являются к зданию, чувство ответственности за советскую копейку все глубже и острее проникают творческие искания советской архитектуры последних лет.

Нигде и никогда перед архитектором, скульптором и живописцем не открывалось такое необозримое поле для творческого сотрудничества, нигде и никогда они не пользовались таким вниманием и широкой поддержкой, как у нас, в СССР.

Велика проделанная работа, но для полного осуществления генерального плана реконструкции Москвы предстоит сделать еще больше и по об'ему и по сложности. Но у нас уже накоплен громадный опыт, воспитаны кадры молодых талантливых специалистов.

В этом исключительное значение пройденного этапа и гарантия дальнейших творческих побед.

С. ЧЕРНЫШЕВ,
главный архитектор города Москвы.

Москва. На площади Пушкина. Фото С. Шагаль. Фотоклише ТАСС.

Выставка „Образы Ленина и Сталина в театральном искусстве Грузии"

7 июля в Театральном музее Грузии открылась выставка «Образы **Ленина** и **Сталина** в театральном искусстве Грузии».

После выхода в свет книги товарища **Л. П. Берия** «К вопросу об истории большевистских организаций в Закавказье», театры Грузии развернули большую творческую работу, поставив себе задачу сценического воплощения образов великих вождей революции **Ленина** и **Сталина.**

Театры им. Руставели, им. Марджанишвили, им. Грибоедова, армянской драмы, Кутаисский театр, Хашурский театр и другие поставили пьесу Ш. Дадиани «Из искры», ряд театров дал постановку пьесы Погодина «Человек с ружьем». Горийский театр показал пьесу И. Гедеванишвили «На перевале». Тбилисская студия выпустила фильм «Великое зарево».

Театральный музей Грузии собрал и систематизировал материалы, относящиеся к этим постановкам и фильму (эскизы и макеты постановок, снимки отдельных сцен, фотографии исполнителей ролей) и показал интересную выставку. Кроме экспонатов, относящихся к постановкам пьес, на выставке представлены работы художников К. Санадзе, К. Магалашвили, С. Надарейшвили, В. Джапаридзе и др.

За новый под'ем комсомольской работы

На любом предприятии, в любом учреждении Сталинского района работает многочисленный комсомольский актив. Однако мало кто из среды этого актива принимал участие в работе районного комитета комсомола и его отделов. До последнего времени в райкоме комсомола работало 10 товарищей. Редко когда получал какое-либо задание внештатный инструктор райкома. Возьмем такой важный участок работы, как постановка идейного воспитания молодежи. Этим делом в райкоме занимались три работника — тт. Тодрия, Закарейшвили и Кривоносов. Вместо того, чтобы бывать в комсомольских организациях, на месте помогать в постановке пропаганды и агитации, эти работники большую часть времени проводили на различных совещаниях и заседаниях. Слабо был связан с комсомольскими организациями и организационно-инструкторский отдел райкома.

Секретарь комсомольской организации Аптекоуправления т. Корсаития повседневно общается с молодежью, строит всю свою работу, опираясь на актив. Он часто беседует с активом, учитывает его запросы.

Недавно, например, по инициативе актива комсомольская организация провела интересную беседу «О старом и новом Тбилиси».

Не плохо работает неосвобожденный секретарь комсомольского комитета завода имени **Калинина** т. Бренштейн. По его инициативе на заводе часто созываются совещания комсомольцев, посвященные конкретным вопросам производства.

Решения пленума ЦК ВЛКСМ способствуют новому под'ему комсомольской работы. Аппарат райкома станет меньше, но вокруг него вырастет актив, который, несомненно, выдвинет много новых, интересных, злободневных для молодежи вопросов.

А. ЧУБИНИДЗЕ,
секретарь Сталинского райкома ТО ЛКСМ Грузии.

Восточная граница СССР. На снимке: пограничники в дозоре.
Фото Д. Чернова. Фотохроника ГТА.

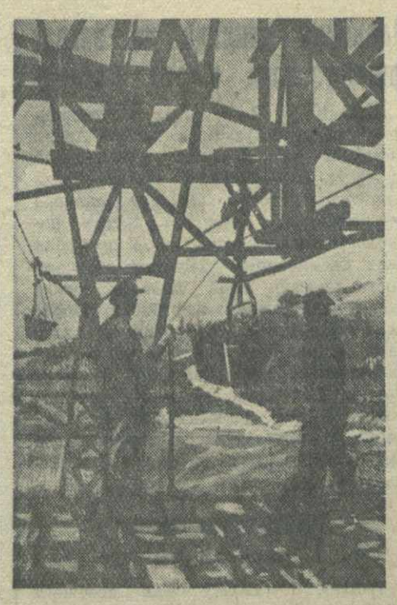

Чиатура, рудник им. Сталина. На снимке: отправка марганца по воздушной канатной дороге.
Фото М. Квирикашвили. Фотохроника ГТА.

ВЕСТИ ИЗ КОЛХОЗОВ

Сельские электростанции

В селении Болнис - Хачин Люксембургского района на-днях вступила в строй колхозная гидростанция мощностью в 75 лошадиных сил.

Триста пятьдесят домов колхозников артели им. Парижской коммуны получили электрический свет.

В первых числах июля получил электрический свет и колхоз «По сталинскому пути» (селение Хандаки, Каспского района).

Трест «Грузсельэлектро» в июле сдает в эксплоатацию еще несколько небольших сельских электростанций, предназначенных для электрификации колхозов.

Масло из лимонного сорго

Совхоз «III Интернационал» Гагринского района успешно осваивает новые высокоценные культуры. За последние два года здесь заложено 40 гектаров плантаций лимонного сорго, 100 гектаров лимонного эвкалипта и других культур. Совхоз ежегодно дает стране на сотни тысяч рублей эфирных масел.

В настоящее время совхоз приступил к массовой резке зелени лимонного сорго. Это — вторая резка, первая была проведена в мае. Из срезанной зелени уже получено 250 килограммов эфирного масла, которое отправлено в Москву на парфюмерную фабрику «Новая Заря».

Всего совхоз должен дать в этом году 500 килограммов эфирного масла из лимонного сорго.

Прогульщик перед судом

На Тбилисском станкостроительном заводе имени Кирова состоялся многолюдный митинг, на котором коллектив завода горячо одобрил инициативу ВЦСПС в деле борьбы с прогульщиками и летунами.

Прослушав обращение ВЦСПС, слесарь сборочного цеха Вахтанг Пхакадзе решил, что если он теперь же не расстанется с заводом,—сделать это после будет невозможно.

До этого Пхакадзе дважды подавал заявление об уходе, но администрация, ссылаясь на то, что предприятию нужны слесари, отказывала ему в этом.

На следующий же день, 27 июня, Пхакадзе не вышел на работу, надеясь, что его уволят за прогул. Но расчет не оправдался. Указ Президиума Верховного Совета СССР настиг летуна в тот момент, когда он собирался перелететь на другое предприятие.

И вот—прогульщик на скамье подсудимых. 5 июля дело Пхакадзе слушалось на заводе народным судом 1-го участка Ленинского района (народный судья А. Чарбадзе, народные заседатели — слесарь-стахановец Тбилисского трикотажного комбината И. Туманов и начальник охраны завода им. Кирова П. Барнов).

Пхакадзе старается убедить суд, что он ничего не знал об обращении ВЦСПС, но показания свидетелей опровергают это. Пхакадзе присутствовал на митинге, кроме того, обращение обсуждалось в цехе.

На суде выясняется производственная биография подсудимого. Пхакадзе всего 19 лет. Производственный стаж —два с половиной года. За этот короткий срок Пхакадзе уже успел побывать на четырех предприятиях, зарекомендовав себя как прогульщик и летун.

В феврале 1938 года Пхакадзе поступил учеником слесаря на паровозовагоноремонтный завод имени **Сталина**, но через 8 месяцев его уже там не было.

— Почему ушел с завода?—спрашивает прокурор Ленинского района т. П. Бердзенишвили.

— Уволили за прогул.

В октябре 1939 года Пхакадзе попадает на Агаринский сахарный завод смазчиком. Ровно через месяц он вновь совершает прогул, и его снимают с работы.

В декабре того же года Пхакадзе уже можно было встретить на спиртном заводе в Гоми, где он устроился в качестве слесаря. Но и здесь, проработав всего четыре месяца, он уволился «по собственному желанию».

— Не хотел жить в деревне, тянуло в город, — об'ясняет Пхакадзе свой уход со спиртного завода.

На заводе имени Кирова Пхакадзе проработал менее двух месяцев.

Прокурор охарактеризовал подсудимого как злостного прогульщика и летуна.

Мнение всей заводской общественности выразил в своей речи выступивший в качестве общественного обвинителя слесарь - стахановец сборочного цеха т. М. Чичинадзе.

За нарушение пункта 5-го Указа Президиума Верховного Совета СССР от 26 июня 1940 года В. Пхакадзе приговорен к 6 месяцам исправительно - трудовых работ с удержанием 20 процентов из заработной платы.

ПИСЬМА В РЕДАКЦИЮ

Культурно обслуживать потребителя

Торговля ранними овощами и зеленью с каждым днем расширяется. За последние дни в магазинах Государственной торговли появилось много ранней капусты, но по отдельным районам города капуста распределяется так, что в одних районах в ней чувствуется недостаток, а в других—излишек.

Механическое распределение прохладительных напитков по городу привело к тому, что на Плехановском проспекте—изобилие пива, а на проспекте Руставели пиво не продается. Единственный на весь проспект Руставели показательный магазин треста «Лимонад-пиво», имеющий специальное отделение для продажи пива, сейчас бездействует.

В выходной день в Тбилиси закрыты топливные лавки, всевозможные починочные мастерские. Между тем трудящиеся стремятся в магазины, мастерские как раз в выходной день, когда у них больше свободного времени.

Какие выводы из этих всем известных фактов делают Наркомторг и отдел торговли Тбилисского Совета? Как развернули они борьбу с безответственностью в торговле, перестроили ли часы работы мастерских и топливных лавок?

Пока ничего в этом направлении не сделано.

Забота об интересах покупателя требует быстрого устранения подобных недочетов, отражающихся прежде всего на выполнении плана товарооборота.

А. ПАПИНАШВИЛИ.

Что происходит в Цхакаевском почтово-телеграфном отделении?

Группа граждан перевела в Московскую область через Цхакаевское почтово - телеграфное отделение деньги своим близким. Перевод был сделан по телеграфу. Тем не менее спустя двадцать дней деньги еще не были доставлены на места.

1,000 рублей, переведенных мною в Подольск по телеграфу 15 июня, не были там получены даже 6 июля.

Какова судьба переводов, правильно ли они сделаны, куда девались деньги, почему они не доставлены адресатам, — об этом граждане ничего не знают. От начальника отделения Н. Вашакидзе никакого ответа они получить не могут.

В таком положении около 15 человек.

Все это говорит о серьезном неблагополучии в Цхакаевском почтово-телеграфном отделении и о необходимости проверить его работу.

И. СМЕЛЯНСКИЙ.

Не добраться до памятника старины

Группа командиров, красноармейцев и их жен проделала большой путь, чтобы осмотреть древнюю крепость Вардзиа.

Участникам экскурсии представлялось, что они без особых приключений доберутся до этого замечательного памятника, получат при осмотре его содержательные об'яснения специалиста-экскурсовода.

Эти ожидания не оправдались. Чтобы добраться до крепости, надо переправиться через Куру. Но как? Парома здесь нет, лодок — тоже. Решили соорудить плот. Воспользовались для этого двумя балками и запасными камерами от автомашин. Но этому ненадежному сооружению доверилось только три человека. Еще четверо переправились через реку вплавь. Из 70 человек только семеро посмотрели крепость.

Туристский сезон в разгаре. Найдется еще немало туристов, которые захотят посетить крепость. Необходимо устроить в Вардзиа переправу через Куру и облегчить экскурсантам доступ к выдающемуся памятнику материальной культуры Грузии, тем более, что сделать это не так уж трудно.

Военнослужащий А. РЫЖИЙ.

В ЦК КП (б) Грузии

Решением бюро ЦК КП(б) Грузии от 23 мая 1940 г. **исключены из рядов ВКП(б):** Пцкиаладзе Феодосия Исидоровна — кандидат в члены ВКП(б) с 1939 г., кандидатская карточка № 2166062, за присвоение государственных средств; Бреговадзе Шалва Эрастович — член ВКП(б) с 1931 г., партбилет № 1511617, за связь с чуждыми элементами; Хецуриани Алексей Андреевич — кандидат в члены ВКП(б) с 1938 г., кандидатская карточка № 1263732, за растрату государственных средств; Цхвитария Ермиле Яковлевич — член ВКП(б) с 1921 г., партбилет № 2845951, за пьянство и растрату государственных средств; Алания Георгий Ягорович — кандидат в члены ВКП(б) с 1937 г., кандидатская карточка № 0519486, за учинение подлога; Бупхрикидзе Давид Доментьевич — кандидат в члены ВКП(б) с 1938 г., кандидатская карточка № 1678123, за присвоение кооперативных средств; Таги Аббасоглы — кандидат в члены ВКП(б) с 1931 г., кандидатская карточка № 0925254, за присвоение колхозных средств и нанесение колхозу материального ущерба; Хачатурян Артавазд Саркисович — кандидат в члены ВКП(б) с 1939 г., кандидатская карточка № 1681645, за бытовое разложение; Гегелия Илья Ильич—кандидат в члены ВКП(б) с 1939 г., кандидатская карточка № 1675426, за некоммунистическое поведение; Дзиграшвили Константин Давидович — кандидат в члены ВКП(б) с 1939 г., кандидатская карточка № 1677736, за утерю кандидатской карточки и пьянство; Осыченко Герасим Иванович — член ВКП(б) с 1932 г., партбилет № 1087001, за утерю партбилета и как осужденный судом; Баспайвили Григорий Иосифович — член ВКП(б) с 1932 г., партбилет № 1532673, за утерю партбилета и оторванность от партийной жизни.

В павильоне Грузинской ССР на Всесоюзной сельскохозяйственной выставке

Табаководство Грузии

От специального корреспондента «Зари Востока»

На-днях в павильон Грузинской ССР пришла группа колхозников Крымской АССР. Руководитель делегации председатель колхоза «Илдыз» А. Ибрагимов, старый потомственный табаковод, долго стоял перед стэндом табаководства, занимающим значительную часть одного из залов павильона. Он внимательно рассматривал выставленные здесь тюки табака «самсун» и «трапезон», вглядывался в сложный рисунок прожилок высушенных табачных листьев, нюхал их, растирал между ладонями.

— Хороший табак, — удовлетворенно сказал он. — А урожай такой, что можно пожелать всякому. Шутка ли— в среднем 9 центнеров с гектара по республике!

Табак действительно хорош. В этом можно убедиться, взглянув на его золотистые ароматные волокна, аккуратно уложенные в большие коробки. Недаром грузинские табаки считаются лучшими по качеству. Об этом говорят в своих отзывах многочисленные посетители павильона, приезжающие на выставку из различных табачных районов Союза.

Здесь они находят много интересного для себя. На экспонатах табачного стэнда отображены успехи Советской Грузии в борьбе за всемерный под'ем табаководства. Эти экспонаты рассказывают о том, как табаководство, бывшее в дореволюционное время предметом наживы кулаков, скупщиков и фабрикантов, стало теперь основой зажиточной жизни колхозников табачных районов Грузии. Урожайность табака за последние годы в Грузии увеличилась почти втрое. Неизмеримо повысилось качество табака. Грузинскими табаками пользуются для купажа и улучшения качества своей продукции почти все табачные фабрики нашей страны.

Передовые колхозы Грузии накопили замечательный опыт борьбы за высокий урожай табака. Этот опыт и привлекает сюда колхозников Крыма, Северного Кавказа, табачных районов Украины. Огромный интерес вызывают у них экспонаты колхоза имени Орджоникидзе, сел. Цолна, Лагодехского района, получившего в течение последних трех лет в среднем по 15,6 центнера табака с гектара на площади в 65 гектаров. Примечательны показатели колхоза «Заря Кавказа». Гагринского района, который собрал такой же урожай.

Наряду с колхозами, где табаководство является старой отраслью сельского хозяйства, на выставке представлены колхозы тех районов, где эта культура начала внедряться лишь в течение последних лет. Посетители павильона знакомятся с материалами, показывающими, как осваивают новую сложную культуру эти колхозы, каких успехов достигли они в своем стремлении не только догнать, но и перегнать старые табаководческие районы.

Показателен в этом отношении опыт колхоза имени **Ворошилова**, сел. Агмаметло, Борчалинского района. Широко и смело внедряя приемы новейшей агротехники, колхозники сел. Агмаметло сумели получить по 16,07 центнера «трапезона» с гектара, причем площадь табачных плантаций в этом колхозе составляет 84 гектара. Стахановцы этого колхоза сумели определить наиболее благоприятное количество табачных корней на гектар и установить такую ширину междурядий, которая обеспечивает наибольшую густоту посадки без ущерба для нормального развития растений. Перед посадкой табака здесь проводится маркировка. Это обеспечивает безукоризненную правильность рядов табака, посаженного точно по проведенной маркером линии, и позволяет добиться исключительного эффекта при проведении тракторной культивации и обработки. Колхоз вырастил мастеров образцового проведения посадки. Портрет одного из них — стахановки Асмик Аилян—выставлен на стэнде.

Экспонаты стэнда табаководства подобраны с таким расчетом, чтобы они дали посетителю полное представление обо всех процессах работ по выращиванию и послеурожайной обработке табака. На снимках показаны все приемы, которые применяются на посадке табака, как ручной, так и машинной, на обработке табачных плантаций, сушке табака в солнцевых и огневых сушильнях, ферментации, сортировке и т. д. Всеобщий интерес вызывает машина для низки табака, изобретенная колхозником тов. Квиркелия. О значении этой машины можно судить по показателям участницы выставки колхозницы Оскен Пиштовчян из сел. Сальме, Гагринского района, которая одна выполняет работу, требовавшую раньше по крайней мере 7—8 человек.

Колхозники, приезжающие из табачных районов Советского Союза, изучают здесь методы закладки парников для выгонки табачной рассады, стерилизации парников, дезинфекции инвентаря, борьбы с вредителями и болезнями табачной культуры — протравливания семян, опрыскивания рассады, разбрасывания отравленных приманок для вредителей и т. д. Здесь можно найти данные о дозировке минеральных удобрений, способах подкормки растений на плантациях, папушовки, пасынкования, тюковки и сортировки, которые применяют передовые колхозы Грузии для получения высокого урожая.

За Площадью колхозов находится павильон Союзтабака. Здесь продаются табачные изделия всех фабрик Советского Союза. Наибольшим спросом в этом павильоне пользуются папиросы и табаки, выпускаемые табачными фабриками Грузии. Качество этих табачных изделий является лучшей иллюстрацией к экспонатам стэнда табаководства павильона Грузинской ССР.

А. МИРОНОВ.

Прибытие советского полпреда в Белград

БЕЛГРАД, 7. (ТАСС). Агентство Авала сообщает, что сегодня в Белград прибыл из Софии полпред СССР в Югославии Плотников в сопровождении сотрудников полпредства.

Заявление иракского министра иностранных дел

ЛОНДОН, 6. (ТАСС). Агентство Рейтер передает сообщение из Багдада о том, что «вернувшийся из Анкары после переговоров с турецким правительством иракский министр иностранных дел генерал Нури Саид заявил, что среди вопросов, обсужденных в Анкаре, стоял вопрос о будущности Сирии».

Далее Нури Саид заявил, что «Сирия должна получить полную независимость. Последнее слово в вопросе о будущей судьбе Сирии должно принадлежать сирийцам».

* * *

БЕРЛИН, 6. (ТАСС). Германское информационное бюро передает из Стокгольма сообщение «Стокгольмс тиднинген» о том, что между правительствами Ирака и Англии заключено соглашение, согласно которому нефтепровод, ведущий из Моссула через Сирию в Триполи, будет закрыт. Нефть из Ирака будет переправляться только по второму нефтепроводу через Палестину в Хайфу.

Новый командующий французскими войсками в Сирии

ЛОНДОН, 6. (ТАСС). По сообщению газеты «Дейли экспресс», правительство Петэна назначило генерала Масье командующим французскими войсками в Сирии вместо генерала Миттельгаузера.

Резолюция американского молодежного конгресса

НЬЮ-ИОРК, 8. (ТАСС). По сообщению агентства Ассошиэйтед пресс из Женевы-Лейк (штат Висконсин), американский молодежный конгресс 6 июля принял резолюцию, в которой осуждает «проводимую дискриминацию всех национальных меньшинств под предлогом борьбы с «пятой колонной», являющуюся в действительности результатом подготовки войны». Конгресс осудил также мероприятия, направленные против иностранцев (обязательную регистрацию, снятие отпечатков пальцев и т. п.).

НЬЮ-ИОРК, 8. (ТАСС). По сообщению агентства Юнайтед пресс из Женевы-Лейк (штат Висконсин), на заключительном заседании американского конгресса молодежи была принята резолюция, осуждающая мероприятия правительства против коммунистической партии. «История доказала, — указывается в резолюции, — что за преследованием коммунистов обычно следует преследование всех народных организаций».

Резолюция отмечает, что молодежь «будет защищать США в случае, если они подвергнутся нападению».

Мобилизация молодежи на с.-х. работы в Румынии

БУХАРЕСТ, 8. (ТАСС). Опубликован приказ, согласно которому молодежь в возрасте от 18 до 21 года призывается к выполнению сельскохозяйственных работ в течение 40 дней.

Японские отклики на захват французского флота Англией

НЬЮ-ИОРК, 7. (ТАСС). Корреспондент газеты «Нью-Иорк таймс» Абенд сообщает из Шанхая: «Английский контроль над большей частью французского флота вызывает сильное беспокойство в японских кругах, поскольку установление этого контроля дает Соединенным Штатам возможность держать свой флот в Тихом океане в прежних масштабах. Японские экспансионистские круги возлагали до сих пор надежды на то, что французский флот перейдет в руки Германии, что ослабило бы морскую мощь Англии и вынудило бы Вашингтон перевести большую часть американских военных кораблей в Атлантический океан».

Англо-японские переговоры

ТОКИО, 8. (ТАСС). Как сообщает агентство Домей цусин, английский посол в Токио Крейги 6 июля сообщил министерству иностранных дел Японии, что английский ответ на представление Японии о прекращении транзита военных материалов для Чунцина через Бирму, ожидавшийся в конце этой недели, задержится. «Английское правительство, указал Крейги, еще не закончило консультироваться с властями своих колоний».

Агентство отмечает, что «английский ответ на представление Японии откладывается уже в третий раз». «Английская позиция в отношении японского представления, указывает в заключение агентство, оценивается как не внушающая оптимистических ожиданий».

Военные действия в Китае

В СЕВЕРНОМ КИТАЕ

В провинции Хэнань китайскими войсками заняты Лу-и (в 120 километрах юго-восточнее Кайфына), Бочжоу (в 30 километрах восточнее Лу-и), Чжэчэн (в 30 километрах севернее Лу-и).

В ЮЖНОМ КИТАЕ

В провинции Гуанси — упорные бои в окрестностях Лунчжоу (в 30 километрах от границы Французского Индокитая).

В ЦЕНТРАЛЬНОМ КИТАЕ

На Шанхай - Нанкинской железной дороге, в районе Уси, 6 июля японский воинский поезд потерпел крушение, налетев на мину. Разбиты паровоз и четыре вагона. Убито около 200 японских солдат. (ТАСС).

Отвод японских войск от границ Гонконга

НЬЮ-ИОРК, 6. (ТАСС). Гонконгский корреспондент агентства Юнайтед пресс, ссылаясь на достоверные источники, сообщает, что японцы в настоящее время отводят свои войска от границ Гонконга. Эти войска, как указывает корреспондент, будут, по всей вероятности, отправлены в провинцию Гуанси.

Гонконгский корреспондент газеты «Нью-Иорк таймс» также сообщает, что японские войска численностью в 5 тыс. человек отведены из Гонконга.

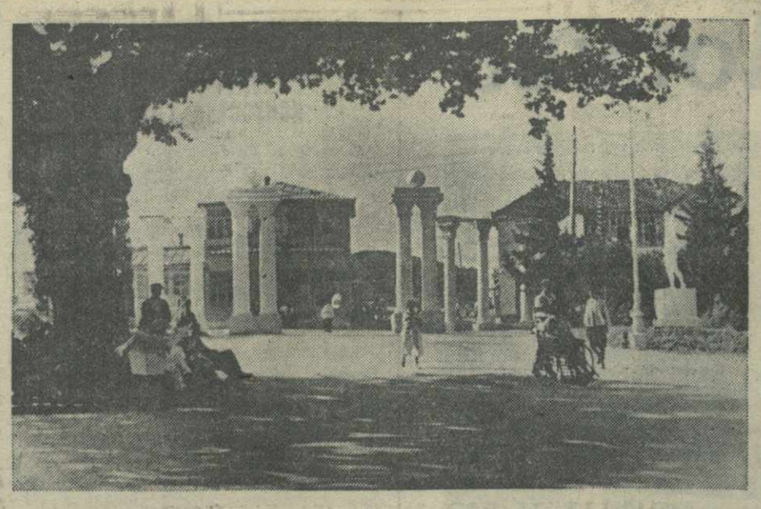

В парке Цхалтубского курорта. Фото В. Полякова.

НА КУРОРТАХ ГРУЗИИ

Курорт в горах

МАЯКОВСКИ, 8. (Наш корр.). В живописном ущелье Цабларис-цхали, в 25 километрах от села Маяковски, находится известный своими замечательными минеральными источниками курорт Саирме. Склоны гор, окаймляющие Саирме, покрыты густым хвойным лесом. Хвойные деревья достигают здесь высоты в 45 метров. Богато представлены ель, пихта, а также липа, бук, каштан, красное дерево (тис). За лесом, в семи километрах от курорта, тянутся альпийские луга Аджаро-Имеретинского хребта.

Высокие целебные свойства минеральных источников курорта Саирме принесли ему заслуженную славу. Несмотря на сравнительно трудные условия пути (от села Маяковски к Саирме ведет горная тропа), на курорте ежегодно проводят лечение несколько тысяч отдыхающих. Сюда приезжают из Москвы, Ленинграда, Ростова, Киева, Одессы и даже из Хабаровска. Научно-исследовательские работы и наблюдения над больными, проведенные в последние годы, показали, что вода источников Саирме благотворно действует при целом ряде хронических заболеваний желудочно-кишечного тракта, печени и желчных путей, почек и мочевых путей. Поразительные результаты достигнуты при лечении почечно - каменных заболеваний.

По своему химическому составу источники Саирме принадлежат к щелочно-углекисло-кальциевым водам и относятся к типу всемирно известных источников курортов Вильдунген (Германия) и Контрексвиль (Франция).

Высокие целебные свойства источников и прозрачный горный воздух открывают блестящие перспективы для развития курорта. В Саирме уже построено несколько десятков деревянных домов, оборудована поликлиника. Сезон на курорте длится обычно несколько месяцев.

В этом году сезон открылся 1 июля. На курорте сейчас лечатся 70 человек. Число отдыхающих увеличивается с каждым днем. Два дня назад приехали на лечение из Харькова, Киева, Баку, Тбилиси. Начала работать поликлиника. 15 июля открывается гостиница на 50 коек. В курортных домах Саирме можно одновременно разместить 345 человек.

На капитальный ремонт зданий и благоустройство курорта в этом году затрачивается 300.000 рублей.

Г. ШАРЦЕВ.

Здравница колхозников

ГАЛИ, 9. (Наш корр.). В 20 километрах от Гали, на горе Очаке, в красивой, живописной местности расположен курорт Аэро—здравница местных колхозников. Вокруг Аэро хвойные леса, в изобилии родники с прекрасной ключевой водой.

Наркомздрав Абхазской АССР и Гальский райисполком провели за последние годы значительную работу по благоустройству курорта. Здесь построено свыше 100 небольших деревянных домов, в которых может разместиться 900 отдыхающих. В этом году в Аэро строится еще 25 деревянных домов.

Аэро пользуется большой популярностью среди колхозников Гальского, Очемчирского, Зугдидского, Абашского и других районов. Он привлекает ежегодно до 2.000 курортников. Климат Аэро благотворно действует на больных малярией, неврастенией, на легочных больных.

Курортный сезон в Аэро начинается с 15 июля и длится до конца августа. Вблизи Аэро находятся горные пастбища. Это значительно облегчает снабжение курортников молочными продуктами и мясом. К курорту прикреплены молочно-товарные фермы колхозов. На время курортного сезона сельпо открывает здесь продуктовый магазин.

Курорт Аэро имеет большое значение для населения Гальского района. Однако он еще недостаточно благоустроен. В настоящее время сюда можно добраться только пешком или верхом на лошади. Первоочередной задачей является ремонт дороги от села Гульрипши до Аэро.

Н. ИЩЕНКО.

Дом туриста в Абхазской Сванетии

СУХУМИ, 9. (Наш корр.). Через село Ажары — центр Абхазской Сванетии — проходит интереснейший горный туристский маршрут. Начинается он в Теберде. Южная палатка, расположенная в ущелье реки Клыч, находится в 27 километрах от Ажар.

В этом году в Ажарах открылся Дом туриста. В последние дни сюда прибывает ежедневно от 20 до 40 туристов.

„ОТЗЫВЧИВОСТЬ" товарища М. БОТЕРАШВИЛИ

Секретарь бюро парторганизации отделения Госбанка (район им. Берия) т. М. Ботерашвили прислал в редакцию «Зари Востока» заметку — как проходит подписка на заем среди служащих банка. В заметке т. Ботерашвили сообщает о том, что «партийная, комсомольская и профсоюзная организации отделения Госбанка своевременно и организованно провели работу по подписке на заем».

В заметке говорится и о докладе, с которым выступил на митинге управляющий отделением банка т. Тариверднев, и об успехах проведения займовой кампании в стенах отделения Госбанка.

Заметка т. Ботерашвили — один из сотен откликов, поступивших за последние дни в редакцию от коллективов крупнейших заводов, фабрик, колхозов, учреждений республики.

Желание т. Ботерашвили увидеть свой материал опубликованным в газете вполне оправдано. Однако вызывает недоумение его разговор с работниками редакции «Зари Востока», имевший место 9 июля. Воспроизведем этот разговор:

— Почему не печатаете в газете нашу заметку? Как будто, вас мы не обижаем. Обслуживаем аккуратно. Выплату заработной платы не задерживаем...

— А какое отношение, товарищ Ботерашвили, имеет выплата денег к заметке?..

Тов. Ботерашвили заканчивает свой разговор настоянием напечатать его заметку и... взамен обещает в будущем личное содействие в ускорении финансовых операций Госбанка с редакцией.

«Отзывчивость» тов. Ботерашвили имеет плохой привкус.

Она выражает не достойные руководителя партийной организации, гражданина Советской Страны, взгляды на большевистскую печать. Недвусмысленные намеки товарища Ботерашвили отдают самыми худшими нравами прошлого.

От городского отдела пожарной охраны

В связи с недостаточной и слабой борьбой за исправное состояние электросилового и осветительного хозяйства, Тбилисский горотдел пожарной охраны раз'ясняет, что присоединение добавочных электролампочек или нагревательных приборов должно производиться согласно существующим нормам ВЭС. Предохранители ни в коем случае не должны заменяться самодельными клубками проволоки и т. п. Если предохранитель перегорит, его должен сменить только специалист—монтер электростанции.

Старую проводку необходимо заменить новой, обвисшие провода натянуть на ролики, не допускать перекручивания, соприкосновения проводки с металлическими предметами и т. д.

Электропроводка должна проходить только по изоляторам. В сырых местах, на чердаках, в кухнях и сараях шнуровая электропроводка не допускается. В таких местах нужно применять только гуперовский черный провод на парных изоляторах.

Невыключенные электропечи, утюги, электрокипятильники, чайники, плитки, кастрюли и неисправность электроосветительной и силовой сети не раз служили причиной возникновения пожара вследствие перегрева и воспламенения соприкасающихся с ними горючих предметов.

Все включенные электронагревательные приборы должны устанавливаться обязательно на металлические подставки с ножками на расстоянии не менее 25 сантиметров от деревянных стен, мебели и горючих предметов. Запрещается пользование самодельными электропечами.

Виновные в несвоевременном принятии соответствующих мер и нарушении правил ВЭС привлекаются к ответственности, вплоть до предания суду.

Начальник Тбилисского городского отдела пожарной охраны

БАРАМИДЗЕ.

Пленумы райкомов ТО КП(б) Грузии

* 10 июля, в 8 часов вечера, в здании Ленинского райкома ТО КП(б) Грузии (Советская ул., № 134) созывается III ОЧЕРЕДНОЙ ПЛЕНУМ ЛЕНИНСКОГО РАЙКОМА ТО КП(б) ГРУЗИИ.

В порядке дня: о политическом самообразовании партийного актива района.

Секретарь Ленинского РК ТО КП(б) Грузии М. ЧУБИНИДЗЕ.

★

* 10 июля, в 8 часов вечера, в помещении парткабинета Сталинского райкома ТО КП(б) Грузии (ул. 25 февраля, № 2) созывается III ПЛЕНУМ СТАЛИНСКОГО РК ТО КП(б) ГРУЗИИ.

В порядке дня: о состоянии партийного руководства комсомольскими организациями (докладчик т. Гочашвили).

Секретарь Сталинского РК ТО КП(б) Грузии Г. ГОЧАШВИЛИ.

★

* 11 июля, в 8 часов вечера, в помещении клуба комбината «Коммунисти» (ул. Ленина, № 28) созывается III ПЛЕНУМ ОРДЖОНИКИДЗЕВСКОГО РК ТО КП(б) ГРУЗИИ.

В порядке дня: о состоянии политучебы в комсомольских организациях Орджоникидзевского района (докладчик т. Р. Моцерелия).

Секретарь Орджоникидзевского РК ТО КП(б) Грузии. П. МЧЕДЛИДЗЕ.

★

* 11 июля, в 8 час. вечера, в Красном зале Исполкома Тбилисского Совета созывается III ОЧЕРЕДНОЙ ПЛЕНУМ РК ИМ. БЕРИЯ ТО КП(б) ГРУЗИИ.

В порядке дня: доклад тов. Н. Чарквиани — «О работе с кандидатами партии».

Секретарь РК имени Берия ТО КП(б) Грузии Н. ЧАРКВИАНИ.

★

* 11 июля, в 8 часов вечера, в зале заседаний райкома им. 26 комиссаров ТО КП(б) Грузии созывается III ОЧЕРЕДНОЙ ПЛЕНУМ РАЙКОМА ИМЕНИ 26 КОМИССАРОВ ТО КП(б) ГРУЗИИ.

В порядке дня: о состоянии партийного хозяйства в первичных парторганизациях района (докладчик т. Аракелова).

Секретарь РК им. 26 комиссаров ТО КП(б) Грузии М. АРАКЕЛОВА.

В Доме партийной пропаганды им. Л. Кецховели

11 июля, в 8 часов вечера, в Доме партийной пропаганды им. Л. Кецховели состоится лекция тов. Завриева на русском языке — «Международные отношения перед мировой войной (1914—18 гг.)».

СЕГОДНЯ В КИНОТЕАТРАХ

Им. Руставели—«Большой вальс»; «Октябрь»—«Ущелье аламасов»; «Ударник»—в летнем и зимнем помещениях «Большой вальс»; «Комсомолец»—в летнем и зимнем помещениях «Большой вальс»; «Спартак»—«Кубанцы»; им. Розы Люксембург—«Переход»; им. 26 комиссаров—«Переход»; «Коминтерн»—«Зангезур»; кинотеатр парка культуры и отдыха им. Орджоникидзе—«Красные дьяволята».

Извещение

* РК им. Берия ТО КП(б) Грузии извещает об аннулировании кандидатской карточки № 1668815, выданной Кировским РК ТО КП(б) Грузии на имя Акопова Самсона Наваровича.

Ответственный редактор В. ГРИГОРЬЯН.

ЛЕТНИЙ ТЕАТР и САД ГРУЗГОСЭСТРАДЫ (Плехановский пр., 123, тел. 3-18-50)

ЛЕТНИЙ ТЕАТР 10, 11 и 12 июля ПОСЛЕДНИЕ ГАСТРОЛИ

ЛЕНИНГРАДСКОГО ДЖАЗ-АНСАМБЛЯ

под руководством ШУЛЬЖЕНКО и КОРАЛИ

10 июля последняя гастроль Е. РАГЗИНОЙ

В саду играет джаз-оркестр под упр. АМДУР. Начало в 9 часов 30 минут вечера.

Согласно постановления Экономического совета при Совнаркоме СССР от 26 марта за № 452

СНАБЖЕНИЕ ВСЕХ ОТРАСЛЕЙ НАРОДНОГО ХОЗЯЙСТВА ПРИВОДНЫМИ РЕМНЯМИ и ТРАНСПОРТЕРАМИ,

вырабатываемыми текстильной промышленностью,

ПЕРЕШЛО с 1 мая с. г. ОТ ГЛАВНЕФТЕСНАБА К ТЕКСТИЛЬСБЫТУ.

По Грузинской ССР реализацию приводных ремней будет проводить Тбилисская база „ТЕКСТИЛЬСБЫТ".

Навтлуги, тупик Тбилсельпрома, № 3 телефон № 3-38-23.

Стадион „ДИНАМО" имени Л. П. БЕРИЯ

угол улиц Борьбы и Тельмана трамваи №№ 1, 2, 3, 4.

10 июля ФУТБОЛ

Тбилиси — „ДИНАМО" (2-й состав)

Тбилиси — „МОТОР"

НАЧАЛО в 6 час. 30 мин. вечера.

ЦЕНА БИЛЕТА 3 РУБ., ДЛЯ КРАСНОАРМЕЙЦЕВ 50 к.

МЕСТА НЕ НУМЕРОВАНЫ.

Предварительная продажа билетов в кассах стадиона „Динамо".

ЛЕКТОРИЙ НАРКОМПРОСА Грузинской ССР (ПАРК КУЛЬТУРЫ и ОТДЫХА имени С. ОРДЖОНИКИДЗЕ)

11 июля проводит лекцию „АКАКИЙ ЦЕРЕТЕЛИ В МУЗЫКЕ".

Лектор доцент Г. З. Чхиквадзе

ПОСЛЕ ЛЕКЦИИ БОЛЬШОЕ КОНЦЕРТНОЕ ОТДЕЛЕНИЕ из произведений на тексты Акакия Церетели.

Вход по абонементам № 4.

Разовые билеты продаются в кассе парка

Начало в 8 часов вечера.

ПРОДАЮТСЯ концерти. пианино, хорош. тона, хорош. фирмы, буфет, шкаф, зеркало, роскошн. двуспальн. кровать и друг. домашн. вещи. Вид. от 9—12 ч. дня и 3—8 ч. веч. Ул. Меликишвили, № 12 (быв. Цхнетская), вход с улицы. 1394

ТБИЛИССКИМ АВТОРЕМОНТН. МАСТЕРСКИМ НКАТ Грузинской ССР

ТРЕБУЮТСЯ на постоянную работу

1. АВТОРЕМОНТЕРЫ I, II, III, IV, V разрядов,
2. МОЙЩИКИ,
3. ПОДСОБНЫЕ РАБОЧ.,
4. ТОКАРИ ПО МЕТАЛЛУ III и IV разрядов,
5. СЛЕСАРИ-ОКОВЩИКИ.

Обращаться по адресу: Набережная имени Сталина, № 8.

ФОТОГРАФИЯ ЛИТФОНДА СОЮЗА СОВЕТСКИХ ПИСАТЕЛЕЙ ГРУЗИИ

ОРГАНИЗОВАЛА ВЫЕЗДНУЮ БРИГАДУ.

ПРИНИМАЮТСЯ ЗАКАЗЫ на строительные, технические, групповые и друг. снимки.

По приглашению заказчика фотографы высылаются во все районы республики.

Фотография Литфонда ССП Грузии— пл. им. Л. П. Берия, 2, тел 3-45-29.

ТБИЛИССКИЙ ИНДУСТРИАЛЬНЫЙ ТЕХНИКУМ ПРОИЗВОДИТ НАБОР СТУДЕНТОВ НА 1940/41 УЧЕБНЫЙ ГОД.

ТЕХНИКУМ ГОТОВИТ ВЫСОКОКВАЛИФИЦИРОВАННЫХ

техников-электриков по электро-оборудованию промышлен. предприятий, техников-электриков по гидроэлектростанциям, техников-строителей по промышленной и гражданской архитектуре, техников-механиков, техников-химиков аналитиков.

Принимаются лица обоего пола в возрасте от 15 до 25 лет, окончившие курс семи классов.

Приёмные испытания будут производиться с 23 августа в об'еме курса семи классов по следующим предметам:

а) родной язык;
б) математика;
в) физика;
г) география;
д) политзнания.

Отлично окончившие курс семи классов принимаются без экзамена.

Заявления подаются до 15 августа с 10 до 15 часов и с 19 до 21 часа.

К заявлениям должны быть приложены следующие документы:

а) автобиография;
б) свидетельство о рождении;
в) паспорт (пред'является лично);
г) свидетельство об окончании семи классов в подлиннике;
д) справка о здоровье;
е) свидетельство о воинской обязанности (пред'является лично);
ж) три фотокарточки, с собственноручной подписью на обороте.

Зачисленные в техникум обеспечиваются стипендией и общежитием на общем основании.

Адрес: Тбилиси, ул. Камо, № 70, телеф. № 3-21-43.

ДИРЕКЦИЯ.

ШКОЛА МЕДИЦИНСКИХ ЛАБОРАНТОВ НАРКОМЗДРАВА ГРУЗ. ССР

ОБ'ЯВЛЯЕТ ПРИЕМ СЛУШАТЕЛЕЙ на 1940/41 учебный год на грузинский и русский секторы.

ШКОЛА ГОТОВИТ МЕДИЦИНСКИХ ЛАБОРАНТОВ.

СРОК ОБУЧЕНИЯ ДВУХГОДИЧНЫЙ.

По положению, медицинские лаборанты приравниваются к лицам, окончившим среднюю медицинскую школу.

Медицинские лаборанты по окончании школы могут работать в лабораториях, больницах, поликлиниках, в научно-исследовательских институтах и др.

Занятия в школе—в вечерние часы.

Слушатели будут обеспечены стипендиями на общем основании.

В школу принимаются лица обоего пола в возрасте от 15 до 35 лет, имеющие образование не ниже 7 классов средней школы, после сдачи соответствующих испытаний.

Испытания по программам 7 классов средней школы будут по следующим предметам:

1) по математике (арифметика, геометрия, алгебра); 2) физике; 3) географии; 4) грузинскому яз.; 5) русскому яз.; 6) политзнаниям.

Без испытаний в школу принимаются лица, окончившие неполную среднюю школу на «отлично», а также окончившие рабфак, техникум и полную среднюю школу.

Прием заявлений на имя директора до 10 августа.

Испытания будут происходить с 20 августа.

При подаче заявлений должны быть представлены следующие документы:

1) свидетельство об образовании,
2) метрическая выписка,
3) справка о состоянии здоровья,
4) две засвидетельствованных фотокарточки.

При личной явке необходимо представить паспорт.

Начало занятий 1 сентября.

Прием заявлений с 6—10 ч. веч.

Адрес: ул. Махарадзе, № 4, 1-й этаж, телеф. № 3-71-83.

ДИРЕКЦИЯ.

ВНИМАНИЕ!

ПЕРВЫЙ ТИРАЖ ЗАЙМА ТРЕТЬЕЙ ПЯТИЛЕТКИ (выпуск второго года) СОСТОИТСЯ 11-12 июля в г. Ленинграде.

В тираже разыгрывается 888.000 выигрышей на сумму 138.720 400 рублей

Подписчики, не получившие своих облигаций, должны поторопиться получить их в центральных районных сберегательных кассах по месту подписки.

Для получения облигаций рабочие и служащие должны пред'явить или переслать по почте в сберегательную кассу справку бухгалтерии предприятия или учреждения о сумме уплаченных взносов по подписке, а колхозники и крестьяне-единоличники — имеющуюся у них расчетную квитанцию по займу.

Подписчики, не получившие своих облигаций, будут лишены возможности принять участие в тираже.

Управление Гострудсберкасс и Госкредита Грузинской ССР.

АКУШЕРСКАЯ ШКОЛА ПРИ НАУЧНО-ИССЛЕДОВАТЕЛЬСКОМ ИНСТИТУТЕ НАРКОМЗДРАВА ГРУЗИИ

ОБ'ЯВЛЯЕТ ПРИЕМ УЧАЩИХСЯ на 1940/41 учебный год. Срок обучения 3-годичный.

Занятия на грузинском и русском языках. В школу принимаются исключительно женщины в возрасте от 15 до 35 лет, имеющие удостоверения об окончании семилетки.

Окончившие семилетку на «отлично» и лица со средним образованием принимаются без испытаний.

Испытания будут производиться с 25 по 30 августа по предметам: грузинский яз., русский яз., математика (алгебра, геометрия), физика, история и география.

Заявления принимаются в канцелярии школы по ул. Меликишвили, № 9, где и можно получить подробные сведения.

ДИРЕКЦИЯ.

РЕМОНТ С ГАРАНТИЕЙ НАГРЕВАТЕЛЬНЫХ ПРИБОРОВ на 110 и 220 вольт. Плехановский пр., № 116 (против гост. „Европа").

Доктор Г. Н. ОНАНОВ. Кожные и венерические болезни. Лечение полового бессилия. Прием больных 6—8 ч. веч. Ул. Ниношвили (быв. Александровская), № 3-б.

ПИАНИНО хорош. фирмы, в прекрасн. состоянии, хорош. тона продается. Вид. от 5—9 ч. веч. Бельгийская ул., № 10, во дворе, спр. Мдивани. 1437

ПО СЛУЧАЮ от'езда срочно продаются домашн. вещи, в том числе умывальник мраморн., шифоньерка и др. Чавчавадзевская ул., № 10, кв. Меликнубарова. 1436

ПРОДАЕТСЯ пианино хорош. фирмы, хорош. тона. Ул. Амо, № 11 (быв. Ксеньевская), 1-й под'езд, 2-й эт., с 12—8 ч. веч. 1435

МЕНЯЮ одну солнечн. комн., с удоб., 15 м., в районе им. Берия, на больш. площ. 20—24 м., в районах им. Берия или Орджоникидзевском. Спр. ул. Мачабели, № 15, 3-й эт., Григоряна, с 5—7 ч. веч. 1433

СРОЧНО продаются английск. кровать, кровать с сеткой, ковер и другие домашние вещи. Видеть от 9 ч. утра до 8 ч. веч. Ул. Кашана, № 6, 1-й эт., со двора. 1431

ПОСОБИЯ ПО МАТЕМАТИКЕ Для готовящихся в вуз и втуз и для самообучения. Подробности сообщ. за 50 к. марками. МОСКВА, 17 почт. отд. абон. ящик 1100, автору В. РЯБОВУ.

Сотрудники Наркомюста ГССР извещают о смерти ДМИТРИЯ АЛЕКСИДЗЕ. Вынос тела 10-VII в 5 ч. 30 м. веч., из кв. по Молоканской ул., № 42.

Сотрудники первого единого диспансера извещают о смерти ВАЛЕРИАНА ХВАДАГИАНИ.

Сотрудники кафедры нормальной анатомии Тбилисского госмединститута извещают о смерти кандидата медицинских наук, доктора СОЛОМОНА ВАХТАНГОВИЧА МУСХЕЛИШВИЛИ. Вынос тела 10-VII в 6 ч. веч., из кв. — Коргановская ул., № 6, на кладбище в Ваке.

Сотрудники Грузинского медицинского издательства извещают о смерти сотрудника издательства СОЛОМОНА ВАХТАНГОВИЧА МУСХЕЛИШВИЛИ.

Нина Заболотная и Сулейман Заде, Валентина и Юзеф Ситковские, Оксана и Георгий Кебадзе, Надежда, Зураб и Виктория Топурия, Прасковья Черноглазова извещают о смерти матери, бабушки и сестры ДАРИИ ИВАНОВНЫ ЗАБОЛОТНОЙ-ТОПУРИЯ. Вынос тела 10-VII в 6 ч. веч., из кв.— Плехановский пр., № 176, на Кукийское кладбище.

Типография им. А. Ф. Мясникова, издательства «Заря Востока». Тбилиси, пр. Руставели, № 36. Упол. Главлита Б—1157