Пролетарии всех стран, соединяйтесь!

ЗАРЯ ВОСТОКА

ГОД ИЗДАНИЯ 19-ЫЙ

„ზარია ვოსტოკა"— საქართველოს კ. პ. (ბ) ცენტრალური კომიტეტის და თბილისის კომიტეტის ორგანო

ОРГАН ЦЕНТРАЛЬНОГО и ТБИЛИССКОГО КОМИТЕТОВ КП(б) ГРУЗИИ

ИЮЛЬ 13 СУББОТА 1940 г. № 160 (5082)

ЦЕНА 10 КОП.

АДРЕС РЕДАКЦИИ и ИЗДАТЕЛЬСТВА
пр. Руставели, 36, дом изд. „ЗАРИ ВОСТОКА"
ТЕЛЕФОНЫ РЕДАКЦИИ:
Отв. секретарь — 3-17-06 ★ Секретариат—3-11-22 ★ Зам. редактора—3-18-04 ★ Отд. пропаганды—3-59-65 ★ Парт. отдел — 3-12-83 ★ Отдел сельского хозяйства — 3-19-49 Отдел писем трудящихся — 3-22-82 и 3-14-82 ★ Отдел литературы и критики — 3-48-46 ★ Экономический отдел—3-18-68 и 3-48-46 ★ Отдел обзоров печати—3-30-61 Отдел информации—3-63-28 ★ Иллюстрационный отдел—3-16-27 ★ Отдел корреспондентской сети—3-19-49 Отдел курортов Грузии — 3-30-61 ★ Кабинет рабкора 3-76-85 ★ Ночной выпуск — 3-17-23.

УСЛОВИЯ ПОДПИСКИ:
На 12 месяцев — 30 руб. ★ на 6 месяцев — 15 руб. на 3 месяца — 7 руб. 50 к. ★ на 1 месяц — 2 руб. 50 к.
ПРИЕМ ОБ'ЯВЛЕНИЙ в газету „ЗАРЯ ВОСТОКА" с 10 часов утра до 4 часов дня.
ТЕЛЕФОНЫ ИЗДАТЕЛЬСТВА и ТИПОГРАФИИ:
Директор издательства и секретариат—3-22-63 ★ Бухгалтерия — 3-64-42 ★ Отдел распространения — 3-49-21 Отдел об'явлений—3-18-02 ★ Директор типографии— 3-16-70 ★ Техническая часть типографии—3-11-28.
В случае неаккуратной доставки газеты обращаться по месту подписки.

Пленумы районных комитетов тбилисской организации КП(б) Грузии

Закончили свою работу очередные пленумы районных комитетов тбилисской организации КП(б) Грузии, обсудившие ряд важнейших вопросов партийно-политической работы.

Пленумы райкомов ярко отразили многогранную, богатую событиями жизнь районных партийных организаций, возросшие требования, пред'являемые новыми кадрами актива. Политическое самообразование актива, выполнение коммунистами второго параграфа Устава ВКП(б), большевистское воспитание кандидатов партии, состояние партийного хозяйства, работа комсомольских организаций, оборонно-массовая работа — вот вопросы, которые со всей серьезностью и деловитостью обсуждались на состоявшихся 10 и 11 июля пленумах райкомов.

Успешное разрешение этих вопросов во многом зависит от качества руководства первичными партийными организациями, помощи им, от проверки исполнения принятых решений.

Повестка дня каждого из пленумов отразила вопросы, которые сегодня являются наиболее важными и злободневными в жизни данной районной партийной организации.

Впервые обсуждал, например, пленум Ленинского райкома вопрос о состоянии политического самообразования партийного актива. Сама практика работы, вся повседневная деятельность райкома и первичных парторганизаций выдвинула этот вопрос на обсуждение пленума, который вскрыл на основе самокритики серьезные недочеты в постановке учебы партийного актива. Надо требовать и от актива, чтобы он показывал пример в учебе, повседневно изучал историю и теорию большевистской партии: только тогда партийные работники смогут хорошо руководить пропагандой, глубоко вникать в ее идейное содержание, расширять свой общеобразовательный и политический кругозор. Решения пленума, в частности предложение о более частом проведении лекций и консультаций для партийного актива, — несомненно помогут райкомам добиться новых сдвигов в учебе руководящих партийных, советских и хозяйственных кадров.

Свыше 1.200 кандидатов партии насчитывается в партийной организации района имени **Берия**. У многих из них давно истек кандидатский стаж, отдельные первичные партийные организации не проявляют подлинной заботы о большевистском воспитании молодых коммунистов; в ряде случаев кандидаты партии не принимают участия в активной партийной жизни. Понятно, почему вопрос о работе с кандидатами партии был выдвинут в повестку дня третьего пленума этого райкома.

XVIII с'езд ВКП(б) высоко поднял роль и ответственность комсомольских организаций в государственном и хозяйственном строительстве. Ленинско-сталинский комсомол — важнейший резерв пополнения партийных рядов. Новые серьезные задачи выдвинул перед комсомольскими организациями XI пленум ЦК ВЛКСМ. Велика роль, огромно значение четкого повседневного партийного руководства делом нового под'ема всей комсомольской работы. Обсуждение вопросов работы районных комсомольских организаций на пленумах Сталинского и Орджоникидзевского райкомов партии было тесно связано с новыми задачами, вытекающими из решений XI пленума ЦК ВЛКСМ.

Обсуждая важнейшие вопросы партийно-политической работы, члены пленумов — секретари бюро и первичных партийных организаций — выдвигали задачу сделать руководство райкомов более конкретным, более оперативным.

Инструкторы райкомов должны больше времени проводить в первичных партийных организациях, вникать во все детали партийной работы, способствовать обмену опытом — вот требования, которые пред'являли районным комитетам новые кадры партийного актива, принявшие участие в работе пленумов.

Пленумы закончили свою работу.

Сейчас районные комитеты, опираясь на актив, доведут принятые на пленумах решения до широких масс коммунистов. Задача первичных партийных организаций всемерно развертывать борьбу за реализацию принятых решений, систематически проверять их исполнение.

«Руководить,—учит товарищ **Сталин**,— это еще не значит писать резолюции и рассылать директивы. Руководить— это значит проверять исполнение директив, и не только исполнение директив, но и сами директивы, их правильность или их ошибочность».

Последовательно, систематически осуществляя решения пленумов райкомов, воспитывая кадры партийного актива на конкретной работе по большевистской проверке исполнения партийных решений, — райкомы и первичные партийные организации добьются нового под'ема всей партийно-политической работы.

За дальнейший под'ем производительности труда

Горячим одобрением встретил многомиллионный советский народ Указ Президиума Верховного Совета СССР о переходе на 8-часовой рабочий день, семидневную неделю и о запрещении самовольного ухода с предприятий и из учреждений.

Рабочий день в СССР и после увеличения на один час попрежнему остается самым коротким рабочим днем в мире. Он должен стать и самым производительным.

Немногим больше двух недель прошло с тех пор как промышленные предприятия и учреждения перешли на восьмичасовой рабочий день и семидневную рабочую неделю.

Предприятия Грузинской ССР дают уже стране добавочные тонны угля, марганца, нефти, дают дополнительно тысячи метров ткани и другой продукции.

Один из крупнейших цехов Тбилисской обувной фабрики имени **Л. П. Берия** — первый корпус, ежедневно стал вырабатывать на 1.000—1.500 пар обуви больше обычного. Подсчитано, что во втором полугодии с конвейеров фабрики сойдет дополнительно 273.000 пар обуви.

На промыслах и разведках «Грузнефти», в результате перехода на восьмичасовой рабочий день, высвободились 65 квалифицированных рабочих. Это дало возможность укрепить квалифицированными кадрами разведки в Супса и в Норио, организовать новую буровую бригаду в Мирзаани, которая за пять дней пробурила 206 метров.

Указ Президиума Верховного Совета СССР выдвинул перед руководителями предприятий, начальниками цехов, мастерами серьезную задачу— полностью ликвидировать все производственные неполадки, организовать труд так, чтобы все 480 минут были заняты полезной работой. Сейчас, больше чем когда-либо, необходимо широко популяризировать опыт передовиков, своевременно устранять недочеты в организации производства. Между тем факты свидетельствуют о том, что борьба с отдельными неполадками, тормозящими рост производительности труда, ведется все еще недостаточно настойчиво.

На Тбилисской табачной фабрике нехватает ящиков для укладки готовых гильз. Обеспечить цехи ящиками дело нетрудное, но администрация фабрики не обращает на это внимания. Гильзовые машины нередко простаивают из-за того, что на них скопляются готовые гильзы, а складывать их некуда. Все еще велики простои рабочих в сварочном цехе Тбилисского паровозо - вагоноремонтного завода имени **Сталина**.

Огромный ущерб производству приносили прогульщики, летуны, нарушители трудовой дисциплины. Указ Президиума Верховного Совета СССР явился серьезным предупреждением для тех, кто не желал честно трудиться, кто в погоне за длинным рублем забывал об интересах народа, об интересах государства.

Почти ежедневно на предприятиях республики народные суды разбирают дела о прогулах, самовольных уходах с работы, нарушениях трудовой дисциплины.

Приговоры судов над дезорганизаторами производства повсюду встречают горячее одобрение честных, добросовестных работников.

Прогульщики, тунеядцы, нарушители трудовой дисциплины не должны получать никаких поблажек. Следить за тем, чтобы Указ Президиума Верховного Совета СССР исполнялся точно,—обязанность не только суда и прокуратуры. Партийные и профсоюзные организации предприятий и учреждений должны наблюдать за тем, чтобы ни один дезорганизатор производства не избегнул заслуженного наказания, чтобы дела о прогульщиках своевременно передавались следственным органам, а судебные процессы над ними проходили бы при широком участии трудящихся масс и не теряли своего воспитательного значения.

В следственных органах Сталинского района (Тбилиси) недопустимо задерживаются дела о нарушениях трудовой дисциплины. Администрация камвольно - суконной фабрики 1 июля переслала туда дела о прогульщиках, а к слушанию они были назначены только 11 июля, хотя Указ Президиума Верховного Совета СССР требует, чтобы эти дела разбирались в пятидневный срок.

Высокая производительность труда требует железной трудовой дисциплины. Работа по-новому обязывает каждого руководителя предприятия и учреждения, каждого командира производства, каждого честного труженика оберегать производство от вреда, наносимого прогульщиками и летунами, активнее бороться за ликвидацию простоев, за уплотнение рабочего дня, за дальнейшее увеличение выпуска продукции.

О ПОЛЕТЕ НА САМОЛЕТЕ Н-2

СВЕРДЛОВСК, 5. (ТАСС). Самолет Н-2, вылетевший 5 июля с. г. в 3 часа 07 минут с одного из подмосковных аэродромов с экипажем тт. Нестеренко, Михалевой и Русаковой, из-за неблагоприятных метеорологических условий, встретившихся в полете в районе Свердловска, получил указание прекратить полет

Посадка произведена в г. Свердловске благополучно.

УКАЗ
Президиума Верховного Совета СССР

ОБ ОТВЕТСТВЕННОСТИ ЗА ВЫПУСК НЕДОБРОКАЧЕСТВЕННОЙ ИЛИ НЕКОМПЛЕКТНОЙ ПРОДУКЦИИ И ЗА НЕСОБЛЮДЕНИЕ ОБЯЗАТЕЛЬНЫХ СТАНДАРТОВ ПРОМЫШЛЕННЫМИ ПРЕДПРИЯТИЯМИ

1. Установить, что выпуск недоброкачественной или некомплектной промышленной продукции и выпуск продукции с нарушением обязательных стандартов является противогосударственным преступлением, равносильным вредительству.

2. За выпуск недоброкачественной или некомплектной продукции и за выпуск продукции с нарушением обязательных стандартов—директоров, главных инженеров и начальников отделов технического контроля промышленных предприятий предавать суду и по приговору суда подвергать тюремному заключению сроком от 5 до 8 лет.

3. Поручить Прокурору СССР обеспечить неуклонное проведение в жизнь настоящего Указа.

Председатель Президиума Верховного Совета СССР М. КАЛИНИН.

Секретарь Президиума Верховного Совета СССР А. ГОРКИН.

Москва, Кремль.
10 июля 1940 г.

Первая сессия Верховного Совета Карело-Финской ССР закончила работу

ПЕТРОЗАВОДСК, 11. (ТАСС). На сегодняшнем заключительном заседании первая сессия Верховного Совета Карело-Финской ССР единогласно утвердила состав Совета Народных Комиссаров Карело-Финской ССР. Председателем Совнаркома Карело-Финской ССР утвержден тов. Прокконен П. С., заместителями председателя тт. Исаков М. Я., Иванова М. Ф. и Тайми А. П.

После принятия закона по возмещению депутатам Верховного Совета Карело-Финской ССР расходов, связанных с выполнением депутатских обязанностей, Председатель Верховного Совета депутат Н. Н. Сорокин об'являет первую сессию Верховного Совета Карело-Финской ССР закрытой.

Тираж Займа Второй Пятилетки

В Астрахани началась подготовка к 16 тиражу Займа Второй Пятилетки (выпуск четвертого года), который состоится 17 и 18 июля.

В 16 тираже будет разыграно 1.210 тысяч выигрышей на сумму 196.420.000 рублей.

В Совнаркоме Грузинской ССР

Назначение стипендий имени Сталина студентам-отличникам

Совнарком Грузинской ССР вынес постановление о назначении стипендий имени **Сталина** наиболее выдающимся студентам-отличникам высших учебных заведений Грузинской ССР.

Стипендии имени **Сталина** назначены 75 студентам высших учебных заведений системы республиканских Наркоматов Просвещения, Здравоохранения, Земледелия, а также Управления по делам искусств и Комитета по делам физкультуры и спорта при Совнаркоме Грузинской ССР.

Среди стипендиатов: 30 студентов Тбилисского государственного университета им. **Сталина**, 6—Кутаисского педагогического института им. Цулукидзе, 4—Сухумского педагогического института им. **Л. П. Берия**, 2—Горийского педагогического института, 1—Сталинирского педагогического института, 1—Тбилисского учительского института им. Пушкина, 1—Батумского учительского института им. Руставели, 10—Тбилисского медицинского института, 1—Тбилисского фармацевтического института, 1—Тбилисского стоматологического института, 9—Грузинского сельскохозяйственного института им. **Л. П. Берия**, 3—Зооветеринарного института, 2—Тбилисской государственной консерватории, 1 — Тбилисского театрального института им. Руставели, 2—Тбилисской академии художеств и 1—Института физкультуры. (ГТА).

ХРОНИКА

Совнарком Союза ССР ввел тов. **Константинова А. Т.** в состав Комитета по делам искусств при Совнаркоме Союза ССР и назначил его заместителем председателя комитета (по административно - хозяйственным вопросам).

В связи с этим Совнарком Союза ССР освободил тов. **Константинова А. Т.** от обязанностей члена коллегии Народного Комиссариата Промышленности Строительных Материалов СССР. (ТАСС).

* * *

Совнарком Союза ССР назначил т. **Петрова М. К.** первым заместителем и т. **Кириченко А. И.** заместителем народного комиссара морского флота и ввел их в состав коллегии Народного Комиссариата Морского Флота.

Кроме того, Совнарком Союза ССР ввел в состав коллегии Народного Комиссариата Морского Флота заместителей народного комиссара тт. **Белахова Л. Ю.** и **Апокина А. П.**

Тт. **Емельянов С. Г., Огородов А. Ф., Зыбин М. Ф.** и **Безруков Н. Я.** освобождены от обязанностей членов коллегии Народного Комиссариата Морского Флота в связи с переходом их на другую работу. (ТАСС).

Черновицы. Бойцы Красной Армии беседуют с румынскими солдатами, возвращающимися в родные села.
Фото Б. Федосеева. Фотоклише ТАСС.

ПРИВЕТСТВИЕ ТОВАРИЩУ СТАЛИНУ ОТ МОЛОДЕЖИ гор. КИШИНЕВА

Москва, Кремль— товарищу Сталину

Дорогой Иосиф Виссарионович!

Собравшись на свое первое собрание, молодежь советского города Кишинева свое первое слово привета и горячее спасибо шлет Вам, великому вождю трудящихся всего мира, лучшему другу советской молодежи, вдохновителю освобождения нашей родной Бессарабии от ига боярской Румынии. Навсегда канули в прошлое произвол, насилие и нечеловеческая эксплоатация. Партия **Ленина—Сталина**, Советское правительство и Красная Армия освободили нас от ига румынских бояр. Над нами взошло яркое солнце, солнце счастья и свободы, солнце самой демократической в мире, самой справедливой в истории человечества Сталинской Конституции. Мы получили все права, мы стали равноправными гражданами великого Союза Советских Социалистических Республик.

Дорогой и любимый Иосиф Виссарионович! От всех юных сердец трудящейся молодежи нашего родного города мы еще и еще раз шлем Вам горячие слова благодарности за счастье и освобождение, за радость, за новую жизнь. Заверяем Вас, дорогой наш отец и учитель, что мы, не покладая рук, как и вся взлелеянная Вами советская молодежь, будем честно трудиться на благо социалистической родины, во имя великого дела коммунизма, во славу советского народа, во славу партии **Ленина—Сталина.**

Да здравствует Советская Бессарабия!

Да здравствует ленинско-сталинский комсомол!

Да здравствует партия большевиков и ее вождь великий **Сталин!**

Принято на собрании молодежи г. Кишинева 8 июля 1940 года.

Митинг трудящихся Аккермана

АККЕРМАН, 11. (ТАСС). Вчера радио принесло радостную весть — СНК СССР и ЦК ВКП(б) поддержали просьбу молдавских организаций о воссоединении молдавского населения Бессарабии с молдавским населением Молдавской Автономной Республики и об образовании Союзной Молдавской Советской Социалистической Республики. Эта весть передается из уст в уста.

Крупнейшее здание в городе — кинотеатр «Иллюзион»—не смогло вместить всех желающих попасть на митинг, многие остались на улице. Бурной овацией встретили собравшиеся сообщение политрука N-ской части Красной Армии тов. Плянкера о решении СНК СССР и ЦК ВКП(б). На трибуну поднялся рабочий каменщик тов. Смелов.

— Еще тогда, когда мы стонали под сапогом румынских бояр, когда по нашим спинам гуляли резиновые дубинки жандармов, — сказал он, — в народе росла и крепла вера, что настанет день, когда наши братья, которые живут в сказочно счастливой стране— СССР,—придут к нам на помощь, и мы будем освобождены. И этот день настал.

Сегодня нас обрадовали новым известием: Центральный Комитет Всесоюзной Коммунистической партии большевиков и Совнарком Союза ССР выразили наши самые сокровенные мечты и чаяния — молдавский народ будет воссоединен в Молдавской Советской Социалистической Республике.

Пламенную речь произнес тов. Сергеев. Присутствующие неоднократно прерывали его речь возгласами: «Да здравствует товарищ **Сталин!**», «Да здравствует мудрая ленинско-сталинская национальная политика!», «Да здравствует Красная Армия!».

В единогласно принятой резолюции трудящиеся Аккермана заявили:

— С величайшей радостью мы узнали, что СНК СССР и ЦК ВКП(б) поддержали просьбу молдавских организаций и вошли с ходатайством в Верховный Совет СССР о воссоединении молдавского населения Бессарабии с молдавским населением Молдавской Автономной Республики и об образовании Молдавской Советской Социалистической Республики.

Это — новое доказательство торжества ленинско-сталинской национальной политики. Это — новое доказательство несокрушимой мощи нашей родины.

Трудящиеся Аккермана обещают работать так, чтобы в короткий срок ликвидировать все последствия разрушительного хозяйничания румынских оккупантов и превратить свою республику в мощную цветущую республику Советского Союза.

Будни Черновицкого горсовета

ЧЕРНОВИЦЫ, 11. (ТАСС). На площади Унирей в большом здании разместился горсовет. Утром, днем, вечером здесь всегда толпится народ. У входа группа молодых людей наблюдает за порядком, указывает, как попасть в нужный отдел, дает необходимые справки.

Молодая девушка Зина Гершгорн долго была безработной. Она учительница. Иногда ей удавалось найти частные уроки, но это бывало так редко...

Адам Герштейн тоже безработный. В 1935 г. он окончил юридический факультет. Но он родился евреем и поэтому не мог найти работы по специальности.

Огромный зал. Здесь средоточие всей местной интеллигенции и бывших политзаключенных.

Неутомимо работает Сарра Гринберг. Молодая женщина, имеющая за плечами 7 лет тюрьмы, занимается вопросами культуры и здравоохранения. В этом зале всегда многолюдно. Актив местной интеллигенции готов выполнить любое поручение горсовета.

Группа учителей из 80 человек приступает к учету средних учебных заведений и народных школ.

По разнообразнейшим вопросам обращается население к работникам горсовета. Михаил Лангман — инженер-архитектор, специалист по строительству мостов. Он бежал сюда из Трансильвании. Сейчас он просит предоставить ему работу.

Изможденная, взволнованная женщина подходит к столу.

— Скажите, что будет с моим мужем! Он житель Буковины, находится сейчас в Румынии. Есть ли надежда, что он вернется? Помогите ему.

Для членов рабочкомов предприятий не все еще ясно в их работе. Со всеми сомнениями и вопросами они идут в горсовет и получают подробнейшие раз'яснения.

Тысячи вопросов — тысячи ответов. Люди поспешно входят и выходят. Создаются бригады, являются новые активисты из населения с просьбой использовать их для любых поручений.

Строительство школ и домов культуры в селах Бессарабии

АТАКИ (БЕССАРАБИЯ), 11. (ТАСС). В Атакской волости началась подготовка к новому учебному году. Крестьяне по своей инициативе ремонтируют школьные помещения, готовят парты. В селах Кодряны и Савки строятся новые школы. В Атаки под школу ремонтируется здание бывшей пограничной комендатуры. Румынские офицеры выбили здесь стекла вместе с рамами, порубили столы, пол.

Создаются культурно-просветительные учреждения, которых раньше бессарабская деревня не знала. В селе Атаки уже открыт Дом культуры. Здесь имеются библиотека, радио. Жители села просмотрели советские кинофильмы — «Ленин в 1918 году», «Чапаев» и др. В ближайшее время дома культуры открываются в селах Савки, Калинкоуцы. Чернолаевке.

Реализация займа по Грузинской ССР

163.045 тысяч рублей взаймы социалистическому государству

По последним данным Управления сберегательными кассами Грузинской ССР, общая сумма реализации Займа Третьей Пятилетки (выпуск третьего года) среди трудящихся республики составила на 11 июля включительно 163.045 тысяч руб.

Среди городского населения общая сумма подписки на заем составила 133.634 тысячи руб., на селе — 29.411 тысяч руб.

За этот же срок прошлогодней займовой кампании общая сумма подписки среди трудящихся Грузинской ССР составляла 114.915 тысяч руб.

В ряде районов республики заметно усиливается приток взносов в счет подписки на заем среди колхозников. Наличными деньгами уже поступило 2.541 тысяча руб.

Подписка в Тбилиси

Общая сумма подписки на заем среди трудящихся Тбилиси на 12 июля включительно составила 56.581.125 руб. За этот же срок прошлогодней займовой кампании сумма подписки по городу равнялась 42.274.500 руб.

В ПОСЛЕДНИЙ ЧАС

ОБОСТРЕНИЕ АНГЛО-РУМЫНСКИХ ОТНОШЕНИЙ

БЕРЛИН, 11. (ТАСС). Германское информационное бюро передает из Бухареста, что «несколько дней назад английский посланник в Бухаресте передал румынскому правительству ноту протеста в связи с высылкой 47 англичан из нефтяных районов. Нота английского правительства была составлена в исключительно резких выражениях и грозила отзывом посланника из Румынии в случае, если распоряжение о высылке англичан не будет отменено». Далее агентство сообщает, что румынское правительство в ответной ноте указало, что «высылка англичан является еще недостаточным мероприятием, так как среди англичан находились люди, которые действовали против безопасности румынского государства и которые в связи с этим должны были бы предстать перед военным судом».

НАПРЯЖЕННОЕ ПОЛОЖЕНИЕ В СИРИИ

НЬЮ-ИОРК, 11. (ТАСС). Каирский корреспондент агентства Норт-Американ Ньюспейперс Альянс передает следующую информацию: «Как сообщают, войска генерала Вейгана получили распоряжение разоружать сирийцев, которых считают ненадежными. Сирийским войскам в настоящее время не разрешено производить конфискацию припасов для военных целей, хотя войска генерала Вейгана сохраняют эти привилегии.

Во французской армии в Сирии наблюдаются фракционные течения. Многие французские офицеры, которые продолжительное время жили в Сирии со своими семьями, являются сторонниками того, чтобы Сирия либо присоединилась к Британской империи, либо получила независимость. Английские войска поспешно эвакуируются. Многие французы тайно выезжают в Палестину. Убийство сирийского лидера националистов Шахбандера, который требовал немедленного предоставления независимости Сирии, вызвало озлобление среди сирийцев».

ЛОНДОН, 11. (ТАСС). Корреспондент агентства Рейтер передает из Анкары: «Сведения, полученные из Сирии, показывают, что большая часть французских воздушных сил в Сирии остается до настоящего времени на территории Сирии».

ПОЗИЦИЯ ИСПАНИИ

СТОКГОЛЬМ, 12. (ТАСС). Как сообщают из Будапешта, в информированных дипломатических кругах заявляют, что Испания в ближайшие дни вступит в войну на стороне Италии и Германии.

ЯПОНЦЫ ОБСТРЕЛЯЛИ ДВА АНГЛИЙСКИХ ПАРОХОДА

ЧУНЦИН, 12. (ТАСС). Из Фучжоу сообщают, что японцы обстреляли два английских парохода, шедших с грузом из Шанхая в провинцию Фуцзянь. Пароходы серьезно повреждены. Убито 6 человек и один ранен.

ИЗБИРАТЕЛЬНЫЕ ЛОЗУНГИ ГРУППЫ „СОЮЗ ТРУДОВОГО НАРОДА ЭСТОНИИ“

ТАЛЛИН, 11. (ТАСС). В эстонской печати опубликованы избирательные лозунги группы «Союз трудового народа Эстонии». Под этими лозунгами эстонский народ придет 14 июля к избирательным урнам и выберет достойных сынов и дочерей страны в новую государственную думу. Лозунги группы «Союз трудового народа Эстонии» представляют собою программу борьбы за новую свободную демократическую Эстонию, за счастливую и радостную жизнь всех трудящихся Эстонии.

Лозунги гласят:

Да здравствует союз рабочих, крестьян и трудовой интеллигенции! Да здравствует трудовой народ Эстонии!

Да здравствует дружба и тесный союз Эстонии с великим и могучим Союзом Советских Социалистических Республик! Да здравствует дружба между народами Эстонии и Советского Союза!

Окружим вниманием и заботой части Красной Армии, защищающей наши границы и нашу безопасность! Да здравствует славная Красная Армия Советского Союза!

Реакционная клика привела Эстонию на путь разорения, нищеты и гибели, она торговала свободой и независимостью нашего народа. Долой изменников родины!

Верховная власть в Эстонии должна принадлежать народу и только народу!

Кто не хочет, чтобы Эстония стала ареной войны, кто хочет мира, свободы и благополучия Эстонии, тот будет голосовать за дружбу и тесный союз с СССР, будет голосовать за кандидатов группы «Союз трудового народа Эстонии».

Да здравствует группа «Союз трудового народа Эстонии», об'единившая трудящихся города и деревни в борьбе за новую свободную Эстонию!

Трудовой народ Эстонии! Если ты хочешь создания подлинно народного представительства, которое выполнит твою волю и будет до конца отстаивать твои кровные интересы, голосуй за кандидатов группы «Союз трудового народа Эстонии»!

Да здравствует коммунистическая партия Эстонии!

Рабочие, крестьяне, интеллигенция, все честные патриоты нашей родины! Сплачивайтесь вокруг платформы группы «Союз трудового народа Эстонии»! Единодушным голосованием за его кандидатов обеспечьте победу народного дела!

Требуем обеспечения трудящимся города и деревни демократических свобод — свободы слова, печати, собраний, союзов!

Кто хочет, чтобы рабочий класс Эстонии имел человеческие условия существования, был избавлен от ужасов безработицы, имел работу, хлеб и свободу, тот должен голосовать за кандидатов группы «Союз трудового народа Эстонии».

За повышение заработной платы рабочим и служащим, за под'ем материального уровня жизни трудящихся! Требуем решительной борьбы с безработицей и широкой помощи безработным!

Требуем широкой организации мер по социальному страхованию трудящихся от болезней и несчастных случаев, требуем широких мер по технике безопасности труда рабочих в промышленности, на транспорте и строительстве! Требуем государственного обеспечения инвалидов труда и престарелых рабочих и работниц!

Группа «Союз трудового народа Эстонии» борется за всемерную помощь государства малоземельным и безземельным крестьянам в обзаведении землей, за решительное облегчение долгового и налогового бремени, давящего наше крестьянство.

Крестьяне! Все, как один, голосуйте за кандидатов группы «Союз трудового народа Эстонии»!

Никто не вправе заставить крестьян об'единяться в колхозы и посягать на крестьянскую собственность. Голосуйте за кандидатов группы «Союз трудового народа Эстонии», борющихся за расцвет крестьянского хозяйства в нашей стране!

Работники умственного труда! Старый ненавистный режим душил культуру и образование нашего народа. Кто хочет расцвета культуры эстонского народа, под'ема образования, науки и искусств, тот будет голосовать за кандидатов группы «Союз трудового народа Эстонии»!

Служащие и трудовая интеллигенция! Голосуйте за кандидатов группы «Союз трудового народа Эстонии»! Они борются за улучшение условий жизни и труда служащих и интеллигенции, за решительное искоренение безработицы среди интеллигенции!

Работницы, крестьянки, женщины—служащие и домашние хозяйки! Группа «Союз трудового народа Эстонии» защищает ваши насущные интересы. Сплачивайтесь вокруг группы «Союз трудового народа Эстонии», голосуйте за ее кандидатов! Да здравствуют свободные и полноправные женщины Эстонии!

За расширение охраны детства и материнства, за организацию яслей, детских домов, детских садов и детских консультаций! За счастливую радостную жизнь наших детей!

Группа «Союз трудового народа Эстонии» борется за расцвет рабочей и крестьянской молодежи, за ее права, за рост ее духовной и физической культуры. Да здравствует трудовая молодежь Эстонии!

Юноши и девушки Эстонии! В свободной Эстонии перед вами открываются широкие пути творчества, труда и учебы! Поддерживайте группу «Союз трудового народа Эстонии»!

Старый полицейский режим не только гноил в тюрьмах лучших представителей трудового народа, но всю Эстонию пытался превратить в тюрьму для народа. Долой реакционную клику и ее прислужников! Кто против возврата к ненавистному прошлому, тот голосует за кандидатов группы «Союз трудового народа Эстонии»!

Группа «Союз трудового народа Эстонии» требует, чтобы эстонская армия шла нога в ногу с народом, охраняя его свободную жизнь, чтобы армия участвовала в политической жизни страны, чтобы в армии были установлены демократические порядки. Да здравствует демократизация эстонской армии!

Требуем, чтобы народное образование стало общедоступным и бесплатным, чтобы двери средней и высшей школы были широко открыты для детей трудящихся. За это борется группа «Союз трудового народа Эстонии». Голосуйте за ее кандидатов!

Старый реакционный режим отравлял наш народ ядом шовинизма и сеял межнациональную рознь и вражду. Долой шовинизм, национальное неравенство и притеснения национальных меньшинств! Обеспечим подлинное равноправие всех населяющих Эстонию национальностей!

Укрепляйте организованность, единство и дисциплину эстонского народа! Не давайте пощады врагам народа, провокаторам и клеветникам!

Ни одного голоса противникам наших требований, нашей платформы!

14 и 15 июля все на выборы!

За полную победу кандидатов группы «Союз трудового народа Эстонии»!

Широкий размах избирательной кампании в Литве

КАУНАС, 11. (ТАСС). По всей стране широко развернулась избирательная кампания по выборам в новый литовский сейм. На предвыборных митингах и собраниях принимают активнейшее участие не только рабочие, но и крестьяне. На многочисленных собраниях и митингах крестьяне горячо поддерживают как платформу группы «Союз трудового народа Литвы», так и ее кандидатов. В своих речах они подчеркивают, что именно платформа группы «Союз трудового народа Литвы» выражает подлинные чаяния и стремления трудового крестьянства и что именно кандидаты группы «Союз трудового народа Литвы» будут по-настоящему защищать интересы всего трудового народа.

На многотысячном митинге в селе Лабардеяй, Тельшайского уезда, выступил кандидат в депутаты сейма крестьянин Баужа. «Раньше, — сказал он, — мы тайком встречались в лесах. Теперь мы можем свободно собираться и свободно разговаривать о своих делах, о свободной жизни». Многотысячный митинг состоялся также в городе Алитус.

В рабочем районе Каунаса «Зеленая гора» выборная манифестация трудящихся прошла под лозунгами группы «Союз трудового народа Литвы». Выступавшие ораторы призывали избирателей единодушно голосовать за кандидатов группы.

На своих собраниях рабочие городских автобусов Каунаса и каунасские парикмахеры также единодушно высказались за поддержку платформы группы «Союз трудового народа Литвы». Проходящие повсеместно предвыборные митинги, как сообщает Литовское телеграфное агентство, поддерживают платформу группы «Союз трудового народа Литвы», как единственно правильную, как платформу, которая выражает интересы трудового народа.

Вчера в Каунасе состоялся большой митинг молодежи. Это был первый митинг литовского комсомола. В своей резолюции митинг приветствует счастливую молодежь Советского Союза и вождя народов товарища **Сталина**.

100-тысячный предвыборный митинг в Каунасе

КАУНАС, 11. (ТАСС). Сегодня вечером на центральной площади Вилейшис в Каунасе состоялся многотысячный предвыборный митинг. На митинг со всей страны с'ехались многочисленные крестьянские делегации. Митинг, в котором участвовало более 100 тысяч человек, прошел под знаком сближения между рабочими и крестьянами. С большой речью выступил премьер-министр и исполняющий обязанности президента Литвы Юстас Палецкис. На митинге выступили также председатель центрального бюро профсоюзов Шумаускас, крестьянин деревни Гереве, Шауляйского уезда, Сидорюс, крестьянин деревни Ребелякенай, Кретингского уезда, Страздас, крестьянин деревни Спиракяй, Понежевского уезда, Вищуте, крестьянин деревни Русвайняй, Кейдавского уезда, Урбонас, министр земледелия Мицкис, представитель коммунистической партии Петраускас и другие.

После митинга, продолжавшегося три часа, состоялась массовая демонстрация. Со знаменами и транспарантами, на которых были начертаны горячие слова привета Советскому Союзу, великому **Сталину**, демонстранты направились к зданию Советского полпредства. С балкона их приветствовали полпред СССР в Литве тов. Поздняков, командиры частей Красной Армии, расположенных в Литве, сотрудники полпредства. Демонстрация продолжалась до глубокой ночи.

Выборы полковых комитетов в литовской армии

КАУНАС, 11. (ТАСС). В предместье Каунаса Панемуни, где расквартирована большая часть каунасского гарнизона, состоялся вчера массовый митинг солдат литовской армии. Выступивший на митинге командир 2-й дивизии заявил, что литовская армия должна быть подлинно народной армией.

В частях каунасского гарнизона начались выборы полковых комитетов. Первым провел выборы М-ский артиллерийский полк. Председателем полкового комитета избран рядовой Музникас.

ВОЙНА АНГЛИИ С ГЕРМАНИЕЙ И ИТАЛИЕЙ

Сводка германского командования

БЕРЛИН, 11. (ТАСС). Германское информационное бюро передает следующую сводку германского командования: «Как уже говорилось в специальном сообщении, германская авиация, при нападении на караван конвоируемых судов уничтожила один английский крейсер водоизмещением в 7.000 тонн, 4 торговых парохода общим водоизмещением в 21.000 тонн. Кроме того, 1 крейсер и 7 торговых пароходов были так серьезно повреждены или сожжены, что можно считать их полностью потерянными для противника.

Вчера наши самолеты бомбардировали аэродромы юго-восточной части Англии, портовые сооружения, расположенные на южном и юго-западном побережье, а также военные заводы. Особенно усиленной бомбардировке подверглись склады боеприпасов близ Пемброка и в портах Плимута и Суонси, где наблюдались сильные взрывы и большие пожары. Пожары возникли также на складах горючего в Пемброке и в Портлэнде.

Как уже сообщалось, во время налета семи английских самолетов на аэродром Амьен-Глиси все они были сбиты.

В связи с атакой неприятельских самолетов на транспорт в Ла-Манше произошел воздушный бой, в результате которого сбито 10 истребителей противника.

В ночь на 11 июля противник не производил рейдов над германской территорией.

В течение вчерашнего дня в результате воздушных боев сбито 35 самолетов противника и один аэростат.

7 германских самолетов не вернулись на свои базы.

За последние 6 недель, по 8 июля, потоплен ряд судов противника общим водоизмещением в 609 тыс. тонн. Таким образом в среднем тоннаж потопленных судов за одну неделю составляет свыше 100.000 брутто-регистровых тонн».

Сводка итальянского командования

БЕРЛИН, 11. (ТАСС). Германское информационное бюро передает сводку итальянского командования, в которой говорится: «Можно с уверенностью сказать, что во время операций, которые имели место 9 июля около Балеарских островов, действиями нашей авиации серьезно поврежден английский линейный крейсер «Худ», водоизмещением в 42 тысячи тонн. Судно загорелось. Английский авианосец «Арк ройял» поврежден двумя бомбами крупного калибра, попавшими на его палубу. Это может быть доказано имеющимися фотоснимками.

Вчера утром и вечером снова подверглась бомбардировке морская база на Мальте. В результате этой бомбардировки можно было наблюдать взрывы и пожары в арсенале и на кораблях, стоявших в порту. Наши бомбардировщики сбили три истребителя противника. Два итальянских самолета не вернулись на свою базу».

Американские сообщения о заседании французского национального собрания

НЬЮ-ЙОРК, 11. (ТАСС). Как сообщает цюрихский корреспондент агентства Юнайтед пресс, французское национальное собрание в Виши 569 голосами против 80 одобрило резолюцию, внесенную Лавалем и предоставляющую Петэну «полноту власти», для обнародования новой конституции. Однако оппозиция добилась внесения в резолюцию поправки, предусматривающей, что «это изменение конституции должно быть одобрено французским народом и обсуждено народными представителями, которых еще предстоит избрать». Корреспондент заявляет, что новая конституция будет предметом плебисцита. Далее корреспондент указывает, что на заседании парламента Эррио выступил с речью, в которой защищал правительство Даладье.

В связи с оппозицией в парламенте в отношении правительственных мероприятий, заявляет корреспондент, имеются сообщения о том, что Петэн, возможно, будет смещен со своего поста. Указывают, что возможным преемником Петэна будет Фланден.

Корреспондент агентства Ассошиэйтед пресс сообщает из Виши, что список отсутствующих депутатов и сенаторов, в том числе Даладье, Манделя и Кампинки, был зачитан на заседании национального собрания при возмущенных криках по адресу этих лиц. Вслед за тем выступил Эррио, который защищал своих бывших коллег.

Слухи о предполагаемой отставке Лебрена

БЕРЛИН, 11. (ТАСС). Германское информационное бюро сообщает из Женевы: «Здесь ходят слухи, что президент Французской республики Лебрен намеревается подать в отставку и будет заменен маршалом Петэном. Предполагают, что во Франции намерены создать триумвират: Лаваль — Марке — Вейган. До сих пор эти слухи еще не подтверждены в Виши.

Газета «Пти дофинуа» пишет, что после того, как национальное собрание постановило предоставить Петэну чрезвычайные полномочия, он сосредоточит в своем лице власть главы государства и главы правительства, что не противоречит конституции 1875 года, в которой специально не предусмотрены функции председателя совета министров».

Англо-французские отношения

ЛОНДОН, 11. (ТАСС). Агентство Рейтер передает сообщение английского министерства торговли, в котором говорится, что вся французская территория в Европе, а также Корсика, Алжир, французская часть Марокко и Тунис об'являются вражеской территорией, и англичанам запрещается вести какую-либо торговлю с упомянутыми странами.

Послание Рузвельта американскому конгрессу

Президент США Рузвельт обратился к американскому конгрессу со специальным посланием, в котором требует дополнительно ассигновать на оборону около 5 миллиардов долларов, т. е. в четыре раза больше суммы, какую президент просил выделить для нужд обороны два месяца назад.

В своем послании Рузвельт ссылается на то, что в международной обстановке произошли большие и глубокие изменения, а угроза для США с каждым днем увеличивается и становится все серьезнее.

Призывая пойти на любые жертвы во имя выполнения программы национальной обороны, Рузвельт указал, что эта программа предусматривает создание такого военно-морского флота, который будет в состоянии противостоять «любой возможной комбинации враждебных держав».

Программа предусматривает также полное вооружение и снаряжение армии в 1 миллион 200 тысяч человек и создание запасов танков, пулеметов и артиллерии еще на 800 тысяч человек. Армия должна получить дополнительно 15 тысяч самолетов, а военно-морской флот — 4 тысячи самолетов, снабженных новейшим вооружением. (ТАСС).

Румыния вышла из Лиги наций

ЛОНДОН, 11. (ТАСС). Как передает агентство Рейтер, румынское министерство иностранных дел сообщило о том, что Румыния вышла из Лиги наций.

Ухудшение положения рабочих в Финляндии

ХЕЛЬСИНКИ, 11. (ТАСС). Как сообщает газета «Кансан лехти», положение рабочих в Финляндии за последние недели ухудшилось вследствие значительного повышения цен и неопределенного положения на рынке труда.

Останавливаясь на переговорах между центральным об'единением профсоюзов и союзом предпринимателей, газета пишет, что позиция союза предпринимателей «совершенно неудовлетворительна». Имеются факты прямого снижения заработной платы. В некоторых отраслях промышленности, как, например, в текстильной, введена сокращенная рабочая неделя.

В заключение газета пишет: «Повышение цен на продукты широкого потребления и затруднительное положение на рынке труда выдвигают необходимость повышения зарплаты. Иначе возможны самые печальные последствия. Это должны понять и предприниматели».

Деятельность „треста убийц“ в США

Американская печать описывает подробности деятельности «треста убийц», о котором уже сообщалось. Журнал «Нэйшен» указывает, что «трест убийц» раскрыл бруклинский прокурор Двайер. Он распутал этот кровавый клубок через одного гангстера Релес, который 43 раза арестовывался. Релес признался, в конце концов, в 18 убийствах. Релес заявил прокурору, что «трест убийц» имеет по всей стране отделения и об'единяет тысячи людей. Только в пяти районах Нью-Йорка насчитывается несколько тысяч человек, входящих в него. «Трест» возник после длительной борьбы и конкуренции между гангстерами. Затем 6 или 7 главарей об'единились, и «трест» в результате этого значительно увеличился. В нем существует свой табель о рангах и свои законы. Если член этого «треста» накопит достаточно денег, то он переводится в более высокий ранг. Ни один гангстер не имеет права убивать по своей инициативе. Убийство может быть намечено только одним из руководителей. Очень часто убийцы не знают, кого и за что они убили и узнают об этом только из газет.

«Трест убийц» контролирует игорные и публичные дома, незаконную продажу наркотиков, контрабанду и ростовщичество. В некоторых местных профсоюзах хозяйничают члены этого треста. «Трест убийц» имеет наиболее крупные отделения в Детройте, Чикаго, Нью-Орлеане и Лос-Анжелосе.

В результате расследований прокурора Двайера начался первый процесс членов этого «треста». Привлечены к ответственности два гангстера — Гарри Майон и Франк Аббанданло за убийство другого гангстера Георга Рудника. Он был убит за то, что дал полиции сведения о некоторых членах этого «треста». Пока-что расследованием установлено 56 убийств только в Нью-Йорке. В числе убитых имеются организатор профсоюза моряков Панто и много других членов этого профсоюза. (ТАСС).

Убрать урожай своевременно и без потерь

Народный комиссар земледелия СССР тов. Бенедиктов издал приказ, в котором указаны важнейшие обязательные мероприятия по уборке урожая.

Руководящие работники земельных органов и директоры МТС должны обеспечить до начала уборки по МТС приведение в полную исправность комбайнов, тракторов, автопередвижек, молотилок, локомобилей, автомашин и всех сельхозмашин и не позднее, чем за 5 дней до начала косовицы, вывезти все комбайны и конные машины к месту работы. Одновременно следует подготовить колхозный уборочный и транспортный инвентарь и весы.

Не менее важно сохранить убранный хлеб; для этого в каждой полеводческой бригаде подготовить тока для молотьбы и крытые навесы, закончить ремонт и строительство зерносушилок.

Для работы комбайнов выделяются лучшие тракторы. За каждым комбайновым агрегатом следует закрепить постоянный состав колхозников для подвоза горючего и воды, очистки, сушки и перевозки зерна, скирдования соломы, выделив необходимое количество подвод, а также закрепить лобогрейки для прокоса загонов и обкашивания углов.

В поле не должно быть оставлено ни одного килограмма зерна, собрана вся солома и полова. Комбайны необходимо оборудовать зерноуловителями, приспособлениями для подгребания колосьев, соломокопнителями. Скирдование соломы проводить вслед за уборкой хлебов комбайнами. Зерноуловители должны быть установлены и на конных уборочных машинах. Косовицу колосовых нужно начинать выборочно, не дожидаясь созревания всего массива: комбайнами — в начале полной спелости, а простыми машинами — в период восковой спелости зерна, причем комбайны использовать не менее 16 часов в сутки. Вязку снопов при уборке простыми машинами проводить вслед за косовицей. Снопы складывать в бабки и крестцы в тот же день. К молотьбе следует приступать не позднее 5 дней после начала косовицы, а скирдование остального хлеба завершить не позднее как в 10 дней с момента окончания косовицы.

Нельзя допускать осыпания хлебов из-за простоев комбайнов. Нужно обеспечить полное использование на уборке всех машин. Колхозам разрешается, в случае простоев комбайнов по вине МТС, производить уборку хлебов простыми машинами и на массивах, выделенных для комбайнов. Директорам МТС разрешается снижать оплату комбайнера до 30 процентов за недоброкачественно убранный участок.

В сжатые сроки, не более чем в 5 дней, должна быть проведена уборка семенников клевера, люцерны, тимофеевки и житняка, а обмолот семенников — в течение 20 дней с начала косовицы. Для этого нужно своевременно приспособить необходимое количество комбайнов, молотилок и других машин.

Уборка урожая в сжатые сроки намного снижает потери. Колхозам рекомендуется в первые 15—20 дней уборки и обмолота хлебов — колхозникам, занятым на обслуживании комбайноуборки, на косовице простыми машинами и вручную, на вязке, укладке, возке снопов, скирдовании хлеба и соломы, на подгребании колосьев, зерноочистке и всех работах по обмолоту начислять при выполнении дневной нормы трудодни в двойном размере против существующих в колхозе расценок.

В колхозах и МТС необходимо обеспечить полное использование всего рабочего времени в уборке и покончить с недопустимой практикой в некоторых колхозах и МТС, когда колхозники и работники МТС вместо того, чтобы начинать работы рано утром до 5—6 часов утра, выходят на уборочные и полевые работы в 8—9 часов и кончают работу в поле раньше захода солнца.

Следует культурно оборудовать полевые станы, организовать на месте работы кухни, чтобы колхозники и работники МТС не были вынуждены терять дорогое рабочее время, возвращаясь на обед и на ночь в село.

Нарком земледелия СССР обязал МТС разработать график технического ухода за тракторами и комбайнами на уборке, обеспечить тщательный технический уход за ними, правильно используя запасные части и материалы, а также широко организовать на месте реставрацию и производство запасных частей. Механикам МТС, обеспечившим исправную работу закрепленных за ними комбайнов и выполнение плана уборки хлебов в срок не более 20 дней, устанавливается премия в размере двухмесячного оклада, а при уборке поздних культур в сроки, предусмотренные планом, — в размере месячного оклада. Премия выдается из премиальных фондов МТС не позднее пятидневного срока после выполнения плана комбайновой уборки.

В прошлом году в ряде колхозов при авансировании зерном из первых обмолотов нового урожая допускалось нарушение установленных норм в сторону завышения. Это приводило к дезорганизации уборки и разбазариванию хлеба. Нарком земледелия СССР обязал земельные органы обеспечить строгое соблюдение в колхозах установленных правительством на время уборки и до выполнения плана заготовок отчислений зерна, подсолнуха и риса для выдачи авансов колхозникам и на внутрихозяйственные нужды колхозов: по зерну — 10 процентов от фактически намолоченного зерна, исключая обмолот с семенных участков; по подсолнуху и рису — 5 процентов от количества сданного на заготпункты подсолнуха и риса.

Одним из важных условий успешного проведения уборки явится максимальное использование живого тягла в колхозах на перевозке зерна, горючего и обслуживании комбайнов. (ТАСС).

РАБОТАТЬ ВЫСОКОПРОИЗВОДИТЕЛЬНО ПОЛНЫХ 480 МИНУТ

РАБОТА ПО-НОВОМУ

Две недели прошло с тех пор как коллектив Тбилисского машиностроительного завода им. 26 комиссаров перешел на восьмичасовой рабочий день и семидневную рабочую неделю.

Еще не подсчитано, что дал восьмой час в целом всему заводу, но успехи отдельных рабочих уже свидетельствуют о том, что удлинение рабочего дня принесло значительное увеличение выпуска продукции, новый под'ем производительности труда.

Формовщик литейного цеха И. Мирзоев, при семичасовом рабочем дне успевал формовать за смену 4 крышки редуктора. Восьмой час позволил так организовать производственный процесс формовки, что теперь т. Мирзоев ежедневно формует 6 крышек.

Фрезеровщик П. Терещенко фрезерует детали для изготовляемых на заводе шелкомотальных станков. Раньше он давал за смену 80 деталей «С-84», теперь за 8 часов т. Терещенко обрабатывает 100 деталей.

Еще нет исчерпывающих данных о том, как выполняются новые нормы, но уже можно смело сказать, что на заводе нет ни одного рабочего, который в связи с удлинением рабочего дня не повысил бы норм выработки. По предварительным данным, в последнее время производительность труда каждого рабочего в среднем возросла на 15 процентов.

Влияние нового закона благотворно сказывается и на трудовой дисциплине, которая за последние дни заметно укрепилась.

Случаи прогулов и опозданий сократились, хотя полностью еще не ликвидированы. С 27 июня по 11 июля отмечено 6 случаев нарушения трудовой дисциплины. Например, шлифовальщик цеха ширпотреба Г. Джапаришвили 28 июня самовольно бросил работу и в течение 12 дней не являлся на завод. Рабочий модельного цеха И. Кенкадзе во время перерыва ушел с работы и не появлялся до следующего дня. 11 июля на 25 минут опоздал слесарь сборочного цеха Н. Паников.

Дезорганизаторы производства уже почувствовали силу нового закона. Два дня назад на заводе состоялся показательный судебный процесс над В. Михайловым — слесарем экспериментального цеха. Михайлов явился на работу с пятидесятиминутным опозданием. Народный суд приговорил его к 6 месяцам исправительно-трудовых работ с удержанием 25 процентов из заработной платы. Остальные прогульщики предстанут перед судом в ближайшее время.

Указ Президиума Верховного Совета СССР открывает перед нашим заводом широкие возможности для дальнейшего под'ема производительности труда, увеличения выпуска продукции.

Сейчас надо решительнее бороться за то, чтобы устранить имеющиеся недочеты, мешающие успешной работе предприятия.

Прежде всего необходимо покончить с дезорганизаторами производства, создать на заводе железную трудовую дисциплину.

Сейчас на заводе плохо поставлена диспетчерская работа, от этого страдает и организация производства.

Диспетчер на заводе — это лицо, которое оперативно руководит производством, от его работы зависит многое. Поэтому дирекции завода следует подумать об укреплении диспетчерского аппарата.

Серьезной помехой в работе цехов является нехватка инструментов. Завод испытывает нужду в штампах, в режущих и мерительных инструментах. Из-за этого бывают простои отдельных станков, вредно отражающиеся на производительности труда.

Е. КИКНАВЕЛИДЗЕ,
начальник планово-экономического отдела завода им. 26 комиссаров.

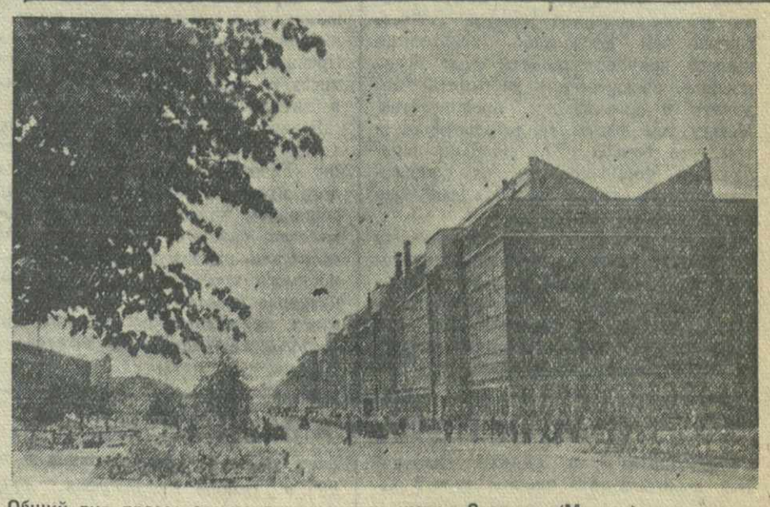

Общий вид прессового цеха автозавода имени Сталина (Москва), выстроенного за годы третьей сталинской пятилетки.

Фото В. Зунина. Фотоклише ТАСС.

В помощь изучающим марксизм-ленинизм

Гениальные произведения творческого марксизма

Ранние философские работы товарища Сталина

I

В Закавказье основоположником социал-демократических организаций ленинско-искровского направления был товарищ Сталин. Вместе со своими соратниками С. Цулукидзе, Ладо Кецховели и русскими социал-демократами, находившимися в Тбилиси (В. Курнатовским и другими), товарищ Сталин заложил прочный фундамент ленинско-искровских социал-демократических организаций во всех крупнейших центрах Закавказья (Тбилиси, Батуми, Баку). Под руководством товарища Сталина революционное движение приняло широкий размах и охватило весь Кавказ.

Товарищ Сталин вел в Закавказье огромную организационную и теоретическую работу, непримиримо боролся против грузинских «легальных марксистов», меньшевиков, националистов и всех врагов марксизма-ленинизма. В этот период товарищем Сталиным была написана замечательная брошюра «Вскользь о партийных разногласиях», которая по своим идеям непосредственно примыкает к ленинской работе «Что делать?».

Первым, кто без малейшего колебания стал на защиту ленинского учения о **внесении извне социалистического сознания в рабочее движение,** был товарищ Сталин, который стоял тогда у руля ленинско-искровского направления социал-демократической организации в Закавказье.

Именно о том периоде Ленин писал, что на Кавказе революционное движение «... **всего дальше** ушло от старого террора, где восстание подготовлено **всего лучше,** где массовый характер пролетарской борьбы **всего сильнее** и ярче выражен» [1]).

В этот период товарищ Сталин пишет ряд теоретических работ, в которых развивает дальше и защищает ленинское учение по всем вопросам революционного движения.

В брошюре «Вскользь о партийных разногласиях», которая вышла нелегально летом 1905 года, и в статье «Ответ социал-демократу» товарищ Сталин выступает с блестящей защитой позиций Ленина, **развивает** и **обосновывает** ленинский тезис о необходимости внесения социалистического сознания в рабочее движение, коренное положение марксизма-ленинизма — о необходимости соединения рабочего движения с революционной теорией научного социализма. Ленин высоко ценил эти работы товарища Сталина. Вот что он писал по поводу статьи «Ответ социал-демократу» в центральном органе партии «Пролетарий» (№ 22 за 1905 г.):

«В статье: «Ответ Социалдемократу» мы отметим прекрасную постановку вопроса о знаменитом «внесении сознания извне». Автор расчленяет этот вопрос на четыре самостоятельные части:

1) Философский вопрос об отношении сознания к бытию: бытие определяет сознание. Сообразно с существованием двух классов и сознание вырабатывается двоякое: буржуазное и социалистическое. Положению пролетариата соответствует сознание социалистическое.

2) «Кто может и кто вырабатывает это социалистическое сознание (научный социализм)?»

«Современное социалистическое сознание может возникнуть лишь на почве глубокого научного знания, т. е. выработка его «есть дело нескольких интеллигентов, социал-демократов, обладающих требуемыми к тому средствами и досугом».

3) Как проникает это сознание в пролетариат? «Тут-то и выступает социал-демократия (а не только интеллигенты — социал-демократы), которая вносит в рабочее движение социалистическое сознание».

4) Что встречает социал-демократия в самом пролетариате, идя в него с проповедью социализма? Инстинктивное **влечение** к социализму».

★ ★ ★

Выделяя первый философский вопрос, вопрос об **отношении мышления к бытию,** товарищ Сталин с присущей ему ясностью развивает основное положение марксистской философии: **бытие определяет сознание.** Существование двух противоположных классов общества обусловливает выработку двух противоположных видов идеологии: буржуазной и социалистической. «Современная жизнь,—пишет товарищ Сталин в «Ответе социал-демократу», —устроена капиталистически. Здесь существует два больших класса: буржуазия и пролетариат, и между ними идет борьба не на жизнь, а на смерть. Первого его жизненное положение вынуждает укреплять капиталистические порядки. Второго же то же положение вынуждает подорвать и уничтожить капиталистические порядки. Соответственно этим двум классам и сознание вырабатывается двоякое: буржуазное и социалистическое. Положению пролетариата соответствует сознание социалистическое». (газета «Пролетариатис брдзола», № 11, от 15 (28) августа 1905 г.).

Доказав зависимость общественных идей от общественного бытия и их **активное** воздействие на ход общественного развития, товарищ Сталин указывает на триединую задачу выступления Ленина против экономистов и меньшевиков: нужно было, во-первых, доказать, что «движение без социализма — это бесцельное блуждание», что поэтому «социалистическое сознание имеет огромное значение для движения». Нужно было, во-вторых, доказать, что «носительница этого сознания, социал-демократия» обязана **вносить** социалистическое сознание в массу, руководить ею, а не оставаться простым регистратором борьбы пролетариата, не тащиться в хвосте массы, нужно было доказать, в-третьих, что «прямая задача российской социал-демократии — собрать отдельные отряды пролетариата, сплотить их в партию и тем самым положить раз навсегда конец партийному разброду» (Сталин, «Вскользь о партийных разногласиях», Партиздат Грузии, 1936 г., стр. 10—11).

[1]) Ленин, т. IX, стр. 27 (курсив мой. — **Ив. Д.**).

Стихийное движение рабочего класса неизбежно мельчает и носит тред'юнионистский характер, ибо оно есть движение **без** социализма; но нельзя сделать из этого вывод, что социализм —**все,** а движение — **ничто!** Утверждение это насквозь идеалистично и не имеет ничего общего с марксизмом.

И социализм **вне** рабочего движения остается пустой фразой и не имеет никакого значения. Но нельзя сделать из этого вывод, что рабочее движение **все,** а социализм — **ничто.** Так рассуждают квазимарксисты, не понимающие огромного значения идей социализма. Единственно правильным решением вопроса товарищ Сталин считает **соединение** социализма с рабочим движением, и только таким путем социализм превратится «из беспочвенной теории в величайшую силу в руках рабочих» (там же, стр. 24).

Обосновав необходимость единства социализма с революционным движением рабочего класса, товарищ Сталин в исключительно яркой художественной форме обрисовал этих двух героев исторического процесса, роли которых на сцене социальной действительности должны быть сыграны в полном согласии друг с другом, если они рассчитывают на успех.

«Что такое научный социализм **без рабочего движения?** — это компас, который, будучи оставлен без применения, заржавел и должен быть выброшен за борт.

Что такое рабочее движение **без социализма?** Корабль без компаса, который и так пристанет в конце концов к берегу, но потребует для этого больше времени, встретит больше препятствий.

Но соедините их, и это будет прекрасный корабль, что по верному пути мчится к другому берегу и вопреки всем бурям достигнет пристани» (там же, стр. 21).

Для того, чтобы соединить рабочее движение с научным социализмом, надо внести извне социалистическое сознание в стихийное движение рабочего класса. Но для этого надо прежде всего иметь такую идеологию, **создать** ее.

Кто может и кто вырабатывает это социалистическое сознание? — спрашивает товарищ Сталин. Выработка современного социалистического сознания есть дело нескольких интеллигентов социал-демократов, которые обладают требуемыми для этого средствами и возможностями.

Иные думают, что рабочий класс может самостоятельно выработать свою идеологию, теорию научного социализма; этим самым они доказывают ненужность внесения социалистического сознания извне. Это, — говорит товарищ Сталин, — глубокая ошибка. Для того, чтобы выработать научный социализм, нужно быть на высоте современной науки, ее авангардом, нужно вооружиться научным знанием, чтобы быть в состоянии основательно исследовать законы исторического движения. А рабочий класс, доколе он остается рабочим классом (а при капитализме иначе и быть не может), не в силах стать во главе науки и исследовать научно законы развития общества.

Как же об'яснить возникновение социалистического сознания и кем оно вырабатывается?

В процессе борьбы буржуазии и пролетариата угнетенный класс устраивает то стачку, то митинги, то выдвигает требование о праве и т. д. Одни говорят о политической борьбе, другие об экономической, но это еще не значит, что они уже имеют **социалистическое сознание,** что они уверены в необходимости установления диктатуры пролетариата и свержения капитализма. Движение это привлекает внимание ученых; среди них находится немалое количество, которое считает, что «рабочее движение—это бунт беспокойных голов» и не мешало бы для их успокоения пустить в ход нагайку! По мнению других, рабочее движение — это «движение нищих», и поэтому стоит имущим классам подбросить им крохи хлеба, чтобы успокоить их. Только один из тысячи этих ученых дает научную оценку рабочего движения, исследует научно - общественные отношения и приходит к научно - обоснованному выводу, что капиталистическое общество не представляет ничего вечного, что оно **исторически преходяще,** так же как и эпоха феодализма, что за капитализмом следует его отрицающий социализм, установить который может только рабочий класс при помощи пролетарской революции.

«Не будь капитализма и классовой борьбы, — говорит товарищ Сталин,— конечно, не было бы и научного социализма. Но неоспоримо и то, что не обладай те немногие, например, Маркс и Энгельс, научным знанием, они не выработали **бы** и научного социализма» (там же, стр. 21).

Как проникает социалистическое сознание в пролетариат?

Товарищ Сталин указывает, что именно социал-демократия, а не одни только интеллигенты — социал-демократы являются той силой, которая вносит извне в пролетариат идеи научного социализма. Священная обязанность социал - демократии состоит в том, чтобы **«соединить** социализм с рабочим движением, **внести** социалистическое сознание в это движение, придать стихийному рабочему движению **сознательно социал - демократический характер»** (там же. Курсив мой. — **Ив. Д.**).

Блестяще защищая и развивая позиции Ленина, товарищ Сталин разоблачает грузинских меньшевиков, идущих против создания единой, монолитной пролетарской партии, против соединения научного социализма с рабочим движением, против громадного значения передовой идеи в общественном развитии.

Со всей энергией говорит товарищ Сталин о необходимости помешать стихийному движению рабочего класса итти по тред'юнионистскому пути, сплотить передовые силы рабочего класса **в единую централизованную партию.**

Далее товарищ Сталин разбирает вопрос о том, что встречает социал-демократия **в самом пролетариате,** идя в него с проповедью социализма? **Инстинктивное влечение к социализму,** — отвечал товарищ Сталин.

Подчеркнув, что в то время существовали только буржуазная и социалистическая идеологии, товарищ Сталин отмечает: первая создана давно и укрепилась в жизни сильнее, тогда, как социалистическая идеология только что прокладывает дорогу. Поэтому первая имеет более благодатную почву распространяться и захватить стихийное движение рабочего класса, чем вторая. А стихийное «движение без социализма и без этого влечется к подчинению буржуазной идеологии».

Можно подумать, что рабочий класс не стремится к социализму! Нет, — указывает товарищ Сталин, — рабочий класс стремится к социализму, но стихийно, бессознательно, и поэтому в обстановке, когда «общественная атмосфера пропитана буржуазным мышлением», есть опасность слияния этого стихийного движения с буржуазной идеологией и подчинения рабочего движения этой идеологии. **«Если бы это было не так, тогда и социал-демократическая критика, социал-демократическая пропаганда и вообще соединение рабочего движения с социализмом было бы излишне»** (там же, стр. 16).

Именно из этого вытекает задача внести сознательный элемент в бессознательное влечение рабочего класса к социализму, дать этому движению социалистический характер, ибо «наша партия есть сознательная выразительница бессознательного процесса», — приводит товарищ Сталин слова Ленина.

По всем вопросам революционного движения меньшевики обходили действительные мнения большевиков, скрывали правду от рабочего класса, лгали и обманывали его. Именно поэтому товарищ Сталин называет их и им подобных **политическими хамелеонами.** «Отличительный признак хамелеона в том, что он вечно меняет свою окраску. Как известно, всякое животное имеет свою определенную окраску: но природа хамелеона не мирится с этим, со львом он принимает окраску льва, с волком — волка, с лягушкой — лягушки, в зависимости от того, когда какая окраска ему более выгодна, подобно тому, как это бывает с человеком лицемерным и беспринципным, — со мной он мой, с тобой твой, с реакционером реакционер, с революционером революционер, лишь бы как нибудь пролезть в щель и достичь своей цели».

Мастерски защищая Маркса и Ленина от нападок меньшевиков, товарищ Сталин разрабатывает учение об огромной роли теории, общественных идей, об идеологах. Исходя из материалистического положения Маркса о том, что история ставит только такие задачи, для разрешения которых уже созрели условия, товарищ Сталин выдвигает тезис об огромной роли идей, социалистического сознания в деле создания идеала будущего общества и борьбы за него.

«Теоретик того или другого класса не может **создать** такой идеал, элементы которого не существовали бы в жизни, он может **только подметить** элементы будущей жизни и на этой основе **построить** тот идеал, к осуществлению которого подвигается практически тот или иной класс» (там же, стр. 36).

Идеологи, теоретики стремятся вперед, они видят **дальше,** чем все остальные, и именно поэтому идея, социалистическое сознание имеют огромное значение для революционного движения, теоретик опережает свой класс и **раньше** его замечает **зародыши будущего.**

В брошюре «Вскользь о партийных разногласиях» товарищ Сталин разоблачает идеализм в общественной науке и дает марксистско - ленинское определение взаимоотношения общественного бытия и общественного сознания.

Идея — первопричина жизни, — говорили идеалисты. В сознании общества они видели тот базис, на котором строится жизнь общества. Поэтому-то их называли идеалистами. Требовалось доказать, что идеи не падают с неба, что они порождаются жизнью. Товарищ Сталин показывает, как эту великую роль блестяще выполнили Маркс и Энгельс. Они доказали, что идеи берут свое начало в жизни, а поэтому общественное бытие является тем базисом, на котором возвышается общественное сознание. Этим самым, — говорит товарищ Сталин, — они поразили насмерть идеализм и расчистили путь материализму.

Товарищ Сталин показывает дальше, как неправильно поняли некоторые «марксисты» это положение основоположников научного социализма и начали утверждать, как будто идея, сознание вообще не играет роли в общественном развитии. Требовалось поэтому доказать огромное значение идей. Товарищ Сталин указывает, как блестяще выполнил Энгельс эту задачу в своих письмах за 1891—1894 гг.

Но нашлись такие «марксисты» вроде Бернштейна, которые подняли вой против утверждений Энгельса об огромной роли идей в общественном развитии, расценивая их как «измену марксизму».

Были и в России полумарксисты — «экономисты», которые под флагом якобы защиты марксизма утверждали, что коль скоро идея рождается в жизни, является ее результатом, то она, идея, как и социалистическое сознание, не имеет никакого значения для рабочего класса.

Нужно было указать на великое значение социалистического сознания для рабочего движения, нужно было указать, что без этого социалистического сознания рабочее движение обречено на тред'юнионистское блуждание.

И вот начала издаваться ленинская «Искра», блестяще выполнившая эту роль. Появилась работа «Что делать?», в которой Ленин со всей силой гениального вождя рабочего класса подчеркнул великое значение социалистического сознания. И в России появились бернштейны в миниатюре и начали кричать, что это в корне противоречит марксизму. Да знаете ли вы, — с саркастической иронией спрашивал их товарищ Сталин, — что такое марксизм?

★ ★ ★

Брошюра товарища Сталина «Вскользь о партийных разногласиях» сыграла большую роль в разоблачении врагов партии. Ею руководствовались большевики — пропагандисты и агитаторы. Известно, например, что Серго Орджоникидзе, проводивший летом 1905 года пропагандистскую работу в Западной Грузии, всегда имел при себе брошюру товарища Сталина и часто использовал ее во время дискуссий с меньшевиками.

ИВ. ДЖАПАРИДЗЕ.

(Окончание в сл. №).

Пропагандист Сталинского РК ТО КП(б) Грузии С. Н. Бибилейшвили (в центре) проводит на суконной фабрике занятие по изучению истории ВКП(б).
Фото Черкасова. Фотохроника ГТА.

На пленумах районных комитетов тбилисской организации КП (б) Грузии

Третий пленум **райкома имени Берия ТО КП(б) Грузии** обсудил доклад секретаря райкома тов. Н. Чарквиани **о работе с кандидатами партии.**

Докладчик и выступавшие в прениях отметили серьезные недочеты в деле большевистского воспитания молодых коммунистов.

В составе районной партийной организации насчитывается 1.232 кандидата партии. В результате неудовлетворительной работы многих первичных парторганизаций свыше тысячи кандидатов имеют длительный кандидатский стаж.

Партийные организации ТУЭС'а, Дома крестьянина, Музея Грузии и ряд других не привлекают кандидатов к общественно - политической работе, не дают партийных поручений.

Выступления секретарей первичных парторганизаций тт. И. Бахтадзе (ТУЭС), А. Сахаберидзе (Тбилисский медицинский институт), К. Вадачкория (театр Руставели), Ш. Ломомадзе (Наркомфин Грузинской ССР) показали, что созываемые совещания кандидатов зачастую носят формальный характер.

Тов. Ш. Гвасалия приводит примеры несерьезного отношения некоторых руководителей первичных парторганизаций к оформлению документов вступающих в партию.

Зав. оргинструкторским отделом ТК КП(б) Грузии тов. Б. Лелин отметил необходимость систематически проводить совещания кандидатов совместно с их рекомендателями, помогать молодым коммунистам в изучении Устава ВКП(б), истории партии, обсуждать на партийных собраниях вопросы работы и роста кандидатов партии.

Пленум наметил практические мероприятия по улучшению работы с кандидатами партии.

★ ★ ★

В повестке дня третьего **пленума Орджоникидзевского райкома ТО КП(б) Грузии,** состоявшегося 11 июля, стоял доклад секретаря Орджоникидзевского райкома ЛКСМ т. Р. Моцерелия **о состоянии политической учебы в комсомольских организациях района.**

Существенные недочеты в постановке этого важного участка внутрисоюзной работы отмечали товарищи, выступавшие в прениях по докладу.

Секретарь комитета комсомола шелкоткацкой фабрики т. Закарейшвили привела примеры слабого посещения комсомольцами лекций, которые проводятся в помощь изучающим историю партии.

Заведующий отделом пропаганды и агитации райкома партии т. Доквадзе подверг критике состояние политической учебы в комсомольских организациях электромонтажной мастерской, ликерного завода, Верийского рынка и других.

О постановке пропагандистской работы в Тбилисском институте инженеров железнодорожного транспорта им. **Ленина** рассказал пленуму секретарь комсомольского комитета института т. Кокошвили. В институте часто проводятся теоретические конференции, лекции, рефераты и товарищеские собеседования.

Об опыте работы по идейно - политическому воспитанию комсомольцев рассказали пленуму секретарь партийного бюро Грузинского сельскохозяйственного института им. **Берия** т. Болквадзе, секретарь комитета комсомола Государственного университета им. **Сталина** т. Парулава, заместитель секретаря бюро парторганизации полиграфического комбината «Коммунисты» т. Самуиджян и другие.

Секретарь Орджоникидзевского райкома ТО КП(б) Грузии т. Мчедлидзе отметила, что партийные и комсомольские организации района больше помощи должны оказывать комсомольцам в деле усвоения основ марксизма-ленинизма.

В прениях на пленуме выступило 12 товарищей, выдвинувших конкретные предложения для дальнейшего улучшения работы по идейно - политическому воспитанию комсомольцев.

★ ★ ★

11 июля состоялся третий пленум **райкома имени 26 комиссаров ТО КП(б) Грузии.** Пленум заслушал доклад секретаря райкома им. 26 комиссаров т. М. Аракеловой **о состоянии партийного хозяйства в первичных парторганизациях района.**

Райком и первичные парторганизации провели значительную работу по наведению большевистского порядка в партийном хозяйстве. Однако, товарищи, выступавшие на пленуме, говорили об отдельных недочетах в постановке учета членов и кандидатов партии, в оформлении документов вступающих в партию и протоколов партийных собраний.

Секретари партийных бюро и первичных парторганизаций тт. Залиев (Мелькомбинат), Воробьев (Хлебозавод), Церцвадзе (Мясокомбинат) и другие отмечали, что зачастую протоколы партийных собраний не отражают выступлений коммунистов, приводили факты, когда коммунисты, ушедшие с предприятия, длительный срок не снимаются затем с партийного учета.

— Недавно мы провели проверку партийного хозяйства и хранения коммунистами своих партийных документов, — говорил секретарь бюро парторганизации обувной фабрики им. **Берия** т. Мгебришвили. — На - днях мы созываем партийное собрание, на котором обсудим итоги этой проверки.

Ряд выступавших отмечал, что инструкторы райкома должны оказывать первичным организациям больше практической помощи, глубже вникать во все детали партийной работы. Учетный отдел райкома должен своевременно ставить в известность первичные организации о передвижении коммунистов.

Неприглядная картина в постановке партийного хозяйства особенно заметна в малочисленных первичных парторганизациях.

Зав. организационно - инструкторским отделом райкома т. Шарикадзе отметил, что инструкторы райкома и секретари партбюро недостаточно внимания уделяют постановке партийного хозяйства.

Пленум принял конкретные мероприятия по дальнейшему улучшению постановки партийного хозяйства, быстрейшей ликвидации имеющихся недочетов на этом важном участке партийной работы.

Закрылось всесоюзное совещание руководителей кафедр марксизма-ленинизма

Закончило работу второе всесоюзное совещание руководителей кафедр марксизма-ленинизма, созванное Управлением пропаганды и агитации ЦК ВКП(б) и Комитетом по делам высшей школы при СНК СССР.

Совещание продолжалось восемь дней. Участники его заслушали и обсудили доклад председателя Комитета по делам высшей школы при СНК СССР тов. Кафтанова «Итоги и задачи преподавания основ марксизма-ленинизма в высшей школе», а также отчеты о работе кафедр марксизма-ленинизма ряда высших учебных заведений.

Образованные совещанием секции по лекционным занятиям, работе семинаров и учебных кабинетов вузов разработали ряд актуальных вопросов методики преподавания основ марксизма-ленинизма. Совещание обсудило также программы по диалектическому и историческому материализму и политической экономии.

В секциях и на пленарных заседаниях совещания был заслушан ряд докладов участников совещания по теоретическим вопросам.

Закрывая совещание, заместитель начальника Управления пропаганды и агитации ЦК ВКП(б) тов. Александров сказал:

— Результаты работы совещания несомненно окажут большое влияние на дальнейшее улучшение политической работы в вузах и в первую очередь на поднятие качества преподавания марксизма-ленинизма в высшей школе. Совещание уточнило многие неясные вопросы методики преподавания, оно дало серьезные результаты в разработке научного построения лекционных курсов и организации семинарских занятий, работы учебных кабинетов по основам марксизма-ленинизма в вузах.

Совещание вскрыло большие возможности, которые позволят еще более улучшить и шире развернуть научно-исследовательскую и теоретическую работу преподавателей марксизма-ленинизма и кафедр в целом. Яркой иллюстрацией этих огромных возможностей служит то, что свыше ста руководителей кафедр и преподавателей марксизма-ленинизма из'явило желание выступить на этом совещании с научными докладами по истории ВКП(б), философии и марксистской экономической науке.

Сейчас главная задача заключается в том, чтобы, продолжая и дальше углублять и улучшать преподавание курса марксизма-ленинизма в высшей школе в полном соответствии с «Кратким курсом истории ВКП(б)», не останавливаться на достигнутом, а итти дальше. Нужно повышать знания студентов путем организации серьезного изучения ими первоисточников—произведений классиков марксизма-ленинизма.

Руководители кафедр и преподаватели марксизма-ленинизма в вузах, являясь идейно-политическими воспитателями большевистских кадров, неустанно овладевая теорией марксизма-ленинизма, должны быть всесторонне образованными людьми. Каждый из преподавателей марксизма-ленинизма с присущей большевикам страстностью должен работать над дальнейшим повышением своего теоретического уровня и расширением общего культурного кругозора. Он должен знать всемирную историю, историю своей страны, быть знакомым с достижениями мировой науки, хорошо знать вопросы искусства, художественную литературу и т. д. Только при этом условии преподаватель марксизма-ленинизма может завоевать действительный авторитет среди студенческой молодежи, сможет успешно вести пропаганду великих идей нашей героической большевистской партии. (ТАСС).

ЗАГОТОВКА ЧАЙНОГО ЛИСТА

СВОДКА ТРЕСТА «ЧАЙ-ГРУЗИЯ» НА 10 ИЮЛЯ

(в тоннах)

РАЙОНЫ	План			Фактически заготовлено		Выполнение плана в %%		
	Годовой	Трехмесячный (май-июль)	На июль	С начала сезона	За июль	Годового	Трехмесячного (май-июль)	За июль
Батумский	1865,0	1156,8	425,3	766,9	48,1	41,1	66,3	11,3
Кобулетский	8556,0	5305,9	1950,2	3525,9	448,4	41,2	66,5	23,0
Итого по Аджарии	**10421,0**	**6462,7**	**2375,5**	**4292,8**	**496,5**	**41,2**	**66,4**	**20,9**
Гальский	4017,0	2458,0	933,0	1745,5	188,5	43,5	71,0	20,2
Очемчирский	2344,0	1462,0	545,0	1048,3	118,3	44,7	71,7	21,7
Сухумский	50,0	30,0	12,0	17,9	2,7	35,8	59,7	22,5
Гудаутский	70,0	42,0	17,0	45,3	5,9	64,7	107,8	34,7
Итого по Абхазии	**6481,0**	**3992,0**	**1507,0**	**2857,0**	**315,4**	**44,1**	**71,6**	**20,9**
Махарадзевский	11174,0	6811,6	2565,0	4727,7	648,6	42,3	69,4	25,3
Чохатаурский	1475,0	899,0	339,0	676,9	100,2	45,9	75,3	29,6
Ланчхутский	3660,0	2233,0	842,0	1591,5	207,2	43,5	71,3	24,6
Самтредский	330,0	202,0	76,0	138,2	22,6	41,9	68,4	29,7
Цулукидзевский	1755,0	1078,0	399,0	812,7	90,8	46,3	75,4	22,8
Кутаисский	190,0	116,0	44,0	118,3	17,4	62,3	102,0	39,5
Цхалтубский	430,0	263,0	99,0	202,8	24,6	47,2	77,1	24,8
Ткибульский	620,0	379,0	143,0	350,7	62,8	56,6	92,5	43,9
Цхакаевский	1230,0	751,0	283,0	554,7	76,5	45,1	73,9	27,0
Гегечкорский	3037,0	1860,0	706,0	1374,5	162,3	45,3	73,9	23,0
Зугдидский	5908,0	3675,7	1370,5	2687,2	317,0	45,5	73,1	23,1
Цаленджихский	2072,0	1289,0	477,0	872,7	97,5	42,2	67,7	20,4
Чхороцкуский	1820,0	1116,0	415,0	772,5	79,7	42,5	69,2	19,2
Хобский	511,0	313,0	118,0	230,3	31,0	45,1	73,6	26,3
Всего по Груз. ССР на 10/VII—40 г.	**51114,0**	**31441,0**	**11759,0**	**22260,5**	**2750,1**	**43,6**	**70,8**	**23,4**
Было на 10/VII—39 г.	**41300,0**	**25947,0**	**10331,5**	**21553,2**	**3214,9**	**50,0**	**83,1**	**31,1**

Примечание: По Салибаурской и Орта-Батумской (Батумский район), Кобулетской (Кобулетский район), Магали - Эцерской и Насакиральской (Махарадзевский район), Ацанской (Ланчхутский район) и Насакиральской (Чохатаурский район) чайным фабрикам сведения даны на 5 июля 1940 г.

ВЕСТИ ИЗ КОЛХОЗОВ

УБОРКА УРОЖАЯ ЗЕРНОВЫХ

Началась уборка урожая зерновых в колхозах Карельского района. Колхозы ежедневно сдают заготовительному пункту «Заготзерно» десятки центнеров зерна.

Организованно проходит уборка в колхозе сел. Руиси. За десять дней до начала уборки в поле вышли передовые колхозники, хорошо знающие дело уборки хлебов. Они наметили участки, с которых хлеб должен быть убран в первую очередь. Правление колхоза и бригадиры составили подробный план уборки урожая, прикрепили к участкам отдельные бригады и звенья.

Все колхозники, находящиеся на уборке, обеспечены косами, веревками и другим необходимым инвентарем. Колхоз уже сдал государству 40 центнеров зерна.

★★★

В Хашурском районе началась уборка колосовых культур. Колхоз сел. Дили Сативе первым в районе начал уборку ячменя. Косовица проводится вручную. В первый день скошено ячменя с площади в 6 гектаров. Колхозники Джамбазишвили, Курдадзе, Пхикадзе перевыполняют на косовице дневную норму на 50—60 процентов. (ГТА).

★★★

Колхоз сел. Даштапа, Борчалинского района — участник Всесоюзной сельскохозяйственной выставки — первым в районе закончил уборку зерновых колосовых культур. Весь урожай с площади в 97 гектаров убран вручную. (ГТА).

СТАХАНОВЦЫ ЧАЙНЫХ ПЛАНТАЦИЙ

Колхоз «Цители Октомбери» Батумского района — один из передовых колхозов Аджарии. С начала сбора зеленого чайного листа колхоз собрал и сдал государству 7.742 килограмма листа — 113,5 проц. двухмесячного плана.

Хорошо идет сбор чайного листа и сейчас. На 10 июля в колхозе собрано свыше 2.250 килограммов листа, что составляет 56 проц. месячного плана.

Среди сборщиц широко развернуто соревнование за досрочное выполнение годового плана. Большинство сборщиц перевыполняет дневное задание на 50 и больше процентов, сдавая лист первого сорта. Стахановки Фатиме Партенадзе, Фатиме Турманидзе, Фейзиле Гургенидзе собирают в день 25—30 килограммов листа при норме 6—8 кгр.

ГОРНЫЕ ПАСТБИЩА АБХАЗИИ

В Абхазской АССР много горных пастбищ. Большинство их расположено в альпийской полосе, на высоте более 2 тысяч метров над уровнем моря. Альпийские луга имеются на Панавском хребте (Очемчирский район), на горе Седым (Гагринский район), на хребте Теймыс (Сухумский район) и т. д. Только в одном Сухумском районе насчитываются 25.000 гектаров хорошей пастбищной площади.

Каждое лето колхозы Абхазии гонят на пастбища в горы десятки тысяч голов крупного и мелкого рогатого скота. Сейчас на горных пастбищах Сухумского района около 40.000 коров, буйволов, лошадей, овец, коз, принадлежащих 132 колхозным животноводческим фермам.

На пастбищах Сухумского района пасется также часть скота колхозов Очемчирского района. На горных пастбищах в верховьях рек Бзыбь и Псоу пасутся стада колхозов Гудаутского района.

В ОВЦЕВОДЧЕСКОМ КОЛХОЗЕ

Больших успехов в уходе за скотом, в увеличении поголовья и повышении настрига шерсти добился один из передовых овцеводческих колхозов «Шинсахоми» Телавского района. Стахановцы-овцеводы этого колхоза, возвратившись из Москвы, куда они ездили, как участники Всесоюзной сельскохозяйственной выставки, широко внедряют теперь опыт лучших животноводов страны.

В колхозе нехватало помещений для овец, что сильно снижало продуктивность животных. Колхозники, подробно изучившие в прошлом году на выставке лучшие типы построек, выстроили у себя восемь культурных помещений для овец. Улучшены также методы кормления и ухода за овцами. В результате значительно повысился настриг шерсти. В среднем с каждой овцы получено до 4,3 килограмма шерсти.

Сухуми. На прогулке. Фото Х. Параскевопуло. Фотохроника ГТА.

У ЗИМОВЩИКОВ КАЗБЕГИ

КАЗБЕГИ, 10. (Разговор по радиотелефону). После затяжной и суровой зимы на площадку метеорологической станции прибыли первые гости. Преодолевая глубокий снег, сюда поднялись 25 строителей первой в Союзе высокогорной метеорологической обсерватории. Чтобы обеспечить стройку необходимым материалом, часть рабочих прокладывает вьючную тропу. Она тянется по обрывам и ледникам от подножья горы до строительной площадки, где в прошлом году был заложен фундамент обсерватории. Строительство тропы проходит в исключительно трудных условиях. На ледниках и в ложбинах порою приходится пробивать глубокий снежный покров. До Гергетского ледника тропа уже пробита, это, примерно, полпути. Осталось пробить еще 8—9 километров.

Другая часть рабочих заготовляет на месте строительный материал для стен, расчищает площадку.

К концу сезона на высоте 4.020 метров над уровнем моря, у вершины седовласого Казбеги, будет выситься красивое здание из 24 просторных и удобных комнат для научно-исследовательской гидрометеорологической работы.

На вершине Казбеги началось таяние снегов. Зимовщики ожидают первых альпинистов. Скоро у метеорологической станции раскинутся палатки альпинистов. (ГТА).

Дети рабочих завода им. Сталина на отдыхе

В Сурами, в одном из красивейших уголков курорта расположился пионерский лагерь Тбилисского паровозовагоноремонтного завода им. **Сталина**.

Здесь отдыхают 70 детей рабочих и служащих завода. День в лагере начинается в 7 часов утра физкультурной зарядкой. После завтрака ребята отправляются на экскурсию — в крепость, в поле, в лес. Часто проводятся беседы у костра.

На свежем горном воздухе дети быстро поправляются.

На-днях в лагере состоится встреча пионеров со знатными людьми завода им. **Сталина**.

Директор завода т. Д. Чичинадзе, сварщик т. З. Надирадзе и инженер А. Ходжиашвили расскажут пионерам у костра о героическом прошлом завода.

Кукольный театр в колхозах Грузии

Грузинский государственный театр кукол выехал в Тианети. Театр пробудет в районе до 25 августа. За это время он покажет в селах района «Человек ли он?» — по И. Чавчавадзе, «Белый пудель» — по Куприну, «Кайтар» — пьесу на оборонную тему.

Закончились всегрузинские волейбольные соревнования

На-днях в Гаграх закончились всегрузинские соревнования по волейболу.

В результате соревнований первое место среди мужских команд завоевала команда «Науки», второе—команда «ОДКА» и третье—«Динамо».

В соревнованиях женских команд первенство присуждено тбилисской команде «Строителя», второе место заняла команда «Молнии» (Тбилиси), третье—Батумская сборная команда.

О бытовом обслуживании трудящихся

Предложения читателей

Переход на восьмичасовой рабочий день и семидневную рабочую неделю ставит вопрос о необходимости проведения некоторых мер по бытовому обслуживанию трудящихся. Читатели пишут в редакцию о необходимости более четко организовать работу городского транспорта. Читатель тов. **А. Какабадзе**, в частности, предлагает:

«поставить под контроль движение автобусов, обслуживающих линию от вокзала до площади имени Л. П. БЕРИЯ. На этой линии автобусы работают плохо: часто они идут один за другим с перерывами в 1—2 минуты, но бывают интервалы, когда приходится ждать автобуса на остановке от 30 до 40 минут».

Такое движение автобусов совершенно справедливо вызывает нарекания пассажиров, которые предлагают установить и соблюдать точные сроки прихода и отхода автобусов с конечных станций.

— **«В воскресенье 7 июля,** — пишет читатель т. **О. Микава**, — **все городские приходные кассы Коммунального банка, принимающие плату за квартиру, электроэнергию, телефон и другие коммунальные услуги, неожиданно оказались закрытыми. До перехода на восьмичасовой рабочий день и семидневную рабочую неделю эти кассы в выходные дни работали».**

Проверка письма читателя т. О. Микава показала, что закрытие приходных касс в выходной день определенно ухудшило обслуживание населения. Кроме этого, по непонятным причинам кассы открыты в рабочие дни не восемь, а семь с половиной часов и в такое время, когда большинство трудящихся находится на работе. Совершенно ясно, что порядок работы приходных касс Коммунального банка должен быть пересмотрен.

В связи с переходом на восьмичасовой рабочий день и семидневную рабочую неделю читатель т. **Ф. Жигаловский** вносит предложение пересмотреть часы открытия и закрытия городских колхозных рынков.

«В Москве и других городах СССР, — пишет он в редакцию, — **рынки открываются в 5 часов утра, а в Тбилиси в 7 часов утра. После открытия рынков не менее часа уходит еще на раздачу весов приехавшим колхозникам. Таким образом торговля на рынках начинается фактически в 8 часов утра. Рабочий день во многих учреждениях начинается также в 8 часов утра. Следовательно определенная, довольно значительная категория служащих лишена возможности посещать рынки до ухода на работу».**

Тов. Ф. Жигаловский находит более целесообразным открывать рынки хотя бы на час-два раньше—в 5—6 часов утра и закрывать их также раньше. Подобная перестройка работы рынков отвечает интересам не только городских жителей, но и колхозников.

В районе имени **Л. П. Берия** нет колхозного рынка. Против гаража Тбилисского Совета по улице Давиташвили организовался своеобразный рынок, на котором приезжающие в город колхозники продают молочные продукты, овощи, яйца, птицу.

«Часто представители милиции не разрешают крестьянам торговать в этом месте, — пишет в своем письме читатель тов. **А. Джапаридзе,** — **в результате значительная часть населения района лишается возможности производить закупку продовольствия до начала рабочего дня».**

В качестве выхода из создавшегося положения т. А. Джапаридзе предлагает временно, пока райсовет имени **Л. П. Берия** отведет в районе небольшой участок под открытый рынок, разрешить крестьянам торговать против гаража Тбилисского Совета.

Как известно, Наркомторг Грузинской ССР в данное время разрабатывает вопрос о новых часах работы магазинов. Необходимо, чтобы это нововведение быстрее было проведено в жизнь.

В ВЫСШИХ УЧЕБНЫХ ЗАВЕДЕНИЯХ

В нынешнем году четырнадцать высших учебных заведений Тбилиси примут четыре тысячи выпускников средних школ.

Тбилисский государственный университет имени **Сталина** примет 1.020 человек, Грузинский индустриальный институт имени Кирова и Грузинский государственный медицинский институт — по 500 человек, Тбилисский институт инженеров железнодорожного транспорта — 300 человек. Грузинский сельскохозяйственный институт имени **Берия** принимает 425 выпускников средних школ и практиков сельского хозяйства.

В государственном университете имени **Сталина** открывается новый факультет — философский.

В Индустриальном институте имени Кирова вводится ряд новых специальностей. Выделяется специальность инженера по разработке угольных месторождений, обособляются электротехнический и механический факультеты.

В государственный университет им. **Сталина** на 12 июля поступило более двух тысяч заявлений о приеме, в том числе шестьсот заявлений от отличников средних школ. В Тбилисский стоматологический институт на 200 мест подано 700 заявлений, в том числе 103 заявления от отличников учебы. В государственную консерваторию на 48 мест поступило 109 заявлений.

Первая всегрузинская спартакиада школьников

Сегодня на стадионе им. **Ленина** открывается первая всегрузинская спартакиада школьников.

Для участия в спартакиаде с'ехались в Тбилиси школьники - физкультурники Аджарии, Абхазии, Юго-Осетии, Кутаиси и других городов Грузии.

В программе спартакиады легкоатлетические соревнования, соревнования по волейболу и баскетболу, розыгрыш первенства по теннису, велосипеду, шахматам и шашкам.

Сегодня состоятся легкоатлетические соревнования, встреча баскетбольных и волейбольных команд, теннисные встречи.

Спартакиада продлится до 16 июля.

Новый способ засола сыров

Местные сыры до поступления в продажу обыкновенно хранились в соленом растворе. К потребителю сыр попадал часто с большим содержанием соли, ухудшавшим его вкусовые качества.

Заведующий кафедрой технологии молока Тбилисского зооветеринарного института доцент Н. Л. Пиранишвили предложил хранить сыр в сывороточном рассоле. При этом способе хранения сыр получает определенное количество соли и полностью сохраняет вкусовые качества. Использование сывороточного рассола имеет большое значение при хранении сыров в кочевых условиях, когда обычно ощущается недостаток в воде.

Способ, предложенный т. Пиранишвили, уже применяется при хранении тушинского, осетинского, имеретинского и других местных сыров.

Тбилиси. Новая баня на ул. Борьбы (Сталинский район), пропускной способностью 220 человек в час. Фото О. Будештского. Фотохроника ГТА.

Ансамбль грузинской песни и пляски

При грузинской государственной эстраде организован ансамбль песни и пляски. В составе ансамбля 130 певцов, музыкантов и танцоров.

Ансамбль начнет выступать в первых числах сентября. В его репертуаре — карталинские, кахетинские, имеретинские, мегрельские, гурийские, сванские, аджарские, абхазские народные песни, а также произведения советских композиторов Грузии.

В Доме партийной пропаганды им. Л. Кецховели

Сегодня в 8 часов вечера в Доме партийной пропаганды им. Л. Кецховели — очередное занятие всех звеньев пропагандистского семинара.

15 июля в 8 часов вечера состоится лекция тов. Кутелия на русском языке о книге Ф. Энгельса — «Людвиг Фейербах и конец классической немецкой философии».

Справки

СЕГОДНЯ В КИНОТЕАТРАХ

Им. Руставели—«Большой вальс»; **«Ударник»**—в летнем и зимнем помещениях «Большой вальс»; **«Октябрь»**—«Ущелье аламасов»; **«Комсомолец»** — в летнем и зимнем помещениях «Большой вальс»; **«Спартак»**—«Кубанцы»; **им. 26 комиссаров** — в летнем помещении «Люди нашего колхоза», в зимнем—«Переход»; **«Коминтерн»**—«Станица Дальняя».

РАДИОПЕРЕДАЧА

10.30—трансляция концерта из Москвы; 11.30—«Новости Тбилиси» на груз. и русск. яз.; 12.00—беседа на тему: «Уборка урожая и работа агитколлективов»; 12.20—выступление солистов Грузрадиокомитета; 13.00—дневной выпуск «Последних известий»; 16.40—симфонический концерт из произведений Моцарта и Бетховена; 17.10—вечерний выпуск «Последних известий» на груз. и русск. яз.; 18.00—продолжение симфонического концерта из произведений Моцарта и Бетховена; 18.30—передача для пионеров и школьников; 19.00—вечерний выпуск «Последних известий»; 19.30—беседа на тему: «Личные и общественные интересы в социалистическом обществе»; 20.05—концерт; 21.30—литературная передача на арм. яз. «Образы **Ленина** и **Сталина** в народном творчестве»; 21.55—развлекательная музыка; 22.40 — концерт; 24.00—ночной выпуск «Последних известий» на груз. и русск. яз.; 00.30—передача из Москвы «Последних известий» и бой часов Кремлевской башни.

Извещение

13 июля, в 8 часов вечера, в клубе писателей Грузии—собрание русской литературно-творческой группы.

Ответственный редактор В. ГРИГОРЬЯН.

ЛЕТНИЙ ТЕАТР и САД ГРУЗИНСКОЙ ГОСУДАРСТВЕННОЙ ЭСТРАДЫ (Плехановский пр., 123, тел. 3-18-50).

ЛЕТНИЙ ТЕАТР 13, 14 и 15 июля
КОНЦЕРТ
бригады государственной оперно-драматической студии им. нар. арт. СССР К. С. СТАНИСЛАВСКОГО
Подробности в афишах.
Предварит. продажа бил. с 11 до 2 ч. 30 м. дня и с 6 до 10 ч. 30 м. веч.
В саду играет джаз-оркестр под упр. АМДУР. Начало в 9 часов 30 минут вечера.

16, 17 и 18 июля КОНЦЕРТЫ
исполнительницы песен нашей родины
Зои САНОВИЧ
при участии арт. московской эстрады К. ПЛАНСОН, М. ПОЛОВИКОВОЙ и Л. ПЕТРЕИКОВА. У рояля М. Доровский.

ОТКРЫТАЯ ЭСТРАДА 13 и 14 июля
ВЕЧЕР-КОНЦЕРТ АРТИСТОВ ЭСТРАДЫ
Вход на открытую эстраду по входным бил. сада.
Начало в 10 часов вечера

13 июля ПАРК КРАСНОЙ АРМИИ (Плехановский просп. № 73) 14 июля
ГАСТРОЛИ АРТИСТОВ КИЕВСКОЙ ГОСУДАРСТВЕННОЙ ЭСТРАДЫ Леонид Новиков исполнитель старинных цыганских романсов и опереточных арий.
ГЕОРГИЙ МИШЕВСКИЙ — Шутки, юмор, эксцентрика, пародии.
АННА МОСКАЛЕНКО — Художественное слово.
АЛЕКСАНДР КОВБАСИНСКИЙ — гавайская гитара, балалайка.
ЯДВИГА БРОНСКАЯ — Балет.
Конферансье ПАТАШОН (Мишевский). У рояля А. ЕФИМОВА. Начало в 10 часов вечера.
В случае дождя концерт состоится в закрытом помещении.

13 и 14 июля ЦЕНТРАЛЬНЫЙ ПАРК КУЛЬТУРЫ и ОТДЫХА имени С. ОРДЖОНИКИДЗЕ 13 и 14 июля
ПРАЗДНИЧНЫЕ ГУЛЯНИЯ
ГАСТРОЛИ циркового аттракциона ЭКСЦЕНТРИАДА В ВОЗДУХЕ 5 СКЛОФ. Начало в 9 ч. 15 м. веч.
Худож. фейерверк „БАХЧИСАРАЙСКИЙ ФОНТАН“. Начало в 10 ч. 15 м. веч. ВЫСТАВКА „НАРОДНЫЕ ЗРЕЛИЩА В ГРУЗИИ“. Начало с 6 час. вечера
ГАСТРОЛИ артистов Киевской эстрады с участием Л. НОВИКОВА (цыг. романсы и оперет. арии). и ПАТАШОНА (шутки, пародии, конферанс). Нач. в 9 ч. 30 м.
МАССОВЫЕ ИГРЫ и ТАНЦЫ, ДУДУКИ, САЗАНДАРИ, БАЯНЫ и друг. Начало в 7 ч. веч.
ДЕТСКАЯ ЖЕЛЕЗНАЯ ДОРОГА, АВТОСТРАДА, СКЕТИНГ-РИНГ, КАРУСЕЛЬ. Начало в 12 час. дня.
БАЛ-МАСКАРАД МАСКИ, ЖИВЫЕ ЦВЕТЫ, СЕРПАНТИН, КОНФЕТТИ. Начало в 10 ч. веч.

ГРУЗГОСЭСТРАДА
АНОНС
ГАСТРОЛИ СТАЛИНГРАДСКОГО ТЕАТРА МУЗЫКАЛЬНОЙ КОМЕДИИ
Продаются индивидуальные абонементы на 15 спектаклей (разн. оперетты) СО СКИДКОЙ 20 процентов и РАССРОЧКОЙ ПЛАТЕЖА.

ГРУЗИНСКАЯ ГОСУДАРСТВЕННАЯ ЭСТРАДА (Плехановский просп., № 123).
ОТКРЫТО АТЕЛЬЕ ЗВУКОЗАПИСИ „ГОВОРЯЩЕЕ ПИСЬМО“.
Каждый взрослый или ребенок МОЖЕТ ЗАПИСАТЬ СВОЙ ГОЛОС: речь, музыку, пение НА „ГОВОРЯЩЕЕ ПИСЬМО“ или до нормального размера граммпластинку и моментально прослушать на обычном патефоне. ЗАКАЗЫ ВЫПОЛНЯЮТСЯ НЕМЕДЛЕННО.
ПРИЕМ ЕЖЕДНЕВНО с 11 часов утра до 11 часов вечера.
Уполномоченный ателье звукозаписи А. З. ВОЛГИН.

Стадион „ДИНАМО“ имени Л. П. БЕРИЯ
уг. ул. Борьбы и Тельмана
трамваи №№ 1, 2, 3, 4
13 июля ФУТБОЛ
Розыгрыш на первенство Союза ССР
Сталино—„СТАХАНОВЕЦ“ (показательная команда)
Тбилиси—„ДИНАМО“ (показательная команда)
НАЧАЛО в 6 час. 30 мин. вечера.
ЦЕНА БИЛЕТА 5 р., 3 р., ДЛЯ КРАСНОАРМЕЙЦЕВ 50 к.
МЕСТА НУМЕРОВАНЫ.
Предварительная продажа билетов в кассах стадиона „Динамо“.

Тбилисский ордена Ленина гостеатр оперы и балета им. З. Палиашвили
ПРОИЗВОДИТ НАБОР В ХОР
(мужчин и женщин).
Прием заявлений в канцелярии театра от 11 до 5 часов вечера.
Дирекция.

ПИАНИНО Ленинградск. музтреста 1-го выпуска, в прекрасн. состоянии, хорош. тона продается. Вид. с 5—9 ч. веч., ул. Ленина, № 2, вход с Федосеевской ул., во дворе, 3-й эт., спр. Вышинскую. 1462

НУЖНА отдельная комната временно, на 3 месяца. Предлож. адресов.: Дом связи, до востребования, Ярославцевой М. П.

Московский институт инженеров коммунального строительства
ОТДЕЛЕНИЕ ЗАОЧНОГО ОБУЧЕНИЯ
ОБ'ЯВЛЯЕТ ПРИЕМ СТУДЕНТОВ
БЕЗ ОТРЫВА ОТ ПРОИЗВОДСТВА НА ФАКУЛЬТЕТЫ:
СТРОИТЕЛЬНЫЙ: готовит инженеров-строителей по проектированию и строительству зданий жилого, общественного и промышленного назначения.
ВОДОСНАБЖЕНИЯ и КАНАЛИЗАЦИИ готовит инженеров-строителей по проектированию, строительству и эксплоатации водоснабжения и канализации населенных мест и промышленных предприятий.
ТЕПЛОСНАБЖЕНИЯ и ВЕНТИЛЯЦИИ: готовит инженеров-строителей по проектированию, строительству и эксплоатации теплоснабжения городов и районов, по отоплению и вентиляции зданий.
ГОРОДСКИХ ПУТЕЙ СООБЩЕНИЯ и ТРАНСПОРТА: готовит инженеров-строителей по проектированию и строительству городских улиц, мостов и набережных.
Прием заявлений до 1 августа 1940 г.
Приемные испытания в отделения заочного обучения с 1 по 31 августа 1940 г.
Начало занятий в отделении заочного обучения—15 сентября.
Приемные испытания очные — по программе Всесоюзного комитета по делам высшей школы при СНК СССР проводятся на учебно-консультационном пункте: Тбилиси, ул. 25 февраля, № 2 (быв. Татьянинская), ежедневно с 8 час. вечера, кроме воскресных дней. Там же производится выдача справок, проспектов института и прием заявлений.
Об'является прием в институт на дневное отделение, которое готовит инженеров по всем указанным выше специальностям и по специальности «Экономика коммунального хозяйства и строительства».
Адрес: Москва, 47, Тверской-Ямской переулок, дом № 17, телефон Д-3-10-13.
ДИРЕКЦИЯ.

ДОМ ОСОБНЯК 6 комн., больш. двор для сада или огорода продаю или меняю с доплатой весь или часть, по 2 комн. с отд двор., на дом либо кварт. в Тбилиси, Ленинграде, Москве, Киеве, кроме окраин. Там же продаются геодезич. инструменты, токарн. станок по металлу, пресс-штамп. винт. Район им. 26 комиссаров (близ Розовой площ.), ул. Чубинидзе, № 22, вид. с 9—11 ч. утра и с 5 ч. дня. 1453

ПРОДАЮТСЯ пианино хорош. фирмы, мраморн. умывальник с английск. чашкой, обеден. стол. Гончарная ул., № 12, вход со двора, 2-й эт., вид. с 5—8 ч. веч. 1455

СРОЧНО меняю 2 комн. 34 м., в 3-м эт., сухие, солнечн., со всеми удоб., в районе им. Берия, на 2 равноцен. комн., в разн. местах в районах им Берия и Кировском. Звон. по телеф. № 3-13-52 от 7—8 ч. веч. 1452

ПОСОБИЯ ПО МАТЕМАТИКЕ Для готовящихся в вуз и втуз и для самообучения. Подробности сообщ. за 50 к. марками. МОСКВА, 17 почт. отд. абон. ящик 1100, автору В. РЯБОВУ.

ПИСАТЬ КРАСИВО НАУЧУ, исправляю почерк в короткий срок. Улица Кецховели, № 4, кв. 2 (близ Пушкинского сквера).

Волосолечение и косметика. Е. И. АЙВАЗЯН, окончившая Московский институт косметики и гигиены. Удаление родинок, бородавок, пятен, веснушек, татуировки. Лечение прыщей. Маска: парафин., радиоакт., Берговье и др. Плехановский пр., № 133. Пр. с 12—3 ч. дня и с 6—8 ч. веч.

ПРОДАЮТСЯ гарнитур изящн. мягкой мебели, железн. плита, ледник и др. вещи. Ул. Ниношвили, № 45, Мерабишвили, вид. с 8—10 ч. и с 18—20 час. 1459

ПРОДАЮТСЯ рояль лучш. тона и хорош. фирмы и друг. домашн. вещи. Спр. Советская ул., № 143-а, кв. 2, под'езд 1-й, Элиашвили, в любые часы дня. 1460

СРОЧНО продается чугун. ванна с печкой и арматурой. Вид. целый день, пер. Оболадзе, № 1.

ПРОДАЕТСЯ хорош. шкаф английск. работы и детск. коляска. Ул. Мачабели, № 4. Кучарян. 1468

МЕНЯЮ кварт. из 2-х комн., 35 м., 1-й эт., с отдельн. ходами, со стеклян. галлер., балкон, подвал и друг. удоб., в Сталинском районе, на равноцен. или больш. площ., район безразлич., кроме окраин. Горийская ул., № 8, кв. 3. Зоделава, с 12 ч. утра до 10 ч. веч.

Д-р МДЗИНАРИШВИЛИ ВЫЕХАЛ В БОРЖОМИ. Прием больных с 1 июля по 1 сентября. 10—12 ч. утра и 7—9 ч. веч. Ул. Орджоникидзе, № 8. Половая слабость (электролечение), кожные болезни.

Племянники: Шмавон с женой Ниной, Арбак с женой Галиной и детьми, Амасиюр и Сраник Андриасовы извещают о смерти дяди и дедушки
АВАКА САРКИСОВИЧА АНДРИАСОВА

Работники Народного Комиссариата Легкой Промышленности Грузинской ССР извещают о смерти
ИРАКЛИЯ ВАСИЛЬЕВИЧА НАДИРАШВИЛИ.

14-VII в 2 ч. дня, на Петропавловском кладбище, на могиле
ИОНЫ БАГРАТОВИЧА КОБАХИДЗЕ
состоится гражданская панихида, о чем извещают жена Мери и дочери Лиана и Лейла.

Тбилисский институт инженеров жел.-дор. транспорта извещает о смерти студента IV курса паровозного факультета
ГЕОРГИЯ ГЕОРГИЕВИЧА КАПАНАДЗЕ
Вынос тела 14-VII в 5 ч. веч., из кв. — Камаловская ул., № 18 (Ленинский район).

Сыновья Луарсаб, Вахтанг с женой Ольгой и детьми и Мито Мачарашвили, дочери Лидия с мужем Нико Хохиашвили и Мария Мачарашвили извещают о смерти
НАТАЛИИ МАЧАРАШВИЛИ.
Гражд. паних. 13-VII в 8 ч веч. Вынос тела 14-VII в 6 ч. веч., из кв. по ул. Барнова, № 1.

Типография им. А. Ф. Мясникова, издательства «Заря Востока», Тбилиси, пр. Руставели, № 36. Упол. Главлита Б—1163