Пролетарии всех стран, соединяйтесь!

ЗАРЯ ВОСТОКА

ГОД ИЗДАНИЯ 19-ЫЙ

„ზარია ვოსტოკა"—საქართველოს კ. პ. (ბ) ცენტრალური კომიტეტის და თბილისის კომიტეტის ორგანო

ОРГАН ЦЕНТРАЛЬНОГО и ТБИЛИССКОГО КОМИТЕТОВ КП(б) ГРУЗИИ

АВГУСТ
9
ПЯТНИЦА
1940 г.
№ 183 (5105)
ЦЕНА 10 КОП.

АДРЕС РЕДАКЦИИ и ИЗДАТЕЛЬСТВА
пр. Руставели, 36, дом изд. „ЗАРИ ВОСТОКА"
ТЕЛЕФОНЫ РЕДАКЦИИ:
Отв. секретарь — 3-17-06 ★ Секретариат—3-11-22 ★ Зам. редактора—3-18-04 ★ Отд. пропаганды—3-59-65 ★ Парт. отдел — 3-12-83 ★ Отдел сельского хозяйства — 3-19-49 Отдел писем трудящихся — 3-22-82 и 3-14-82 ★ Отдел литературы и критики —3-48-46 ★ Экономический отдел—3-18-68 и 3-48-46 ★ Отдел обзоров печати—3-30-61 Отдел информации—3-63-28 ★ Иллюстрационный отдел—3-16-27 ★ Отдел корреспондентской сети—3-19-49 Отдел курортов Грузии — 3-30-61 ★ Кабинет рабкора 3-76-85 ★ Ночной выпуск — 3-17-23.

УСЛОВИЯ ПОДПИСКИ:
На 12 месяцев — 30 руб. ★ на 6 месяцев — 15 руб. на 3 месяца — 7 руб. 50 к. ★ на 1 месяц — 2 руб. 50 к.
ПРИЕМ ОБ'ЯВЛЕНИЙ в газету „ЗАРЯ ВОСТОКА" с 10 часов утра до 4 часов дня.
ТЕЛЕФОНЫ ИЗДАТЕЛЬСТВА и ТИПОГРАФИИ:
Директор издательства и секретариат—3-22-63 ★ Бухгалтерия — 3-64-42 ★ Отдел распространения — 3-49-21 Отдел об'явлений—3-18-02 ★ Директор типографии — 3-16-70 ★ Техническая часть типографии—3-11-28.
В случае неаккуратной доставки газеты обращаться по месту подписки.

Великий союз шестнадцати республик

Передовая „ПРАВДЫ"—8 августа

Закончилась седьмая сессия Верховного Совета СССР. Она продолжалась с первого по седьмое августа, и в эти дни внимание всей нашей страны, да и всего мира, было приковано к Кремлю, где заседали избранники советского народа. Седьмая сессия была выдающимся историческим событием. Так оценила ее и дружественная Советскому Союзу и враждебная ему печать различных стран.

Седьмая сессия заслушала доклад товарища В. М. Молотова о внешней политике Советского правительства и одобрила эту политику. Сессия приняла Законы об образовании Молдавской ССР и о включении северной части Буковины, Хотинского, Аккерманского и Измаильского уездов Бессарабии в состав Украинской Советской Социалистической Республики. Она утвердила Законы о принятии Литовской ССР, Латвийской ССР и Эстонской ССР в Союз Советских Социалистических Республик.

В связи с этим сессия внесла соответствующие изменения в Конституцию СССР. И, наконец, на раздельных заседаниях обеих палат вчера утверждены Указы Президиума Верховного Совета СССР, принятые между сессиями и подлежащие утверждению Верховного Совета.

После седьмой сессии Советский Союз предстает перед миром как еще более могучее социалистическое государство. Умножение числа республик, составляющих Советский Союз, расширение его территории, увеличение его населения до 193 миллионов человек, укрепление его хозяйственной и оборонной мощи—все это является превосходным подтверждением доклада товарища В. М. Молотова. Твердая и мудрая сталинская внешняя политика оберегла от войны Советский Союз, повысила его удельный вес, умножила дружеское доверие к нему трудящихся зарубежных стран.

Седьмая сессия Верховного Совета СССР явилась внушительным триумфом социализма и советской власти. Она поставила новую историческую веху на том славном пути, который прошло за двадцать два года Советское социалистическое государство.

В январе 1918 года на Третьем всероссийском с'езде Советов **В. И. Ленин** подводил первые итоги побед советской власти. Эта власть казалась врагам социализма фантазией, призраком. Российская Советская Социалистическая Федерация была единственным социалистическим государством среди враждебного капиталистического окружения. **Ленин** говорил:

«Мы властвуем, не разделяя, по жестокому закону древнего Рима, а соединяя всех трудящихся неразрывными цепями живых интересов, классового сознания. И наш союз, наше новое государство прочнее, чем насильническая власть, об'единяющая ложью и железом в нужные для империалистов искусственные государственные образования... Вот основа нашей федерации, и я глубоко убежден, что вокруг революционной России все больше и больше будут группироваться отдельные различные федерации свободных наций. Совершенно добровольно, без лжи и железа, будет расти эта федерация, и она несокрушима. Лучший залог ее несокрушимости—те законы, тот государственный строй, который мы творим у себя».

Чтобы удушить молодое Советское государство, империалисты создавали с помощью польской буржуазии, литовской, латвийской и других малые государства—плацдармы. Рабочий класс и крестьянство этих государств хотели продолжать свою борьбу вместе, в одних рядах с рабочими и крестьянами Советской России. Но империалистам удалось сломить сопротивление народов малых стран: по «лучшим» социал-демократическим образцам были выкроены «демократические республики», прикрывавшие диктатуру империалистической буржуазии. Трудящиеся испытали на себе весь ужас белого буржуазного террора. Республики, созданные англо-французскими империалистами, показали свою нежизнеспособность.

Советское государство крепло и росло. Слова **Ленина** оправдывались. В декабре 1922 года был образован Союз Советских Социалистических Республик. Товарищ **Сталин** был его организатором. На Первом с'езде Советов СССР он огласил декларацию об образовании Союза Советских Социалистических Республик и закончил свой доклад о декларации и договоре союзных республик словами: «Товарищи, предлагаю принять их со свойственным коммунистам единодушием и вписать тем новую главу в историю человечества».

СССР был тогда Союзом **четырех** Советских Социалистических Республик.

Укрепление и расширение СССР идет вместе с ростом его хозяйственной и оборонной мощи. Гигантские исторические работы по строительству социализма сплачивают народы СССР в единую братскую семью. С помощью русского народа выходят в первые ряды строителей социализма прежде отсталые народы. Пышно расцветает культура народов, социалистическая по содержанию, национальная по форме. Кто назовет теперь фантазией, призраком могучее Советское многонациональное государство!

В 1936 году на Чрезвычайном восьмом с'езде Советов товарищ **Сталин**, гениальный автор Конституции СССР, подволит итоги исторических побед социализма. Он говорит:

«изменился в корне облик народов СССР, исчезло в них чувство взаимного недоверия, развилось в них чувство взаимной дружбы и наладилось, таким образом, настоящее братское сотрудничество народов в системе единого союзного государства.

В результате мы имеем теперь вполне сложившееся и выдержавшее все испытания многонациональное социалистическое государство, прочности которого могло бы позавидовать любое национальное государство в любой части света».

К этому времени СССР—Союз **одиннадцати** Советских Социалистических Республик.

Идеи Сталинской Конституции облетают весь мир. Они несут с собой весть о победе социализма, о счастье трудящихся, о великой дружбе народов. Сталинская Конституция проникает глубоко в сердца рабочих и крестьян. Она пленяет умы лучших представителей интеллигенции. Она освещает камеры заключенных в капиталистических странах. Она зовет и будит. Она открывает перед трудящимися этих стран новый мир.

На боярской барщине в Бессарабии, в застенках польской дефензивы, в опустившихся городишках Литвы, в голодной Риге, в помрачневшем Таллине—всюду в минуты скорби и отчаяния люди говорят себе и другим: есть советская власть, есть **Сталин**, есть Сталинская Конституция; есть, стало быть, надежда, есть выход, есть высокая задача борьбы!

Малые буржуазные государства не выдерживают напряжения, созданного второй империалистической войной. Незадачливые прибалтийские политиканы пытаются ухватиться за своих покровителей, за англо-французских хозяев. Эти услужливые шавки империалистов готовы превратить свои республики в очаги международной провокации, они затевают на границах возню — столь же преступную, как и бессмысленную. Широкие народные массы против них. Народ обращает свои взгляды к Советскому Союзу. И с помощью народных масс Советский Союз уничтожает очаги военной опасности в Прибалтике. Народы Прибалтики сбрасывают буржуазные правительства, продавшиеся империалистам. Широкие массы трудящихся получают возможность сказать свое слово, и могучий порыв сносит барьеры, отделявшие советский народ от Литвы, Латвии, Эстонии.

Седьмая сессия Верховного Совета в строгие и нерушимые статьи Законов отливает эти изумительные победы социализма. Она превращает СССР в могущественный Союз **шестнадцати** Советских Социалистических Республик. Новые сверкающие алмазы украшают государственный герб Советского Союза.

Торжественные дни седьмой сессии останутся в памяти советских людей. Теперь перед новыми советскими республиками открываются героические будни социалистического строительства. Нужно в краткий срок пройти тот путь, который наша страна прошла за двадцать два года. С ними—весь наш огромный опыт. С ними—могучая помощь советского народа. Честный, самоотверженный труд — вот что требуется от новых советских граждан в первую очередь. На честном, самоотверженном труде проверяются люди, происходит перевоспитание человека, который вырос в условиях капитализма и несет на себе бремя его пережитков. Строить социализм в новой стране не значит механически копировать испытанные образцы. Это значит неустанно учиться по этим образцам.

Расширившийся в своем составе, обогащенный новыми силами, воодушевляемый победами, Советский Союз продолжает свое дело — укрепляет социализм, выполняет план третьей пятилетки, усиливает свою оборону. Никогда большевики не успокаивали себя успехами и победами. Велики успехи, велики и опасности в обстановке разгорающейся войны, конца которой не видать. Надо работать еще больше и лучше, работать так, как этого требуют партия, правительство, товарищ **Сталин!**

Пленум Батумского горкома КП (б) Грузии

БАТУМИ. (**Наш корр**). 6 августа состоялся третий пленум Батумского горкома КП(б) Грузии. Пленум обсудил вопрос о состоянии партийно-массовой работы в первичных парторганизациях Батумского нефтеперегонного завода имени **Сталина** и батумской конторы Главнефти, итоги приема в партию за пять месяцев 1940 года и оргвопросы.

По первому вопросу с докладами выступили секретарь партбюро БНЗ тов. Степанов и секретарь партбюро конторы Главнефти тов. Джаши. В прениях по этому вопросу приняло участие 8 человек.

Доклад по второму вопросу сделал зав. оргинструкторским отделом Батумского горкома партии тов. Ебралидзе. По этому вопросу в прениях выступило 7 человек.

По обоим вопросам пленум принял решения.

Пленум ввел в состав бюро горкома партии тт. А. Чочиева, Ф. Дубенко и В. Кемхадзе и утвердил исполняющим обязанности второго секретаря Батумского горкома КП(б) Грузии тов. И. Окруашвили.

Ликование эстонского народа

70-тысячная демонстрация в Таллине

ТАЛЛИН, 7. (ТАСС). Прекрасный солнечный день. Таллин — столица Эстонской Советской Социалистической Республики — в праздничном уборе. Дома и площади украшены советскими государственными флагами, красными полотнищами. Множество портретов **Маркса, Энгельса, Ленина, Сталина** и членов Политбюро ЦК ВКП(б).

Улицы заполнены ликующим народом, празднующим свою победу. Сессия Верховного Совета СССР удовлетворила просьбу трудящихся Эстонии. Эстонская ССР принята в счастливую семью народов Советского Союза. Народ, который десятилетиями угнетался, у которого были отняты все политические и гражданские права, обрел свободу, обрел счастливую, радостную жизнь. Ликование новых граждан Советского Союза не поддается описанию.

Трудящиеся Таллина отмечают это событие грандиозной демонстрацией.

Над колоннами рабочих и служащих — портреты руководителей партии и правительства Советского Союза. Демонстранты громко распевают революционные песни.

Площадь Свободы сверкает всеми красками праздничного наряда. На правительственной трибуне — руководители республики, представители командования Красной Армии и Флота, депутаты Государственной думы, представители фабрик и заводов. Среди них — замещающий президента министр внутренних дел тов. М. Унт, секретарь Центрального Комитета коммунистической партии Эстонии тов. Сяре, председатель Центрального совета профсоюзов тов. Арбн, секретарь Таллинского горкома партии тов. Окк и другие.

На середину площади выходит сводный оркестр таллинского гарнизона Красной Армии, рядом становятся оркестры эстонской народной армии.

В 15 часов 45 минут начинается величественная демонстрация, какой город еще не видел. Солнце Сталинской Конституции взошло над Эстонией. 70 тысяч демонстрантов вышли на улицы Таллина под лозунгом: «Приветствуем вхождение Эстонской ССР в Союз Советских Социалистических Республик». Его несут рабочие Балтийской бумагопрядильной мануфактуры, работницы «Ээсти-синд», служащие государственных учреждений, железнодорожники, бойцы эстонской народной армии.

Из рядов демонстрантов раздаются приветствия в честь героической коммунистической партии Эстонии. Буря восторженных оваций, несмолкающее «ура» прокатываются над площадью, когда упоминается близкое и родное эстонскому народу имя товарища **Сталина**. Это имя начертано на русском и на эстонском языках на транспарантах проходящих колонн.

Когда замещающий президента министр внутренних дел тов. Унт провозглашает: «Да здравствует победоносная Красная Армия!», бойцы, офицеры, вся площадь отвечают дружным, мощным «ура».

Рабочие завода «Ильмарине» несут свое боевое знамя, с которым они выступали еще в революцию 1905 года. Работницы таллинских предприятий идут с цветами в руках. Когда секретарь Центрального Комитета коммунистической партии Эстонии тов. Сяре провозглашает: «Да здравствуют трудящиеся женщины Эстонии!», раздаются громкие приветствия в честь коммунистической партии, в честь товарища **Сталина**.

Радостные работницы преподносят стоящим на трибуне большие букеты цветов.

Идут рабочие завода «Крулль». Только боевое знамя 1905—1917 гг. напоминает о старом, остальное все новое. На транспаранте написано «Красный крулль» — высоко над головами демонстрантов подняты лозунги: «Ответим стахановским трудом на решение Верховного Совета СССР», «Будем бороться за высокую производительность труда!».

Вместе с эстонским народом на демонстрацию вышли части Красной Армии. Всюду на площади, на улицах народ приветствовал красных бойцов. Раздавались громкие здравицы в честь тов. Ворошилова, тов. Тимошенко.

Около двух часов продолжалось народное шествие. Это была демонстрация любви и преданности эстонского народа коммунистической партии, великому вождю трудящихся — товарищу **Сталину**.

Демонстрация окончилась. Но народ не расходится. Улицы до позднего вечера бурлят радостью. Это радость народа, сбросившего со своих плеч капиталистических угнетателей, народа, вступающего в новую жизнь под солнцем Сталинской Конституции.

Эстония в день исторического решения

ТАЛЛИН, 6. (ТАСС). Все эстонские газеты широко публикуют материалы седьмой сессии Верховного Совета СССР. Опубликованы многочисленные заметки специальных корреспондентов, сопровождающих эстонскую Полномочную комиссию в Москве.

Газеты уже несколько дней помещают многочисленные приветствия на имя седьмой сессии Верховного Совета СССР, поступающие от рабочих и служащих предприятий и учреждений Эстонии.

В городах и селах проходят митинги и собрания, посвященные седьмой сессии Верховного Совета СССР.

На площадях, стадионах, в скверах, на улицах, на предприятиях, в учреждениях, в воинских казармах — всюду установлены радиорепродукторы, готовится коллективное радиослушание. Весь эстонский народ радостно встречает великий исторический праздник.

200-тысячная народная демонстрация в Риге

РИГА, 6. (ТАСС). Латвийский трудовой народ встречает весть о вступлении Латвийской ССР в семью народов Союза Советских Социалистических Республик мощными демонстрациями во всех городах и селах новой союзной республики. 200 тысяч трудящихся вышли сегодня на демонстрацию в Риге. К 6 часам колонны демонстрантов потянулись к центру города. Ровно в 6 часов 10 минут шествие открыли войска народной армии Латвийской Советской республики. Под бурные овации, восторженные крики «ура» бойцы народной армии, колонна за колонной, проходили мимо трибуны, где их горячо приветствовали члены латвийского правительства, депутаты сейма, командование Красной Армии, сотрудники полпредства СССР, представители общественных организаций. Раздаются приветственные возгласы в честь СССР, Красной Армии, товарища **Сталина**.

Колонны предприятий «Веф», «Вароннис», «Вайрогс», «Квадрат», колонны врачей, артистов, торговых служащих, пожарников, колонны молодежи и детей проходят мимо трибуны. Велик поток ликующего народа.

Граница между народом Латвии и народами СССР пала навсегда.

Народ Латвии выражает свою непоколебимую волю быть в нерушимой дружбе с народами СССР, в едином Союзе советских республик.

В ПОСЛЕДНИЙ ЧАС

АВГУР О ПЕРСПЕКТИВАХ РАЗВИТИЯ ВОЕННЫХ ДЕЙСТВИЙ

НЬЮ-ИОРК, 8. (ТАСС). Лондонский корреспондент газеты «Нью - Йорк таймс» Авгур пишет, что поражение Франции привело к тому, что Германия имеет достаточно большие ресурсы, чтобы одновременно предпринять несколько операций в широких масштабах. Ввиду увеличения и улучшения английской авиации, пишет Авгур, Германия, возможно, сперва предпримет операции в более отдаленных районах и отложит на некоторое время вторжение в Англию.

Имеются признаки, продолжает Авгур, свидетельствующие о том, что Германия и Италия могут сперва нанести удар по английским коммуникациям и главнейшим источникам снабжения Англии нефтью между Египтом и Ираком. Позиция Италии в Ливии в настоящее время значительно улучшилась в результате поражения Франции. Несколько итальянских армейских корпусов, которые ранее были сконцентрированы на границе с Тунисом, в настоящее время переброшены в другие районы. По некоторым подсчетам Италия могла бы выставить 250 тыс. хорошо вооруженных и снабженных солдат для военной кампании против Египта. Как известно, генерал Грациани намечает нападение на Египет для того, чтобы захватить Суэцкий канал и вывести из строя английскую военно-морскую базу в Александрии.

ВОЕННЫЕ ДЕЙСТВИЯ В ЗАПАДНОЙ ПУСТЫНЕ

ЛОНДОН, 8. (ТАСС). Агентство Рейтер передает официальное сообщение о военных действиях в Западной пустыне, опубликованное 6 августа в Каире. В сообщении говорится, что «первую фазу операций в Западной пустыне можно считать законченной. Несмотря на значительное превосходство итальянских войск в этом районе, незначительные английские механизированные части, в состав которых входит несколько бронированных автомашин, орудий и подразделений пехоты, сумели занять преимущественное положение на восточном фронте, у итальянской колонии Ливии. С начала вступления Италии в войну ее потери на этом фронте составляют пленными 808 человек, в том числе 1 генерал, 16 орудий, 15 танков.

Количество убитых и раненых итальянцев исчисляется в несколько сот человек. Потери различного рода оружия, средств передвижения и военного снаряжения не установлены. Существенным моментом, обеспечившим успехи английских войск, является то, что английский военно-морской флот нес непрерывно патрульную службу.

Какие формы примет вторая фаза операций в Западной пустыне, пока не известно, однако, по имеющимся сведениям, Италия концентрирует большие силы в районе Бардия. Несмотря на большие потери итальянцев в людском составе и боеприпасах, у форта Капуццо накоплены значительные силы для поддержки концентрирующихся войск».

Представители новых советских республик в Москве

Делегации народов Литвы, Латвии, Эстонии, Бессарабии и Северной Буковины продолжают знакомиться с достопримечательностями советской столицы. Они побывали уже в Музее **В. И. Ленина**, Государственной Третьяковской галлерее, на автомобильном заводе имени **Сталина**, в планетарии, телевизионном центре и других местах.

7 августа днем большинство гостей посетило колхоз «Память Ильича», Мытищинского района, и совхоз «Лесные поляны» (Московская область). Здесь они познакомились с жизнью и работой колхозников и рабочих совхозов, осмотрели хозяйственные и культурно-бытовые сооружения новой советской деревни.

Вечером представители народов Бессарабии и Северной Буковины присутствовали на балете «Бахчисарайский фонтан» в Государственном ордена **Ленина** академическом Большом театре Союза ССР. (ТАСС).

Венок от освобожденного эстонского народа

7 августа члены Полномочной комиссии Государственной думы Эстонской республики посетили мавзолей **В. И. Ленина**. От имени трудового народа свободной Советской Эстонии они несут на могилу великого вождя пролетариата венок.

Во главе процессии, направляющейся на Красную площадь, — исполняющий обязанности президента и премьер - министр Эстонской ССР тов. И. Варес (Барбарус), секретарь Центрального Комитета коммунистической партии Эстонии тов. И. Лауристин, главный политический руководитель эстонской армии тов. П. Кеердо, тов. Юлиана Тельман и другие.

Тысячи москвичей, находившиеся в эти минуты на Красной площади, останавливались и безмолвно провожали медленно движущуюся мимо древних стен Кремля депутацию.

16 часов 45 минут. Бьют кремлевские куранты. Представители освобожденного народа подходят к мавзолею и обнажают головы, медленно спускаются они вниз по мраморной лестнице и возлагают громадный венок из живых цветов у изголовья любимого вождя.

На широкой красной ленте—золотые буквы на эстонском языке: «Великому, гениальному вождю и учителю **Ленину** от делегации Государственной думы Эстонии». (ТАСС).

Демонстрации и митинги в Латвийской ССР

РИГА, 7. (ТАСС). С огромным удовлетворением встретили трудящиеся Латвии весть о принятии Верховным Советом СССР Латвийской Советской Социалистической Республики в великую семью народов могучего Советского Союза. Вчера по всей стране прошли митинги и демонстрации трудящихся, посвященные этому историческому событию в жизни рабочих, крестьян и трудовой интеллигенции Латвийской республики.

Утром состоялось торжественное заседание правительства. Посланы приветствия товарищу **Сталину**, товарищам Молотову, Калинину, Тимошенко.

Мощные демонстрации состоялись в Лиепая, Даугавпилс, Вентспилс и в других городах. Повсюду прошли торжественные митинги. Выступавшие на них горячо приветствовали решение седьмой сессии Верховного Совета СССР о принятии Латвийской ССР в состав Союза Советских Социалистических Республик. Митинги и демонстрации превратились во всенародный праздник трудящихся Латвийской ССР.

Законы правительства Литовской ССР

КАУНАС, 7. (ТАСС). Правительством республики принят закон о надзоре за торговлей. В важные для народного хозяйства торговые предприятия будут назначены комиссары. В союз сельскохозяйственных кооперативов «Лиетукис», финансировавшийся государством, в акционерное общество «Верслас» и в артель «Вага» уже назначены комиссары.

★★★

Замещающий президента республики Пэдвилас опубликовал закон, по которому для судей и адвокатов вместо прежней духовной присяги вводится новая присяга. Судьи должны присягнуть на верность Литовской Советской Социалистической Республике.

Указ Президиума Верховного Совета Грузинской ССР

О НАГРАЖДЕНИИ РАБОТНИКОВ КУТАИССКОГО ГОСУДАРСТВЕННОГО ТЕАТРА

В связи с исполнившимся шестидесятилетием со дня основания Кутаисского государственного театра, наградить Почетными Грамотами Президиума Верховного Совета Грузинской ССР:

Дадиани Онисима Николаевича, машиниста сцены,

Челидзе Сергея Матвеевича, помощника машиниста сцены.

Заместитель Председателя Президиума Верховного Совета Грузинской ССР
Д. ДАВИТАДЗЕ.

Вр. и. о. секретаря Президиума Верховного Совета Грузинской ССР
А. ДЖОРБЕНАДЗЕ.

Тбилиси.
2 августа 1940 г.

НАВСТРЕЧУ ПЯТОЙ ГОДОВЩИНЕ СТАХАНОВСКОГО ДВИЖЕНИЯ

Успехи передовых производственников

Коллектив Тбилисского медепрокатного завода добился в последнее время новых производственных успехов. Восьмичасовой рабочий день и семидневная неделя создали на заводе все условия для дополнительного роста производительности труда и дальнейшего увеличения выпуска продукции.

Сейчас, готовясь к пятой годовщине стахановского движения, коллектив завода и отдельные стахановцы берут на себя новые, повышенные обязательства. План третьего квартала коллектив завода обязался выполнить к 15 сентября. Июльский план уже выполнен заводом на 110,3 процента.

Особенно хорошо работает аппаратный цех, которым руководит т. А. Кикнадзе. Июльское задание цех выполнил на 138 процентов. Передовые стахановцы цеха повышают производительность труда, уплотняют рабочий день, сдают продукцию высокого качества. Так, стахановцы — медник т. Татулов и жестянщик т. Давташвили сменные задания выполняют на 275—350 процентов.

Не отстают от аппаратного цеха стахановцы гальвано - технического цеха, который возглавляет молодой инженер Е. Размадзе. Бригады этого цеха — тт. П. Сусликова и М. Израеляна — выполняют дневные задания на 300—400 процентов.

Рост добычи марганца

ЧИАТУРА. (ГТА). После опубликования Указа Президиума Верховного Совета СССР о переходе на восьмичасовой рабочий день и семидневную рабочую неделю рудники треста «Чиатурмарганец» резко улучшили работу.

Рудник им. С. Орджоникидзе последние три года находился в глубоком прорыве. Работая по-новому, коллектив рудника июльский план заготовки товарной продукции марганца выполнил на 109,8 проц.

Покончил с отставанием и рудник им. Димитрова, выполнив июльский план на 108,5 проц.

Впереди идет второй участок рудника (начальник тов. Д. Палавандишвили), который июльский план добычи марганца выполнил на 107 проц. Хорошо работает и четвертый участок (начальник тов. С. Хведелидзе), выполнивший июльский план на 104,7 проц.

Своей энергичной работой выделяются стахановцы: навалоотбойщики тт. Садунишвили и Циклаури, руководитель бригады Мчедлишвили и др.

Десятилетие советского комбайностроения

Исполнилось десятилетие советского комбайностроения, впервые организованного в массовом масштабе на запорожском заводе «Коммунар».

За эти годы «Коммунар» из полукустарного завода превратился в передовое, оснащенное современной техникой предприятие. Он дал уже социалистическому земледелию свыше 90 тысяч степных кораблей—комбайнов и более 26 тысяч специальных приспособлений к ним для уборки подсолнуха, проса, клевера, гречихи и др. Конструкция комбайна непрерывно совершенствуется.

На «Коммунаре» выросли замечательные кадры; его коллектив насчитывает много прекрасных стахановцев, многостаночников.

Отмечая юбилей советского комбайностроения, народный комиссар среднего машиностроения тов. Лихачев наградил группу работников завода «Коммунар» значком «Отличник социалистического соревнования НКСМ» и денежными премиями. (ТАСС).

Литовская Советская Социалистическая Республика

(СПРАВКА)

★

Седьмая сессия Верховного Совета СССР 3 августа удовлетворила просьбу литовского народа и приняла в состав Советского Союза Литовскую Советскую Социалистическую Республику. С этого дня Литва является полноправной союзной республикой великого Советского Союза.

Расположенная у юго-восточного побережья Балтийского моря, Литва занимает территорию в 59.478 кв. км. (кроме территорий, включенных постановлением Верховного Совета СССР и входивших ранее в состав Белорусской ССР — Свенцянский район и др.). По своей территории она равна примерно Бельгии и Голландии, вместе взятым; ее морская граница крайне мала. Она составляет лишь 20 километров. В 18 километрах от Клайпеды находится единственная морская гавань — Паланга, представляющая собой морской курорт.

Литовскую ССР населяют 2.880 тысяч человек 85 процентов среди них—литовцы. Подавляющее большинство населения живет в деревнях. Городское население не превышает 15 проц. всего населения страны.

С 1920 года временной столицей республики является Каунас (около 150 тысяч жителей). Древняя столица Литвы город Вильно живописно расположен у впадения реки Вилейки в Вилию. Вильно и Виленская область в 1920 году были насильно отторгнуты от Литвы польскими захватчиками и только в октябре 1939 года возвращены Литве Советским Союзом. В Вильно проживает около 200 тыс. человек населения. Город является крупным культурным центром. Имеются лесопильные заводы, трикотажные и другие предприятия. Вильно связан железной дорогой с Латвией и Минском через Молодечно. Из других крупных городов заслуживают быть отмеченными Шауляй (около 31 тыс. жителей), Паневежис (немногим больше 26 тыс. жителей), а также Мариамполе и Укмерге. Во всех этих городах есть небольшие предприятия кожевенной, спирто-водочной, мукомольной, сахарной и мясообрабатывающей промышленности.

Транспорт страны включает в себя железные дороги общей протяженностью в 1.221 километр, 10 междугородных автобусных линий протяженностью около 4 тысяч километров, несколько шоссейных дорог, судоходные реки Неман и Вилия. Первая из них связывает между собой Белоруссию, Литву и Восточную Пруссию, вторая используется лишь для сплава леса.

Литва — типичная аграрная страна. В ней насчитывается 2.743 тысячи га обрабатываемых земель, 1.140 тысяч га лугов и пастбищ, 38 тысяч га фруктовых садов, 1.043 тысячи га леса. 136 тысяч га занимают торфяные болота и 467 тысяч га — непродуктивная площадь.

В результате земельной «реформы», проведение которой продолжалось с 1919 по 1930 год, лучшие земли оказались в руках помещиков и кулаков. Помещичьи и кулацкие земли составляли более половины всей пригодной земли. Не менее половины крестьян страдало от безземелья и малоземелья. По данным сметоновской статистики, крестьянские хозяйства, имеющие наделы от 0,2 до 10 га, имели в своем пользовании 16,9 проц. земель. Свыше 70 тыс. наиболее мелких хозяйств имели 132.568 гектаров, а 624 крупных хозяйства владели 143.527 гектарами земли. 70 тысяч трудовых крестьянских семей имели земли меньше, чем 624 крупных землевладельца. Крестьянство постепенно разорялось. С каждым годом все больше и больше росла резервная армия сельскохозяйственного труда. В результате более 200 тысяч батраков за ничтожную зарплату обрабатывали поля помещиков и кулаков. На своих жалких клочках земли основная масса крестьянства не могла свести концы с концами. Росла задолженность крестьян, достигшая, по последним данным, 400 миллионов лит. За годы сметоновского режима 25 процентов всех крестьянских хозяйств было продано с молотка.

Страна с значительными возможностями развития сельскохозяйственного производства, насчитывавшая в 1939 году 1.423 тысячи га под посевами зерновых культур, 86 тысяч гектаров под техническими культурами, в том числе и под льном, не могла обеспечить сбор высоких урожаев. Пшеница обычно в среднем не давала больше 11—12 центнеров с гектара, а рожь—12—12,5 центнера с га. Уровень сельскохозяйственной техники крайне низок. Даже сметоновская статистика признавала, что в Литве приходится один плуг на два бедных хозяйства, одна борона — на каждые десять хозяйств, одна жатка или сенокосилка—на десять крупных хозяйств.

Животноводство, являвшееся важнейшей экспортной отраслью Литвы, насчитывало в 1938 г. 558.000 лошадей, 1.250.000 свиней, 1.193 тысячи голов крупного рогатого скота и 914 тысяч овец.

Промышленность в Литве развита слабо и носит преимущественно кустарный характер. На 30 июня 1938 года насчитывалось 1.441 предприятие с общим числом рабочих и служащих 40.818 чел. Ведущее место принадлежит пищевой промышленности, на долю которой приходится около 40 процентов всей выпускаемой промышленностью продукции Литвы. За ней следуют текстильная и лесообрабатывающая отрасли.

Промышленность страны, небольшая по своему значению, была в значительной мере захвачена иностранным капиталом. Электростанции находились в руках бельгийцев, производство спичек — в руках шведов. Опорой английского капитала являлись химическая промышленность и банковское дело.

Полезными ископаемыми Литва бедна. В ней нет залежей угля, нет нефти, металлов. Месторождения торфа сосредоточены главным образом в Тельшайском и Расейняйском уездах.

Тяжелое экономическое положение страны и нечеловеческая эксплоатация широких трудящихся масс естественно не могли не сказаться на состоянии народного просвещения. Десятки тысяч детей были лишены возможности посещать школы из-за отсутствия одежды, обуви, книг и т. д. Во всей стране было всего лишь 27 неполных средних школ, 55 гимназий, 5 учительских семинарий, 147 школ профессионального образования. В столице Литвы—городе Каунасе — существуют университет, академия сельского хозяйства, консерватория, высшая школа физкультуры и педагогический институт.

★★★

Литовский народ кровно связан с народами, населяющими Советский Союз, общностью своей исторической судьбы и совместной борьбой против самодержавия и капитализма. В вековой борьбе против литовских, польских и русских помещиков литовскому народу оказывал братскую помощь великий русский народ. В революции 1905 года литовский рабочий класс и литовское крестьянство выступали против царизма рука об руку с русскими рабочими и крестьянами под руководством российского пролетариата. В результате победы Великой Октябрьской Социалистической революции литовский народ получил возможность создания своего самостоятельного государства.

В декабре 1918 года в Литве была провозглашена советская власть. Через два месяца произошло об'единение Советской Литвы с Белорусской Советской республикой. Так возникла Советская Социалистическая Республика Литвы и Белоруссии. Однако советская власть в Литве продержалась всего лишь 103 дня. Ее задушили вооруженные отряды крупных империалистических стран. В апреле 1919 года польские белобандиты захватили Вильно. Вся территория Литвы была оккупирована. Власть перешла в руки буржуазии. Она использовала свою власть для самого жестокого подавления народных масс. Особенно чудовищных форм достигло угнетение народа после военного переворота, совершенного в декабре 1926 года реакционной партией таутининков во главе с ненавистным народу Сметоной. Компартия была загнана в подполье. Народ стонал от полицейского произвола властей. Хозяйничанье Сметоны значительно подорвало экономику Литвы, превратило страну в жалкий придаток крупных империалистических держав.

Литва, после того как совместными усилиями империалистов и озверевшей литовской белогвардейщины в ней была ликвидирована советская власть, а у руля правления стала продажная, плутократическая шайка империалистических агентов, фактически утратила всякую самостоятельность. Англо-французские империалисты превратили Литву в плацдарм для подготовки нападения против Советского Союза. Балтийская антанта, созданная англо-французскими империалистами, в состав которой входила и Литва, на деле превратилась в военный союз против СССР.

И это тогда, когда Советский Союз на протяжении двадцати лет неоднократно демонстрировал свои дружественные отношения с Литвой, свои стремления к развитию и укреплению нормальных отношений с ней. Советская Россия в 1920 году была первым государством, признавшим независимость Литовской республики. В сентябре 1939 года, когда в Западной Европе вспыхнула вторая империалистическая война, Советское правительство, ограждая рубежи СССР и соседних с ним малых народов от пламени войны, передало Литовской республике город Вильно и Виленскую область, заключило 10 октября 1939 года с Литвой договор о взаимопомощи.

Однако сметоновская клика, продавшаяся англо-французскому империализму, всячески тормозила развитие и расширение связей литовского народа с советским народом. Правительство Сметоны заняло провокационную позицию против СССР. Советское правительство вынуждено было выдвинуть перед литовским правительством Сметоны элементарные условия, «без которых невозможно добиться того, чтобы советско-литовский договор о взаимопомощи выполнялся честно и добросовестно». (Молотов)

На смену бежавшей из страны сметоновской шайке плутократов пришло новое правительство во главе с видным литовским журналистом Юстасом Палецкис, с первых же дней своего существования проявившее себя подлинно народным правительством. Были освобождены из тюрем политзаключенные. Началось осуществление мероприятий по преобразованию политического строя и улучшению положения трудящихся масс. Старый сейм был распущен. Выборы в новый сейм были проведены на основе всеобщего, равного и тайного избирательного права. В состав его трудящиеся Литвы послали 21 рабочего, 25 крестьян, 27 интеллигентов и служащих, 3 представителей армии. Эти избранники народа, выполняя волю своих избирателей, 21 июля 1940 года провозгласили советскую власть в Литве.

Литовский трудовой народ, взяв власть в свои руки, сделав фабрики, заводы, все богатства страны народным достоянием, начинает новую эру счастливой, свободной жизни под солнцем Сталинской Конституции. Равноправная союзная республика — Советская Литва — получила неограниченные возможности роста и преуспевания, быстрого развития своей промышленности и сельского хозяйства, расцвета национальной по форме и социалистической по содержанию культуры литовского народа.

Выступая 1 августа на седьмой сессии Верховного Совета СССР с докладом о внешней политике Советского Союза, тов. Молотов говорил, что вхождение Литвы, Латвии и Эстонии в Советский Союз «обеспечит им быстрый хозяйственный под'ем и всесторонний расцвет национальной культуры, что вхождением в Советский Союз их силы будут во много раз умножены, их безопасность будет укреплена и, вместе с тем, еще больше вырастет мощь Великого Советского Союза». (Молотов).

У памятника А. С. Пушкину (Кишинев, Бессарабия).
Фото Д. Чернова. Фотоклише ТАСС.

КРАСНОАРМЕЙСКИЕ ПИСЬМА

Порядок дня седьмой сессии Верховного Совета СССР приковал к себе внимание трудящихся нашей страны и всего мира.

Вхождение новых республик в наш великий Союз наполняет сердца советских патриотов безграничной радостью, гордостью за социалистическую родину. Еще более крепнет и ширится великая дружба народов, об'единенных под знаменем Сталинской Конституции.

Красноармеец А. Миронов-Казаков, посылая в редакцию свои стихи, пишет:

«Посвящаю своим родным братьям, освободившимся из-под гнета румынских бояр и помещиков».

Красноармеец А. Смирнов в такой же литературной форме пишет о том, как Бессарабия, будучи оторвана от Советской Страны, ждала исторического дня освобождения.

...Долгие годы мечтала об этом,
Знала—тебя не оставят в плену.
И потому ты с надеждой, приветом
Часто смотрела на нашу страну.

И вот освобожденная Бессарабия стала советской.

Красноармеец И. Левишкин прислал стихотворение, посвященное вступлению Красной Армии в Бессарабию и Северную Буковину.

Приводим это стихотворение полностью:

ВСТУПЛЕНИЕ

Проносились кони по-над Доном,
Золотистый шелестел ковыль,
Уходили с песней эскадроны,
На шинели оседала пыль.
Впереди раскинулась долина,
Широка — конца и края нет.
До свиданья, наша Украина!
Здравствуй, Бессарабия, привет!
Принимай, как можешь, мы не взыщем,
Не стесняйся, бедность не порок.
Знаем мы, боярская ручища
Налагала здесь тройной оброк.
Ты жила, под гнетом изнывая,
Ты ждала, и мы пришли, гляди!
Наших песен лава огневая
Вестником несется впереди.
Мы сыны привольных рек и пашен.
Мы оттуда, где сады цветут,
Принесли тебе на звездах наших
Счастье, радость и свободный труд.

Красноармеец Т. Шнайдман написал стихотворение о счастье освобожденных народов, о трех прибалтийских республиках, ставших под знамя Сталинской Конституции.

Слышишь,
Рига говорит,
Каунас и Таллин, —
И встают ясней зари
Голубые дали.
Радость
Эту не отнять,
Счастья не затронуть,
Здесь во-веки не бывать
Шатии Сметоны.
Солнцем
Заиграла жизнь,
Скрылись в небе тучи.
Три республики влились
В наш Союз могучий!
Пой,
Прибалтика моя,
О стране чудесной,
Чтоб до самого Кремля
Долетели песни.

Партийная жизнь

ТАМ, ГДЕ СЛАБА РАБОТА С ПАРТИЙНЫМ ПОПОЛНЕНИЕМ

Приняв в этом году в кандидаты партии 4 человека, парторганизация колхоза «Цители схиви» (Горийский район) забыла об их большевистском воспитании, об их вовлечении в активную партийную жизнь. Вся работа с принятыми в партию здесь, по существу, заканчивалась на тех партийных собраниях, на которых решался вопрос об их приеме. К такому важному вопросу, как прием в партию, подходили зачастую формально. Принимаемый в ВКП(б) не чувствовал всей серьезности перелома, который происходил в его жизни.

Так, например, когда в марте нынешнего года партийное собрание колхоза заслушало вопрос о приеме в кандидаты партии тт. Зархозашвили и Сехниашвили, то без всякого обсуждения была принята резолюция «Принять на общем основании» (!?).

Неудивительно, что ни т. Зархозашвили, ни т. Сехниашвили не вовлечены в партийную жизнь. Между тем эти товарищи своим активным участием в партийной работе могли бы принести большую пользу. Тов. Зархозашвили в колхозе работает агротехником, а тов. Сехниашвили — председателем колхоза соседнего села Арашенда. Уже 4 месяца, как эти товарищи являются кандидатами партии, но ни один из них не привлекался к подготовке вопросов к партийному собранию. Оба они не имеют постоянных партийных поручений.

Видимо, здесь забыли о том, что партия принимает в свои ряды передовых представителей трудящихся, о том, что «Кандидаты партии... приходят уже с некоторым опытом общественной деятельности. Но, вступив в партию, они должны получать более серьезные, более сложные поручения, чем до этого» («Правда»).

Так, например, руководителю второй колхозной бригады т. Ростомашвили после его приема в кандидаты партии партийного поручения не дали.

В парторганизации колхоза «Цители схиви» кандидаты партии предоставлены самим себе. Нет заботы об их большевистской закалке, о подготовке для приема в члены партии. В этом году колхозная парторганизация ни разу не обсуждала вопроса о состоянии работы с кандидатами. Бригадир т. А. Папуашвили является кандидатом ВКП(б) с 1938 года, но тот факт, что его кандидатский стаж просрочен, парторганизацию мало беспокоит. Тов. Папуашвили уже давно поручили быть агитатором в бригаде, но как он справляется с этим поручением секретарю парторганизации неизвестно. Не интересуется парторганизация и ее секретарь т. Кебадзе и тем, выполняют ли кандидаты партии уставное требование — знакомятся ли они с программой, уставом и тактикой партии.

Все эти факты запущенности работы с кандидатами в колхозе «Цители схиви» для инструктора Горийского райкома партии т. Квирикадзе, как ни странно, оказались неожиданностью.

На инструктора райкома в колхозе не жалуются, говорят, что он часто посещает парторганизацию, да и сам т. Квирикадзе подчеркнул, что этому колхозу он уделяет особое внимание. Но вся беда в том, что инструктор райкома, бывая в колхозе, мало интересуется работой с молодыми коммунистами, не помогает секретарю парторганизации устранить недостатки в этом важном деле.

М. РИОНЕЛИ.

Повысить роль партийных собраний

Многие первичные партийные организации района имени Берия (Тбилиси) накопили значительный опыт в деле продуманной, тщательной подготовки и проведения партийных собраний. Вместе с тем ряд секретарей бюро партийных организаций предприятий и учреждений проявляет недооценку партийных собраний, как школы большевистского воспитания коммунистов. В партийных организациях мебельной фабрики, здравотдела исполкома Тбилисского Совета и Наркомсобеса к подготовке партийных собраний не привлекаются члены бюро и актив. Вся подготовка к партийному собранию ограничивается об'явлением о его созыве. В обсуждении вопросов, выдвигаемых в повестку дня партийного собрания, принимают участие одни и те же коммунисты.

Зачастую слабая подготовка приводит к тому, что партийное собрание не принимает конкретного решения при обсуждении важнейших вопросов партийно-политической работы. Партийное собрание в Наркомсобесе (секретарь бюро парторганизации т. Чачибая), обсудив итоги XVIII тбилисской партийной конференции и второй районной партийной конференции, не выдвинуло ни одного конкретного мероприятия. Партийное собрание в магазине № 28 Главобувь, обсудив постановление третьего пленума райкома, ограничилось тем, что в решении записало: «Одобрить решения пленума райкома».

Партийная организация Наркомлегпрома Грузинской ССР наряду с другими вопросами обсуждала информацию секретаря бюро т. Коберидзе о ходе выполнения решений отчетно-выборного собрания. В протоколе собрания не отражено выступление докладчика, трудно понять поэтому, о каких недочетах в постановке партийно-политической работы он говорил. Не поймешь этого и из следующего решения партийного собрания: «Поручить партбюро принять меры к реализации всех пунктов практических мероприятий, не выполненных до сего времени».

Отдельные первичные партийные организации выдвигают чрезвычайно много вопросов в порядок дня партийного собрания. Так, например, на одном из партийных собраний в Управлении уполнаркомсвязи Грузинской ССР обсуждалось шесть вопросов. Столько же вопросов обсуждало партийное собрание в типографии «Техника да шрома». Среди них—вопрос о работе партгруппоргов, выполнение плана за второй квартал, обсуждение итогов третьего пленума райкома. Ясно, что собрание затянулось, причем ни один из вопросов повестки дня не был подвергнут серьезному, деловому обсуждению.

Мало внимания уделяют бюро первичных партийных организаций проверке исполнения решений, принятых на партийных собраниях.

Все эти примеры говорят о том, что районный комитет должен усилить помощь первичным партийным организациям в подготовке и проведении партийных собраний.

Ш. ГВАСАЛИЯ,
инструктор райкома им. Берия ТО КП(б) Грузии.

Стипендии имени Сталина

Кандидат физико-математических наук, старший научный сотрудник Математического института Грузинского филиала Академии наук СССР Л. Г. Магнарадзе готовится к защите диссертации на степень доктора физико-математических наук.

Ц. П. Векуа, аспирант того же института, готовится к защите диссертации на степень кандидата физико-математических наук.

По постановлению об'единенного заседания президиума Академии наук СССР и Комитета по делам высшей школы при СНК СССР т. Магнарадзе назначена стипендия имени **Сталина** в размере 1.500 рублей, т. Векуа—в размере 1.000 рублей.

Оба научных сотрудника для работы над диссертациями прикреплены к Математическому институту Грузинского филиала Академии наук СССР.

В помощь пропагандисту и агитатору

О коммунистическом отношении к труду

Рост коммунистической сознательности трудящихся выражается прежде всего в коммунистическом отношении к труду, в преодолении старых привычек и взглядов на труд, привитых веками существования эксплоататорского общества.

В течение многих веков трудящиеся были обречены на тяжелый, подневольный труд на эксплоататоров и тунеядцев. Создавая своим трудом все богатства общества, трудящиеся массы сами не пользовались этими богатствами, как не пользуются они ими и сейчас в капиталистическом обществе. Все богатства общества присваивались господствующими классами.

Эксплоататоры, живущие за счет присвоения прибавочного труда, всегда заинтересованы в усилении эксплоатации. Понятно, что дисциплина труда и его организация во всех классовых обществах могут держаться только на насилии и принуждении. Под угрозой бича надсмотрщика работали рабы. При помощи палочной дисциплины, под угрозой жестокой расправы работали крепостные, работают и теперь колониальные рабы. Под угрозой голодной смерти и безработицы напрягают свои силы в безрадостном труде рабочие в странах капитализма.

В условиях классового общества, когда небольшая кучка эксплоататоров процветает за счет угнетения подавляющего большинства общества, не может быть никакой другой дисциплины труда, кроме палочной.

Честный труд не пользуется в капиталистическом обществе славой и почетом. Понятно, что такое отношение не может вызвать у трудящихся ни радости, ни тем более энтузиазма.

Труд в капиталистическом обществе —тяжелая повинность, от которой трудящиеся стремятся всячески увильнуть. Так классовое и в особенности буржуазное общество создало тунеядцев и из среды трудящихся, создало жуликов, воров и хулиганов.

В социалистическом обществе не может быть тунеядцев и паразитов, живущих за счет труда других. Трудиться у нас обязаны все способные к труду граждане.

Конституция социалистического государства налагает в качестве обязанности на каждого гражданина исполнять законы, блюсти дисциплину труда, честно относиться к общественному долгу, уважать правила социалистического общества, беречь и укреплять социалистическую собственность, служить в Рабоче-Крестьянской Красной Армии, защищать свое социалистическое отечество.

Всякий, кто не выполняет и не хочет выполнять этих обязанностей, должен привлекаться к ответственности по закону. Мы проводим и будем со всей решительностью проводить беспощадную борьбу с жуликами и лодырями как против живых носителей всех мерзостей эксплоататорского общества.

Ленин писал, что в течение всей первой фазы коммунизма государство и общество должны осуществлять строжайший контроль над мерой труда и мерой потребления, контроль над тем, чтобы каждый честно трудился и получал вознаграждение в соответствии с трудом, который он отдает обществу.

«Борьба со старой привычкой,—писал **Ленин**,—смотреть на меру труда, на средства производства с точки зрения подневольного человека: как бы освободиться от лишней тяготы, как бы урвать хоть кусок **у буржуазии**, эта борьба необходима» (т. XXII, стр. 163).

Ленин считал необходимым вести самую беспощадную войну с особой разновидностью тунеядцев, — жуликами и хулиганами, — кто живет за счет других, со всеми, кто уклоняется от труда. Он требовал искоренять эти «пережитки проклятого капиталистического общества, эти отбросы человечества, эти безнадежно гнилые и омертвевшие члены, эту заразу, чуму, язву, оставленную социализму по наследству от капитализма» (там же).

Ленин писал, что необходимо сажать в тюрьму «отлынивающих от работы» (там же, стр. 166).

Великая Октябрьская Социалистическая революция внесла коренные изменения в отношение к труду, в положение трудящихся.

Труд из зазорного, подневольного и тяжкого бремени превратился в дело чести и славы, в дело доблести и геройства. Победившая пролетарская революция привлекла к управлению государством, к активной общественной жизни широкие слои трудящихся. Она пробудила к жизни огромные творческие силы народа, которые были скованы до тех пор гнетом и нуждой.

В условиях тяжелой блокады Советской Страны, в условиях невиданных лишений, разрухи, голода, интервенции трудящиеся нашей страны проявили невиданный героизм как на фронтах, так и в тылу—на фабриках и заводах.

В 1919 году, когда Советская Страна была окружена кольцом интервентов, когда в стране царили разруха и голод, по инициативе рабочих Московско-Казанской железной дороги, повсюду стали проводиться коммунистические субботники рабочих и служащих. **Ленин** увидел в коммунистических субботниках зародыш коммунистического отношения к труду, проявление трудового героизма масс, когда трудящиеся добровольно и бесплатно шли налаживать разрушенное гражданской войной производство, транспорт, шли помогать армии и флоту.

С победой социализма в СССР изменился рабочий класс, изменилось крестьянство, выросла новая, народная интеллигенция, из рабочих и крестьян. Однако в советском обществе все еще имеются отсталые люди, в сознании которых еще сохраняются, и в довольно сильной степени, пережитки капитализма.

Победа социализма в нашей стране вызвала глубокий перелом в отношении широких трудящихся масс к труду. Социалистическое соревнование охватило миллионы рабочих и колхозников. Освобожденный труд создал условия для выявления в народе дарований и талантов, которые ранее погибали, задавленные нуждой, или оставались безвестными в условиях классового общества.

Впервые в истории труд получил высокое признание. Только труд определяет в нашей стране положение человека в обществе, приносит славу и почет, дает право на долю участия в общественном богатстве. «Не имущественное положение, не национальное происхождение, не пол, не служебное положение, а личные способности и личный труд каждого гражданина определяют его положение в обществе». (**Сталин**, «Вопросы ленинизма», стр. 517. 11-е изд.).

В нашей стране все отрасли труда одинаково почетны, ибо все они необходимы для развития и процветания социалистического общества. Поэтому во всех областях производства и общественной деятельности мы имеем знатных, почетных людей. Социализм открыл трудящимся массам широкие возможности развития своих способностей и талантов, своих дарований. Им открыт путь ко всем видам образования и культуры, к любому поприщу общественной деятельности.

«...Труд людей, — учит товарищ **Сталин**, — не высоко ценится при капитализме... Другое дело — в условиях советского строя. Здесь трудовой человек в почете. Здесь он работает не на эксплоататоров, а на себя, на свой класс, на общество. Здесь трудовой человек не может чувствовать себя заброшенным и одиноким. Наоборот, трудовой человек чувствует себя у нас свободным гражданином своей страны, своего рода общественным деятелем. И если он работает хорошо и дает обществу то, что может дать,—он герой труда, он овеян славой». (**Сталин**, «Вопросы ленинизма», стр. 500).

Основным, руководящим началом социалистического общества служит принцип «от каждого по его способностям, каждому по его труду». Общественные богатства распределяются у нас по количеству и качеству труда. Кто больше и лучше трудится, тот больше получает.

Этот основной принцип социализма сочетает личные и общественные интересы каждого, он материально заинтересовывает в том, чтобы честно трудиться, он стимулирует постоянное развитие и совершенствование каждого. Более того, принцип распределения по труду служит величайшим орудием воспитания людей в коммунистическом духе, орудием преодоления пережитков капитализма в сознании людей.

В соответствии с основными принципами Сталинской Конституции социалистическое государство закрепило великие права каждого гражданина. Эти великие права членов социалистического общества: право на труд, на образование, на обеспечение в старости и т. д. — известны у нас всем. Осуществление их охраняется нашими законами. Но эти права предполагают и обязанности всех граждан, и об этих обязанностях не следует забывать. Важнейшая обязанность каждого члена социалистического общества — **честно трудиться**, отдавать все свои силы и знания на общую пользу.

«Труд в СССР является обязанностью и делом чести каждого способного к труду гражданина по принципу: «кто не работает, тот не ест»,—записано в Сталинской Конституции.

Подавляющая часть нашего общества во имя интересов социалистической родины, во имя интересов народа готова всегда на любые жертвы. Достаточно вспомнить, как горячо, как сочувственно было встречено передовыми рабочими, колхозниками, служащими, интеллигенцией обращение ВЦСПС и Указ Президиума Верховного Совета СССР о переходе на 8-часовой рабочий день и на 7-дневную рабочую неделю. Каждый советский гражданин понимает, что в условиях современной международной обстановки, когда возросла военная опасность для нашей страны, эти меры необходимы, потому что они способствуют укреплению мощи и обороноспособности нашей родины.

★★★

Осуществление грандиозной задачи завершения строительства социализма и постепенного перехода от социализма к коммунизму не может не вызвать огромного трудового под'ема, роста коммунистической сознательности, энтузиазма и героизма широких масс.

Прошедший после XVIII с'езда партии период принес замечательные примеры роста коммунистического отношения к труду среди широких масс рабочих и колхозников. Возникло движение многостаночников и совмещения профессий, возникло массовое движение среди колхозников по сооружению каналов, проведению дорог и другим общественным работам.

Осенью 1939 года 200 тысяч колхозников Узбекистана совершили замечательный почин. В неслыханно короткий срок—в течение 45 дней—они прорыли Большой Ферганский канал имени **Сталина** протяжением в 270 километров. По старым нормам строительства, для прорытия такого канала потребовалось бы 6—7 лет.

Это была победа свободного, социалистического труда, показатель огромного роста коммунистической сознательности трудящихся. Этот замечательный пример колхозников Узбекистана вызвал широкий отклик среди колхозников других республик и областей нашей страны.

Сооружение Большого Ферганского и ряда других каналов в рекордно короткие сроки показывает, какие огромные возможности таятся в развитии социалистического производства, в поднятии производительности труда всех трудящихся нашей страны. Они показывают, что коммунистическая сознательность, свободный труд могут совершать подлинные чудеса.

С. БАТИЩЕВ.

ЗА ЧЕСТЬ ФАБРИЧНОЙ МАРКИ

Среди предприятий легкой промышленности Грузии швейная фабрика № 1 имени С. Орджоникидзе является одной из передовых. Здесь всегда большое внимание уделялось качеству выпускаемой продукции. Тем не менее, иногда бракованные изделия выходили за ворота фабрики.

В этом отношении показательны результаты работы за первое полугодие текущего года: производственный план фабрика выполнила на 104,7 процента. Однако часть выпущенной продукции пришлось забраковать и перевести из высших сортов в низшие. На снижении сортности фабрика потеряла за полугодие 46 тысяч рублей. Кроме этого, за тот же период было выпущено на 58,9 тыс. рублей так называемого мертвого брака, т.-е. настолько негодной продукции, что ее нельзя было подвести ни под один из существующих сортов.

После Указа Президиума Верховного Совета СССР об ответственности за выпуск недоброкачественной продукции, на фабрике началась организационная перестройка, намечен и проводится ряд мер, направленных к искоренению брака.

Помимо систематического инструктажа рабочих, усиления раз'яснительной работы, в цехах введен предварительный просмотр сырья, идущего на переработку.

Не так давно на фабрике можно было встретить малоквалифицированного рабочего, которого без предварительной подготовки допускали к работам, требующим высокой квалификации. Такой рабочий очень часто допускал брак, портил готовое платье. Теперь все малоквалифицированные рабочие проходят предварительную подготовку на учебном агрегате и только после того, как они полностью овладеют техникой, им поручают более сложную работу.

Сейчас на фабрике имеются показательные витрины. В одной из них выставляются образцы высококачественной продукции, в другой — бракованные изделия. Здесь же указываются фамилии рабочих, допускающих брак. Такой метод борьбы, не говоря уже о его воспитательном значении, позволяет наглядно в каждом отдельном случае изучить причины возникновения брака.

Количество бракеров на фабрике не увеличилось. Сейчас разбраковкой продукции занято 28 человек. Но не все из бракеров имеют высокий технический уровень и полностью пользуются предоставленными им широкими правами. Уже после вступления в силу нового закона об ответственности за выпуск недоброкачественной продукции бракеры тт Тодрия и Мешик, инспектор т. Эдишерашвили пропустили явно бракованную продукцию. Помимо административных мер воздействия, дирекция, общественные организации фабрики заострили внимание всего коллектива на этих недопустимых фактах.

Указ Президиума Верховного Совета СССР об ответственности за выпуск недоброкачественной продукции дал в руки директоров предприятий сильное оружие для воздействия на поставщиков. Но в швейной промышленности Грузии еще не научились как следует владеть этим оружием.

На той же швейной фабрике № 1 хозяйственники утверждают, что главным виновником выпуска бракованной продукции являются текстильщики. Судя по отчетным данным фабрики, 23,4 проц. бракованных изделий выпущено в первом полугодии текущего года по вине текстильщиков и только 5,4 проц. по вине швейников.

По заведенному порядку фабрика непосредственно не пред'являет претензий текстильным предприятиям за полученный брак. Эти претензии, якобы, оформляет сырьевая база Наркомлегпрома. Но дело в том, что бракованные ткани поступают на фабрику как раз из сырьевой базы, которая не всегда успевает внимательно просмотреть поступающее сырье.

Даже теперь при всем желании фабрика не в состоянии провести разбраковку поступающих в производство текстильных товаров. Для этого у нее нет не только подходящего помещения, но самого простейшего станка, обычно применяемого для просмотра тканей.

Наркомлегпрому Грузинской ССР следует срочно пересмотреть существующий порядок разбраковки поступающих в производство тканей. Нужно, чтобы каждая швейная фабрика имела возможность непосредственно браковать поступающее сырье при приеме его в склад, самостоятельно пред'являть претензии поставщикам, передавать дела о них прокурору.

Это даст возможность значительно усилить борьбу за качество продукции.

А. СКОРИНСКИЙ.

Всесоюзная сельскохозяйственная выставка. На снимке: участники выставки от Зестафонского района Грузинской ССР знакомятся с новыми тракторами.
Фото Л. Боркина. Фотоклише ТАСС.

ПИСЬМА В РЕДАКЦИЮ

Пчеловодство — средство повышения урожайности растений

Среди субтропических культур Западной Грузии почетное место занимает культура тунга. В короткий срок тунговые плантации достигли площади в 12.000 гектаров и сделались источником снабжения нашей промышленности высококачественным техническим маслом.

Тунг, как и многие другие растения, в том числе и большинство субтропических, относится к так называемым энтомофильным растениям. Для дальнейшего повышения урожайности таких культур исключительное значение может иметь опылительная деятельность насекомых, главным образом пчел и шмелей.

Еще в 1938 г. Грузинский научно-исследовательский институт животноводства задался целью выяснить степень зависимости между работой пчел и плодоношением тунга. Опыты проводились в 1938 и 1939 годах в Урекском совхозе (Махарадзевский район) и в Джиханджурском тунговом совхозе (Кобулетский район).

Результаты получились весьма показательные. При опылении с помощью пчел деревья дали значительно более высокий урожай плодов, чем при самоопылении. За два года опыление с помощью пчел повысило урожайность тунга-«Фордин» на 30 проц.

Некоторые наши хозяйства сумели оценить значение опылительных пасек. К этим хозяйствам надо прежде всего отнести Урекский и Моквинский совхозы, которые должны стать очагами массового разведения пчел для субтропических районов Грузии. Лимантрест устроил пять пасек в Урекском, Мухестатском и Покровском совхозах. Организуются пасеки в Квирикском и Цецхлаурском совхозах. Трест «Чайсовхоз - Грузия» имеет 5 пасек в Моквинском, Джиханджурском и Кохорском совхозах. В этом году он устраивает дополнительные пасеки в Кохорском совхозе.

Все остальные хозяйства мало заняты развитием пчеловодства.

Почти ничего не делается в колхозах, хотя по инструкциям Наркомзема СССР на земельные органы возложено проведение опылительных работ.

Субтропическому управлению Наркомзема Грузии необходимо взяться за эту важную работу.

На V пленуме ЦК КП(б) Грузии товарищ Л. П. Берия говорил: «Пчеловодство также является высокодоходной отраслью сельского хозяйства, важнейшим средством повышения урожайности плодовых, большинства интрусовых и других насекомоопыляемых культур. Несмотря на это, на пчеловодство все еще не обращается достаточного внимания. Темпы внедрения пчеловодства в колхозы, совхозы и в хозяйства колхозников совершенно недостаточны».

Необходимо твердо помнить об этих словах товарища Берия, сказанных четыре года назад и сохраняющих все свое значение и в настоящее время.

С. ЖГЕНТИ,
зав. отд. пчеловодства Грузинского научно-исследовательского института животноводства.

Школе — удобное помещение

Несколько небольших комнат. В каждой занимается до 40 учеников. Все комнаты проходные. Это — помещение 8-й русской неполной средней школы в Сухуми.

Зимой и летом ученики остаются во время перемен в душных классах, потому что ни двора, ни балкона школа не имеет.

В перерывы один из классов превращается в буфет. Едва ученики утолят свой голод, как раздается звонок, и в классе, который еще не успели подмести и привести в порядок, возобновляются занятия.

Прекрасное оборудование для химического, физического, биологического кабинетов свалено в одной комнате и не используется: его негде расставить.

Помимо двух смен учеников, в школе по вечерам занимаются еще учащиеся вечерней школы. Преподаватели не имеют поэтому возможности заниматься с отстающими учениками.

Неподалеку от 8-й школы расположено здание, которое скоро освобождается. 8-я школа хлопочет, чтобы это здание было передано ей. Надо надеяться, что старания школы увенчаются успехом и что она получит возможность нормально работать.

М. АДАМИЯ.

Совещание стахановцев чайных плантаций

БАТУМИ. **(Наш корр.).** На-днях в Батуми состоялось совещание стахановцев чайных плантаций, председателей колхозов и сельских Советов, директоров совхозов и чайных фабрик, на котором обсуждались итоги сбора зеленого чайного листа в июле. На совещании присутствовали секретарь Аджарского обкома КП(б) Грузии тов. Твалчрелидзе, секретарь Батумского райкома партии тов. Лория, председатель Батумского районного исполкома тов. Куршубадзе.

С сообщением о ходе сбора урожая чайных плантаций выступил заведующий земельным отделом Батумского районного исполкома тов. Куршубадзе.

План сбора зеленого чайного листа в июле по Батумскому району выполнен на 99,8 процента. Ряд колхозов добился значительных успехов в сборе зеленого чайного листа. Наилучшие показатели имеет колхоз имени Кагановича Махинджаурского сельского Совета, значительно перевыполнивший месячный план. Хороши показатели у колхозов «Красный Октябрь», «Красный партизан», «III Интернационал», выполнивших июльский план более чем на 105 процентов. Все чайные совхозы выполнили свое месячное задание. Лучших результатов добился коллектив Салибаурского совхоза, выполнивший месячное задание на 111,5 процента. 99,7 процента всего собранного совхозом листа отнесено к первому сорту.

Директор Салибаурского совхоза тов. Иорданиди взял обязательство в августе дать государству сверх плана 25 тысяч килограммов зеленого чайного листа. Аналогичные обязательства взяли на себя председатель колхоза им. Кирова тов. Варшакидзе и другие.

Выступивший на совещании секретарь Аджарского обкома КП(б) Грузии тов. Твалчрелидзе остановился на недостатках в работе колхозов имени **Сталина**, им. Берия, им. Чарквиани, которые систематически не выполняют своих планов. Тов. Твалчрелидзе поставил перед руководителями колхозов и совхозов задачу немедленного исправления все еще имеющихся недочетов в сборе урожая, обратив особое внимание на вопросы организации труда сборщиц и трудовой дисциплины.

С. МУЛИН.

О КОЛХОЗНЫХ ВОДОЕМАХ

От нашего корреспондента.

Обращение колхозников артели «Железнодорожник» Таловского района, Воронежской области о строительстве колхозных водоемов встретило горячий отклик среди колхозников Абхазской АССР. Десятки колхозов решили построить плотины, колодцы, пруды для разведения рыбы и водоплавающей птицы, водоемы для полива плантаций, водопои для скота.

Многие колхозы уже практически приступили к осуществлению мероприятий по улучшению своего водного хозяйства. Серьезно взялись за эту работу в Гагринском районе. Колхозы им. Кирова села Холодная Речка и имени Кингисепп селения Сальме начали строительство двух больших водоемов.

Колхозы имени Берия и «Красная Колхида» Колхидского сельсовета приступили к работам по восстановлению заброшенного пруда, занимающего площадь в 0,25 гектара.

Колхозники артели «Памяти **Ленина**» и имени Мартуни Гагринского района заканчивают строительство водопровода длиной в 5,5 километра. На базе этого водопровода сооружаются водоемы для полива субтропических насаждений.

Со дня опубликования обращения таловских колхозников прошло уже около трех месяцев. Тем не менее, к строительству водоемов приступили только отдельные колхозы Гагринского района. В остальных же районах строительство колхозных водоемов ведется недостаточными темпами.

Многие колхозы Сухумского района, расположенные в горной местности, в летнее время не обеспечены водой для полива насаждений. Строительство колодцев, прудов и водоемов для этих колхозов является первоочередной задачей. Однако районные организации недостаточно помогают колхозникам в этом деле. Районный земельный отдел составил список колхозов, нуждающихся в водоемах, и этим ограничился.

Слабо обстоит дело со строительством колхозных водоемов и в Гальском районе. Здесь имеется большой канал. Этот канал имеет огромное значение для колхозов низменной части Гальского района. Он обслуживает около 10.000 колхозников Набакевского, Тагелонского и других сельских Советов, питает водой около 250 мельниц. Между тем в течение 11 лет канал ни разу не ремонтировался. За последние 6 лет он очищался только один раз. Отсутствие ухода привело к тому, что в начале этого года канал перестал функционировать.

На-днях СНК Абхазской АССР и бюро Абхазского обкома КП(б) Грузии обсудили вопрос о строительстве колхозных водоемов. Принято решение, обязывающее районные организации вплотную заняться строительством водоемов и помочь колхозам в восстановлении имеющихся у них колодцев, прудов, каналов.

Н. ИЩЕНКО.

В Москву — на Всесоюзную сельскохозяйственную выставку

Почти каждый день из Тбилиси на Всесоюзную сельскохозяйственную выставку отправляется самолетом 300—400 килограммов свежих фруктов и овощей — арбузов, дынь, персиков, груш, яблок, огурцов, помидоров и т. д. На-днях отправлены 43 тысячи лимонов и вагон яблок.

Ежедневно из районов Грузии на выставку выезжают 20 участников выставки и экскурсантов. 8 августа выехала группа колхозников из Телавского и Душетского районов, 9 августа выезжает группа участников выставки из Ланчхутского района.

Со дня открытия выставки в Москве побывало более 2.000 участников выставки и экскурсантов из районов Грузии.

★★★

На-днях получено сообщение о награждении дипломом 2-й степени и премией в 5.000 рублей колхоза имени Чапаева сел. Наиндрава Лагодехского района и колхоза им. XVII партс'езда сел. Патрикети Кутаисского района. Оба колхоза награждены за перевыполнение показателей, установленных для участников Всесоюзной сельскохозяйственной выставки 1939 года.

Колхоз им Чапаева за 1937 и 1938 годы получил с гектара в среднем 17,98 центнера табака сорта «трапезонд», колхоз им. XVII партс'езда за эти же годы получил с гектара в среднем 220,55 центнера помидоров.

Строительство новых поселков

СУХУМИ. **(Наш корр.).** В селениях Акваска, Беслахуба и Тамыш Очемчирского района и Звандрипш Гудаутского района идет строительство новых поселков для колхозников-переселенцев. Кроме того, в переселенческих колхозах имени Орджоникидзе и имени Чарквиани Гудаутского района дополнительно строится по 50 домов.

В нынешнем году на новые земли в Абхазию переселялись 540 семей колхозников из малоземельных районов Западной Грузии. До конца года прибудут еще 510 семей.

По материалам „Зари Востока"

Редакция «Зари Востока» направила в Государственную торговую инспекцию Грузии неопубликованное письмо В. Лекишвили о грубом нарушении правил торговли и об обмане покупателей работниками розничных лавок Гортопа и развозчиками керосина.

Государственная торговая инспекция произвела специальную проверку торговой сети Гортопа. В результате проверки заведующие лавками №№ 15, и 11—Ш Рамишвили и В. Шенгелия, развозчики Байрам-оглы и Мустафа Алиев сняты с работы. Заведующим лавками №№ 40 и 19 А. Схиртладзе и А. Баазову и развозчику И. Давидову об'явлен строгий выговор.

Переселенческий колхоз им. Бакрадзе (Адзюбжа, Очемчирского района). На снимке: у нового колхозного колодца.
Фото В. Черкасова.

Важа Пшавела

К 25-ЛЕТИЮ СО ДНЯ СМЕРТИ

В восьмидесятых годах прошлого столетия, в эпоху двух великих современников — Ильи Чавчавадзе и Акакия Церетели, из отдаленной и отсталой горной Пшав - Хевсуретии засияло солнце поэтического гения Важа Пшавела.

Первые же стихи Важа Пшавела произвели исключительное впечатление и вызвали оживленный интерес. Уже тогда было очевидно, что в его лице выступает будущий корифей грузинской поэзии, художник огромной творческой силы и индивидуальности, обогащающий родную литературу новыми поэтическими образами и темами.

Современники рассказывают, что когда Илья Чавчавадзе впервые прочел поэтические творения молодого Важа Пшавела, он восторженно заявил: «Пора нам, старым поэтам, сложить перо и благословить путь Важа Пшавела».

Акакий Церетели не мог примириться со своеобразием поэтического языка Важа Пшавела, возникшего на основе пшавского диалекта. Однако он высоко ценил его поэзию и даже в полемическом стихотворении назвал его сеятелем жемчуга.

Илья Чавчавадзе и Акакий Церетели выразили мнение передовой части грузинской общественности второй половины XIX века. И с тех пор все больше росла слава и популярность Важа Пшавела.

В нашу социалистическую эпоху, в эпоху сталинской дружбы народов, творческое наследие Важа Пшавела становится всеобщим достоянием.

Всей жизнью и творчеством, идеями и формой своей поэзии Важа Пшавела теснейшим образом связан с народом. Как и поэзия Акакия Церетели, творчество Важа Пшавела является подлинным образцом народности искусства. И не только в смысле выражения чувств и мыслей народа, но и с точки зрения органической близости средств поэтического мастерства к живому народному языку, к формам народного творчества.

Важа Пшавела родился в пшавской деревне Чаргали. На лоне величественной природы этого края, в обстановке своеобразного быта и жизни пшавов складывались первые детские впечатления Важа. Здесь возникло в сознании будущего поэта то пантеистическое отношение к природе, тот мужественный и героический дух, которыми отмечена его поэзия. Здесь Важа Пшавела сроднился с богатейшим миром народных легенд, мифов, сказаний, поэтического фольклора, с которым он не расставался на протяжении всей своей творческой жизни.

Первоначальное образование Важа Пшавела получил в телавском духовном училище, в тбилисской городской школе, а затем поступил в горийскую учительскую семинарию. Телавское духовное училище, по свидетельству самого поэта, ничего не давало уму и сердцу, зато в эти годы Важа Пшавела с огромным увлечением прочитывал все, что ему попадалось, занимался самообразованием. В тбилисской городской школе Важа Пшавела выделялся своими способностями и знаниями, и уже в эти годы написал несколько стихотворений.

В горийской учительской семинарии Важа Пшавела становится одним из главарей революционно настроенной молодежи, одним из руководителей ученического журнала, активным участником всех литературных вечеров. На конспиративных собраниях он выступал с докладами и рефератами, отмеченными острой мыслью и широтой кругозора. Важа Пшавела основательно изучал античную литературу и философию, классиков русской и западно - европейской литературы, историю многовековой грузинской культуры. В этот период он начал сотрудничать в грузинской прессе. К этому же периоду относится его известное выступление на конспиративном собрании народников в Уплисцихской пещере, когда он резко ополчился против самодержавного строя, обрисовал жуткую картину угнетения народа и смело воскликнул: «Свобода или смерть!».

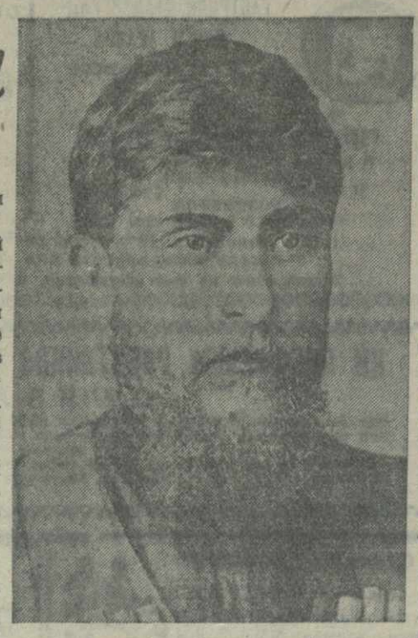

По окончании горийской семинарии, Важа Пшавела начал работать народным учителем. Его жизнь была полна резких столкновений с царскими чиновниками, помещиками, со всякого рода «власть имущими». Он смело и решительно выступал в защиту интересов и прав трудящихся и благодаря этому подвергался преследованиям и гонениям.

22-х лет Важа Пшавела уезжает в Петербург и поступает вольнослушателем на юридический факультет Петербургского университета. Материальные затруднения не позволили ему долго оставаться в Петербурге и вскоре он возвратился на родину. Однако, студенческий период сыграл значительную роль в жизни Важа Пшавела в смысле глубокого освоения поэтом русской культуры и литературы.

Важа Пшавела на долгие годы поселился в родном селе Чаргали, там провел он большую часть своей творческой жизни.

Поэт любил охоту, занимался земледелием, трудился наравне с крестьянами-пшавами и лишь по ночам или в дождливые дни отдавался творчеству. Жил он в крайней нужде. Часто, не имея керосина, он вынужден был писать при свете очага.

В Тбилиси Важа Пшавела приезжал изредка, чтобы сдать редакциям свои новые рукописи.

Важа Пшавела пользовался большой любовью и авторитетом в Пшав-Хевсуретии. Он вел непримиримую борьбу с царскими сатрапами, со всеми угнетателями народа. В 1905 году он поднял и вооружил пшав - хевсуров для борьбы за свержение самодержавия, написал для них революционный гимн и сам выступил главарем народного восстания. После поражения революции агенты царизма указывали на Важа Пшавела, как на руководителя революционного движения в горных районах Грузии, однако арестовать его не решались, ибо это могло вызвать недовольство и возмущение в Пшав-Хевсуретии.

Каждый шаг поэта подвергался строгому наблюдению полиции. Цензура проявляла особенную придирчивость к его произведениям.

Пожар первой империалистической войны окрылил поэта новой надеждой. Он мечтал о новых социальных сдвигах, способных освободить народ от социального и национального угнетения.

В 1915 году общественность Грузии отметила 35-летие поэтической деятельности Важа Пшавела. В дни своего юбилея он уже был тяжело болен. Бесконечная нужда и мытарства, тяжелый труд и постоянные преследования сломили его железное здоровье. Важа Пшавела умер 9 августа 1915 года в 54-летнем возрасте.

При всей глубокой оригинальности и индивидуальности своего творчества, Важа Пшавела продолжал лучшие традиции грузинской классической литературы. Особенно тесно он был связан с Ильей Чавчавадзе, Акакием Церетели и Александром Казбеги — пламенными певцами национально-освободительного движения в Грузии.

Чувство беспредельной любви к родине, к порабощенному народу, боевой, героический дух и вдохновенная мечта об освобождении и возрождении родной страны, уверенность в торжестве свободы и правды — вот что связывает и роднит поэзию Важа Пшавела с лучшими произведениями грузинской классической литературы.

Свою порабощенную родину поэт рисовал в образе раненого, окровавленного орла, борющегося с воронами, или в образе фиалки, лишенной света и воздуха.

В героической поэзии Важа Пшавела, в этом вдохновенном, боевом и мужественном гимне, часто слышались мотивы глубокой скорби и печали. «Болит ли у кого - нибудь сердце, как у меня?», — спрашивает поэт, и эта боль сердца возникает у него из чувства любви к родине. Даже пробуждение весны не радует непревзойденного певца природы. «Не вижу я весны, ни роз, ни фиалок. Кончается апрель, а солнечных дней не вилать», — говорит поэт в одном из стихотворений. Но эти переживания не только не снижали, но, наоборот, придавали особую остроту и яркость героическим мотивам поэзии Важа Пшавела, выражавшим боевой дух свободолюбивого грузинского народа.

Поэт бесстрашно стоит лицом к лицу со своей мрачной и суровой современностью. Весь народ вторил ему, выражал свою готовность грудью защищать честь и свободу родины.

«Не отнимаем мы родину у
других,
Но пусть и на нашу не посягает
никто».

Важа Пшавела глубоко верил в силы своего народа, он прозорливо предвидел его светлое будущее. Накануне первой русской революции он пишет стихотворение, насквозь пронизанное предчувствием гибели старого мира — мира рабства и угнетения.

«Каким чудным зрелищем будет разумно устроенный мир, укрепленный единым чувством и мыслью», — мечтал Важа Пшавела в стихотворении «Поэту».

С высоты светлых идеалов смотрел он на мрачную современность и бичевал ее.

Поэт часто обращался к историческому прошлому грузинского народа, к народным преданиям, легендам, сказаниям. Оттуда он черпал материал для своих эпических творений, насыщенных героизмом и мужеством, воспевающих твердость воли, непоколебимость в борьбе за родину, самоотверженность человека, выступающего на защиту своей чести и свободы.

Важа Пшавела — один из величайших эпических поэтов. В поэме «Бахтриони» он с исключительной силой обрисовал батальные картины, развернутую эпопею борьбы народа против поработителей. Здесь вылеплены монументальные фигуры народных героев, выражен гнев народа к изменникам и предателям. Поэма заканчивается словами, в которых выражена уверенность народа в своих силах, в своей победе.

В поэмах «Гость и хозяин», «Змееед» «Алуда Кетелаури» Важа Пшавела показал всю остроту драмы, возникающей на основе борьбы свободолюбивой, гуманистически настроенной личности с суровыми и отсталыми обычаями и законами общины (тэми).

Важа Пшавела выступает не только как непревзойденный художник природы, горных пейзажей, но и как несравненный мастер больших и сложных сюжетных композиций. С необыкновенной рельефностью рисует он человеческие характеры, раскрывает внутреннюю сущность своих героев.

Важа Пшавела не только поэт, но и выдающийся прозаик. Его рассказы признаны высокими образцами грузинской классической прозы.

Огромная историческая заслуга героической поэзии Важа Пшавела заключается прежде всего в том, что она пробуждала в народе свободолюбивые стремления, подымала боевой дух народа. Именно благодаря этому творческое наследие Важа Пшавела пользуется такой любовью и популярностью в широких массах советских читателей.

Глубоко своеобразный мастер стиха, подлинно народный поэт, Важа Пшавела оказывает большое живительное влияние на современную грузинскую поэзию.

БЕСО ЖГЕНТИ.

Приезд советских футболистов в Софию

СОФИЯ, 7. (ТАСС). Как сообщает Болгарское телеграфное агентство, вчера в Софию прибыла на самолете команда московских футболистов общества «Спартак». На аэродроме, украшенном болгарскими и советскими флагами, их приветствовали болгарские официальные лица, полпред СССР, сотрудники советского полпредства, представители различных организаций и многочисленная публика. Гостям были преподнесены огромные букеты цветов. Предстоящие футбольные матчи вызывают в Болгарии большой интерес. Болгарские газеты посвящают приветственные статьи первому визиту советских спортсменов в Болгарию.

———

Югославская газета о советской кинематографии

БЕЛГРАД, 7. (ТАСС). Газета «Нова епоба» в номере от 3 августа поместила статью о советской кинематографии, в которой между прочим пишет:

«За последние годы у нас на экранах изредка появляются отдельные советские фильмы, которые не могут дать полного представления о художественной культуре советской кинематографии. Известно, что советская кинематография и в особенности ее режиссеры Пудовкин, Эйзенштейн, артист Москвин достигли высокой степени художества. Советская Россия в настоящее время располагает огромными возможностями по созданию кинокартин. В Советском Союзе производится ежегодно около 500 фильмов. Эта огромная продукция нуждается в не менее огромном числе специалистов кинопромышленности: артистов, режиссеров, сценаристов и т. д. В Москве специально создан Институт кинематографии, в задачу которого входит воспитание и выращивание кадров для советской кинематографии.

Кинолюбители нашего города и вся страна с радостью встретили об'явление о том, что в скором времени пойдут советские фильмы «Цирк», «Трактористы» и др.».

———

Заявление Рузвельта о пан-американском сотрудничестве

НЬЮ-ЙОРК, 7. (ТАСС). По сообщению агентства Ассошиэйтед пресс, Рузвельт дал завтрак в честь представителей Аргентины, Чили, Парагвая и Уругвая на закончившейся недавно в Гаване конференции.

В беседе с представителями печати Рузвельт заявил, что снабжение стран Западного полушария авиационным бензином в момент, когда США ввели эмбарго на экспорт бензина в Азию и Европу, является иллюстрацией панамериканских мероприятий по обороне. США, сказал Рузвельт, не могут позволить себе экспортировать авиационный бензин в Европу и Азию потому, что он необходим для удовлетворения потребностей обороны США и других американских стран.

На вопрос о его отношении к предложению генерала Першинга о том, чтобы США продали Англии 50 эсминцев, Рузвельт ничего не ответил.

———

Положение в Бельгии

НЬЮ-ЙОРК, 7. (ТАСС). По сообщению агентства Ассошиэйтед пресс, американский посол в Бельгии Кадэхи заявил, что если продовольственное снабжение из Америки не будет получено в Бельгии до середины сентября, бельгийскому населению угрожает голод. Далее Кадэхи указал, что урожай в Бельгии остался несобранным, промышленность не работает. Свыше 2.500 тысяч бельгийских беженцев находится во Франции.

ВОЙНА АНГЛИИ С ГЕРМАНИЕЙ И ИТАЛИЕЙ

Подготовка Германии к наступлению на Англию

Вопрос о возможности германского вторжения в Англию не сходит со страниц иностранной печати.

По сообщению датской газеты «Берлингске тиденде», приготовления Германии к войне против Англии закончены. «Затишье на море,—пишет газета,—может смениться взрывом молниеносной войны».

Агентство Рейтер передает, что германские утверждения относительно установки на северном побережье Франции дальнобойных орудий вполне соответствуют действительности. По словам агентства, немцы намереваются использовать для вторжения в Англию планеры, буксируемые самолетами.

Германская печать продолжает резко выступать против Англии в связи с непрекращающимися налетами английской авиации на города Северной и Западной Германии. Все газеты возмущены бомбардировкой Ганновера в ночь на 1 августа. В газетах помещены многочисленные снимки разрушенных в Ганновере жилых домов. Заявляя, что германская авиация пред'явит счет Англии, газеты подчеркивают, что «день выступления германских войск против Англии уже близок». (ТАСС).

Сводки германского командования

БЕРЛИН, 6. (ТАСС). Германское информационное бюро передает следующую сводку верховного командования германской армии: «Германская подводная лодка потопила 3 вооруженных неприятельских торговых парохода общим водоизмещением в 16.875 брутто-регистровых тонн. Эти пароходы шли в сопровождении усиленного патруля.

5 августа над Ла-Маншем вновь происходили воздушные бои, в которых германский разведывательный самолет сбил два английских истребителя. 6 других неприятельских истребителей также были сбиты в воздушном бою. В ночь на 6 августа германская авиация произвела налет на несколько английских портов. Английские самолеты ночью летали над Северо-Западной Германией и сбросили бомбы, причинив незначительные повреждения. Человеческих жертв нет.

Общие потери английского флота за время с 9 по 31 июля, не считая потерь от мин и повреждения судов, составляют 679.324 брутто-регистровых тонн. С начала войны неприятель потерял в результате боевых действий германского военно-морского флота собственные или обслуживавшие его торговые пароходы общим водоизмещением в 3.725.547 брутто-регистровых тонн, в результате действий германского военно-воздушного флота — в 1.261.313 брутто-регистровых тонн, итого — 4.986.860 брутто-регистровых тонн. Кроме того, с начала войны военно-воздушный флот Германии повредил торговые суда противника общим водоизмещением примерно в полтора млн. брутто-регистровых тонн».

★★★

БЕРЛИН, 7. (ТАСС). Германское информационное бюро передает следующую сводку верховного командования германской армии:

«Германский военный корабль потопил ряд неприятельских торговых судов общим тоннажем в 30.000 регистровых брутто-тонн. Наши самолеты бомбардировали аэродромы в Тайнмут (около Ньюкэстля) и Сент-Этэне (в районе Кардиффа), а также сбросили бомбы на авиазаводы Виккерс-Армстронг в Честере (южнее Ливерпуля) и на военные заводы в Суэнси. Английские самолеты в ночь на 7 августа произвели налет на Голландию и Западную Германию, сбросив бомбы в различных местах. Бомбы не причинили существенного ущерба».

Итальянская сводка

РИМ, 7. (ТАСС). Агентство Стефани передает сводку итальянского командования, в которой говорится: «В третий раз наши воздушные силы бомбардировали нефтяной район Хайфы. Пожары возникли на новых нефтехранилищах и распространились на портовые сооружения. Все наши самолеты возвратились на свои базы.

В Северной Африке подверглись бомбардировке лагери противника к югу от Соллума, а также линия железной дороги Мерса-Матрух — Александрия. Наши истребители сбили близ Тобрука английский четырехмоторный самолет. Экипаж из 8 человек, в составе которого находились 3 офицера, взят в плен.

В Восточной Африке подверглись успешной бомбардировке воздушные и морские базы Адена и Берберы. Сбит самолет противника.

Наши войска перешли в нескольких местах границу Британского Сомали».

Английские сообщения

ЛОНДОН, 6. (ТАСС). Как сообщает английское морское министерство, потери торгового флота, вызванные действиями неприятеля, за неделю, окончившуюся 29 июля, составили: 18 английских пароходов общим водоизмещением в 65.601 тонну и два парохода союзников водоизмещением в 7.090 тонн, итого 20 пароходов общим водоизмещением в 72.691 тонну.

По этим сведениям, потери германского торгового флота к 4 августа возросли приблизительно до 918.000 тонн, итальянского—до 254.000 тонн, что в целом составляет 1.172.000 тонн. К этой цифре надо прибавить еще несколько пароходов общим водоизмещением 26.000 тонн, принадлежавших раньше нейтральным странам.

На прошлой неделе Германия заявила о том, что в течение последних пяти недель английский торговый флот потерял несколько пароходов общим водоизмещением в 1.267.000 тонн. «В действительности же,—продолжает морское министерство,—наш торговый флот не имеет таких потерь с самого начала войны».

★★★

ЛОНДОН, 7. (ТАСС). В коммюнике английского министерства авиации указывается, что в ночь на 6 августа английские бомбардировщики совершили налет на военные об'екты в Голландии и Северной Германии, в том числе на военные об'екты в Висмаре, Киле и Гамбурге. Бомбы были сброшены также на товарные склады в Гамме, аэродромы Схипхол (Голландия) и на острове Боркум. Все бомбардировщики вернулись на свои аэродромы.

★★★

ЛОНДОН, 7. (ТАСС). Английское морское министерство сообщает, что на затонувшем тральщике «Кампина» погибло 10 матросов и один офицер. Три матроса получили ранения. На тральщике «Крестфлауер», о потоплении которого было также об'явлено, погибли два матроса и один офицер. Пять матросов ранено.

Военные действия в Китае

В ЦЕНТРАЛЬНОМ КИТАЕ

В провинции Хубэй отмечаются столкновения отдельных китайских и японских частей в районе Ичан-Дан-ян. 3 августа японцы безуспешно пытались атаковать китайские позиции юго-восточнее Ичана.

Отдельные сражения произошли в районе Аньцина (провинция Аньхуэй).

В СЕВЕРНОМ КИТАЕ

В юго-западной части провинции Шаньси происходят незначительные столкновения около Линфыня и Финлинду.

Китайские партизаны активизировались в отдельных районах провинции Шаньдун.

Сведений о положении на фронте в Южном Китае нет.

★★★

Агентство Рейтер сообщает, что, по сведениям полевого штаба китайских войск, на всех фронтах в Китае установилось сравнительное затишье.

Основная часть японских войск с ичанского сектора отведена в Ханькоу. Значительная концентрация японских военных кораблей отмечается на озере Дунтинху (провинция Хунань). В этом районе японцы совершают отдельные вылазки на западном побережье озера. (ТАСС).

———

Забастовочное движение в Шанхае

ШАНХАЙ, 7. (ТАСС). Забастовка свыше 800 рабочих английской газовой компании в Шанхае продолжается уже третью неделю. Неоднократные переговоры с владельцами этой компании через посредников от промышленной секции шанхайского муниципального совета не дали никаких результатов. 5 августа несколько сот бастующих собралось в здании газовой компании и потребовало выплаты причитающейся им зарплаты до начала забастовки и выплаты выходного пособия. Однако дирекция отказала им в этом, заявив, что выдаст требуемое лишь после того, как каждый рабочий в отдельности подаст заявление об увольнении с работы. Бастующие отказались написать такие заявления и потребовали немедленной выплаты причитающихся им денег. Тогда администрация вызвала наряд полиции, который разогнал бастующих рабочих.

В настоящее время на газовом заводе указанной компании работает только около 200 штрейкбрехеров. Завод не в состоянии поддерживать нормальную подачу газа абонентам, вследствие чего нарушается работа некоторых отраслей промышленности. Особенно страдают от этого домашние хозяйки, так как газ не подается в жилые дома. Интересно отметить, что содержание 200 штрейкбрехеров обходится компании больше, чем в 2.000 китайских долларов в день, в то время как оплата труда смены китайских рабочих в составе 160 человек обходилась всего лишь в 320 китайских долларов.

Имеются сведения, что за последние дни ванцзинвеевские элементы пытаются взять на себя роль посредников в урегулировании конфликта между бастующими и газовой компанией.

———

Лесные пожары в западной части Финляндии

ХЕЛЬСИНКИ, 7. (ТАСС). Как сообщают газеты, 5 августа, в районе центральной и южной Эстерботнии и Ваазовской губернии вспыхнули большие лесные пожары. Огнем охвачены громадные массивы лесов.

В Саари-ярви сгорело 500 гектаров леса, в Пурмо — свыше 1.000 гектаров и т. д. В охваченных пожаром районах сгорело также много хлебов и разных построек. Часть пожаров удалось потушить, но многие еще продолжаются. Предполагают, что пожары вспыхнули от неосторожного обращения с огнем или от искры с паровоза.

Новый жилой дом на улице Коминтерна (Тбилиси).
Фото В. Курьяна.

Реконструкция улицы Каляева

В прошлом году начались работы по реконструкции ул. Каляева (быв. Мухранской). По левой стороне улицы снесено много старых домов, жильцы переселены в новые благоустроенные дома, выстроенные для них в Ваке.

После сноса домов улица Каляева значительно расширилась, ширина ее проезжей части и тротуаров достигла 30 метров. Предстоит снести еще ряд домов на углу Русской и Каляевской улиц, и тогда последняя на всем своем протяжении будет иметь одинаковую ширину. Трамвайные пути, вплотную подходящие к тротуарам, будут перенесены на середину улицы.

Сейчас на месте снесенных домов исполком Тбилисского Совета строит большой многоэтажный дом, сооружаемый по проекту архитекторов А. Курдиани, Г. Джанднери и С. Демчинского. В доме будут квартиры в две, три, четыре и пять комнат со всеми удобствами. Стоимость строительства около 5.000.000 рублей. Оно должно быть закончено к концу года.

———

Собрание партийного актива

12 августа, в 8 час. вечера в Доме учителя (Пурцеладзе, № 3) созывается собрание партийного актива района им. Берия. В порядке дня: о состоянии партийного руководства комсомолом.

———

Штучный хлеб

На тбилисском хлебозаводе № 2 полгода назад была установлена машина «Чемпион» для производства штучного хлеба. Эта машина дает в сутки 32.000 штук килограммовых хлебов. На-днях хлебозавод получил еще одну такую машину. В конце августа хлебозавод удвоит выпуск штучных хлебов.

———

На первенство СССР по баскетболу

В Тбилиси состоялся ряд игр на первенство СССР по баскетболу. Команда мастеров тбилисского «Локомотива» выиграла встречу с тбилисским «Динамо» со счетом 43:29 и в напряженной борьбе, с преимуществом лишь на одно очко (22:21), победила команду московского «Динамо».

Неудачно провел «Локомотив» встречу с ленинградским «Динамо». Проиграв этот матч, локомотивцы потеряли шансы на первое место в СССР.

Динамовцы Тбилиси выиграли матч у своих ленинградских одноклубников со счетом 35:25 и у баскетболистов «Спартака» Ленинграда со счетом 31:20.

Отличники здравоохранения

За отличные показатели в работе Наркомздрав Союза ССР наградил значком «Отличнику здравоохранения» 55 передовиков медицинских учреждений Грузинской ССР. Среди награжденных 33 работника сельских врачебных участков — зав. врачебным пунктом Махинджаурского совхоза Какабадзе, зав. дезинфекционным отрядом Гальского района фельдшер Безносиков, зав. врачебным участком села Закпори Ленингорского района фельдшер Габараев и др. Значком «Отличнику здравоохранения» награждены также и. о. наркомздрава Грузинской ССР тов. Пицхелаури и профессора Натишвили, Алалашвили, Буачидзе, Устиашвили, Жгенти, Шушания, Цулукидзе и Мухадзе.

———

Жара в Тбилиси

Жара в Тбилиси вчера несколько спала. В тени термометр Цельсия показывал 38,7 градуса, на солнце—72 градуса. Такое же незначительное понижение температуры против предыдущего дня наблюдалось во всех городах Восточной Грузии. В Гаграх и в Западной Грузии термометр попрежнему держится на уровне 26—27 градусов.

———

Справки

СЕГОДНЯ В КИНОТЕАТРАХ

Им. Руставели—«Моя любовь»; **«Октябрь»** — «Золотое озеро»; **«Ударник»**—в зимнем и летнем помещениях «Моя любовь»; **«Комсомолец»** —в летнем помещении «Бабы», в зимнем — «Горный марш»; **«Спартак»** — «Максим Максимыч»; **им. Розы Люксембург**—«Большой вальс»; **им. 26 комиссаров** — в зимнем помещении «Арсен», в летнем—«Каро»; **«Коминтерн»**—«Эльдо»; **кинотеатр парка культуры и отдыха им. С. Орджоникидзе**—«Большой вальс».

РАДИОПЕРЕДАЧА

10.00—статьи из московских газет; 10.30—концерт; 11.00—статьи из газет на груз. яз.; 11.30—«Новости Тбилиси» на груз. и русск. яз.; 12.00—литературная передача на азерб. яз.; 12.20—передача из цикла «Музыкальный календарь» (к 75 годовщине со дня рождения Глазунова); 13.00—трансляция из Москвы дневного выпуска «Последних известий»; 16.40 — концерт; 17.10—передача для старших школьников на груз. яз. «На заре русской авиации»; 17.40—концерт в исполнении Л. Оборина; 18.10—вечерний выпуск «Последних известий» на груз., арм. и азерб. яз., 19.00—отрывки из оперы «Иван Сусанин»; 19.30—беседа из цикла «Союзные республики»; 20.00—трансляция из Москвы вечернего выпуска «Последних известий»; 21.00—концерт на произведений Брамса; 22.40—передовая «Правды» на груз. яз.; 22.55—монтаж из оперы Оффенбаха «Сказки Гофмана»; 24.00—ночной выпуск «Последних известий» на груз. и русск. яз. 00.30 — трансляция из Москвы ночного выпуска «Последних известий» в боя часов Кремлевской башни.

Зам. ответственного редактора
М. МЕСРОПОВ.

АНОНС

ВЕЙЛАНД РОДД
НЕГРИТЯНСКИЕ ПЕСНИ

ГОСУДАРСТВЕННОМУ ДРАМАТИЧЕСКОМУ ТЕАТРУ
имени А. С. ГРИБОЕДОВА
ТРЕБУЮТСЯ
квалифицированные плотники, рабочие сцены и сотрудники вспомогательного состава (мужчины). Там же покупаются страусовые перья разных цветов, дамские и мужские лайковые и замшевые белые перчатки. Обращ к тов. Александрову с 11 ч. утра до 3 ч. дня ежедневно (телеф. № 3-72-21).

ВАТНОЙ ФАБРИКЕ НКТП ГРУЗ. ССР
ТРЕБУЮТСЯ
1. Работницы на чесальных машинах.
2. Рабочие на варочных котлах.
3. Слесари.
Об условиях справ. в конторе ф-ки по ул, Мясникова, № 104, с 9 ч. утра до 5 ч. дня. Дирекция.

ЛЕТНИЙ ТЕАТР и САД ГРУЗИНСКОЙ ГОСЭСТРАДЫ (Плехановский пр., 123. тел. 3-19-50)
ГАСТРОЛИ СТАЛИНГРАДСКОГО ТЕАТРА МУЗЫКАЛЬНОЙ КОМЕДИИ
9 августа 2 сп. 3 абон.
ПРЕКРАСНАЯ ЕЛЕНА
10 августа 2 сп. 2 аб. ЖРИЦА ОГНЯ.
11 августа 2 сп. 1 аб. КОЛОМБИНА.
Начало в 9 ч. 30 м. веч.
Касса открыта с 12 ч. утра до 3 ч. дня и с 6 ч. до 11 ч. веч.
В саду джаз-оркестр под управлением АМДУР.
Второй взнос по всем абонементам должен быть покрыт до 10 августа.
Открытая эстрада
9 августа
БОЛЬШОЙ КОНЦЕРТ АРТИСТОВ ЭСТРАДЫ
Вход на открытую эстраду по входным билетам сада
Начало в 10 час. вечера

КУПИМ
путевки в ЕССЕНТУКИ на август—сентябрь
Спр.: отдел об'явлений изд-ва „Заря Востока" 1-й эт., с 10—3 ч. дня.

ФОТОГРАФИИ ЛИТФОНДА ССП ГРУЗИИ
г. Тбилиси, площ. Берия, № 2, телеф. № 3-45 29
ТРЕБУЮТСЯ
негативные и позитивные ретушеры
Дирекция.

ЦК ПРОФСОЮЗА РАБОТНИКОВ ГОСТОРГОВЛИ ЗАКАВКАЗЬЯ
ОБ'ЯВЛЯЕТ,
что на курорте Коджори с 1 сентября по 14 октября 1940 г. будет функционировать дом отдыха союза работников госторговли. Стоимость путевки на 11-дневное пребывание—234 руб.
Путевки можно приобрести в ЦК союза госторговли Закавказья: Дворец Труда, пр. Руставели, № 24, 2-й эт., комн. 30, телеф.-коммутатор № 3.15-20, добавочные 5 и 87.
ПК союза госторговли Закавказья.

В ЕЛОСИПЕД продается. Вид. с 6—9 ч. веч. Ул. Давиташвили, Косой пер., № 9.

4-VIII утерян, серебрян. лорнет (очки с ручкой) на участке дороги от кино им. Руставели до площ. им. Берия, или в вагоне трамвая маршрута № 9. Дорог как память. Нашедш., просят доставить за приличное вознаграждение, по адресу: ул. Закфедерации, № 16, кв Гаспарян. 1653

К НИЖНЫЕ полки, фотоаппарат системы «Кодак» и разн. домашн. вещи продаются. Милютинская ул., № 13, спр. Егорову.

ЗАКЛЮЧИТЕЛЬНЫЙ БАЛАНС

МАКАРОННОЙ ФАБРИКИ НАРКОМПИЩЕПРОМА ГРУЗ. ССР на 1 января 1940 года (в тыс. руб)

№№ п/п.	АКТИВ	На 1/I-39 г.	На 1/I-40 г.
1	Основные средства (здания и сооружения, машины, инструменты, инвентарь и пр.)	2783,4	2696,0
2	Средства в кап. ремонте	3,1	96,9
3	Сырье, основн. и вспомогательные материалы, топливо и тара	452,0	1360,0
4	Товары и готовая продукция	384,8	268,2
5	Товары отгруж. и выполнен. работы	724 3	483,6
6	Средства в расчетах (дебиторы)	164,5	34,6
7	Денежные средства (расч. сч. касса)	95,5	219,8
8	Расходы за счет будущих лет	76,8	60,7
9	Прочие активы	139,8	577,0
	Баланс	4824,2	5796,8

№№ п/п.	ПАССИВ	На 1/I-39 г.	На 1/I-40 г.
1	Уставный фонд	3787,2	3870,6
2	Амортизационный фонд	—	120,0
3	Прочие фонды	1,8	16,8
4	Резервы и предстоящие платежи	7,7	53,6
5	Краткосрочные банковские кредиты	533,4	334,3
6	Расчеты с кредиторами	362,4	796,6
7	Прочие пассивы	40 5	39,2
8	Прибыль за отчетный год	91,2	565,7
	Баланс	4824,2	5796,8

ОСНОВНЫЕ ПОКАЗАТЕЛИ РАБОТ за 1939 год

А. ПО ПРОИЗВОДСТВУ

1. Выпуск продукции:
   а) В оптово-отпускных ценах 1939 г. . . 26242,3 тыс. руб.
   б) В процентах к плану (по неизм. ценам) 111,0%
   в) В процентах к плану в натуре 109,4%
2. Себестоимость снижена против плана на 0,8%
3. Производит. труда одного производств. рабочего в процентах к плану 117,2%
4. Средняя зарплата одного производственного рабочего в процентах к плану 108,5%
5. Отчисления за год в фонд директора предпр. . 31,4 тыс. руб.
6. Израсходовано за счет фонда директора . . 16,4 „ „

В том числе:
   а) Жилища для рабочих . . . . . — тыс. руб.
   б) Культурно-бытовые нужды . . . . . 16,4 „ „
   в) По реконструкции и расширен. предприят. — „ „

Директор ф-ки Амирзадгулян.

7. Перерасходы и потери:
   а) Перерасход по цеховым расходам . . . 27,0 тыс. руб.
   б) „ по обще-завод. расходам . — „ „
   в) Пени, штрафы и неустойки уплаченные 4,0 „ „
   г) Недостачи сырья, материалов, топлива и продукции на складах . . . . . — „ „
   д) Потери брака . . . . . 46,0 „ „
   е) Потери от простоев . . . . . — „ „

Б. ПО СТРОИТЕЛЬСТВУ

1. План капиталовложений выполнен на 89,7%
2. Выполнение работ:
   а) По плановой стоимости . . . . . 315,0 тыс. руб.
   б) По фактической стоимости . . . . . 358,9 „ „
3. Сдано в эксплоатацию по фактич. стоимости . 109,1 „ „

Главный бухгалтер Нариманов.

Стадион „ДИНАМО" имени Л. П. БЕРИЯ
угол улиц Борьбы и Тельмана, трамваи №№ 1, 2, 3, 4
9 августа ФУТБОЛ
Розыгрыш на первенство „Динамо" южной зоны
Ленинакан—„ДИНАМО"
Тбилиси—„ДИНАМО"
НАЧАЛО в 6 час. 30 мин. вечера.
ЦЕНА БИЛЕТА 3 р., ДЛЯ КРАСНОАРМЕЙЦЕВ 50 к.
МЕСТА НЕ НУМЕРОВАНЫ.
Предварительная продажа билетов в кассах стадиона „Динамо"

ПАРК им. КИРОВА
(спортплощадка)
10 АВГУСТА 10 АВГУСТА
БАСКЕТБОЛ
Розыгрыш на первенство Союза ССР
Тбилиси—„ДИНАМО" (мастера)
Ленинград—„БУРЕВЕСТНИК" (мастера)
Тбилиси—„ЛОКОМОТИВ" (мастера)
Баку—„ЛОКОМОТИВ" (мастера)
Начало в 6 час. вечера.
ВХОД ПЛАТНЫЙ.

РАДИОТЕЛЕГРАФНОМУ ЗАВОДУ № 12
пр. Руставели, № 43
ТРЕБУЮТСЯ
на постоянную работу
подсобные рабочие и уборщицы, заготовщик материалов. Обращ. в отдел кадров.

ТРЕБУЮТСЯ
КАМЕНОТЕСЫ, КАМЕНОЛОМЫ ТРАКТОРИСТЫ - ГАЗОГЕНЕРАТОРЩИКИ
Обращ.: Тбилиси, Плехановский пр., № 117, союзный трест „ГРУЗМРАМОР".

Жена Варсеник, сын Александр, дочь Люся, брат Гарегин Манукян, сестра Сусанна, родственники Поруйр Акопян и Авак Шагинян извещают о смерти
АМАЯКА АЛЕКСАНДРОВИЧА МАНУКЯН.
Гражд. паних. 9-VIII в 7 ч. веч., на кв.—Молоканская ул., № 50. Вынос тела 10-VIII в 6 ч. 30 м. веч. на Кукийское кладбище.

Администрация, парторганизация и местком Грузшампанкомбината извещают о смерти
РУСУДАНЫ МЕГРЕЛАДЗЕ

Мать Елизавета Давидовна, муж Леван с дочерью Элико, д-р Иван Васильевич Демурия с женой извещают о смерти
ТАСИКО РУСИШВИЛИ-ДЕМУРИЯ.
Гражд. паних. 9-VIII в 8 ч. веч. Вынос тела 10-VIII в 6 ч. веч из кв. по ул. Каландадзе, № 18.

Жена Сатеник, сыновья Степан с женой Мариной, Арутюн и Норик Бастурмаджян извещают о смерти
СУМБАТА СТЕПАНОВИЧА БАСТУРМАДЖАН.
последовавшей 8-VIII. Гражд. паних. 10-VIII в 8 ч. веч. Вынос тела 11-VIII в 6 ч. 30 м. веч., из кв.—пер. Шаители, № 3, (Кировский р-н), на Кукийское кладбище.

Алексей Николаевич Чиж и Елена Александровна Смирнова извещают о смерти маленькой дочурки
АЛЛОЧКИ.
Вынос тела 9-VIII в 6 ч. веч. из кв. по ул. Беспка, № 5, на кладбище в Ваке.

Типография им. А. Ф. Мясникова издательства «Заря Востока», Тбилиси, пр. Руставели, № 36. Упол. Главлита Б—2803