Пролетарии всех стран, соединяйтесь!

ЗАРЯ ВОСТОКА

ГОД ИЗДАНИЯ 19-ЫЙ

„ზარია ვოსტოკა“ — საქართველოს კ. პ. (ბ) ცენტრალური კომიტეტის და თბილისის კომიტეტის ორგანო

ОРГАН ЦЕНТРАЛЬНОГО и ТБИЛИССКОГО КОМИТЕТОВ КП(б) ГРУЗИИ

АВГУСТ 16 ПЯТНИЦА 1940 г. № 189 (5111)

ЦЕНА 10 КОП.

АДРЕС РЕДАКЦИИ и ИЗДАТЕЛЬСТВА
пр. Руставели, 36, дом изд. „ЗАРИ ВОСТОКА“
ТЕЛЕФОНЫ РЕДАКЦИИ:
Отв. секретарь — 3-17-06 ★ Секретариат—3-11-22 ★ Зам. редактора—3-18-04 ★ Отд. пропаганды—3-59-65 ★ Парт. отдел — 3-12-83 ★ Отдел сельского хозяйства — 3-19-49 Отдел писем трудящихся — 3-22-82 и 3-14-82 ★ Отдел литературы и критики — 3-48-46 ★ Экономический отдел—3-18-68 и 3-48-46 ★ Отдел обзоров печати—3-30-61 Отдел информации—3-63-28 ★ Иллюстрационный отдел—3-16-27 ★ Отдел корреспондентской сети—3-19-49 Отдел курортов Грузии — 3-30-61 ★ Кабинет рабкора 3-76-85 ★ Ночной выпуск — 3-17-23.

УСЛОВИЯ ПОДПИСКИ:
На 12 месяцев — 30 руб. ★ на 6 месяцев — 15 руб. на 3 месяца — 7 руб. 50 к. ★ на 1 месяц — 2 руб. 50 к.
ПРИЕМ ОБ'ЯВЛЕНИЙ в газету „ЗАРЯ ВОСТОКА“ с 10 часов утра до 4 часов дня.
ТЕЛЕФОНЫ ИЗДАТЕЛЬСТВА и ТИПОГРАФИИ:
Директор издательства и секретариат — 3-22-63 ★ Бухгалтерия — 3-64-42 ★ Отдел распространения — 3-49-21 Отдел об'явлений—3-18-02 ★ Директор типографии — 3-16-70 ★ Техническая часть типографии — 3-11-28.
В случае неаккуратной доставки газеты обращаться по месту подписки.

Навстречу новому учебному году

Занятия в нашей средней и высшей школе начнутся в этом году в обстановке огромного патриотического под'ема, которым охвачена вся Советская Страна. Великая семья советских республик пополнилась новыми союзными советскими республиками — Молдавской, Литовской, Латвийской, Эстонской. Сотни тысяч детей рабочих, крестьян и интеллигенции освобожденных народов впервые в этом году сядут за парты в советских школах.

На седьмой сессии Верховного Совета СССР учительница товарищ Кречунеску, испытавшая вместе со своим народом все ужасы румынского ига, говорила от имени трудящихся Советской Бессарабии о новой жизни освобожденного народа. Она говорила о том, что «учителя готовятся к новому учебному году—в новой советской школе, в которой дети будут учиться на своем родном языке».

Наступающий учебный год, несомненно, явится годом новых успехов и достижений советской школы в учебно-воспитательной работе. Эти успехи во многом зависят от того, насколько деятельно, образцово готовится каждая школа к началу занятий, насколько широко используется ею инициатива общественности.

В тех районах республики, где вокруг подготовки школ к учебному году слабо мобилизуется внимание партийных, советских и общественных организаций,—все еще имеются серьезные недочеты.

Медленно идет строительство школ в Зугдидском, Гегечкорском, Ванском, Башкичетском, Маяковском и Ткибульском районах. Выполнение плана школьного строительства здесь сильно отстает, оно не превышает 10—15 процентов. В ряде других мест работа срывается из-за неоперативности Грузлесосбыта, с опозданием отгружающего в районы строительные материалы. Однако не надо забывать, что многое зависит и от инициативы, проявляемой непосредственно на местах. Успехи подготовки к новому учебному году нужно уметь обеспечить, завоевать.

В ряде районов, например, в Сигнахском, Башкичетском, Сачхерском, местные организации не позаботились обеспечить школы топливом на зиму. Своевременное завершение ремонта школьных помещений и инвентаря целиком зависит от местных организаций, от привлечения к этому вопросу внимания общественности.

Что для колхоза может быть благодарнее оказания практической помощи своей школе, чтобы к началу занятий она выглядела чистой и нарядной, была бы хорошо отремонтирована. Разве не прямой долг сельских комсомольцев возглавить инициативу колхозной молодежи — помочь школе образцово подготовиться к началу занятий!

В некоторых районах из-за того, что задерживается перевод средств, отпущенных школам по бюджету, — затягивается оборудование школьных кабинетов, лабораторий и пополнение библиотек.

Многие тбилисские школы лишены возможности приобретать необходимый им инвентарь и наглядные пособия по той причине, что торгующие организации, в частности Сахелгами, исчерпали свой лимит по безналичным расчетам с покупателями.

На этот участок должно быть обращено особое внимание. Не приходится доказывать, какое огромное познавательное значение имеет в учебно-воспитательной работе хорошо оборудованная лаборатория, образцовый кабинет и как незавидно будет выглядеть школа, начавшая занятия без нужного количества наглядных пособий, физических приборов.

Неотложная задача каждой школы, городской и сельской, внимательно просмотреть свои библиотечные полки, пополнить их новыми книгами. Этим делом в школах должны заняться люди, любящие книгу, хорошо знающие читательские запросы нашей инициативной, любознательной молодежи.

С каждым годом все более растет число школ, растет армия советских учителей. В Грузии в этом году насчитывается свыше 30 тысяч учителей начальных и средних школ. Однако для полного укомплектования школ все еще нехватает 199 учителей в грузинских школах и свыше трехсот учителей в русских, азербайджанских и армянских школах.

В управлении кадров Наркомпроса Грузии с двух часов дня полно посетителей. В комнате тесно, люди с трудом протискиваются к столам. Здесь не соблюдается никакой системы, очередности в приеме посетителей. Вполне очевидно, что количество приемных часов должно быть увеличено. Пришедший в управление кадров учитель вправе требовать, чтобы его внимательно выслушали.

До начала учебного года осталось 16 дней. За этот период с максимальной быстротой должны быть исправлены все недочеты подготовки к новому учебному году.

Прямая обязанность районных комитетов партии и исполкомов районных Советов депутатов трудящихся повседневно проверять, насколько обеспечивается в самые сжатые сроки ремонт школьных зданий и строительство новых школ; проверять степень подготовленности школ к осенним испытаниям, обеспеченность их учебниками, тетрадями. Надо еще и еще раз проверить, во всех ли школах укомплектован штат преподавателей, все ли дети школьного возраста будут охвачены учебой.

Органы народного образования должны подхватывать инициативу населения, готовность всей советской общественности помочь своим школам образцово подготовиться к новому учебному году.

ЦИКЛ ЛЕКЦИЙ ДЛЯ ПАРТИЙНОГО АКТИВА

По решению ЦК КП(б) Грузии для тбилисского партийного актива проводится цикл лекций по истории ВКП(б), философии и вопросам международного положения.

14 августа в лекционном зале Тбилисского филиала Института **Маркса—Энгельса — Ленина** состоялась первая лекция из намеченного цикла.

Лекцию «Диалектический материализм — мировоззрение марксистско-ленинской партии» прочел секретарь ЦК КП(б) Грузии по пропаганде тов. **И. Тавадзе.**

Всестороннее и глубокое освещение темы вызвало большой интерес аудитории. Лекция, содержавшая богатый фактический материал, была выслушана с большим вниманием.

В ближайшее время состоятся следующие лекции: **Б. Людвигов** — «Организационные основы большевистской партии», **М. Гогиберидзе**—«Материализм и идеализм», **Г. Хачапуридзе**—«Стратегия и тактика большевистской партии в борьбе за победу пролетарской революции в России», **В. Григорьян** — «О международном положении», **А. Кутелия**—«Защита и развитие теоретических основ партии нового типа в книге **В. И. Ленина** «Материализм и эмпириокритицизм», **К. Бакрадзе** — «Роль идей в развитии общества», **И. Талахадзе** — «Ленинско-сталинское учение о государстве», **К. Шерозия** — «Ленинско-сталинское учение о победе социализма в одной стране», **Т. Атабеков**—«Экономический обзор стран Востока».

На ирригационных стройках Туркмении

АШХАБАД, 13. (ТАСС). По примеру строителей Большого Ферганского канала во всех хлопковых областях Туркмении тысячи колхозников работают на ирригационных стройках.

22 тысячи колхозников Ташаузской области приступили к сооружению соединительного канала Шават-Палван. Строители обязались прорыть канал длиной 15 километров, шириной 40 метров и глубиной 2—3 метра в 15 дней вместо 25 по плану. В первый же день работы достигнута высокая производительность труда. Колхозники сельхозартели «Пионер», Тахтинского района, дневную норму выполнили на 345 процентов.

Развернулось строительство крупнейшего в Союзе Тедженского водохранилища емкостью в 150 миллионов кубометров. Оно даст воду плодороднейшим, но маловодным землям Тедженского оазиса. Строителям здесь предстоит произвести огромную работу. Будут построены железо-бетонное сооружение об'емом 20 тысяч кубометров, земляная плотина об'емом 2.500 тысяч кубометров. Здесь работает около 7 тысяч строителей. Многие колхозы свои августовские задания по строительству уже выполнили.

Хроника

Совнарком СССР освободил тов. **Фомина Г. Ф.** от обязанностей заместителя управляющего Промбанком.

★★★

Совнарком СССР утвердил коллегию Главного управления гидрометеорологической службы СССР при Совнаркоме СССР под председательством начальника Главного управления тов. **Федорова Е. К.** в составе тт. **Белякова М. В.** (первого заместителя начальника), **Русакова В. Д.** (заместителя начальника), **Худякова А. П.** (заместителя начальника), **Прохорова М. А., Скобцова К. А., Пушкарева В. Ф., Пушкова Н. В. и Ткаченко В. П.**

★★★

Совнарком СССР утвердил т. **Кокуркина П. В.** членом Государственной плановой комиссии при Совнаркоме СССР. (ТАСС).

Рассмотрение работ на соискание премий имени Сталина

Президиум Академии наук СССР утвердил порядок рассмотрения заявлений о работах в области науки, военных знаний, изобретательства, литературы и искусства, представляемых на соискание премий имени **Сталина.**

Все заявления и научные работы, поступающие в президиум Академии наук от лиц, работающих в Академии или вне ее, направляются в институты по специальностям. Институты при положительном отзыве о научной работе передают ее в комитеты по сталинским премиям.

Кандидаты — работники институтов Академии наук на соискание премий имени **Сталина** представляются через отделения академии в соответствующий комитет по сталинским премиям. (ТАСС).

Три миллиона посетителей Всесоюзной с.-х. выставки

15 августа исполнилось три месяца работы Всесоюзной сельскохозяйственной выставки 1940 года. С неослабевающим интересом изучают сотни тысяч людей эту богатейшую сокровищницу передового опыта стахановцев сельского хозяйства.

За три месяца выставку посетило более 3 миллионов человек.

В выставочных павильонах ежедневно бывает более 8 тысяч колхозников, агрономов, трактористов, комбайнеров, работников совхозов. С богатствами выставки уже познакомились тысячи крестьян западных областей Украины и Белоруссии, посланцы новых советских республик — Литвы, Латвии, Эстонии, делегаты освобожденных народов Бессарабии и Северной Буковины.

В ближайшее время Главный комитет Всесоюзной сельскохозяйственной выставки начнет присуждение наград участникам выставки 1940 года. (ТАСС).

Центральный дом Гражданского воздушного флота

МОСКВА, 16 августа в Москве открывается Центральный дом Гражданского воздушного флота. В этот день здесь состоится торжественный вечер, посвященный всенародному празднику — Дню авиации. На вечер приглашены Герои Советского Союза, известные летчики, стахановцы московских предприятий и представители партийных и советских организаций столицы. (ТАСС).

Горные ворошиловские стрелки

МОСКВА. Президиум Центрального совета Осоавиахима СССР утвердил программу подготовки горных ворошиловских стрелков. Такие стрелки будут готовиться в горных стрелковых клубах, в горных лагерях Осоавиахима, в альпийских лагерях спортивных обществ. Горные ворошиловские стрелки должны изучить расположение местных гор, совершить восхождение на ближайшие горные вершины, сочетая походы с тактическими занятиями.

Группы горных стрелков должны комплектоваться из ворошиловских стрелков первой ступени, обладающих хорошим здоровьем. (ТАСС).

В честь пятой годовщины стахановского движения

КАРА-БОГАЗ-ГОЛ (ТУРКМЕНСКАЯ ССР), 13. (ТАСС). На шестом сульфатном промысле к 10 августа годовая программа выполнена на 90 процентов.

Сейчас ведутся большие работы по вводу в действие нового озера № 8. От берега залива к новому промысловому бассейну прорыт трехкилометровый канал, по которому уже идет насыщенная мирабилитом вода. Емкость озера — 9 миллионов кубометров.

★★★

МАКЕЕВКА, 13. (ТАСС). Коллектив горняков шахты № 3—5 «Бутовка» треста «Советскуголь» встречает пятую годовщину стахановского движения новой производственной победой. 11 августа шахта завершила девятимесячный план добычи угля.

К годовщине стахановского движения горняки обязались добыть сверх программы 10 тысяч тонн угля.

★★★

МАРИУПОЛЬ, 13. (ТАСС). Готовясь достойно встретить пятую годовщину стахановского движения, передовые сталевары завода им. Ильича тт. Шкарабура и Бугаев начали соревнование за регулярные высокие с'емы стали.

Выдающегося рекорда достиг вчера сталевар тов. Шевченко. Он сварил тяжеловесную плавку за 6 часов 55 минут. Тов. Шевченко снял с квадратного метра пода печи по 13,8 тонны стали при норме в 7,5 тонны.

Приезд в Москву гуцульского и молдавского ансамблей песни и пляски

В Москву для показа народного искусства Украинской и Молдавской ССР 14 августа приехали гуцульский и молдавский ансамбли песни и пляски. В составе ансамбля гуцулов—103 человека, в молдавском—120. (ТАСС).

Курсирующий на трассе Москва — Минеральные Воды — Москва самолет-гигант «СССР Л-760» на Московском аэродроме.
Фото А. Межуева. Фотоклише ТАСС.

МОРСКАЯ АВИАЦИЯ НАКАНУНЕ ПРАЗДНИКА

Беседа с генерал-майором авиации тов. В. В. Суворовым

Личный состав авиации Военно-Морского Флота СССР радостно встречает всенародный праздник сталинской авиации. Возросла мощь воздушных сил Красного Флота, обновился самолетный парк, повысились качество и темпы боевой подготовки.

В морских авиационных частях ежедневно идет напряженная боевая учеба. Личный состав совершенствует летное мастерство, технику стрельбы и бомбометания. За шесть месяцев этого года проведено столько учебных воздушных боев и воздушных стрельб, сколько их проведено за весь 1939 год. Количество учебных бомбометаний по сравнению с прошлым годом только за первую половину 1940 года увеличилось в два раза.

Партия и правительство высоко оценили воздушных бойцов Краснознаменной Балтики, показавших образцы мужества и отваги в дни боев с белофиннами. Среди морских летчиков — восемнадцать Героев Советского Союза. Лучшие люди морской авиации награждены орденами и медалями СССР.

Обогащенный опытом боевых действий, личный состав воздушных сил Красного Флота напряженно работает над дальнейшим повышением боевой мощи морской авиации.

Ко Дню авиации немало подразделений и частей выполнило годовой план боевой подготовки. По праву считается одним из лучших подразделение, которым командует капитан Сергеев. План боевой подготовки здесь выполнен на 120 процентов. Значительно увеличились ночные полеты, полеты в облаках. Возросло количество учебных воздушных стрельб. Тщательно отрабатывается летным составом техника воздушных боев. Общий налет в части, которой командует майор Павлов, по сравнению с 1939 годом уже увеличился на 150 процентов.

Лучшие люди морских воздушных сил примут участие в праздновании Дня авиации. Морские летчики, штурманы и стрелки продемонстрируют перед своим народом технику воздушной обороны морских границ, свою боевую выучку и готовность в любое время по зову партии и правительства выступить на защиту любимой родины.

На авиационных праздниках в Петергофе и Владивостоке морские военные пилоты покажут индивидуальный и групповой пилотаж. На этих же праздниках народ увидит современные скоростные машины. (ТАСС).

НАВСТРЕЧУ СТАЛИНСКОМУ ДНЮ АВИАЦИИ

Приближается День авиации — любимый праздник советского народа.

На предприятиях и в учреждениях Тбилиси уже развернулась подготовка к празднику. В цехах и отделах заводов имени **Сталина**, 26 комиссаров, суконной и шелкоткацкой фабрик, обувной фабрики им. Л. П. Берия проводятся доклады, лекции и беседы о Дне сталинской авиации, о роли авиации в современной войне, о советской авиации и ее передовых людях — Героях Советского Союза.

Ко Дню авиации в парке культуры и отдыха им. С. Орджоникидзе организуется специальная выставка. На ней будут представлены различные виды авиационных моторов, учебный самолет, парашюты, схемы, диаграммы, рисующие рост советской авиации и развитие советского парашютного спорта. Квалифицированные лекторы будут читать на выставке доклады о советской авиации, давать пояснения к выставленным экспонатам.

Отдельный уголок выставки посвящается достижениям советских летчиков и парашютистов, их выдающимся рекордам.

Широко развернулась подготовка ко Дню авиации в Тбилисском аэроклубе. Ежедневно на аэродроме Осоавиахима тренируются летчики и парашютисты, которые будут участвовать 18 августа в воздушном параде.

Во время праздника осоавиахимовская авиация покажет свои новые достижения — «десантные операции», групповые прыжки на точность приземления с самолета.

Ко Дню авиации Тбилисский аэроклуб приходит с серьезными успехами. Уже выпущена первая группа пилотов, подготовленных без отрыва от производства. Большинство из них выдержало испытания и принято в военные школы.

Парашютисты Грузии завоевали на всесоюзных соревнованиях первое место по групповым прыжкам на точность приземления и второе место по всем другим видам соревнований.

Превосходное мастерство и высокое знание техники парашютного спорта показали на всесоюзных соревнованиях парашютисты Я. Гокиели, В. Гогричиани, В. Бакрадзе, Н. Трегубов, Бойко.

ПО СССР

СТРОИТЕЛЬСТВО НА УГЛИЧСКОМ ВОДОХРАНИЛИЩЕ

МОСКВА. С каждым днем повышается уровень воды в огромной котловине угличского водохранилища. С весны 1941 г. пристани должны принять первые суда.

На водохранилище сейчас сооружаются три основные пристани—в Угличе, Калязине и Кимрах.

В Угличе закладываются фундаменты под здания складов, пассажирского вокзала, роется глубокий котлован под 216-метровую железобетонную стену набережной.

На Верхней Волге среди лесов у деревни Белый городок расположилась строительная площадка судостроительного завода.

1.500 ТОНН НЕФТИ В СУТКИ

БАКУ. В ночь на 10 августа неожиданно начала фонтанировать с глубины 1.200 метров разведочная скважина № 3404. После того как скважину закрыли, струя нефти прорвалась на поверхность на расстоянии 60 метров от скважины. Здесь забил фонтан с дебитом около 1.500 тонн нефти в сутки.

РЕОРГАНИЗАЦИЯ ШКОЛ СОВЕТСКОЙ БЕССАРАБИИ

КИШИНЕВ, 14. (ТАСС). В Бессарабии вводится советская система народного образования. Начальные, четырехклассные, семиклассные школы, гимназии, прогимназии, лицеи и семинарии реорганизуются в начальные, неполные средние и средние школы. Пятый, шестой и седьмой классы мужских и женских семинарий преобразуются в педагогические училища. Преподавание в школах будет вестись на родном молдавском языке. Установлено обязательное изучение русского языка.

Во всей Бессарабии вводится всеобщее начальное обучение детей школьного возраста.

СТРОИТЕЛЬСТВО ЭЛЕКТРОСТАНЦИИ В РОВЕНСКОЙ ОБЛАСТИ

РОВНО, 14. (ТАСС). В центре Александрийского района — поселке Александрия — началось строительство теплоэлектроцентрали. Она будет работать на местном торфе. Мощность ее — 6 тысяч киловатт.

В селах Немовычи и Веры, Сарненского района, строятся гидроэлектростанции. Уже сооружены плотины. Гидроэлектростанция строится в селе Деражно на реке Горынь. Она будет давать энергию для городов и сел Людвипольского, Вербского, Корецкого и Березновского районов.

В ПОСЛЕДНИЙ ЧАС

ПОДГОТОВКА ГЕРМАНИИ К НАСТУПЛЕНИЮ НА АНГЛИЮ

ЛОНДОН, 15. (ТАСС). Авиационный обозреватель газеты «Дейли экспресс» пишет, что поступающие из Швейцарии и Германии сведения свидетельствуют об активной подготовке немцев к широкому наступлению на Англию. По мнению обозревателя, Германия попытается начать наступление в ближайшем будущем, так как в конце августа Северное море бывает обычно неспокойным, и операции для плоскодонных судов представляют определенную опасность.

По имеющимся сведениям, Германия сосредоточила много крупных кораблей в балтийских портах, массу мелких судов в норвежских фиордах, в районе Намсоса и Тромсе.

ФРАНЦУЗСКИЕ ТОРГОВЫЕ СУДА В АНГЛИЙСКИХ ПОРТАХ

БЕРЛИН, 15. (ТАСС). Женевский корреспондент газеты «Национальцейтунг» сообщает, что в конце июня на пути во Францию находилось свыше 300 французских судов, груженых продуктами питания и товарами. Получив в пути известие о перемирии между Францией и Германией, часть этих судов зашла в английские гавани и часть — в гавани нейтральных стран. Те суда, которые зашли в гавани нейтральных стран, ждут указаний комиссии по осуществлению перемирия. Надежды на возвращение судов из английских гаваней, указывает газета, почти нет.

АГЕНТСТВО РЕЙТЕР О ПОТЕРЯХ АНГЛИЙСКОЙ И ГЕРМАНСКОЙ АВИАЦИИ

ЛОНДОН, 15. (ТАСС). Агентство Рейтер сообщает, что в период времени от 18 июня и до 13 августа над Англией и над английскими территориальными водами английскими истребителями и зенитными батареями было сбито 543 германских самолета. За этот же период английская авиация потеряла 120 самолетов. Уничтоженные германские самолеты большей частью являются бомбардировщиками, в то время как английские самолеты — одноместными истребителями. Это означает, что по самым умеренным подсчетам Германия потеряла 1.257 обученных летчиков, в то время как Англия потеряла 120 летчиков, из которых 21 был спасен.

ВОЛНЕНИЯ В ВАЗИРИСТАНЕ

НЬЮ-ЙОРК, 15. (ТАСС). Корреспондент агентства Юнайтед пресс сообщает, что во время столкновения между враждебно настроенным к английским властям племенем в Вазиристане (Индия) и войсками частями убит один английский и один индийский офицеры, 14 солдат ранено, один солдат пропал без вести. Передают, что 5 человек из этого племени убито и 7 ранено.

СВОДКА ГЕРМАНСКОГО КОМАНДОВАНИЯ

БЕРЛИН, 15. (ТАСС). Германское информационное бюро передает следующую сводку верховного командования германской армии:

«Одна германская подводная лодка потопила в атлантических водах английский вспомогательный крейсер «Трансильвания» водоизмещением в 17 тыс. тонн. Несмотря на неблагоприятную погоду, 14 августа эскадрильи германских самолетов продолжали проводить налеты на портовые сооружения, промышленные предприятия, аэродромы, сети воздушного заграждения и военные лагери в Южной и Центральной Англии. Германская авиация успешно бомбардировала портовые сооружения в Кардиффе, Уэстоне и Портленде, трансформаторный узел между Брайтоном и Льюис и военные заводы около Уорчестера и Солсбери. В южной и юго-восточной Англии германская авиация бомбардировала главным образом аэродромы и военный лагерь в Олдершоте. Во время этих налетов произошли ожесточенные воздушные бои, окончившиеся успешно для германской авиации. В ночь с 14 на 15 августа налеты английской авиации на Германию были менее многочисленны. Около Дерихсвейлера разрушена церковь. В остальных случаях бомбардировки не причинили значительного ущерба. За вчерашний день английская авиация потеряла в общем 28 самолетов. Из этого числа 22 были сбиты в воздушных боях и не менее 6 были уничтожены на земле. 12 германских самолетов не вернулись на свои базы».

ВОЗРОЖДЕННАЯ ФАБРИКА

КАУНАС, 14. (ТАСС). Семь месяцев безмолвствовали цехи табачной фабрики «Континенталь». Ежедневно к воротам предприятия приходили рабочие с надеждой заработать на кусок хлеба. Но хозяин в ожидании «лучших времен» не открывал фабрику.

«Лучших времен» для себя хозяин не дождался: фабрика перешла в собственность Литовской Советской Социалистической Республики. Над Литвой засияло солнце Сталинской Конституции.

Группа старых производственников обратилась к министерству промышленности с просьбой возобновить работу. Разрешение было дано немедленно. Весь коллектив фабрики воодушевился желанием — скорее пустить станки и машины на полный ход, дать больше продукции на благо советского народа.

Двое суток в цехах не прекращалась напряженная работа. Ремонтировалось оборудование, настраивались станки, подготовлялось сырье.

Приемочная комиссия дала высокую оценку качеству ремонта оборудования.

— Иначе и быть не могло, — говорит работница тов. Ясюнайте.—Впервые в жизни мы работаем на себя, на свою страну, а не на капиталистов.

День пуска фабрики совпал с получением радостной вести из Москвы о том, что просьба литовского народа о принятии Советской Литвы в Советский Союз удовлетворена. Коллектив возрожденной фабрики переживал в этот день двойной праздник.

Фабрика работает с полной нагрузкой. Сырьем она обеспечена. Коллектив готовится к выпуску папирос новых марок — «Красная звезда», «Товарищ», «Летчик». Количество рабочих увеличивается вдвое.

— Наша задача, — говорят рабочие, —работать по-социалистически. Мы на деле выполняем свое обязательство перед советской родиной по выпуску продукции только высокого качества. Приложим все усилия и будем всемерно повышать производительность труда, строго соблюдать трудовую дисциплину и ни на одну минуту не забудем о революционной бдительности.

Коллектив возрожденной фабрики «Континенталь» борется за то, чтобы предприятие было передовым в Советской Литве.

Первый вселитовский с'езд учителей

КАУНАС, 14. (ТАСС). Сегодня открылся первый вселитовский с'езд учителей. Приехали тысячи учителей начальных и средних школ Советской Литвы. Учителей приветствовали министр просвещения Венцлова, министр иностранных дел профессор Креве-Мицкевичус, министр внутренних дел Гедвилас.

На с'езде будет заслушан ряд докладов и обсужден вопрос о реформе школ в Литве. При сметоновском режиме в школах насаждался шовинизм. Много школ принадлежало иезуитам и другим монашеским орденам. В обычных учебных заведениях полновластными хозяевами были ксендзы. Из учеников старались воспитать верных служителей сметоновского режима, доносчиков, шпионов. Прогрессивная молодежь беспощадно преследовалась. В концлагерях было очень много молодежи школьного возраста.

Сегодня с'езд заслушал доклады на темы: Сталинская Конституция; задачи учительства Советской Литвы; **Ленин** и **Сталин** о народных учителях. Специальный доклад был сделан на тему о преподавании литературы в советской школе.

С'езд продлится два дня. Он проходит с большим под'емом.

НА ПРЕДПРИЯТИЯХ ЛАТВИИ

РИГА, 14. (ТАСС). С полной нагрузкой работают национализированные фабрики Латвии. Тысячи рабочих с энтузиазмом отдают свой опыт и знания делу укрепления народного хозяйства молодой Советской республики. Слова «ударник» и «стахановец» стали близкими каждому рабочему и работнице.

Изо дня в день увеличивает выпуск продукции лепайская обувная фабрика. Ежедневно она дает по 400 пар и больше высокосортной обуви. Большую работу здесь проводит изобретатель тов. Ругевиц. Он разработал конструкцию новой машины, повышающей производительность труда до 600 процентов.

Образцы социалистического отношения к труду показывает коллектив табачной фабрики бывш. «Майкапар». За месяц, истекший после установления советской власти в Латвии, фабрика выпустила продукции на 16 процентов больше, чем за это время в прошлом году.

— Каждая сотня папирос, выпущенная сверх плана, — говорит тов. Козлова, проработавшая на капиталистов 53 года, — радует всех работниц. Мы теперь работаем на себя, на весь трудовой народ. Хочется дать больше продукции наивысшего качества. Мне предлагают пенсию по старости. Но в эти радостные дни, которых я ждала всю жизнь, не хочется уходить на отдых.

На фабрике учитывают каждую народную копейку, сокращают непроизводительные расходы. Полученная экономия в 13 тысяч лат пошла на улучшение питания в фабричной столовой.

На территории фабрики расположено несколько жилых домов. Сейчас в этих домах отделываются комнаты для тех рабочих, которые живут в подвалах. Здесь же организуются детские ясли.

С высоким сознанием выполняемого долга перед родиной работает коллектив завода «Бекон-экспорт». Многие рабочие перевыполняют нормы. Изменяется облик предприятия. В цехах отделаны помещения под гардеробы, установлены души. После окончания работ оживленно бывает в бытовых комнатах завода. С большим интересом рабочие прослушали первую лекцию на тему «Карл Маркс, его жизнь и деятельность». Сотни рабочих занимаются в различных кружках. Ежедневно проходят репетиции драмкружка и духового оркестра. Допоздна засиживаются над очередным номером стенной газеты заводские рабкоры.

Реорганизация музеев в Латвии

РИГА. Помимо реорганизации существующих музеев, намечено создать в Риге большой Музей истории революции. Здесь будут собраны материалы о революции 1905 г., о событиях 1918—19 гг., о Советской Латвии. Будут собраны воспоминания, документы, относящиеся к революционному движению.

Мероприятия эстонского правительства

ТАЛЛИН. Организуются краткосрочные вечерние курсы для русских учителей. На курсах будут прочитаны доклады об основах марксизма-ленинизма, о Конституции СССР, о развитии школьной и культурно - просветительной работы в Стране Социализма, об учебных программах, учебниках и структуре советской школы. Эстонское радио три раза в неделю организует передачу лекций по истории ВКП(б) и по русскому языку.

Успех Советского павильона на Кенигсбергской ярмарке

БЕРЛИН, 14. (ТАСС). В Кенигсбергской ярмарке принимают участие Советский Союз, Китай, Финляндия, Иран, Италия, Югославия, Норвегия, Швеция, Турция, Венгрия и другие государства.

В Кенигсберге состоялось собрание иностранных хозяйственных представителей с представителями германской восточно - прусской хозяйственной камеры. На собрании от имени министерства иностранных дел выступил с речью г. Шнурре. В своем выступлении г. Шнурре подчеркнул, что особенность ярмарки 1940 года — участие в ней Советского Союза. Характеризуя германо - советские отношения, Шнурре отметил, что они развиваются успешно на пользу обеих стран и народов. Вслед за Шнурре выступил торгпред СССР в Германии т. Бабарин. С большим докладом об основах германо - советских торговых отношений выступил правительственный советник Недден.

Организована выставка советской экономической литературы. К открытию ярмарки издано много экономической литературы, уделяющей особое внимание экономике Советского Союза. Издан специальный журнал «Ост Ейропа маркт», посвященный Советскому Союзу. Издатель журнала — директор ярмарки Ганс Ионос. В день открытия ярмарки вышли специальные газеты «Кенигсбергер тагеблатт» и «Прейсеше цейтунг». В этих газетах напечатан ряд статей, освещающих экономическое развитие СССР.

Большая часть территории ярмарки отведена под выставку германских сельскохозяйственных машин и других промышленных изделий.

В Советском павильоне богато представлены экспонаты угольной и нефтяной промышленности СССР. Здесь показаны также экспонаты советской руды, хлеба, льна, хлопка, леса, мехов и т. д. Советский павильон, как об этом пишут в книге посетители, отражает величие и богатство Советского Союза.

14 августа — последний день Кенигсбергской ярмарки.

Рут Адлер—кандидат компартии Швеции в депутаты риксдага

СТОКГОЛЬМ, 14. (ТАСС). Газета «Ню даг» сообщает, что большое число рабочих провинции Халлянд обратилось к руководству компартии Швеции с просьбой внести в список кандидатов компартии на предстоящих выборах в риксдаг бывшую социал - демократку Рут Адлер. Рут Адлер была исключена из социал - демократической партии во время финской войны в связи с тем, что она обратилась к рабочим — социал - демократам с открытым письмом, в котором призывала не участвовать в кампании травли против Советского Союза. В ответ на обращение секретаря компартии Швеции с просьбой о согласии на выставление ее кандидатуры Рут Адлер выступила с письмом, которое было опубликовано вчера в газете «Ню даг». В своем письме Рут Адлер пишет о своей верности великим принципам социализма.

«Этим принципам я была и буду верна, — пишет Рут Адлер, — они были исходными пунктами моей политической деятельности как в феврале 1940 года, когда я написала своим товарищам открытое письмо, вызвавшее мое исключение из партии, так и теперь, когда я предоставляю себя в распоряжение компартии, чтобы продолжать свою работу для достижения нашей общей цели».

Рут Адлер приняла предложение о включении ее кандидатуры в коммунистический список.

ВОЙНА АНГЛИИ С ГЕРМАНИЕЙ И ИТАЛИЕЙ

Сводка командования германской армии

БЕРЛИН, 14. (ТАСС). Германское информационное бюро передает следующую сводку верховного командования германской армии:

«13 августа эскадрильи германских самолетов успешно бомбардировали портовые сооружения в Уоллсенде, Хартлпуле, Борнмуте и Плимуте и военные заводы в Эксетер и Бристоле, а также одно крупное нефтехранилище. В устье Темзы потоплены два сторожевых дозорных судна и два торговых парохода общим водоизмещением в 15 тысяч тонн. Кроме того, германские боевые самолеты бомбардировали аэропорты в Истчерч, Дитлинг, Фарнборо, Андовер, Судхем и Миддл-Уоллоп, разрушив много ангаров и уничтожив большое количество нефтехранилищ, судостроительных верфей и находившихся на аэродромах самолетов. Над проливом Ла-Манш и над Англией происходили ожесточенные воздушные бои, во время которых сбито 74 неприятельских самолета. В течение дня английские самолеты безуспешно пытались произвести налет на датский город Ольборг. Из 23 английских самолетов, участвовавших в налете, сбито 16. Бомбы, сброшенные неприятелем в ночь на 14 августа, не причинили нигде серьезных повреждений.

Общие потери неприятеля за вчерашний день составили 132 самолета и 12 аэростатов воздушного заграждения. Германская авиация потеряла 28 самолетов. Командир подводной лодки Зальман сообщает о потоплении неприятельских судов общим водоизмещением в 41.611 тонн. В том числе потоплен один английский вспомогательный крейсер водоизмещением в 11.400 тонн. Германские подводные лодки из флотилии истребителей встретили в Северном море несколько английских эсминцев, которые несмотря на свое превосходство, после краткого сражения отступили».

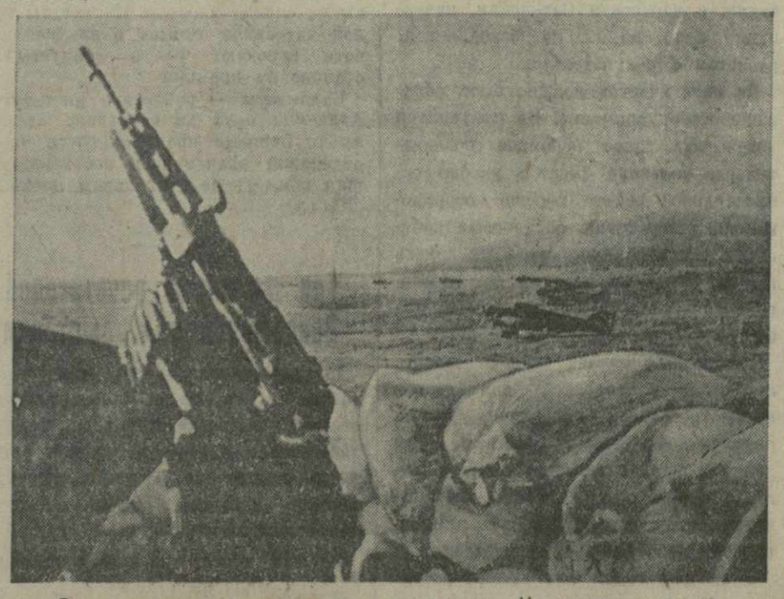

Один из итальянских военных аэродромов. На переднем плане зенитное орудие. Фотоклише ТАСС.

Коммюнике английского министерства авиации

ЛОНДОН, 14. (ТАСС). В совместном коммюнике министерства авиации и министерства внутренних дел и внутренней безопасности указывается, что во время вчерашних ожесточенных боев над побережьем Англии уничтожено 78 германских самолетов. Английская авиация потеряла 13 истребителей, однако, десять летчиков погибших истребителей спаслись. Как было дополнительно установлено, в ряде пунктов имеются убитые. В течение ночи на 14 августа количество германских самолетов, принимавших участие в налетах на Англию, было сравнительно небольшим. В результате бомбардировки повреждено одно предприятие и значительное количество жилых домов. Среди населения имеются раненые.

ЛОНДОН, 14. (ТАСС). Английское министерство авиации в своем коммюнике сообщает, что в ночь на 13 августа английские бомбардировщики совершили налет на военные об'екты в Северо - Западной Германии, в том числе на авиационный завод в Гота, а также на военные об'екты на занятых немцами территориях Франции и Голландии. Бомбардировке подверглись 17 аэродромов и базы гидросамолетов на острове Боркум, а также гавань Хелдер на голландском побережье. После этих налетов 4 английских самолета не вернулись на свои базы.

Во время вчерашних дневных налетов бомбардировщиков были обстреляны об'екты на территории от Ютландии до Бискайского залива, в том числе занятые немцами аэродромы в Ваальхафене, Кане, Шербурге, Морлэ и база гидросамолетов в Бресте. 12 английских самолетов не вернулись на свои базы.

Германские парашютисты в Англии

ЛОНДОН, 14 (ТАСС). Как передает агентство Рейтер, сегодня утром близ одного города в Центральной Англии было обнаружено 11 раскрытых парашютов. Кроме того, 16 раскрытых парашютов было найдено в различных районах Шотландии.

Английское министерство внутренних дел и внутренней безопасности сообщает, что после получения сведения об обнаружении раскрытых парашютов военная полиция и отряды местной обороны начали широкие поиски парашютистов. Поиски все еще продолжаются, и до сих пор ни один парашютист не обнаружен. Нет также никаких сведений о том, что парашютисты высадились.

НЬЮ-ЙОРК, 14. (ТАСС). По сообщению лондонского корреспондента агентства Ассошиэйтед пресс, 11 германских парашютистов были захвачены в Центральной Англии. Корреспондент, прибыв в один из прибрежных городов Южной Англии, передает, что поезд, в котором он ехал, шел на половинной скорости, так как вокруг поезда беспрестанно падали зажигательные бомбы.

Война на море

ЛОНДОН, 14. (ТАСС). Агентство Рейтер передает официальное сообщение, в котором говорится, что два английских эсминца вступили сегодня рано утром в соприкосновение с неприятельскими легкими кораблями. Неприятель пытался скрыться за дымовой завесой, но английские эсминцы открыли огонь и нанесли повреждения трем неприятельским кораблям. Как полагают, потоплены вооруженный тральщик и еще один корабль. Английским эсминцам не причинено никакого ущерба.

В другом сообщении агентство Рейтер передает о гибели английского тральщика «Элизабет Энджела».

Германская печать об операциях германских военно-воздушных сил

БЕРЛИН, 14. (ТАСС). Германские газеты широко комментируют вчерашнюю военную сводку. Ряд газет поместил специальные передовые статьи, посвященные воздушным боям над Англией. Газета «Фелькишер беобахтер» в передовой статье, озаглавленной «Тяжелые удары», пишет, что эффективность воздушных налетов на Англию с каждым днем увеличивается. Налеты германской авиации направлены против многочисленных военных об'ектов Южной Англии, в особенности против военных портов, аэродромов и нефтехранилищ. Газета сообщает, что одновременно производится минирование английских гаваней.

«Дейче альгемейне цейтунг», комментируя военную сводку, пишет, что за три дня английская авиация потеряла 254 самолета. Кроме того, разрушен ряд военных и торговых портов, аэродромов и ангаров, уничтожено много бензинохранилищ и доков.

Бюллетень «Динст аус Дейчланд» пишет, что сейчас происходят самые большие воздушные бои за все время войны. Воздушные сражения, продолжающиеся уже три дня, происходят над пространством протяженностью в 500 километров и глубиной в 100 километров. Поле сражения простирается от Плимута до устья реки Темзы. Центр тяжести боев в данное время находится на восточном фланге в районе Дувра.

Налет английских самолетов на Италию

ЛОНДОН, 14. (ТАСС). В коммюнике английского министерства авиации говорится, что в ночь на 14 августа крупное соединение английских бомбардировщиков совершило успешный налет на военные об'екты в Северной Италии. По предварительным сведениям, тяжелые повреждения причинены итальянским авиационным заводам в Милане и Турине. Все английские бомбардировщики, за исключением одного, вернулись на свои базы.

Сводка итальянского командования

РИМ, 14. (ТАСС). Агентство Стефани передает следующую сводку итальянского командования: «В Британском Сомали к востоку от Ададдеха продолжаются упорные бои.

Сегодня в час ночи самолеты противника, появившиеся из Швейцарии, сбросили бомбы и листовки над Северной Италией. Около тридцати фугасных и зажигательных бомб сброшено в Милане. Ни один военный об'ект не пострадал. Убито 12 человек, ранено 44 человека из гражданского населения. В Турине сброшено около 15 бомб, не причинивших никаких повреждений ни военным об'ектам, ни промышленным предприятиям. Убит один человек, ранено — 8. Алессандрия и Тортона также подверглись бомбардировке. В Алессандрии насчитывается 9 человек убитых и несколько раненых.

Бомбардировка Аугусты (Сицилия), где было сброшено 4 бомбы, не причинила никакого ущерба. Морская зенитная артиллерия сбила гидросамолет противника, вооруженный торпедами. Экипаж гидросамолета в составе одного офицера и одного солдата взят в плен».

Потери английской и германской авиации

БЕРЛИН, 14. (ТАСС). Германское информационное бюро передает, что за вчерашний день сбито 96 английских самолетов. Из них 50 самолетов сбито в воздушных боях над Англией и над Ла-Маншем, 16 самолетов — во время нападения английской авиации на датский город Ольборг, 30 самолетов уничтожено на английских аэродромах. Германская авиация потеряла за этот день 24 самолета.

Внутриполитическое положение во Франции

14 июля 1939 года официальный Париж с большой помпой отпраздновал 150-летие французской буржуазной революции. Прошло меньше года, и 10 июля 1940 года правящие французские круги не только аннулировали республиканскую конституцию 1875 года, но и приступили к поспешной, лихорадочной ликвидации унаследованных от времен буржуазной революции основ республиканского строя.

Французская буржуазия никогда не уважала своего собственного исторического прошлого. Раннее развитие классовых противоречий и быстрый рост политической активности промышленного пролетариата давно уже заставили ее затосковать по «сильной власти» — реакционной, разумеется. Уже в самом начале XIX века во Франции была восстановлена монархия, которая с небольшим, четырехлетним перерывом (1848—1852 гг.) продержалась до 1870 года. На Национальном собрании, принявшем конституцию 1875 года, вопрос о форме правления был решен в пользу республики большинством всего в один голос. В конце прошлого столетия Франция переживала полосу значительного оживления деятельности роялистских (монархистских) элементов; вплоть до самого последнего времени роялистские группы пользовались значительным влиянием в некоторых крупнокапиталистических кругах.

Впрочем, по мере развития империализма, по мере того, как магнаты финансового капитала захватывали командные высоты в экономической и политической жизни и сами становились некоронованными королями Франции, вопрос о форме государственного устройства — монархия или республика — отходил на задний план. Независимо от формы правления, воротилы монополистических концернов требовали всемерного усиления и концентрации исполнительной власти, предельного ограничения полномочий парламента и прежде всего ограничения демократических прав народа.

Народные массы должны быть обречены на абсолютное политическое и социальное бесправие, а их политические организации и профсоюзы должны быть разгромлены; у пролетариата должна быть отнята какая бы то ни было возможность не только борьбы за социалистическое переустройство общества, но и защиты против самой наглой и беззастенчивой капиталистической эксплоатации — такова программа французской реакции.

Она нашла отражение в ряде публицистических выступлений, вроде книги бывшего французского премьера Тардье «Час решений». Ее, эту программу, пытались воплотить в жизнь «Боевые кресты» и другие, подобные им черносотенные группы в феврале 1934 года и в 1937 году.

Но тогда планы французской реакции разбились о решительное противодействие народных масс. Понадобился раскол народного фронта, преданного вождями социалистической партии, понадобилась война и военное поражение Франции, чтобы крупнокапиталистические круги смогли приступить к осуществлению своей реакционной программы.

Причина поражения Франции, как говорил товарищ Молотов на седьмой сессии Верховного Совета СССР, «не только в плохой военной подготовке, — хотя эта причина стала общеизвестной. Не малую роль сыграло здесь также то обстоятельство, что французские руководящие круги — не в пример Германии — слишком легкомысленно отнеслись к вопросу о роли и удельном весе Советского Союза в делах Европы. События последних месяцев наглядно показали нечто большее. Они показали, что правящие круги Франции не были связаны с народом и не только не опирались на него, но боялись своего народа, имеющего заслуженную славу свободолюбивого народа со славными революционными традициями. В этом одна из серьезных причин вскрывшейся слабости Франции».

Франция очень плохо подготовилась к войне. Она не приняла мер к улучшению организации своих вооруженных сил в течение первых восьми месяцев войны, когда полное затишье на западном фронте давало для этого все возможности.

Зато военная обстановка была широко и деятельно использована для похода против французского рабочего движения. Еще до всеобщей мобилизации был об'явлен запрещенным центральный орган коммунистической партии «Юманите». За этим последовало запрещение коммунистической партии, роспуск 620 профсоюзов, роспуск около 700 различных демократических общественных организаций, разгон более 300 муниципалитетов. Большинство коммунистических депутатов парламента, а всего свыше 11 тысяч революционных рабочих, было посажено за решетку.

«Более миллиона французских рабочих были причислены к лагерю врага», — писала женевская газета «Травай». Это само по себе уже не могло не отразиться гибельным образом на боеспособности французской армии. Подобные соображения, однако, мало трогали правящие французские круги, которые все время гораздо больше думали о безопасности своих классовых позиций внутри страны, чем об усилении обороноспособности Франции.

Даже такая мало склонная к выпячиванию классовых противоречий газета, как реакционная нью-йоркская «Геральд трибюн», писала, что французское правительство прекратило военные действия из боязни социальных осложнений. Характерно также, что правительство Петэна избрало своей временной столицей не какой-либо крупный политический и экономический центр, а маленький курортный городок Виши с населением всего в 25 тысяч человек. Еще более любопытно, что правительство упорно стремится перебраться отсюда в Версаль, — не в Париж, а именно в Версаль, музейный городок дворцов и парков вблизи Парижа.

По сообщению английского телеграфного агентства «Экчейндж телеграф», «решение Петэна переехать в Версаль об'ясняется ростом волнений в неоккупированных районах Франции», где, по словам того же агентства, уже произведено 17 тысяч арестов. Вполне возможно, что Версаль привлекает новое французское правительство и тем, что, по исторической традиции, он является старым оплотом реакции. Еще более вероятно, что переезд в Версаль, в глазах правительства Петэна, должен приобрести символическое значение, поскольку Версаль был резиденцией французских королей и до революции 1789 года служил местопребыванием носителей верховной власти страны.

С точки зрения этих стремлений придать нынешнему новому режиму во Франции все возможные черты режима, предшествовавшего революции 1789 г., интересно отметить и намерение правительства Петэна изменить административное деление Франции. Вместо существующего с 1789 года деления на департаменты предполагается вернуться к старому, существовавшему еще в феодальное время делению на провинции. При этом, имеется, конечно, в виду практически упразднить органы местного самоуправления в департаментах, передав все их функции назначаемым из центра губернаторам провинций.

Для характеристики устанавливаемого сейчас во Франции режима наиболее важны, однако, конституционные законы, принятые 10 июля Национальным собранием (т.-е. об'единенным заседанием членов сената и палаты депутатов) в Виши. Эти законы упраздняют пост выборного президента республики, фактически распускают на неопределенный срок парламент и передают всю полноту правительственной власти лично маршалу Петэну, получающему титул «главы французского государства». По более поздним сообщениям, все государственное управление сосредоточивается в руках так называемой правительственной директории в составе трех человек: самого Петэна, его заместителя Лаваля и министра внутренних дел Марке. Фактически правителями будут, конечно, Лаваль и Марке, тем более, что Петэну уже 84 года.

Бывший премьер Пьер Лаваль, некогда «левейший» социалист, еще в 1934 году носился с мыслью о реакционной «реорганизации» государственного строя и тогда же наряду с Тардье был фактически идейным вдохновителем антипарламентского мятежа «Боевых крестов». Скомпрометировавший себя откровенно реакционными устремлениями и в области внутренней и в области внешней политики, Лаваль в течение последних нескольких лет вынужден был скрываться за кулисами политической жизни, пока военный разгром Франции не открыл ему дороги на авансцену.

Адриен Марке — мэр города Бордо — прошел путь от члена социалистической партии до одного из наиболее видных представителей самой неприкрытой реакции.

Среди остальных членов правительства Петэна заслуживают внимания министр иностранных дел Поль Бодуэн (для дипломатических планов которого характерны антианглийские черты), министр по охране молодежи и семьи Жан Ибарнегарэ (представитель «Боевых крестов» в парламенте), наконец, министр промышленного производства и труда Рене Белен (заместитель секретаря Всеобщей конфедерации труда, правая рука матерого предателя Жуо).

Показателен уже самый факт об'единения министерств промышленности и труда. Это трудно истолковать иначе, как стремление к решительному подчинению интересов рабочего класса интересам крупного монополистического капитала.

Ренегатам из бывших социалистов, ренегатам из тех, кто продолжает еще и сейчас руководить социалистической партией или возглавлять реформистские профсоюзы, суждено, очевидно, стать не последней опорой правительства маршала Петэна и создаваемого им во Франции реакционного режима.

Страна разорена войной и военным поражением. Уже прошлой осенью из-за нехватки рабочих рук, вызванной мобилизацией, часть урожая осталась неубранной, а значительная часть полей — незасеянной. Сейчас положение в деревне еще хуже. В промышленности большая часть крупных предприятий сейчас не работает. Запасы жидкого топлива отчасти истощены, отчасти погибли, отчасти достались победителю. Английская блокада препятствует их пополнению, в итоге весь автотранспорт страны парализован. Железные дороги функционируют плохо. Почти четвертая часть населения согнана с насиженных мест, оторвана от привычных занятий, превращена в кочующие толпы бездомных и голодных беженцев.

Спасти страну от надвигающейся катастрофы старыми, привычными методами эксплоататорских классов невозможно. Политическая линия правительства Петэна в состоянии лишь углубить бездну хозяйственной разрухи и до пределов обострить классовые противоречия. Этой перспективы не устранить бутафорски-демагогическими процессами против вчерашних министров, против Даладье, Рейно и Манделя, на которых сегодняшние правители хотели бы свалить всю ответственность за войну и военный разгром Франции. За те несчастья, которые постигли страну, за кошмарные дни, которые она переживает, народ с полным правом призовет к ответственности всю правящую верхушку финансового капитала и самую систему, на которой покоится его господство.

И. МИКУСОН.

Проверяем исполнение Указов Президиума Верховного Совета СССРот 26 июня и 10 июля

***

В РОЛИ НАБЛЮДАТЕЛЯ

На-днях бюро партийной организации Тбилисской швейной фабрики № 1 обсуждало вопрос о качестве продукции, выпускаемой 4-м цехом. Не случайно возник этот вопрос. В июне фабрика выполнила план на 115 проц., а в следующем месяце на 86,9 проц. Чем об'яснить, что фабричный коллектив, после перехода на восьмичасовой рабочий день и семидневную неделю получивший могучее оружие для укрепления трудовой дисциплины, ослабил борьбу за производственные показатели? В значительной мере это об'ясняется тем, что начальники цехов и браковщики стали строже подходить к качеству продукции.

— Лучше не выполнить программу, чем выпустить несортную продукцию, —так рассуждают на фабрике. Эти рассуждения, плохо подкрепленные действительной борьбой за высокое качество продукции, серьезно повлияли на выполнение плана.

На заседании бюро первичной парторганизации выяснилось, что рабочим и работницам четвертого цеха далеко не созданы все условия, обеспечивающие высокопроизводительную работу, высокое качество продукции.

— Наведите порядок у рабочего места, своевременно обеспечьте инструментами, полуфабрикатами и тогда мы полностью выполним все качественные и количественные показатели.

К этому справедливому требованию рабочих цеха обязано чутко прислушиваться хозяйственное руководство фабрики.

Через несколько дней вопрос о качестве продукции будет обсуждаться и на партийном собрании. Борьба за качество продукции немыслима без укрепления трудовой дисциплины. Между тем партийная организация фабрики не сумела в полной мере реализовать Указ Президиума Верховного Совета СССР. В июле на фабрике зарегистрировано 69 случаев опозданий и прогулов. Цифры тревожные, тем более, что прогулы и опоздания не прекратились и по сей день, и фабрика план первой декады этого месяца выполнила лишь на 73 проц.

Дезорганизаторами производства являются отдельные новые работницы, только недавно пришедшие на производство.

О. Кинтурашвили менее года работает на фабрике. Из очередного отпуска она явилась с опозданием на несколько дней. Прогульщица была осуждена народным судом. Поработав несколько дней, О. Кинтурашвили ушла с фабрики. Допустили прогулы молодые работницы М. Яралова, Бахмарова, Шкуратова и ряд других.

Казалось бы, тот факт, что на фабрике продолжаются нарушения трудовой дисциплины, обязывал партийную организацию лучше организовать массовую раз'яснительную работу, уделить, наконец, внимание политическому воспитанию новых работниц, обсудить на партийном собрании исполнение Указа Президиума Верховного Совета СССР от 26 июня.

— Зачем же обсуждать этот вопрос на партийном собрании, если среди нарушителей трудовой дисциплины нет коммунистов? — удивленно спрашивает секретарь бюро партийной организации т. Гургенадзе.

Этого же мнения придерживаются и другие члены партийного бюро. Получается так: для того, чтобы партийная организация вплотную подошла к вопросам укрепления трудовой дисциплины, тщательно проверила реализацию нового Указа, необходимо, чтобы кто-либо из коммунистов фабрики допустил прогул.

Так несерьезно, формально подходят руководители фабричной партийной организации к осуществлению своей важнейшей задачи, забывая, что они несут ответственность за укрепление трудовой дисциплины и выполнение плана. Понятно, почему в цехах фабрики продолжаются грубые нарушения трудовой дисциплины, если партийная организация остается в роли «постороннего наблюдателя».

Л. СИРАДЗЕ.

Партийное бюро... покровительствует прогульщикам

На Тбилисской войлочной фабрике работает С. Хандалян — кандидат в члены ВКП(б) с 1938 года. За время пребывания на предприятии Хандалян не раз нарушал трудовую дисциплину, за что неоднократно снимался с работы.

Так, например, в 1936 году Хандалян был уволен за выход на работу в нетрезвом виде, в 1939 году он дважды увольнялся с работы за прогул и опоздание на 50 минут. 22 июня этого года он явился на работу в нетрезвом виде, за что снова был снят с работы. Спустя некоторое время злостный нарушитель трудовой дисциплины был снова восстановлен на работе, как это ни странно, по настоянию партийного бюро фабрики.

После опубликования Указа Президиума Верховного Совета СССР «О переходе на восьмичасовой рабочий день, на семидневную рабочую неделю и о запрещении самовольного ухода рабочих и служащих с предприятий и учреждений» Хандалян 8 июля первый на фабрике не вышел на работу. Свой прогул он мотивировал тем, что «болел». Однако эта мотивировка оказалась ложной.

Народный суд четвертого участка Кировского района приговорил злостного нарушителя трудовой дисциплины Хандаляна к 6 месяцам исправительно-трудовых работ с удержанием 25 процентов заработной платы.

Комсомолец О. Петросян вместо того, чтобы выйти на работу 20 июля в первую смену, совершил прогул и вышел во вторую смену, за что был приговорен народным судом к 3 месяцам исправительно-трудовых работ с удержанием 20 процентов заработной платы.

Нарушители трудовой дисциплины понесли заслуженное наказание. Но какие выводы сделали из этого партийная и комсомольская организации фабрики, которые были обязаны обсудить этот вопрос на партийном и комсомольском собраниях, строго осудить поступок кандидата партии Хандаляна и комсомольца Петросяна?

Никаких выводов сделано не было. На фабрике продолжают примиренчески относиться к нарушителям трудовой дисциплины. Секретарь бюро парторганизации т. Н. Окросашвили даже не знает, сколько нарушений трудовой дисциплины было на фабрике за последнее время.

А такие нарушения были. 18 июля опоздал на 7 минут рабочий Сулейманов. Член партии счетовод Вартанов 31 июля явился на работу с 10-минутным опозданием. 22 июля сторож А. Вартанов пришел на дежурство в нетрезвом виде и стал хулиганить.

Случаев нарушений трудовой дисциплины на войлочной фабрике немало. Между тем партийное бюро по существу покровительствует злостным прогульщикам, вроде Хандаляна.

М. ИСАЕВ.

Вид на море из Сухумского парка. Фото В. Черкасова.

***

О „мелких кражах" и вредной снисходительности

Недавно на Тбилисской шелкоткацкой фабрике произошел случай, который вызвал возмущение всего коллектива.

Работница чистильного цеха Маро Копалейшвили совершила на производстве кражу.

В обеденный перерыв, когда все работницы ушли в столовую, Копалейшвили, притворившись нездоровой, осталась в цехе. Как только цех опустел, Копалейшвили спрятала у себя в платье несколько метров пур-де-суа —высокосортного шелка. Но совершенно случайно в цех в этот момент вошли две работницы, и Копалейшвили была поймана на месте преступления.

Весь цех, вся фабрика были возмущены преступлением Копалейшвили, той самой Копалейшвили, которая уже несколько раз самовольно оставляла фабрику, которая не дорожила интересами производства, не отличалась никаким усердием в работе.

Милиция арестовала Копалейшвили. Но через два дня к величайшему удивлению, на фабрике вновь увидели Копалейшвили. Оказывается, милиция освободила ее в виду того, что кража, совершенная Копалейшвили, была «чересчур мелкой».

Теперь Копалейшвили с самым невозмутимым видом добивается своего восстановления на работе, словно ничего и не произошло.

Об этом факте рассказали нам заместитель директора фабрики т. Алексишвили, заместительница начальника ткацкого цеха т. Гоголашвили и старший контролер ткацкого цеха т. Ратиани.

Беседа происходила в тот момент, когда на фабрику пришли газеты с опубликованным в них Указом Президиума Верховного Совета СССР «Об уголовной ответственности за мелкие кражи на производстве и за хулиганство».

Вся фабрика с большим одобрением встретила этот Указ.

Помимо случая с Копалейшвили на шелкоткацкой было еще несколько таких же случаев. В прекрасном производственном коллективе, насчитывающем более тысячи человек, оказалось несколько мелких жуликов, пытавшихся обкрадывать фабрику. С чувством возмущения рассказывали нам о таких людях старые, кадровые работники фабрики.

Подносчики катушек Механцришвили и Гвелукашвили пытались вынести за ворота фабрики несколько шпуль с намотанным на них пур-де-суа. Гвелукашвили сбежал, а Механцришвили был задержан и дело о нем попало в милицию.

Но так же, как и Копалейшвили, Механцришвили отделался в милиции только «легким испугом». Он попрежнему работает на фабрике, а приятель его Гвелукашвили явился с повинной и тоже был допущен к работе. Нашлись, таким образом, либералы не только в милиции, но и на самой фабрике.

Сейчас, после Указа от 10 августа, таким фактам должен быть и будет положен конец. Никаких поблажек людям, расхищающим государственное добро.

С. КОБАХИДЗЕ.

ПИСЬМА В РЕДАКЦИЮ

Плохое качество продукции

Свыше 7.700 килограммов чая, представленных Ачигварской чайной фабрикой в оценочное бюро, были признаны браком и задержаны.

От Ацанской фабрики бюро отказалось принять 7.000 килограммов чая, не отвечающих требованиям стандарта, от Ланчхутской фабрики — 8.634 килограмма.

Значительное количество брака на этих фабриках свидетельствует о плохой работе технологов и титестеров, ответственных за качество продукции.

Предупреждения и сигналы оставляются ими без внимания.

Инспектор государственной чайной инспекции т. Шаров обнаружил 20 июля на Ачигварской чайной фабрике 2.000 килограммов некачественного чая и составил об этом акт. Но главный технолог т. Бардземишвили и старший титестер т. Антелава категорически отказались подписать акт.

Точно так же поступил главный технолог Ацанской чайной фабрики тов. Цквитинидзе, когда инспектор Гурнелидзе составил акт о порче 20 килограммов чайного листа первого сорта. Директор фабрики тов. Талаквадзе не согласился с мнением главного технолога и письменно подтвердил справедливость акта.

Вместо того, чтобы признать свои ошибки, учесть их в дальнейшей работе, усилить борьбу за качество продукции, технологи и титестеры закрывают глаза на дефекты. Но от этого не уменьшится их ответственность, не улучшится качество плохого чая, а будут только расти размеры брака, как это и случилось на Ачигварской и Ацанской чайных фабриках.

Трест «Чай-Грузия», знающий об этих фактах, не принимает мер против работников, виновных в выпуске недоброкачественной продукции.

К. ГОГИБЕРИДЗЕ.

———

О благоустройстве Товарного поселка

В июне прошлого года Президиум Тбилисского Совета вынес постановление о благоустройстве Товарного поселка в Навтлуги. По этому постановлению в поселке предстояло провести электрическое освещение, замостить Товарную улицу, открыть хлебные и продуктовые лавки, проложить канализацию. Был дан срок окончания работ — 3-й квартал текущего года.

Срок уже истекает, а в Товарном поселке ничего не сделано, только хлебные лавки открыты. Между тем, речь идет о первоочередных, неотложных потребностях поселка, который нуждается также в школе, детском саде, яслях.

Улицы этой отдаленной части города все еще не имеют названий. Понятно, какие неудобства это создает для жителей, до которых часто не доходят газеты, письма.

В поселке расположен склад утильсырья, вредно влияющий на здоровье обитателей. По заключению государственной санитарной инспекции склад необходимо перенести. Имеется аналогичное по содержанию постановление райсовета им. 26 комиссаров. Эти материалы направлены в коммунальный отдел Тбилисского Совета, который собирается поставить вопрос на президиуме исполкома Совета. Но когда это будет — неизвестно, а дело тянется с 1936 года!

Необходимо ускорить работы по благоустройству Товарного поселка.

Г. ЕСАЯН.

В ЦК КП(б) ГРУЗИИ

Решением Бюро ЦК КП(б) Грузии от 17 июля 1940 г. **исключены из рядов ВКП(б):**

Картвелишвили Василий Абрамович—член ВКП(б) с 1921 г., партбилет № 1522489 — за самовольный выезд из района и неуплату партчленских взносов; Шармазанашвили Бахтанг Дмитриевич—член ВКП(б) с 1938 г., партбилет № 1144966—за обмеривание покупателей; Вашаломидзе Акакий Егорович —член ВКП(б) с 1929 г., партбилет № 0503422 — за растрату; Дзамашвили Захарий Михайлович — член ВКП(б) с 1927 г., партбилет № 1511563 — за злоупотребление служебным положением; Хитария Бенция Георгиевич — кандидат в члены ВКП(б) с 1938 года, кандидатская карточка № 1263067 — за кражу автопокрышек; Попендик Август Августович — член ВКП(б) с 1926 г., партбилет № 1529874 — за присвоение партчленских взносов; Элбакидзе Дарья Серапионовна — кандидат в члены ВКП(б) с 1938 г., кандидатская карточка № 2154856 — за растрату государственных средств; Гиносян Мушег Геворкович — член ВКП(б) с 1938 г., партбилет № 2842667 — за злоупотребление служебным положением; Сули Мамед оглы — кандидат в члены ВКП(б) с 1938 года, кандидатская карточка № 3070244 — за сокрытие судимости и пребывания заграницей.

Кутаиси. У здания вокзала. Фото П. Луценко. Фотохроника ГТА.

Навстречу пятой годовщине стахановского движения

КАК БЫЛА ДОСТИГНУТА РЕНТАБЕЛЬНОСТЬ В РАБОТЕ

От нашего корреспондента

Коллектив рудника имени Ворошилова, передового в Чиатура, уже второй год выполняет и перевыполняет плановые задания по добыче марганца.

Несмотря на этот успех, в работе рудника был все же крупный недочет: рудник терпел значительные денежные убытки, перерасходы средств были здесь частым явлением.

В конце прошлого года главным инженером рудника был назначен молодой коммунист Александр Гванцеладзе. Он первым обратил серьезное внимание на необходимость организовать безубыточную, рентабельную работу, и борьба за безубыточную работу началась.

Главный инженер присмотрелся к некоторым «мелочам», на которые обычно не обращалось внимания, и установил, что даже путем самых простых мероприятий рудник может резко сократить свои денежные расходы.

Большая доля перерасхода приходилась на электроэнергию. Моторы к механизмам были подобраны несоответствующих мощностей: например, на одном участке вместо мотора в 3,5 киловатт был установлен мотор мощностью в 14,5 киловатт. Перемещение моторов снизило мощность установок со 175 киловатт до 75 киловатт. В итоге экономия только за пять месяцев составила 15.000 рублей.

Раньше рудник посылал механизмы и оборудование для текущего ремонта в главные механические мастерские Чиатура. Теперь мастерская по ремонту организована на месте, и это также сократило расходы. На второй участок крепежный лес доставлялся раньше арбами. Теперь для доставки леса устроено несложное приспособление — под'емник. В результате, транспортные расходы сократились в месяц с 4,5—5 тысяч рублей до 500 рублей.

Партийная организация рудника несколько раз ставила в повестку дня партийных собраний вопросы борьбы за безубыточную работу. Это имело огромное значение. Командиры производства стали серьезнее заниматься экономикой предприятия, строже относиться к расходованию государственных средств.

Улучшилось и качество марганцевой руды. Обогатительная фабрика № 2 (руководитель фабрики инженер Ир. Какабадзе), которая получает руду с участков рудника им. Ворошилова, дает теперь продукцию более высокого качества. Для борьбы с потерями создана специальная бригада. Улучшен ремонт механизмов.

Результаты настоящей хозяйственной, инициативной работы сказались быстро. Рудник теперь не имеет перерасходов. Больше того, за 7 месяцев текущего года рудник дал прибыль в сумме 225.000 рублей.

Коллектив рудника активно поддержал призыв горняков шахты «Центральная-Ирмино» имени **Сталина.** Многие участки, смены и стахановцы взяли на себя новые обязательства. Начальник передового третьего участка инженер Г. Гамкрелидзе взял, например, обязательство выполнять ежедневно план не ниже, чем на 115 процентов. Это обязательство перевыполняется. Перевыполняют свои повышенные обязательства стахановцы-навалоотбойщики Шалва Капанадзе и Давид Капанадзе.

Весь коллектив рудника борется сейчас за то, чтобы годовой план выполнить досрочно—за 10 месяцев.

Опыт работы рудника им. Ворошилова показывает, какими огромными возможностями располагают все рудники треста «Чиатурмарганец».

Г. БАГДАСАРОВ.

СУБТРОПИЧЕСКИЕ СОВХОЗЫ АБХАЗИИ

От нашего корреспондента

В совхозах Абхазской АССР успешно выращиваются ценнейшие субтропические и технические культуры — чай, мандарины, лимоны, апельсины, грейпфруты, герань, лимонное сорго, тунг, фейхоа. 14 совхозов Абхазии дают ежегодно стране тысячи тонн зеленого чайного листа, миллионы цитрусовых плодов, тысячи килограммов высокоценных эфирных масел.

В Гагринском районе, в долине реки Бзыбь с 1927 года существует совхоз имени III Интернационала. Совхоз первым в Абхазии начал разведение герани. Урожайность этой культуры неуклонно возрастает. В 1933 году с гектара было получено 13,3 тонны зелени герани, а в 1939 г.—20,7 тонны. За время своего существования совхоз дал стране 67 тысяч килограммов эфирных масел, стоимостью в 32 миллиона рублей.

Сейчас совхоз успешно разводит ряд новых эфироносов — лимонное сорго, лимонный эвкалипт, пачули, жасмин, цитрус-бергамот и другие. Совхоз имени III Интернационала и двадцать стахановцев — мастеров высоких урожаев эфиромасличных культур, являются участниками Всесоюзной сельскохозяйственной выставки 1940 г.

Большие достижения в повышении урожайности цитрусовых культур имеет совхоз «Кохора», Гальского района. В прошлом году, он был награжден на выставке дипломом I степени.

Немалых успехов добился совхоз имени Ильича Сухумского района — участник Всесоюзной сельскохозяйственной выставки 1939 и 1940 гг. Его цитрусовые плантации, виноградники и плодовые сады ежегодно приносят высокие урожаи. В 1939 году совхоз дал государству около 15 миллионов цитрусовых плодов. В этом году здесь успешно взялись за освоение культуры ананаса.

Большие цитрусовые плантации заложены в совхозах «Эшеры» Сухумского района и «Псырцха» Гудаутского района. В Очемчирском районе находится крупнейший в Грузии Моквинский тунговый совхоз. В этом районе имеются также чайный, гераниевый, пробковый совхозы. В селе Ачигвари, Гальского района раскинулись плантации крупнейшего чайного совхоза имени Микояна. Вблизи Сухуми находится совхоз-питомник Наркомзема Абхазской АССР. Он снабжает колхозы республики саженцами европейских плодовых культур.

Несколько лет назад по инициативе товарища Л. П. Берия в долине реки Кодор был заложен совхоз, разводящий культуру фейхоа. В ближайшие годы совхоз будет сдавать консервной промышленности плоды фейхоа для выработки из них высококачественного варенья. Кодорский совхоз является участником выставки 1940 года.

В местности Пицунда, Гагринского района в конце прошлого года был организован совхоз лекарственных растений. Здесь заложены первые в Союзе плантации хинного дерева, морского лука и других ценных лекарственных растений.

На стройках третьей пятилетки

Сухумгэсстрой

От нашего специального корреспондента.

В глубоком ущелье реки Восточная Гумиста строятся головные сооружения Сухумской гидроэлектростанции, которая должна вступить в эксплоатацию к концу третьей сталинской пятилетки.

На стройке сейчас горячие дни. Обсудив обращение горняков шахты Центральная - Ирмино имени **Сталина,** строители гидростанции взяли обязательство — к пятой годовщине стахановского движения выполнить план третьего квартала и к 7 ноября закончить строительство дороги от села Андреевка до генераторного здания, протяжением 9 километров.

На первом, самом ответственном участке Сухумгэсстроя образцы стахановской работы показывает бригада бетонщиков т. Ф. Сливка. Получив задание уложить в августе 1000 кубометров бетона, бригада т. Сливка обязалась месячный план выполнить на 150 процентов. Свое обязательство бригада с честью выполняет. Темпы укладки бетона по сравнению с июлем значительно выросли. Если в июле бригада т. Сливка укладывала в сутки от 21 до 28 кубометров бетона, то сейчас она укладывает в два раза больше.

Широко развернулось социалистическое соревнование на втором участке Сухумгэсстроя и на бетонном заводе, где также есть немало передовиков борьбы за досрочное выполнение заданий.

***

Строительство Сухумской гидроэлектростанции на реке Гумиста, начатое еще в 1932 году, в течение ряда лет велось крайне неудовлетворительно. При общей стоимости 76 миллионов рублей, на 1 января 1940 г. было выполнено работ всего на 27.945 тысяч рублей.

В результате бесхозяйственности только за два последних года — 1938 и 1939 — строительство имело перерасход в сумме 2.587 тысяч рублей. Качество выполненных в прошлые годы бетонных работ, в особенности в тоннеле, низкое.

Плохое ведение строительства об'яснялось отсутствием должного технического руководства, неудовлетворительной организацией работ, недостаточным финансированием и снабжением материалами, слабой постановкой партийно-политической и массовой работы на стройке.

С февраля этого года строительные работы на Сухумгэсе переданы тресту Храмгэсстрой. Работы на стройке заметно улучшились. Усилено техническое руководство, улучшена организация работ.

Трест Храмгэсстрой сразу же уделил самое серьезное внимание проведению мероприятий, обеспечивающих развертывание работ в 1940, 1941 и 1942 гг. Была проведена коренная реконструкция всего подсобно-вспомогательного хозяйства. Построены и пущены в эксплоатацию дробильные и бетонный заводы, выстроен цементный склад, приведены в порядок под'ездные пути.

Это дало возможность широко развернуть работы на головном узле. В настоящее время все земельно-скальные работы по плотине уже в основном выполнены и по всему фронту идет бетонировка.

Благодаря всем этим мероприятиям план второго квартала был выполнен досрочно, к 15 июня. Начиная с мая, строительство имеет удешевление работ против сметы.

Перед коллективом строителей Сухумской гидроэлектростанции в нынешнем году стоят чрезвычайно ответственные задачи. На строительно-монтажные работы нужно освоить 4.300 тысяч рублей. Необходимо как можно скорее закончить строительство новой дороги, от которой зависит организация всех подготовительных работ по строительству генераторного здания. В третьем квартале должно быть начато строительство постоянного поселка, а в четвертом — строительство силового узла.

Командиры стройки — начальники участков, десятники—должны улучшить организацию работ, создать бригадам бетонщиков, скальщиков, плотников условия для высокопроизводительного использования рабочего времени. На 1-м участке, например, имеется не мало фактов, когда из-за плохой подготовки рабочего места бригады простаивают.

На стройке ощущается недостаток рабочей силы. По первому участку, например, недостает 50 подсобных рабочих, плотников, каменщиков. Бригады бетонщиков и скальщиков здесь только наполовину укомплектованы необходимым количеством рабочих.

***

В июле Центральный Комитет КП(б) Грузии обсудил вопрос о ходе строительства Сухумской гидроэлектростанции и принял решение, выполнение которого обеспечивает пуск Сухумгэса в установленный срок.

В своем решении ЦК КП(б) Грузии обязал Абхазский обком КП(б) Гр. и Совнарком Абхазской АССР обеспечить Сухумгэсстрой необходимым количеством рабочей силы в порядке заключения договоров с колхозами, а Сухумский райком партии и районный Совет депутатов трудящихся — приступить к ремонту дороги Сухуми — село Михайловка и окончить его к 1 сентября.

Это важнейшее решение выполняется неудовлетворительно. Взять хотя бы вопрос об обеспечении стройки рабочей силой. До 10 августа на Сухумгэсстрой надо было послать 100 человек. Фактически же послано только 15, причем из них на стройке осталось только 10 человек.

Указание ЦК КП(б) Грузии на необходимость усилить партийно-политическую и массовую работу среди рабочих, инженерно-технических работников и служащих Сухумгэсстроя выполняется Сухумским райкомом партии также неудовлетворительно. Секретарь райкома партии тов. Алания, инструкторы райкома бывают на стройке очень редко.

Ник. ИЩЕНКО.

Обязательства рабочих чайной фабрики

БАТУМИ. **(Наш корр.).** В нынешнем году Кобулетская чайная фабрика должна выпустить 540 тысяч килограммов сухого чая.

В мае фабрика выполнила план на 82 проц. Коллектив фабрики по большевистски взялся за исправление недочетов, широко развернулось соревнование между цехами и отдельными рабочими. В результате производительность труда повысилась. В июне план был перевыполнен на 10 проц. В июле фабрика добилась еще большего—при плане в 100 тысяч килограммов чая выпущено 111 тысяч килограммов. Хороши результаты и по качеству. Чая высшего сорта сдано 6.700 килограммов при плане в 2.500 килограммов.

С большим под'емом готовится коллектив фабрики встретить пятую годовщину стахановского движения. К 15 августа месячная программа выпуска готовой продукции выполнена на 90 процентов.

Коллектив фабрики борется за то, чтобы дать в нынешнем году сухого чая на 2 миллиона рублей больше, чем это предусмотрено планом.

Высокоурожайные пасеки

ГУДАУТИ. **(Наш корр.).** Колхоз «Прогресс» селения Приморское Гудаутского района славится высоким урожаем своих пасек. В 1938 году с каждого улья было получено 54 килограмма меда, а в 1939 году—70,8 килограмма.

Высокие показатели имеет также пасека колхоза имени Куйбышева Гагринского района. Каждый улей дал в среднем 50 килограммов меда и 0,9 килограмма воска.

———

Уборка сигарных табаков

ГАЛИ. **(Наш корр.).** В колхозах им. **Ленина** сел. Окуми, им. III Интернационала сел. Ачигвари и других идет массовая уборка сигарных табаков сорта «суматра».

Урожай сигарных табаков в нынешнем году хороший. Колхоз им. III Интернационала предполагает убрать с каждого гектара до 12 центнеров табака.

Колхозы Гальского района должны убрать в этом году около 35 тонн сигарных табаков.

АНГЛИЙСКИЕ ПРЕДЛОЖЕНИЯ США

НЬЮ-ЙОРК, 14. (ТАСС). Вашингтонский корреспондент газеты «Дейли миррор» Пирсон сообщает, что Англия предложила Соединенным Штатам передать им суверенитет над всеми своими островными владениями в Западном полушарии, предоставить право пользования сухопутными, воздушными и военно-морскими базами и ряд территориальных уступок, если США пошлют в Англию эсминцы и торпедные катеры. Как указывает Пирсон, члены американского кабинета единогласно высказываются за принятие этого предложения. Рузвельт еще колеблется, опасаясь исхода предвыборной кампании.

Как передает агентство Ассошиэйтед пресс, председатель сенатской комиссии по морским делам Уолш, выступая 13 августа по радио, высказался против посылки эсминцев в Англию, которая, по его мнению, явилась бы «актом войны». По словам Уолша, Соединенные Штаты нуждаются в устаревших эсминцах для учебных целей, а также для использования их в качестве вспомогательных кораблей. Независимо от того, вступят ли США полностью в войну или останутся вне ее, заявил Уолш, необходимо в интересах обороны сохранить в США весь флот.

Как сообщает агентство Юнайтед пресс, Рузвельт тщательно изучает английские предложения по поводу передачи Англии устаревших эсминцев, не желая принять никакого решения, пока он не получит заверений в одобрении его конгрессом. Официальные лица изучают юридические препятствия, мешающие в настоящее время передаче эсминцев Англии.

„Джорнале д'Италиа" против правительства Петэна

РИМ, 13. (ТАСС). Итальянская «Джорнале д'Италиа» опубликовала антифранцузскую статью, в которой указывается, что во Франции «возрождаются имперские фантазии, претендующие на то, чтобы начертать планы будущего» вне зависимости от условий мира.

«Снова расцветают парламентская игра, — пишет газета, — банковские маневры, различного рода интриги, направленные также и против держав оси».

Маскируясь словами о восстановлении, продолжает газета, руководящие круги Франции хотели бы сохранить права имперского правительства Франции на континенте.

Касаясь произведенных в Виши награждений генералов и высших чинов, газета подчеркивает, что «Франция стремится создать иллюзию своего возвращения в ранг великих держав». Она «придумывает для истории несуществующие победы, раздавая медали и награды генералам и высшим политическим деятелям».

Во Французском Марокко

БЕРЛИН, 14. (ТАСС). Как сообщает Германское информационное бюро, «Итальянская газета «Стампа» пишет по поводу продовольственного и торгового кризиса во Французском Марокко, что в результате блокады итальянцами Средиземного моря и капитуляции Франции внешняя торговля Французского Марокко совершенно приостановилась. Запасы хлопка, бензина, растительного масла, сахара, животного масла, сыра, мыла, жиров и удобрений почти совершенно иссякли. Отсутствуют запасные части для автомобилей и разных машин. Труд местных ремесленников и деловая жизнь почти полностью парализованы. Положение усугубляется наплывом беженцев из Европы, которые прибывали в Марокко в течение последних месяцев. Частное движение автомобилей запрещено. Недостаток бензина особенно отражается на сельскохозяйственных предприятиях».

Рост безработицы во Франции

БЕРЛИН, 14. (ТАСС). Газета «Фелькишер беобахтер» сообщает, что 8 августа закончилась демобилизация французской армии. В связи с увольнением 3,5 миллиона солдат, пишет газета, безработица во Франции резко увеличилась. Безработные находятся в исключительно тяжелых условиях.

Обращение Чан Кай-ши

ЧУНЦИН, 14. (ТАСС). В связи с третьей годовщиной шанхайских боев, Чан Кай-ши опубликовал обращение к населению Шанхая и всех оккупированных японцами районов.

Три года назад, говорит Чан Кай-ши, когда начались бои в Шанхае, мы смогли выставить против 200 тысяч японцев только три дивизии, и все же, несмотря на это, мы сорвали японские планы покорения Китая в трехмесячный срок. В глазах всего мира мы подняли престиж китайской национально - революционной армии, продемонстрировали дух самостоятельности, способность драться до конца. Боевой дух Китая в результате трех лет войны получил всеобщее признание.

Затем Чан Кай-ши заявляет, что он не будет считать свои обязанности выполненными, пока японцы не уйдут с территории Китая.

В заключение Чан Кай-ши остановился на героизме китайской армии и народа.

Итальянская газета о нарушении Грецией нейтралитета

ЛОНДОН, 13. (ТАСС). «Пополо ди Рома» заявляет, что Греция нарушает свой нейтралитет, разрешая английским агентам свободно оперировать на албано-греческой границе.

Англо - индийские переговоры в тупике

ЛОНДОН, 13. (ТАСС). Агентство Рейтер передает сообщение из Бомбея, в котором говорится, что председатель индийского национального конгресса Мауалана Калам Азад в беседе с корреспондентом агентства Рейтер заявил:

«Я не собираюсь в настоящее время посещать вице-короля, так как я не вижу оснований для дальнейших переговоров».

При этом он добавил, что 18 августа на заседании бюро исполкома конгресса будет дан формальный ответ вице-королю. Вице-король приглашал Азада для беседы по вопросам британской политики в Индии. Указывается, что между предложением вице-короля и требованием конгресса, выраженным бывшим председателем конгресса Джавахалал Неру, лежит пропасть.

ТБИЛИСИ

ГОРОДСКАЯ ХРОНИКА

НА ТЕМЫ ДНЯ

О ЖАЛОБАХ ТРУДЯЩИХСЯ

В обслуживании трудящихся в учреждениях Тбилиси есть еще немало фактов, когда сроки рассмотрения жалоб нарушаются, когда отдельные работники тех или иных учреждений с запозданием реагируют на сигналы трудящихся, а иногда даже теряют жалобы.

25 ноября прошлого года жильцы нескольких домов по Кривому тупику подали в Коммунальный отдел исполкома Тбилисского Совета заявление о проведении водопровода. Ответ на свое письмо они получили через... 92 дня — 2 марта текущего года.

Этот случай в практике Коммунального отдела, к сожалению, не единичен.

Гр. Давиташвили получил ответ на свое заявление, поданное в Коммунальный отдел 29 ноября 1939 года, лишь 29 февраля 1940 года. Аналогичный случай произошел и с депутатом Тбилисского городского Совета т. Имам Баба оглы, получившим ответ на свое заявление через 1½ месяца.

Жалоба гр. Цикуришвили, поступившая на имя директора ТУЭС, попала к инспектору Одилавадзе, на которого жаловался гр. Цикуришвили.

В городском жилищном управлении и в исполкомах Советов районов им. Берия и Орджоникидзевского нет даже специальных журналов для регистрации жалоб трудящихся. Заведующий Коммунальным отделом исполкома Орджоникидзевского района т. Хомерики по ряду вопросов, поднятых трудящимися, поручал инженеру-инструктору представить заключения, но где эти заключения — неизвестно.

Нередки случаи утери заявлений трудящихся. В исполкоме райсовета имени Л. П. Берия утеряно коллективное заявление жильцов дома № 9, по ул. Цхакая об исправлении канализации, заявление гр. Гершкова о неправильном назначении пенсии, заявление гр. Мгебришвили об антисанитарии. В районном жилуправлении утеряны заявления граждан Бадаева, Басилая, Степаняна и других.

Все эти факты стали возможными только потому, что руководители указанных учреждений сами не занимаются рассмотрением жалоб и заявлений трудящихся, не контролируют прохождение и разрешение их, передоверяя это важное дело техническим работникам.

С фактами невнимательного отношения к жалобам и заявлениям трудящихся надо решительно покончить.

ТАНИН

В Навтлуги строится новый завод управления фармацевтическо - химической промышленности Наркомздрава Грузинской ССР. Завод будет выпускать вяжущие фармацевтические препараты — танин и галовую кислоту, употребляемые при желудочных заболеваниях.

Производство танина и галовой кислоты из местного сырья — сумахи и скумпии, освоено фармацевтической промышленностью в прошлом году.

Завод будет сдан в эксплоатацию в первом квартале 1941 года.

Тбилиси. Детская железная дорога им. Л. Кагановича. На снимке: дети едут на станцию «Солнечная». Фото М. Кврикашвили. Фотохроника ГТА.

ПЕРЕД НАЧАЛОМ УЧЕБНОГО ГОДА

194.000 рублей отпущено в этом году школам района имени **Сталина** (Тбилиси) на ремонт школьных зданий.

Во всех 15 школах района ремонт закончен своевременно. Работам дана хорошая оценка.

Все же, несмотря на окончание ремонта, у директоров школ немало забот перед началом нового учебного года. Многие школы района нуждаются в оборудовании кабинетов. На это по бюджету выделены нужные средства, но приобрести школы ничего не могут по той причине, что магазины, торгующие школьно-канцелярскими принадлежностями и наглядными пособиями, не отпускают товара по безналичному расчету.

В силу этого 41-я школа из 2.900 рублей, отпущенных ей на приобретение наглядных пособий, израсходовала только 600 рублей.

В этом году 1.096 школьников должны сдавать повторные испытания. Но ни школы, ни районный отдел народного образования ничего не сделали для организованной подготовки ребят к предстоящим осенним испытаниям. Только сейчас спохватился городской отдел народного образования и предложил районным отделам народного образования организовать к 20 августа в школах консультации для учащихся, готовящихся к испытаниям.

Районный отдел народного образования должен был в конце минувшего учебного года приобрести у учащихся 42.775 старых стабильных учебников. План этот не выполнен. Приобретено всего лишь 33.698 учебников.

В школе имени Сталина

Скоро советские школы приветливо встретят радостную, отдохнувшую за время летних каникул, детвору.

122 школьника впервые усядутся в этом году за парты в просторных, светлых классах тбилисской первой средней школы имени **Сталина**.

Всего в школе будет учиться 975 учеников и учениц.

Школа деятельно готовится к началу занятий. Все классы отремонтированы. Заново выкрашены парты. В классах чисто. На ремонт школы израсходовано 9 тысяч рублей.

Научные кабинеты и лаборатории пополнены новым инвентарем и пособиями. Из отпущенных на это пяти тысяч рублей израсходовано свыше трех тысяч. Серьезное внимание уделено оборудованию военного кабинета.

Школьная библиотека насчитывает свыше 12 тысяч книг. На три тысячи рублей будет приобретено в этом году новой литературы. Большую помощь школе окажет книжный киоск. Он уже располагает 850 стабильными учебниками, закупленными у учащихся после окончания 1939-1940 учебного года.

С 20 августа в школе будет проводиться консультация для 62-х учащихся, сдающих повторные испытания. Расписание осенних испытаний составлено.

Штат преподавателей школы полностью укомплектован.

Ремонт затягивается

Помещение тбилисской 56-й средней школы до последних дней занимала детская туристическая база. Отдел народного образования (район имени Берия) и директор школы т. Е. Дашкевич-Месхи пропустили все сроки, чтобы привести школьное помещение в образцовый порядок. Еще вчера, 15 августа, школа имела весьма неприглядный вид. Во дворе много пыли. Парты в ожидании ремонта расставлены во дворе и коридорах здания. В окнах немало выбитых стекол.

Только на-днях начался ремонт.

Школьная библиотека хотя и пополнена, но в ней нехватает многих произведений классиков и вообще книг для детей среднего возраста.

С начала летних каникул школа с помощью родительского комитета составила две группы из отстающих в учебе ребят для подготовки к осенним испытаниям. С обеими группами ведутся занятия.

У школы есть все возможности, чтобы до начала занятий наверстать упущенное.

Военно-Грузинская дорога на экране

Сектор хроники Тбилисской киностудии приступил к с'емкам киноочерка «Военно - Грузинская дорога».

На пленку будут заснятьі наиболее красивые места на всем протяжении дороги.

Фильм начнется с показа г. Орджоникидзе, его достопримечательностей, памятников гражданской войны. Затем будет показано Дарьяльское ущелье и восхождение альпинистов на вершину Казбеги.

Для киноочерка будет заснят также Крестовый перевал. Отсюда фильм уведет зрителя вниз — в Кайшаурскую долину, в Пасанаури, к старинной Ананурской крепости и далее в древнюю столицу Грузии — Мцхета. Киноочерк закончится показом столицы Грузии — Тбилиси.

Сценарий фильма написали В. Валиев и В. Митрофанов. Они же производят с'емку киноочерка.

Первенство СССР по волейболу

По решению Всесоюзного комитета по делам физкультуры и спорта при СНК СССР всесоюзные соревнования на первенство СССР по волейболу будут проведены в этом году в Тбилиси.

В соревнованиях примут участие команды-чемпионы СССР: «Спартак» — Ленинграда (мужская) и «Спартак» — Москвы (женская), «Наука» — Тбилиси, «Учитель» — Москвы, «Пищевик» — Киева, «Наука» — Ростова и др.

Соревнования начнутся 18 августа на теннисных кортах парка имени С. М. Кирова. Главный судья соревнований т. Поташник (Москва).

Справки

СЕГОДНЯ В КИНОТЕАТРАХ

Им. Руставели—«Будни»; **«Октябрь»**—«Золотое озеро»; **«Ударник»**—в зимнем и летнем помещениях «Будни»; **«Комсомолец»** — в летнем помещении «Веселые ребята», в зимнем — «Большая жизнь»; **«Спартак»**—«Красные дьяволята»; **им. Розы Люксембург»**—«Моя любовь»; **им. 26 комиссаров**—в зимнем помещении «Эдисо», в летнем—«Кубанцы»; **«Коминтерн»**—«Моя любовь»; **кинотеатр парка культуры и отдыха им. С. Орджоникидзе**—«Бабы».

РАДИОПЕРЕДАЧА

11.30 — «Новости Тбилиси» на груз. и русск. яз.; 12.00 — литературная передача на груз. яз.; 12.28—популярная классическая музыка; 13.00—трансляция из Москвы дневного выпуска «Последних известий»; 16.40—концерт; 17.10—передача для старших школьников на арм. яз.; 17.40—джазовая музыка; 18.10—вечерний выпуск «Последних известий» на груз., арм. и азерб. яз.; 19.00 — камерный концерт из произведений советских композиторов; 19.30 — беседа на азерб. яз. «Наши самолеты и летчики»; 20.00—трансляция из Москвы вечернего выпуска «Последних известий»; 21.00—концерт из произведений белорусских композиторов; 21.55—отрывки из опер и оперетт; 22.40—передовая «Правды» на груз. яз.; 22.55—концерт; 23.40—музыка для танцев; 24.00—ночной выпуск «Последних известий» на груз. и русск. яз.; 00.30—трансляция из Москвы ночного выпуска «Последних известий» и боя часов Кремлевской башни.

ИЗВЕЩЕНИЯ

★ Сталинский РК ТО КП(б) Грузии извещает об аннулировании выданных им партбилетов: № 1540674—на имя Сукнасяна Айрапета Вартановича и № 2854839—на имя Бадалашвили Александра Зурабовича.

★ Ленинский РК ТО КП(б) Грузии извещает об аннулировании выданного им партбилета № 1530497 на имя Бахтадзе Иосифа Поликарповича.

★ Аджарский обком КП(б) Грузии вызывает в оргинструкторский отдел (комн. № 15) Огуновского Михаила Васильевича.

★ Сегодня, в 8 ч. 30 м. веч., в клубе писателей (ул. Мачабели, 13)—собрание русской литературно-творческой группы.

Ответственный редактор В. ГРИГОРЬЯН.

17 и 18 августа — ЦЕНТРАЛЬНЫЙ ПАРК КУЛЬТУРЫ И ОТДЫХА им. С. ОРДЖОНИКИДЗЕ — 17 и 18 августа

ДВА БОЛЬШИХ ГУЛЯНЬЯ, ПОСВЯЩЕННЫХ ДНЮ АВИАЦИИ

КОНЦЕРТ с участием артистов Вейланд Родд—негритянск. песни, Вари Ласка—песни Запада, Сагарадзе-Джапаридзе, Ольга Долидзе, М. Лисициан, В. Урушадзе, М. Волович (аккордеон). Начало в 9 час. 30 мин. веч.

КИНО: „ВАСИЛИСА ПРЕКРАСНАЯ" сверх программы „СТАЛИНСКИЕ СОКОЛЫ". Начало в 8 час. 30 мин. веч. Выставка парашютов, самолета. Прыжки с парашютной вышки. Гиры

БАЛ МОЛОДЕЖИ, ДЖАЗ. Крупнейший цирковой аттракцион „МОТОЦИКЛ В ВОЗДУХЕ" 4—ДОНЕМАН—4

Детская железная дорога. Скетинг-ринг. Автострада. Карусель. АНОНС: 24 и 25 августа Карнавал-гулянье „СТАРЫЙ ТБИЛИСИ". Подробности в афишах

ЛЕТНИЙ ТЕАТР и САД ГРУЗГОСЭСТРАДЫ (Плехановский пр., 123, тел. 3-18-50)

Летний театр ГАСТРОЛИ СТАЛИНГРАДСКОГО ТЕАТРА МУЗЫКАЛЬНОЙ КОМЕДИИ
16 августа 3 сп. 2 абон. НА БЕРЕГУ АМУРА
17 августа 4 сп. 4 абон. КОЛОМБИНА
18 августа 4 сп. 3 абон. ПРИНЦЕССА ЦИРКА
Худ. рук. Ю. Ерофеев. Гл. дирижер Д. Палей. Начало в 9 час. вечера.

Открытая эстрада 16, 17, 18 августа ГАСТРОЛИ исполнительницы цыганск. романсов АНТОНИНЫ ЕРЕМЕЕВОЙ. Подробности в афишах. Начало в 10 час. вечера. Вход на откр. эстраду по входн. бил. сада. В саду играет духовой орк. под упр. Бахмана. Касса открыта с 12 ч. утра до 3 ч. дня и с 6 ч. до 11 ч. веч.

НАРКОМТЕКСТИЛЬПРОМ ГРУЗ. ССР ПРИГЛАШАЕТ для Кутаисской суконной фабрики ГЛАВНОГО БУХГАЛТЕРА и ЭКОНОМИСТА ПО ТРУДУ. Условия по соглашению. Обр. по адресу: Тбилиси, Дом правительства, 5-й этаж, комната № 12.

Стадион „ДИНАМО" имени Л. П. БЕРИЯ угол улиц Борьбы и Тельмана, трамваи №№ 1, 2, 3, 4
16 августа ФУТБОЛ
Тбилиси—„ЛОКОМОТИВ" (показательная команда)
Тбилиси—„ДИНАМО" (1-я команда)
НАЧАЛО в 6 час. 30 мин. вечера
ЦЕНА БИЛЕТА 3 р., ДЛЯ КРАСНОАРМЕЙЦЕВ 50 к.
МЕСТА НЕ НУМЕРОВАНЫ.
Предварительная продажа билетов в кассах стадиона „Динамо".

Стадион „ДИНАМО" имени Л. П. БЕРИЯ угол улиц Борьбы и Тельмана, трамваи №№ 1, 2, 3, 4
18 августа ФУТБОЛ
Розыгрыш на первенство Грузии
Батуми—„ДИНАМО"
Тбилиси—„СПАРТАК"
Начало в 6 часов вечера.
ЦЕНА БИЛЕТА 3 р., ДЛЯ КРАСНОАРМЕЙЦЕВ 50 к.
Места не нумерованы.
Предварительная продажа билетов в кассах стадиона „Динамо".

ГРУЗВОДХОЗУ ТРЕБУЮТСЯ ГЛ. БУХГАЛТЕРЫ и СТ. БУХГАЛТЕРЫ ДЛЯ РАБОТЫ НА СТРОЙКАХ В ЗАПАДНОЙ ГРУЗИИ. Обращаться к главному бухгалтеру Грузводхоза—Тбилиси, Дом правительства, 1-й этаж, комната № 9.

КОБУЛЕТСКОМУ ТУНГОВОМУ ЗАВОДУ ТРЕБУЮТСЯ на постоянную работу
ГЛАВН. БУХГАЛТЕР . . 1
СТ. БУХГАЛТЕР 1
ЭКОНОМИСТ 1
ИНЖЕНЕР-МЕХАНИК . 1
АГРОНОМ 1
Обр. с 15 до 17½ ч. по адр.: Тбилиси, ул. Джапаридзе, 4, ГРУЗГЛАВРАСЖИРМАСЛО.

ТБИЛИССКИЙ ГОСЦИРК ОРГАНИЗУЕТ ВСПОМОГАТЕЛЬНЫЙ БАЛЕТНЫЙ ЦЕХ под руководством балетмейстера В. Р. ГАМСАХУРДИЯ. Заявления принимаются в дирекции Госцирка с 12 до 4 ч. дня. ДИРЕКЦИЯ.

Доктор БЕРИЕВ. Венерическ., мочеполовые, сп. филис, кожные. Утром 9—12, веч. 8 ч. — 9 ч. 30 м. Для женщин отдельный вход. Пер. Чодришвили, № 8 (б. Плехановский), около гостиницы «Европа».

Доктор Александра Григорьевна КОРКИА. Специально женские болезни, бесплодие. Прием от 5—8 ч. веч. Плехановский пр., № 65, во дворе, телефон № 3-26-11.

Дирекция, местком и сотрудники Тбилисского ботанического института извещают о смерти ГУРАМА ДЖАПАРИДЗЕ.

18 августа, в 1 час дня, на Кукийском кладбище на могиле доктора БОГДАНА СЕРГЕЕВИЧА ХАЛАТОВА состоится гражданская панихида, о чем извещают братья покойного.

ЗАКЛЮЧИТЕЛЬНЫЙ БАЛАНС

Батумского треста общественного питания „БАТТРЕСТОБПИТ" на 1 января 1940 года (в тыс. руб.)

	Актив	Сумма		Пассив	Сумма
1	Товарные запасы	185	1	Уставный фонд	1016
2	Денежные средства	136	2	Прочие фонды	107
3	Расчеты	52	3	Резервы	7
4	Отвлеченные средства	48	4	Регулирующие статьи	36
5	Основные средства	577	5	Расчеты	242
6	Законченные капитальн. работы по арендованным основным средствам	70	6	Разные кредиты	151
7	Запасы материалов, сырья и топлива	864	7	Краткосрочное кредитование	83
			8	Прибыли отчетн. года	290
	Баланс	1932		Баланс	1932

СЧЕТ ПРИБЫЛЕЙ и УБЫТКОВ

1	Реализация и издержки	2728	1	Реализация и отпуск	2968
2	Прочие убытки	288	2	Прочие прибыли	338
		3016			
3	Прибыль за 1939 год	290			
		3306			3306

Директор Гиоргадзе. Главный бухгалтер Джахуташвили.

Баланс утвержден совещанием по рассмотрению год. отчетов при Наркомторге Груз. ССР 23 марта 1940 года.

Главный бухгалтер Наркомторга Грузинской ССР Фирсов.

ЗАКЛЮЧИТЕЛЬНЫЙ БАЛАНС

артели „ЦИТЕЛИ МГЕБАВИ" (сел. Суджуна, Абашский район), входящей в систему Грузхимпромсоюза, на 1 января 1940 года.

АКТИВ — ПАССИВ

№№ п/п	Наименование разделов	Сумма		№№ п/п	Наименование разделов	Сумма	
1	Основные средства	777641	37	1	Фонды разные	588650	51
2	Предметы, не относим к осн. средствам	65061	76	2	Резервы и предстоящие платежи	433224	92
3	Сырье, материалы и топливо	553970	47	3	Регулирующие статьи	13045	12
4	Производство	131279	60	4	Долгосрочные кредиты	21070	00
5	Готовая продукция и товары	344547	20	5	Краткосрочные кредиты	1423602	63
6	Предметы, выделенные для реализации	1000	00	6	Расчеты (кредиторы)	957210	93
7	Товары отгруженные	1302792	31	7	Прибыль отчетного года	885053	74
8	Денежные средства	337515	92				
9	Расчеты (дебиторы)	288925	95				
10	Расходы за счет будущих отч. периодов	16280	30				
11	Взносы, отчисл. и до. отвлечен. средства	502842	97				
	Баланс	4321857	85		Баланс	4321857	85

СЧЕТ ПРИБЫЛЕЙ и УБЫТКОВ.

	Расходы и убытки	Сумма			Доходы и прибыли	Сумма	
1	Расходы и убытки разные	960434	39	1	Доходы от реализации	1539103	57
2	Прибыль отчетного года	885053	74	2	Доходы разные	306384	56
	Баланс	1845488	13		Баланс	1845488	13

Баланс утвержден балансовой комиссией Грузхимпромсоюза 7 февраля 1940 года протокол № 4.

Председатель правления И. С. Ефремашвили. Главный бухгалтер И. С. Кобулия.

Отец Соломон Наумович, жена София, сын Владимир Пайс извещают о смерти ВЛАДИМИРА СОЛОМОНОВИЧА ПАЙС. Гражд. паних. 16-VIII в 8 ч. веч. Вынос тела 17-VIII в 6 ч. веч., из кв. по Плехановскому пр., № 108, на Еврейское кладбище.

Коллектив работников НКВД Грузинской ССР извещает о смерти ТАМАРЫ КАДАГИШВИЛИ.

Дирекция Тбилисского госмединститута извещает о смерти СЕРГЕЯ НИКОЛАЕВИЧА АСПИСОВА.

Администрация, парторганизация и МК отдела здравоохранения исполнительного комитета городского Совета депутатов трудящихся извещают о смерти ТАМАРЫ ЛЕВАНОВНЫ КАДАГИШВИЛИ.

Типография им. А. Ф. Мясникова издательства «Заря Востока», Тбилиси, пр. Руставели, № 36. Упол. Главлита Б—2609