Пролетарии всех стран, соединяйтесь!

ЗАРЯ ВОСТОКА

ГОД ИЗДАНИЯ 18-ЫЙ

„ზარია ვოსტოკა"— საქართველოს კ. პ. (ბ) ცენტრალური კომიტეტის და თბილისის კომიტეტის ორგანო

ОРГАН ЦЕНТРАЛЬНОГО и ТБИЛИССКОГО КОМИТЕТОВ КП(б) ГРУЗИИ

ОКТЯБРЬ 23 ПОНЕДЕЛЬНИК 1939 г. № 244 (4865)

ЦЕНА 10 КОП.

АДРЕС РЕДАКЦИИ и ИЗДАТЕЛЬСТВА
пр. Руставели, 36, дом изд. „ЗАРИ ВОСТОКА"
ТЕЛЕФОНЫ РЕДАКЦИИ:
Отв. секретарь — 3-17-06 ★ Секретариат—3-11-22 ★ Зам. редактора—3-18-04 ★ Отд. пропаганды—3-59-65 ★ Парт. отдел—3-22-82 и 3-14-82 ★ Отдел сельского хоз.—3-18-07 и 3-19-49 ★ Отдел писем трудящихся—3-12-83 ★ Отдел литературы и искусств — 3-30-61 ★ Экономический отдел—3-18-68 и 3-48-46 ★ Отдел обзоров печати—3-30-61 Отдел информации — 3-63-28 ★ Иллюстрационный отдел—3-16-27 ★ Отдел корреспондентской сети —3-19-49 Кабинет рабкора—3-76-85 ★ Ночной выпуск—3-17-23.

УСЛОВИЯ ПОДПИСКИ:
На 12 месяцев — 30 руб. ✳ на 6 месяцев — 15 руб. на 3 месяца — 7 руб. 50 к. ✳ на 1 месяц — 2 руб. 50 к.
ПРИЕМ ОБ'ЯВЛЕНИЙ в газету „ЗАРЯ ВОСТОКА" с 10 часов утра до 4 часов дня.
ТЕЛЕФОНЫ ИЗДАТЕЛЬСТВА и ТИПОГРАФИИ:
Директор издательства и секретариат— 3-22-63 ★ Бухгалтерия — 3-64-42 ★ Отдел распространения — 3-49-21 Отдел об'явлений—3-18-02 ★ Директор типогр. — 3-16-70 Техническая часть типографии—3-11-28.
В случае неаккуратной доставки газеты обращаться по месту подписки.

УКАЗ

Президиума Верховного Совета Грузинской ССР

О ДНЕ ВЫБОРОВ В ОБЛАСТНОЙ (ЮГО-ОСЕТИНСКОЙ АВТОНОМНОЙ ОБЛАСТИ), РАЙОННЫЕ, ГОРОДСКИЕ, СЕЛЬСКИЕ И ПОСЕЛКОВЫЕ СОВЕТЫ ДЕПУТАТОВ ТРУДЯЩИХСЯ ГРУЗИНСКОЙ ССР

1. Назначить выборы в областной (Юго-Осетинской Автономной области), районные, городские, сельские и поселковые Советы депутатов трудящихся Грузинской ССР на 24 декабря 1939 года.

2. Начало избирательной кампании по выборам в местные Советы депутатов трудящихся Грузинской ССР об'явить с 24 октября 1939 года.

Председатель Президиума Верховного Совета Грузинской ССР Ф. МАХАРАДЗЕ.

Вр. и. о. секретаря Президиума Верховного Совета Грузинской ССР А. ДЖОРБЕНАДЗЕ.

Тбилиси, 20 октября 1939 г.

За новую победу сталинского блока коммунистов и беспартийных

Сегодня публикуется Указ Президиума Верховного Совета Грузинской ССР о дне выборов в областной (Юго-Осетинской Автономной области), районные, городские, сельские и поселковые Советы депутатов трудящихся Грузинской ССР. Выборы, как этого требует избирательный закон, будут произведены в течение одного дня — 24 декабря 1939 года. Завтра, 24 октября, начинается избирательная кампания.

Трудящиеся Грузинской ССР вступают в замечательные предвыборные дни.

Предстоящая избирательная кампания явится новым торжеством социалистического демократизма; она завершит перестройку всех органов власти на основе Сталинской Конституции. Выборы в местные Советы еще более укрепят сталинский блок коммунистов и беспартийных, вновь продемонстрируют всему миру великую силу морально - политического единства советского народа.

Избирательная кампания, которая в ближайшие дни развернется по всей стране, выборы, которые явятся новым замечательным смотром наших великих побед, будут способствовать новому под'ему производственного энтузиазма и политической активности рабочих, колхозников, социалистической интеллигенции.

День выборов в местные Советы депутатов трудящихся будет днем всенародного праздника в нашей стране, великим праздником свободной, социалистической жизни.

Предстоящая избирательная кампания возлагает на партийные, профсоюзные, комсомольские, советские организации важнейшие неотложные задачи. Необходимо еще шире развернуть агитационно-пропагандистскую работу среди широчайших слоев населения, организуя массы на выполнение хозяйственно-политических задач третьей сталинской пятилетки.

Качество большевистской агитации, ее идейная насыщенность, доходчивость, умение агитаторов ясно, просто ответить на вопросы избирателей играют огромную роль в успешном проведении выборов.

Партийные организации Грузии развернули массовую политическую работу в связи с предстоящей избирательной кампанией. Тысячи агитаторов — передовых людей из среды партийного и беспартийного актива — раз'ясняют трудящимся избирательный закон. На предприятиях и в колхозах Юго-Осетинской области, например, проводят беседы среди избирателей 1.130 агитаторов. Около двух тысяч агитаторов и чтецов-беседчиков ведет массовую политическую работу среди трудящихся города Батуми. В агитационной работе принимает активное участие наша социалистическая интеллигенция—агрономы, учителя, врачи.

С первых же дней избирательной кампании центром всей агитационно-массовой работы должен стать избирательный участок. Надо подобрать для работы на агитационных пунктах избирательных участков передовых, проверенных людей из среды партийного и беспартийного актива. Самые разнообразные формы и методы, имеющиеся в арсенале большевистской агитации — лекции, беседы, экскурсии, кружки, коллективные посещения театров и кино — должны быть широко использованы в работе, которая развернется на агитационных пунктах.

В своих беседах агитаторы не должны ограничиваться одним лишь раз'яснением избирательного закона. Каждая беседа, доклад, лекция должна быть связана с борьбой за выполнение хозяйственно-политических задач, стоящих перед данным районом, селом, предприятием. Необходимо широко показывать в беседах и лекциях достижения нашей великой родины, республики, области, района, подчеркивая задачи подготовки к XXII годовщине Великой Октябрьской Социалистической революции, задачи дальнейшего развертывания социалистического соревнования, внедрения женского труда во все отрасли народного хозяйства, расширения движения многостаночников, подготовки к Всесоюзной сельскохозяйственной выставке 1940 года и другие важнейшие задачи.

Большого внимания заслуживает работа агитаторов батумского нефтеперегонного завода имени **Сталина** — тт. Михайловой, Соколовой, Хухунашвили и других, живые и увлекательные беседы которых заинтересовали домашних хозяек; многие из домашних хозяек в результате работы этих агитаторов из'явили желание работать на производстве и уже приступили к работе в цехах завода.

Партийные организации городов и промышленных районов должны оказать помощь сельским парторганизациям, особенно отдаленных районов, в проведении организационно - технической и агитационно - пропагандистской работы в дни избирательной кампании.

Дружный, неразрывный союз коммунистов и беспартийных — крупнейшее всемирно-историческое завоевание социализма. Этот союз прочно вошел в жизнь и быт нашей родины. В нем воплощено несокрушимое моральное и политическое единство советского народа.

Главное в избирательной кампании — не отмежевываться от беспартийных, а действовать сообща с ними и совместно с ними выдвигать кандидатов в депутаты.

Избирательная кампания, в качестве организаторов которой выступят сотни тысяч активистов, — замечательная школа общественно-политической работы. Задача партийных организаций — смелее привлекать к активному участию в избирательной кампании беспартийных товарищей, всячески помогать им.

Партийные организации несут всю ответственность за подбор членов избирательных комиссий, доверенных на избирательных участках. В помощь доверенным первичные партийные организации должны своевременно подобрать кадры партийного и беспартийного актива.

Выдвижение кандидатов в депутаты, агитация за выставленных кандидатов являются центральной задачей всей избирательной кампании. Кандидатами в депутаты должны быть выдвинуты лучшие сыны и дочери советского народа, до конца преданные большевистской партии, великому делу коммунизма.

Огромную роль играет тщательная организация и проведение предвыборных общих собраний на предприятиях и в колхозах, созываемых для предварительного обсуждения кандидатур депутатов.

Нашей печати предстоит проделать ответственнейшую работу: надо изо дня в день широко освещать ход избирательной кампании, необходимо ярко и живо рассказать о кандидатах, которые будут выдвинуты в состав местных Советов, об их борьбе за успехи социалистического строительства.

Единой, дружной семьей окружают коммунисты и беспартийные свою партию, испытанную в боях, своего любимого вождя, учителя и друга — товарища **Сталина**. Под знаменем **Ленина—Сталина** трудящиеся нашей родины обеспечат дальнейший под'ем политической и производственной активности народных масс, новую победу сталинского блока коммунистов и беспартийных в предстоящих выборах в местные Советы депутатов трудящихся.

24 декабря — выборы в местные Советы депутатов трудящихся Казахстана и Киргизии

АЛМА-АТА, 22. (ТАСС). Указом Президиума Верховного Совета Казахской ССР выборы в областные, районные, городские, аульные, станичные, кишлачные и поселковые Советы депутатов трудящихся республики назначены на 24 декабря 1939 года.

ФРУНЗЕ, 22. (ТАСС). Президиум Верховного Совета Киргизской ССР назначил выборы в окружные, районные, городские, сельские, аульные, кишлачные и поселковые Советы депутатов трудящихся республики на 24 декабря 1939 года.

От'езд делегации колхозников Натанебского колхоза им. Берия в Москву

МАХАРАДЗЕ, 22. (ГТА). Для ознакомления с достижениями колхозов Московской области и обмена опытом с передовыми стахановцами, в Москву выехала делегация Натанебского колхоза-миллионера им. **Берия** в составе 6 человек. В делегацию входят стахановка-бригадир, участница Всесоюзной сельскохозяйственной выставки Маро Болквадзе, секретарь комитета комсомола Ш. Саришвили, стахановка Д. Такидзе и др.

Получено сообщение, что к 30 октября в Махарадзевский район приезжает делегация колхозников Московской области. Делегация посетит передовые колхозы района и заключит договор социалистического соревнования между колхозами Московской области и Махарадзевского района.

ВЫБОРЫ В НАРОДНЫЕ СОБРАНИЯ ЗАПАДНОЙ УКРАИНЫ И ЗАПАДНОЙ БЕЛОРУССИИ

Народ решает свою судьбу

Впервые в своей истории трудящиеся Западной Белоруссии с чувством радости и величайшей гордости приходят сегодня к избирательным урнам, чтобы исполнить свой гражданский долг, отдать голоса за лучших сынов и дочерей народа — депутатов в Народное собрание.

Избиратели полны сознания, что сегодня своим голосованием они решают судьбу народа.

Сегодня трудящиеся Западной Белоруссии, подходя к избирательным урнам, задают себе вопрос: «Кому должна принадлежать земля?» и с полным сознанием впервые свободно выражают свою волю.

На многочисленных собраниях, выдвигая кандидатов в депутаты Народного собрания Западной Белоруссии, избиратели единодушно дают им наказ: голосовать в Народном собрании за то, чтобы Западная Белоруссия была неот'емлемой частью Советского Союза, чтобы земля принадлежала тем, кто на ней трудится, чтобы банки и крупная промышленность были национализированы.

Избиратели идут сегодня на выборы, зная, что ликвидировать эксплоатацию человека человеком, неравенство, существовавшее до сих пор между народами в Западной Белоруссии, уничтожить национальное угнетение, сделать народ хозяином всех богатств, всей земли — все это можно только тогда, когда руководить и править своей страной будет сам народ. А это возможно только при одной форме государственной власти, исторически себя оправдавшей на опыте великого Советского Союза—при власти Советов.

Избиратели знают, что счастливая, свободная, мирная жизнь, начало которой положила славная Красная Армия, может быть закреплена лишь в содружестве с народами великого Советского Союза.

Вся избирательная кампания проходит в Западной Белоруссии на основе широкой демократии. Десятки тысяч трудящихся принимали самое непосредственное участие в работе избирательных комиссий. В Новогрудской области, например, в составе окружных избирательных комиссий участвовало 1.575 человек. В том числе 1.377 мужчин и 198 женщин.

В Полесской области в составе окружных избирательных комиссий участвует 1.582 человека, в том числе 1.372 мужчины и 210 женщин.

Как видно из этих данных, женщина, которую в бывшей Польше всячески угнетали, начинает в освобожденной Западной Белоруссии активно участвовать в общественной жизни. Жестоко угнетавшиеся в шляхетской Польше белоруссы и евреи, не смевшие раньше и мечтать об участии в избирательных органах, ныне — активные деятели всенародной кампании по выборам депутатов в Народное собрание. Народ выдвинул кандидатами в депутаты своих лучших людей.

Каждый кандидат в депутаты Народного собрания, выделенный собраниями рабочих, интеллигенции, крестьянскими комитетами, рабочей гвардией, обсуждавшийся на многочисленных митингах, представляет собой подлинно народного кандидата. Всеобщее, прямое, равное избирательное право, при тайном голосовании, обеспечивает народу Западной Белоруссии возможность свободно выразить свою волю и проголосовать за кандидатов, которые отразят его чаяния.

Вот почему так празднично сегодня в городах, селах, на фабриках и заводах Западной Белоруссии. Сам народ решает свою судьбу. И со словами величайшей благодарности обращается он к своим освободителям — к героической Красной Армии, к советскому народу, к правительству Советского Союза, к тому, кто неустанно проявляет заботу о всех угнетенных — к великому **Сталину**.

В. Б. ГАЙСИН,
председатель комитета по организации и проведению выборов в Народное собрание Западной Белоруссии.

Белосток, 22 октября (ТАСС).

Слова горячей благодарности

РАКИТНО (ЗАПАДНАЯ УКРАИНА), 22. (ТАСС). Над городом еще висели предрассветные сумерки, а по улицам уже тянулся непрерывный поток людей. Тысячи празднично одетых граждан шли к помещениям избирательных участков. Группы избирателей у зданий, где будет происходить голосование, увеличивались с каждой минутой. Приходили целыми семьями, желая первыми опустить в избирательные урны бюллетени с именем одной из лучших дочерей народа Западной Украины—Мушки Иосифовны Шустер.

Наталья Григорьевна Дьяченко пришла на участок № 2 в 5 часов утра.

— Не спалось, — рассказывает она. — Все казалось, что просплю, а хочется первой использовать свое великое право, первой отдать свой голос за того, кто выразит в Народном собрании нашу волю—жить свободно и счастливо в единой семье с великим советским народом.

В 6 часов утра по местному времени распахнулись двери помещений для голосования. Люди, сдерживая радостное волнение, подходят к избирательным урнам. Им хочется говорить о многом — о новой прекрасной жизни, о тяжелом прошлом, о своих впечатлениях в день выборов.

— Я одна из миллионов женщин, которые были в панской Польше лишены всяких человеческих прав. Женщине в Польше жилось хуже, чем кому бы то ни было,—говорит гражданка Воловик.—Теперь я и мои дети свободны, имеем такие же права, как и все трудящиеся женщины великого Советского Союза. Это дали нам большевистская партия, любимый отец—великий **Сталин**.

— Сегодня самый счастливый день в моей семидесятипятилетней жизни, — с глубоким чувством заявляет Ф. П. Терехова.

Она хочет еще говорить, но волнение мешает ей, и она восклицает: «Спасибо великому **Сталину!**».

Слова горячей благодарности советскому народу, Красной Армии, товарищу **Сталину** слышны повсюду. Они идут от самого сердца сотен и тысяч освобожденных граждан.

Город словно помолодел. У всех радостное, приподнятое настроение. Звучат любимые народные песни, играют оркестры. Четко, организованно проходит голосование.

Первые избиратели

БЕЛОСТОК, 22. (Спец. корр. ТАСС). Над зданием горит цифра 22—дата всенародного праздника Западной Белоруссии. В помещении избирательной комиссии 2-го участка 8-го избирательного округа радуют глаз цветы и образцовая чистота. На видном месте — портрет кандидата в депутаты.

5 часов 50 минут утра. Входит группа избирателей. Председатель тов. Ханин просит их подождать, выдачу избирательных бюллетеней он может начать лишь в 6 часов. Избиратели радостно возбуждены, громко шутят, смеются. Но вот стрелка часов подошла к цифре 6. Председатель участковой избирательной комиссии приглашает граждан приступить к голосованию.

Торжественные минуты... Каждый с глубоким волнением и сознанием величайшей ответственности берет бюллетень, в котором напечатана фамилия кандидата в депутаты Народного собрания тов. Зиневича Ивана Адамовича. Тов. Зиневич—белорусс, старый пролетарий, текстильщик. 35 лет работает он на фабриках.

Первыми получают бюллетени члены семьи Карашинских: отец — старый текстильщик, 39 лет проработавший на капиталистов, мать — работница с 35-летним стажем, два сына и дочь — также текстильщики. Семья потомственного пролетария пришла голосовать за свое счастье, за счастье всего народа.

Вслед за Карашинскими голосуют члены семьи Штейн. Матери семейства 63 года. За ее плечами 45 лет тяжелого труда. Сегодня она пришла впервые свободно выразить свою волю. Когда она получает у члена комиссии избирательный бюллетень и конверт, ее морщинистое лицо озаряется улыбкой. Рядом с ней стоит ее дочь—текстильщица.

18-летняя девушка Маня Висоватая сегодня впервые участвует в голосовании. Польская конституция 18-летних лишала избирательных прав.

Исполнив свой долг, избиратели спешат поделиться своими радостными впечатлениями. Они группами стоят в коридоре и оживленно беседуют, никому не хочется уходить.

М. АЛЕСКОВСКИЙ.

Общегородское собрание писателей во Львове

ЛЬВОВ, 21. (ТАСС). Вчера вечером в зале заседаний временного управления состоялось общегородское собрание украинских, польских и еврейских писателей, посвященное выборам оргкомитета союза писателей Львовской области.

Собрание открыл писатель - орденоносец А. Корнейчук.

В состав оргкомитета избраны П. Панч, украинский писатель Нельник, известная польская писательница Ванда Василевская, еврейская писательница Кенигсберг.

Вчера Ванда Василевская выступила на двухтысячном городском собрании женщин, которое состоялось во Львовском оперном театре.

— Польские паны, — говорит Василевская, — натравливали поляков на украинцев и евреев, разжигали национальную рознь. Но отныне этого больше не будет. Пусть живет и здравствует свободная Западная Украина! Пусть живет и здравствует Украинская Советская Социалистическая Республика!

Советско - германские хозяйственные переговоры

Советско-германские хозяйственные переговоры в Москве, как и следовало ожидать, протекают вполне положительно. Особоуполномоченный германского правительства г. Риттер, после успешного выяснения принципиальных вопросов, вылетел обратно в Берлин, в то время как германская экономическая делегация, во главе с г-ном Шнурре, продолжает свои работы с правительством СССР.

В ближайшие дни в Германию выезжает авторитетная советская хозяйственная комиссия во главе с народным комиссаром т. Тевосяном для рассмотрения на месте вопросов, связанных с заказами СССР в Германии и германским вывозом в СССР. (ТАСС).

Прибытие советской эскадры в Лиепая

ЛИЕПАЯ, 22. (ТАСС). Сегодня в 11 часов дня эскадра советских кораблей под командованием флагмана 2-го ранга Несвицкого, возглавляемая крейсером «Киров», вошла в порт Лиепая (Либава). При входе в порт на кораблях был поднят латвийский флаг и дан салют наций — 21 орудийный выстрел. Оркестр исполнил латвийский национальный гимн и «Интернационал». С берега был дан ответный салют наций, оркестр исполнил «Интернационал» и латвийский национальный гимн. На борт крейсера «Киров» прибыли представитель латвийского морского командования, сотрудники полпредства СССР в Латвии во главе с советником Чичаевым. Флагман 2-го ранга Несвицкий в сопровождении советника полпредства СССР в Латвии т. Чичаева нанесли визит местному военному командованию и городскому голове. В 16 часов флагман 2-го ранга Несвицкий на борту крейсера «Киров» принял ответный визит.

Сегодня в 18 часов военные власти Лиепая дали обед в честь прибывшей советской эскадры.

Эстонская печать о прибытии советских войск в Эстонию

ТАЛЛИН, 21. (ТАСС). В ночь на 21 октября полностью закончена перевозка частей Красной Армии на остров Хийумаа (Даго). Из гавани Вирцу успешно проходит перевозка частей Красной Армии и машин на остров Сааремаа (Эзель)

Эстонская печать ежедневно публикует сообщения о прибытии советских войск. Газеты отмечают, что перед отправкой в Эстонию в частях Красной Армии были проведены беседы о пакте взаимопомощи между СССР и Эстонией и о поведении красноармейцев в дружественной стране. Газеты подчеркивают, что части Красной Армии двигаются точно по установленному плану, соблюдают места ночлега в ненаселенных пунктах, имеют все необходимое с собою и в этом смысле ни в малейшей степени не беспокоят местное население.

Прибытие Сараджоглу и Терентьева в Стамбул

АНКАРА, 21. (ТАСС). Анатолийское агентство сообщает, что министр иностранных дел Турции Сараджоглу прибыл вчера в 12 часов 15 минут в Стамбул на советском лидере миноносцев «Москва», эскортируемом миноносцем «Беспощадный». Лидер салютовал городу 21 пушечным выстрелом. На борту лидера министра приветствовали: губернатор и мэр Стамбула, командующий гарнизоном, представители властей и прессы.

Вместе с Сараджоглу в Стамбул прибыл посол СССР в Турции тов. Терентьев.

В тот же день в честь начальствующего состава советских кораблей губернатор Стамбула и командование гарнизона устроили торжественный обед. На обеде присутствовали полпред СССР Терентьев, генеральный консул СССР Георгиевский и военно-морской атташе Родионов. Для советских моряков был устроен обед в военном училище.

Дневник подготовки к выборам в местные Советы

СПИСКИ ИЗБИРАТЕЛЕЙ

СУХУМИ. (По телефону от наш. корр.). 20 октября в Сухуми началось предварительное составление списков избирателей. Эту важную работу проводят около 200 человек. Среди них депутаты Сухумского городского Совета, студенты педагогического института, активисты Всесоюзной переписи населения.

Для составления списков избирателей город разбит на 23 участка. Бригады тщательно проинструктированы, знают улицы своих участков. Все они снабжены формами списков избирателей.

На-днях Сухумский городской Совет приступит к составлению списков избирателей в алфавитном порядке.

БОЛЬШЕ ПОМОЩИ АГИТАТОРАМ

ПОТИ. (По телефону от наш. корр.). На предприятиях города организовано 20 агитколлективов. Систематически для агитаторов проводятся лекции и консультации. В кружках изучает избирательный закон около 5000 домохозяек.

В постановке агитационно-массовой работы еще много недочетов. Слаба помощь партийных организаций руководителям агитколлективов. Отдельные первичные партийные организации — Сакпуртреста, вагонного депо, коммунального отдела —плохо руководят агитаторами, не проверяют качества их бесед.

БЕСЕДЫ В КОЛХОЗНЫХ БРИГАДАХ

ГУДАУТЫ. (По телефону от наш. корр.). Агитколлектив Дурипшинского сельсовета организован в начале сентября. Он насчитывает 34 агитатора и чтеца-беседчика, выделенных из среды коммунистов, комсомольцев и сельской интеллигенции.

Агитаторы и чтецы-беседчики систематически проводят беседы в колхозных бригадах, раз'ясняют колхозникам избирательный закон. Сейчас агитаторы проводят беседы о VIII главе Положения о выборах, раз'ясняют в бригадах новый закон о сельскохозяйственном налоге.

Агитколлективом Дурипшинского сельсовета руководит педагог средней школы кандидат партии тов. Лакербая.

АГИТАТОРЫ В КОЛХОЗАХ

Состоялся пленум Люксембургского райкома КП(б) Грузии, который обсудил ход подготовки к выборам в местные Советы депутатов трудящихся.

Партийные и советские организации района деятельно готовятся к важнейшей политической кампании. Уже закончена работа по организации избирательных округов по выборам в районный и сельские Советы депутатов трудящихся, уточнено количество населения в селах, идет работа по составлению списков избирателей.

Райком на специальных курсах подготовил свыше 300 агитаторов. В селах района организовано 26 агитколлективов.

Вот, к примеру, парторганизация колхоза им. Миха Цхакая. Она оказывает повседневную помощь своим агитаторам. Агитаторы тт. Нацвлишвили и Сааков раз'ясняют колхозникам Положение о выборах, знакомят их с текущими событиями.

На очередном партийном собрании коммунисты колхоза им. Кирова обсудили вопрос о подготовке к выборам и выделили 43 агитаторов. Секретарь первичной парторганизации тов. Саакян проводит консультацию для агитаторов, проверяет их работу.

Серьезно отстает массовая политическая работа среди домашних хозяек и кустарей. В подготовке к выборам совершенно незаметна роль изб-читален.

Награждение заслуженного деятеля наук академика Кулагина Н. М.

Указом Президиума Верховного Совета СССР за выдающиеся заслуги в области научно - исследовательской работы по зоологии и прикладной энтомологии, а также педагогической деятельности заслуженный деятель наук академик **Кулагин** Николай Михайлович награжден орденом Трудового Красного Знамени. (ТАСС).

Награждение заслуженного деятеля наук профессора Дьякова М. И.

Указом Президиума Верховного Совета СССР за выдающиеся заслуги в области научно - исследовательской работы по животноводству и педагогической деятельности заслуженный деятель наук профессор **Дьяков** Михаил Иудович награжден орденом Трудового Красного Знамени. (ТАСС).

В ПОСЛЕДНИЙ ЧАС

Заявление Гитлера словацкому посланнику

БЕРЛИН, 22. (ТАСС). Как сообщает Германское информационное бюро, 21 октября Гитлер принял словацкого посланника Чернака. Во время беседы Гитлер заявил посланнику, что Германия удовлетворит высказанные словацким правительством пожелания, обоснованные национальными и историческими мотивами, о возвращении Словакии бывших словацких территорий, отнятых Польшей у Словакии в 1920, 1924 и 1938 годах. Передача этих территорий будет урегулирована договором между Германией и Словакией.

Французские сообщения о военных действиях

ПАРИЖ, 22. (ТАСС). Агентство Гавас передает следующее официальное французское коммюнике о военных действиях:

«Вечер 21 октября. День отмечен небольшой активностью артиллерии обеих сторон».

ПАРИЖ, 22. (ТАСС). Агентство Гавас передает сегодня утром следующее коммюнике о военных действиях:

«Ночь прошла довольно спокойно по всему фронту».

Воздушный бой в районе Северного моря

ЛОНДОН, 22.(ТАСС). Агентство Рейтер передает по радио, что согласно опубликованному сообщению морского министерства и министерства авиации, во вчерашнем нападении на английские конвойные суда в Северном море участвовало 12 неприятельских самолетов. Английские истребители и конвойные суда немедленно вступили в бой с противником, в результате которого было сбито три германских самолета. Четвертый германский самолет был вынужден совершить посадку в море. Со стороны английской авиации потерь нет. Действия неприятельских самолетов не причинили каких-либо повреждений английским судам.

Подготовка к выборам

Набережная им. Шмидта в г. Батуми.

Агитатор Батумского машиностроительного завода чайного оборудования т. Абхазава проводит беседу среди домохозяек, проживающих в Черноморском переулке.

Новыми успехами встретим выборы

М. БАРАМИЯ,
секретарь Аджарского обкома КП (б) Грузии

С каждым днем все шире развертывается по всей стране подготовка к выборам в местные Советы депутатов трудящихся. Партийные, советские и профсоюзные организации разрешают важные задачи. О сложности и гигантском размахе предстоящей избирательной кампании свидетельствует хотя бы тот факт, что в Аджарии предстоит избрать 1.342 депутата в районные, городские, сельские и поселковые Советы, а в работе избирательных комиссий примет участие свыше 11 тысяч человек. Только в Батумский городской Совет надо избрать более 200 депутатов.

Партийные организации Аджарии развернули подготовку к выборам. Уже проведена организационно - техническая работа. Закончено определение границ избирательных округов и избирательных участков. В городах, районах и селах ведется большая подготовительная работа по составлению списков избирателей. Батумский городской Совет, например, привлек к этой ответственной работе свыше 370 чел. из среды актива. Партийный актив, депутаты районных и сельских Советов, участники Всесоюзной переписи населения — вот кадры, которые помогают в составлении списков избирателей.

Большая работа предстоит в деле подбора организаторов избирательной кампании — членов избирательных комиссий и доверенных участков. Лучшие люди городов и сел, завоевавшие авторитет и доверие, выступят в качестве организаторов избирательной кампании.

Важнейшим звеном подготовки является развертывание агитационно - массовой работы среди широчайших слоев населения. Качество этой работы решает подбор агитаторов, повседневное руководство их работой. Для подготовки агитаторов как в Батуми, так и в районах республики были проведены специальные семинары. На избирательных участках, на предприятиях, в учреждениях Батуми сейчас работает свыше 1.700 агитаторов Они раз'ясняют трудящимся избирательный закон, знакомят их с текущими задачами, рассказывают о всемирно-исторических победах, достигнутых под руководством большевистской партии.

Там, где партийные организации по-большевистски взялись за руководство подготовкой к выборам, агитационно-массовая работа развернулась хорошо. Большую работу ведут агитаторы батумских предприятий — нефтеперегонного завода имени **Сталина**, станции Батуми, Главнефти, железнодорожной школы, Наркомпроса. Здесь секретари партбюро и первичных партийных организаций внимательно вникают в работу агитаторов, своевременно приходят к нам на помощь. К агитационной работе широко привлечена наша интеллигенция: учителя, врачи, агрономы. Однако, надо отметить, что многие партийные организации слабо привлекают к агитационной работе беспартийные кадры актива, выросшие за последние годы.

Наша задача — перенести центр тяжести массовой политической работы на агитационные пункты, которые уже созданы там, где будут избирательные участки. В городе Батуми создано 37 агитационных пунктов, однако работа здесь пока ограничивается проведением консультаций. В ближайшее время надо оборудовать все агитационные пункты таким образом, чтобы обеспечить проведение лекций, бесед, докладов, просмотра кинофильмов, коллективного слушания радиопередач, организацию экскурсий; нужно выпустить стенные газеты, организовать встречи избирателей с кандидатами в депутаты. Все эти формы и методы большевистской агитации должны осуществляться повседневно.

Между тем отдельные партийные организации не учитывают, что успех предстоящей избирательной кампании зависит от размаха агитационно-массовой работы. Только этим можно об'яснить тот факт, что партийные организации Морского техникума, Треста совхозов и ряд других до последнего времени не выдвинули агитаторов, не приступили к работе на избирательных участках. Вместе с тем надо отметить все еще недостаточное участие в подготовке к выборам со стороны комсомольских и профсоюзных организаций.

Стахановцы предприятий и колхозных полей, наша социалистическая интеллигенция стремятся отметить подготовку к всенародной политической кампании новыми успехами, мощным под'емом производительности труда, проявлением творческой инициативы.

Аджарская АССР досрочно выполнила план сбора зеленого чайного листа. В ближайшее время начнется массовый сбор цитрусовых. В этом году мы должны сдать государству 310 миллионов мандаринов, 4.170.000 лимонов и 6.815.000 апельсинов. Перед нашими колхозами и совхозами стоит задача своевременно и на высоком качественном уровне провести подготовку почвы и закладку новых цитрусовых плантаций, защитить цитрусовые от морозов. Выполнение этих важнейших хозяйственных задач неразрывно связано с подготовкой к выборам в местные Советы депутатов трудящихся.

Подготовка к Всесоюзной сельскохозяйственной выставке 1940 года, развертывание движения многостаночников на предприятиях, широкое внедрение женского труда во все отрасли промышленности — таковы задачи, над разрешением которых борются партийные, советские, комсомольские и профсоюзные организации Аджарии.

Предстоящая избирательная кампания еще теснее сплотит трудящихся Аджарии вокруг партии **Ленина—Сталина**, великого **Сталина**, обеспечит новую блестящую победу блока коммунистов и беспартийных

СТАЛИНСКИЙ БЛОК КОММУНИСТОВ И БЕСПАРТИЙНЫХ

25 октября 1937 года — знаменательная дата в истории Аджарской Автономной Советской Социалистической Республики. В этот день Чрезвычайный XII с'езд Советов Аджарской АССР принял новую Конституцию Аджарской АССР, построенную на великих принципах Сталинской Конституции СССР.

* * *

На выборах в Верховный Совет СССР всего избирателей по Аджарии числилось 112.755 чел. Трудящиеся Аджарии депутатами в Верховный Совет СССР избрали своих верных сынов и дочерей.

Блестящая победа, одержанная блоком коммунистов и беспартийных, явилась результатом тесной связи партии с массами, безграничного доверия, любви и преданности трудящихся своей родной большевистской партии.

* * *

Во всех избирательных округах по выборам в Верховный Совет Аджарской АССР голосовало за кандидатов сталинского блока коммунистов и беспартийных 106.494 человека, что составляет 99,5 проц. по отношению к участвовавшим в выборах.

По городу Батуми из 41.123 избирателей приняло участие в голосовании 41.009, или 99,7 проц. всех избирателей. За кандидатов сталинского блока коммунистов и беспартийных голосовало 40.705 человек, или 99,3 проц. принявших участие в голосовании.

Батуми

Педагоги и школьники

АГИТАЦИОННЫЙ пункт избирательного участка на улице Карла Маркса... Это один из многих, организованных в Батуми в связи с предстоящими выборами в местные Советы депутатов трудящихся. За широкий размах массовой политической работы в домах участка, за работу этого агитационного пункта несет ответственность партийная организация отдела народного образования Батумского городского Совета.

28 учителей проводят сейчас беседы среди избирателей. Они раз'ясняют Положение о выборах, помогают в изучении Сталинской Конституции, знакомят своих слушателей с вопросами международного положения. Большинство агитаторов имеет опыт работы. Учеба в пятидневном семинаре помогла им еще лучше уяснить задачи и роль агитатора.

Агитационный пункт организован всего несколько дней тому назад. Уже установлены дежурства агитаторов, подобрана необходимая литература, намечен обширный план работы среди избирателей: лекции, экскурсии, просмотр кинофильмов, систематический выпуск стенных газет... В ближайшее время агитационный пункт станет центром всей массовой политической работы, которую проводят агитаторы-педагоги.

В определенные дни я тороплюсь в дом, где меня ждут домашние хозяйки, собравшиеся на беседу. Прежде чем провести первую беседу, я обошла все квартиры своего квартала Мне надо было познакомиться с домашними хозяйками, выяснить круг вопросов, интересующих их, найти комнату, где удобнее собираться для бесед.

Первые дни сблизили меня с домохозяйками, помогли выдвинуть актив. Затем с помощью агитколлектива и партийной организации был намечен план бесед. Мы не ограничили этот план раз'яснением избирательного закона. Сюда включены беседы о международном положении, на антирелигиозные темы, информация о Западной Украине и Западной Белоруссии. В плане предусмотрено несколько экскурсий: по историческим местам г. Батуми, связанным с жизнью и деятельностью великого **Сталина**, в Музей революции, в Краеведческий музей.

Этот план обсуждался на одном из занятий моего кружка.

Домохозяйки внесли ценное предложение: проводить чтение отдельных произведений художественной литературы.

Тов. Т. Микеладзе— агитатор фанерного завода.

★

Почти 30-летний опыт педагогической работы помогает мне в агитационной работе. Большую помощь оказывают мне консультации в Доме партийного просвещения им. **Л. Берия.**

Активное участие в предстоящей избирательной кампании примут ученики школы № 2 им. Дзержинского, где я работаю педагогом. Комсомольцы и пионеры школы уже сейчас помогают агитаторам-педагогам в организации занятий кружков. По примеру прошлых выборов они готовят программу художественных вечеров самодеятельности, с которой будут выступать на собраниях избирателей. Школьники будут оповещать избирателей о предвыборных митингах и собраниях, о встречах с кандидатами в депутаты, о дне выборов.

Е. И. ЕГОРОВА,
заслуженный учитель.

Город нефти и советских субтропиков

Там, где раньше кончалась городская окраина и начинались болота, где чернели продымленные, покосившиеся хибарки, — выросли светлые, просторные улицы. Годы изменили облик города. Построены десятки новых домов и рабочие поселки. Достаточно сказать, что с 1926 года трудящиеся Батуми получили 66 тысяч квадратных метров жилой площади.

В 1921 году предприятия Батуми дали валовой продукции на один миллион 700 тысяч рублей. Какой ничтожной выглядит сегодня эта цифра! В минувшем году промышленность города, не включая чайных фабрик, выпустила продукции на 172 миллиона рублей В черте города, на его окраинах выросли за годы сталинских пятилеток такие мощные предприятия, как нефтеперегонный завод имени **Сталина**, машиностроительный завод чайного оборудования, цитрусовый комбинат, кожевенный завод, обувная фабрика... Созданы совершенно новые отрасли промышленности. Новые квалифицированные кадры растут в цехах предприятий.

Тов. Ревия— агитатор швейной фабрики.

●

Благоустроенным, культурным городом, городом вечнозеленых насаждений стал Батуми. Улицы оделись в асфальт, они опоясаны лентой пальм и цветочных клумб; выросли новые парки, скверы, площади. Только в этом году на территории города посажено 40 тысяч штук эвкалиптовых деревьев, за три последних года площадь, занятая под цитрусы, доведена в городе до 100 гектаров.

В 1938 году в коммунальное строительство города вложено около двух миллионов рублей. На эти средства построены новые поликлиники, школы, детские ясли и сады, больницы.

Сейчас, в дни подготовки к выборам в местные Советы депутатов трудящихся, наше внимание сосредоточено на своевременном окончании новых строек города. Строить быстро, дешево, строить хорошо — такова наша задача.

Новыми важными стройками должен обогатиться город. В ближайшее время вступит в эксплоатацию мощный пивоваренный комбинат, кирпично - черепичный завод, расширится научная рыбохозяйственная станция и т. д. Мы строим новое здание, где разместится физио-терапевтический институт, оборудованный по последнему слову техники. Заканчивается строительство нового здания для морского техникума.

Депутаты городского Совета — передовые стахановцы предприятий, наша социалистическая интеллигенция — принимают активное участие в работе по благоустройству города.

Врач Макацария, агроном Гордезиани, писатель Лория, композитор Пирцхаладзе, доценты Стамболишвили и Табидзе и ряд других представителей интеллигенции города являются активными участниками в работе Совета. На этот актив опирается сейчас городской Совет, ведя подготовку к выборам. Так, например, в предварительном составлении списков избирателей городскому Совету помогло свыше 370 человек. Большинство из них — наши депутаты, наш советский актив.

Организационно-техническая работа предстоит большая. Об этом убедительно говорят цифры. Только в составе окружных и участковых избирательных комиссий будет свыше 1.800 человек.

Тов. Ш. Лежава— агитатор фанерного завода.

●

Многое уже сделано!

Точно определены границы избирательных округов по выборам в городской Совет (должно быть организовано 205 округов). Там, где будут избирательные участки, сегодня созданы агитационные пункты. Около 4 тысяч домашних хозяек изучают с помощью агитаторов избирательный закон.

Батумский городской Совет и его секции соревнуются с Сухумским городским Советом.

Но многое еще надо сделать, чтобы шире развернуть массовую работу секций.

Мы еще далеко не использовали всех возможностей для развертывания агитационно - массовой работы среди населения. Чаще надо проводить лекции, доклады, учитывая запросы и требования нашего советского актива.

М. БЕЖАНИДЗЕ,
председатель Батумского городского Совета.

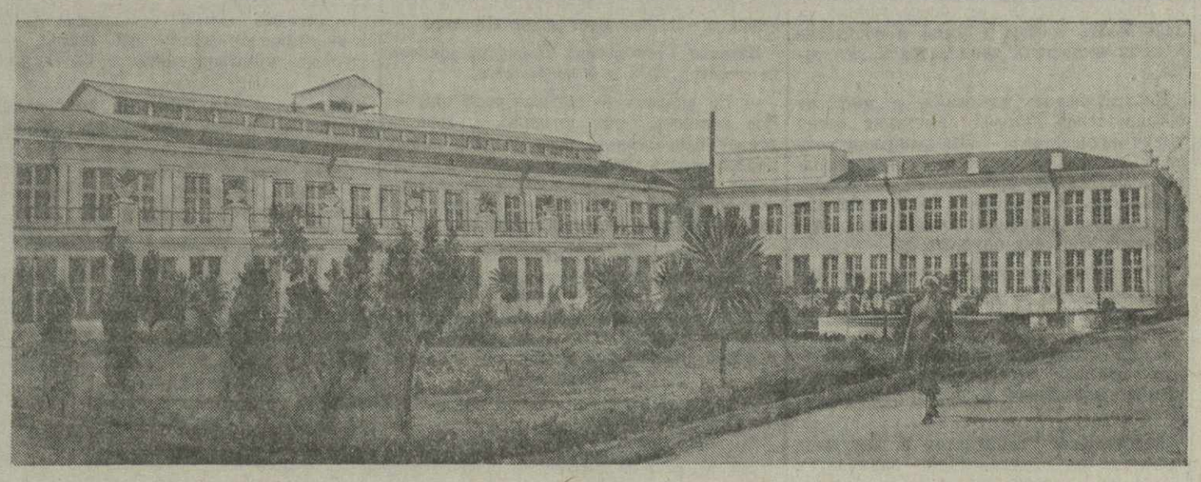

Батумский цитрусовый комбинат.

Агитаторы одного завода

Ровное широкое шоссе, обсаженное пальмами и вечнозелеными растениями, ведет к нефтеперегонному заводу имени **Сталина.** Широко раскинулись на берегу моря многоэтажные корпуса рабочего поселка. Его будни — ярки и многообразны.

До самых сумерек на стадионе тренируется заводская футбольная команда. Приветливо вспыхивают огни просторного клуба. За столиками удобно расположились шахматисты.

Заканчивают на сегодня свою работу строители, которые возводят в центре поселка новую красивую арку. Через несколько дней ее украсят портреты передовых стахановцев завода, отличившихся в борьбе за новые тонны высококачественных нефтяных продуктов.

Наступает вечер. К установкам завода приходит очередная вахта.

В ПАРТИЙНОМ КАБИНЕТЕ

Поздно вечером заканчивает свою работу партийный кабинет завода, который расположен здесь же, в одном из домов поселка.

Приближающаяся всенародная кампания по выборам в местные Советы депутатов трудящихся внесла особенное оживление в работу партийного кабинета.

Новые люди заполнили уютные комнаты.

Это не только агитаторы, число которых растет на бывшем избирательном участке так же, как и в цехах завода.

В определенные дни сюда со всех домов поселка собираются домашние хозяйки. Они внимательно слушают агитаторов, рассказывающих о новом избирательном законе, о величайших победах нашей социалистической родины. Домашние хозяйки проявляют живой интерес ко всему, что делается во всех уголках нашей родины, за ее рубежами.

Александра Соколова — домашняя хозяйка. Несколько месяцев тому назад она принята в ряды партии. У нее большой опыт политической работы в массах. Он накоплен в прошлые выборы, когда тов. Соколова выступала как активный организатор избирательной кампании.

Вот уже третий месяц Соколова работает агитатором. С новой работой она справляется неплохо. Семь бесед уже провел новый агитатор. Круг ее слушательниц ширится с каждым днем. Это — лучший показатель. Простые, доходчивые слова агитатора сумели заинтересовать домашних хозяек.

В цехах завода и в рабочем поселке проводят беседы свыше ста агитаторов и чтецов-беседчиков. Это многочисленный отряд, выдвинутый партийной организацией, требующий к себе неустанного внимания, заботы, руководства.

Как лучше разрешить вопросы руководства работой агитаторов, повысить идейное содержание их бесед?

Над этим вопросом не раз и раньше задумывались в партийном бюро завода. И сегодня, когда нужен широкий размах агитационно - массовой работы, когда особенно велики требования аудитории к агитаторам, партийное бюро неплохо разрешило эту важную задачу.

В АГИТКОЛЛЕКТИВЕ

Помогла в этом экскурсия, организованная Аджарским обкомом КП(б) Грузии. Ряд руководителей первичных партийных организаций Батуми посетили несколько месяцев тому назад предприятия Москвы и Ленинграда. Здесь они знакомились с опытом постановки партийно-политической работы. Вернувшись из Москвы, секретарь партбюро нефтеперегонного завода тов. Курашвили рассказал партийному активу, как организовано руководство агитаторами на Московском автозаводе им. **Сталина.**

Сейчас установлены определенные дни занятий агитколлектива. Каждый месяц на заседании партбюро утверждается план работы агитколлектива — темы занятий, дни индивидуальных и групповых консультаций для агитаторов, темы лекций и бесед для них.

Вот, примерно, темы, которые выдвинуты в октябре: о новом избирательном законе, о договорах, заключенных СССР с Германией, Эстонией, Латвией и Литвой, Советы — как политическая основа государства, доклад о международном положении.

Агитаторы собираются на занятия агитколлектива ежедекадно. После лекции или доклада они обмениваются опытом своей работы, задают вопросы, на которые сами не могут дать исчерпывающего ответа. Каждый из агитаторов руководит в своем цехе группой чтецов-беседчиков.

Вот, например, тов. Рыжиков — инженер 5-го цеха—руководит работой 8 чтецов-беседчиков. После занятия агитколлектива он собирает чтецов-беседчиков. С участием секретаря цеховой партийной организации тов. Казаченко намечается план ежедневных бесед. Агитатор указывает чтецам-беседчикам литературу, а затем проверяет качество их работы. Каждую пятидневку агитатор на совещании чтецов-беседчиков подводит итог их работы.

О чем рассказывали чтецы-беседчики за последние пять дней рабочим цеха?

Они обсудили с рабочими очередную главу Положения о выборах, ознакомили их с докладом тов. Ярославского о задачах антирелигиозной пропаганды в связи с предстоящими выборами, прочли заметки, подобранные агитатором из газет и журналов, о новой жизни в городах и селах Западной Украины и Западной Белоруссии. А затем агитатор провел интересную беседу о международном положении.

Так строится агитационная работа в каждом цехе. Это помогает воспитанию новых кадров агитаторов, это неизмеримо повышает чувство ответственности агитатора за свою работу.

В борьбе за высокое качество агитационной работы партийная организация широко использует такие методы, как обсуждение отчетов агитаторов и чтецов-беседчиков на цеховых партийных собраниях, систематические совещания в партийном бюро по вопросам агитационной работы.

Но сделано еще далеко не все для под'ема агитационно - массовой работы. Редко выступают с отчетами агитаторы на заседаниях партийного бюро завода.

Среди агитаторов и чтецов-беседчиков мало беспартийных. А ведь в цехах завода выросли кадры беспартийного актива. Многие из них смело могут справиться с ответственной ролью агитаторов.

ДОМОХОЗЯЙКИ ИДУТ В ЦЕХИ

С цифрами в руках проводятся беседы. Агитаторы рассказывают, как выполняют план отдельные вахты, цехи, называют показатели передовых стахановцев. Подготовка к выборам неразрывно связывается с борьбой за новые производственные победы.

С огромным интересом встретили жены и сестры рабочих и технической интеллигенции завода призыв работниц Тбилисского паровозо - вагоноремонтного завода им. **Сталина.** Волнующе прошел многолюдный митинг в клубе. Но он не разрешил многочисленных вопросов. Здесь на помощь домашним хозяйкам пришли агитаторы.

Они в своих беседах рассказывали о громадной роли женщины на производстве, знакомили их с тем, как складывается труд отдельных заводских профессий — кочегаров, помощников очистителей, операторов, сгонщиков Ближе, доступнее после этой подготовки и бесед агитаторов становился домохозяйкам завод, его цехи и установки.

Через несколько дней после митинга на вахты вступили первые домохозяйки. Помощниками операторов работают теперь женщины Мгеладзе, Дзнеладзе и Симонян.

Список домохозяек, желающих работать в цехах, стал быстро расти. Но тут возникла трудность. Как использовать на установках, вооруженных новой техникой, труд женщин, не знающих важных звеньев производства?

Тогда дирекция завода организовала специальные курсы. Их уже закончили 15 домохозяек. Через несколько дней все они начнут работать в цехах завода.

Инициатива и самодеятельность — вот чем должна быть отмечена работа всех звеньев агитационно - массовой работы.

Эту инициативу проявляют многие агитаторы завода. Они организуют экскурсии рабочих, служащих и домохозяек в музеи города, знакомят их с тем новым, чем обогатился Батуми за последние годы. Почти каждый выходной день группами выезжают экскурсии, которые знакомятся с историческими сталинскими местами города Батуми.

Экскурсии, лекции, беседы — все эти методы массовой политической работы подготовляют коллектив завода к всенародной кампании, ко дню, когда нефтяники Батуми с радостью отдадут свои голоса кандидатам сталинского блока коммунистов и беспартийных.

Л. ШИРИНОВА.

Батуми.

Курсы для агитаторов

Партийная организация Батумского порта выдвинула для работы на избирательном участке молодых коммунистов и беспартийных активистов. Многие из них не имеют опыта и навыков агитационной работы. Поэтому партийное бюро решило организовать десятидневные курсы по подготовке агитаторов.

Курсы для агитаторов уже приступили к работе. Занятия посещает 25 человек.

В порту хорошо руководят работой агитаторов. Здесь систематически проверяется качество бесед, на заседаниях партбюро обсуждаются отчеты агитаторов.

ИЗ ПРОШЛОГО

В начале восьмидесятых годов городским хозяйством Батуми «заведывало» полицейское управление с четырьмя выборными депутатами от домовладельцев. 1.250 квадратных саженей они отвели под тюрьму, 375 — под гауптвахту, 1.170 — под сбор. Поделив остальные участки, «столпы» города стали хлопотать о «городском самоуправлении».

Через несколько лет 525 выборщиков города Батуми избрали 36 депутатов в первую городскую думу: 14 купцов, 8 домовладельцев, 3 чиновников, 3 военных, 4 инженеров, 2 юристов, городского врача и аптекаря.

* * *

Железная дорога пролегла от Черного до Каспийского моря. Город Батуми становился промышленным, торговым, и новые выборы в городскую думу завершились крупным «недоразумением».

Число избирателей и сумма сборов, вносимых ими в «доход города», делились на три разряда. С каждого разряда приходилось 7.000 рублей. Но оказалось, что в первый разряд попадает всего лишь один избиратель, вносивший годовых сборов 6.800 рублей. Ему одному таким образом, пришлось бы «избрать» 12 депутатов из 36-ти. Отмена делений на разряды не разрешалась и выборы были приостановлены...

Выборщик, получивший такое преимущество, оказался — «Каспийско-Черноморское нефтепромышленное и торговое общество» Ротшильда.

В местные Советы

Студенты Горийского педагогического института проходят допризывную подготовку. Фото В. Полякова.

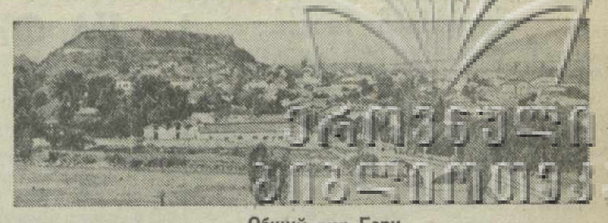

Общий вид Гори.

Гори. Вид улицы Ленина. Слева—здание гостиницы. Фотохроника ГТА.

Гори

Родина вождя

(ОТРЫВОК)

Несется, встряхивая бубенцами,
Из Тмогви в Карталинию Кура...
Вот перед нами древними зубцами
Возникла крепость Гори и гора.

Река, обмыв могучие ступени
Прибрежных скал, в горячих брызгах вся,
Бушует по долине в бурой пене,
Рассказ о Руставели пронося.

Внезапно—словно песня мирозданья—
Развалины горийские встают.
Еще заветным голосом преданья
Седые ветры в брешах здесь поют—

О том, как между этих гор, вскормленных
Могучим мятежом земной коры,
Родился вольный маленький орленок
У очага, над берегом Куры;

Как он впитал от груди материнской,
От светлых волн рокочущей реки
Всю сладость этой шири карталинской
И сладость руставелевской строки;

Как увидал он за твердыней Гори
Московский Кремль в метелях и в снегу
И обо всем людском великом горе
Родимому поведал очагу

★ ★ ★

Сверкает осень багрецом и златом
На берегах Лиахвы и Куры.
Сверкает крепость над лесистым скатом.
Сплетаются тропинки в круг горы,

Здесь мальчик тот учился, подрастая,
И слушал флейту дикого дрозда,
И ласка ветра—сильная, простая—
В его кудрях играла в те года.

Здесь домик сохранился тот невзрачный,
Где мчалось детство мальчика того.
Дом—как обломок прошлой доли мрачной
И как грядущей воли торжество.

Со всех концов страны сюда приходят,
И у дверей шумит поток людской,
И с этих окон долго глаз не сводят,
Как бы касаясь вечности рукой.

Как будто в очаге не угасает
То пламя, что в душе вождя горит,
Что целый мир сегодня потрясает
И всем народам хартию дарит.

С. ЧИКОВАНИ.

Перевел с грузинского П. АНТОКОЛЬСКИЙ.

По-большевистски организовать работу агитаторов

В. ЛОЛАДЗЕ,
секретарь Горийского райкома КП (б) Грузии

В подготовке к выборам в местные Советы депутатов трудящихся горийская районная партийная организация широко использует опыт двух предыдущих избирательных кампаний. Значительно пополнились кадры агитаторов. К этой ответственной работе привлечены лучшие люди района — партийные и непартийные большевики. По Горийскому району создано 38 агитколлективов. Хорошо работают агитколлективы при Ахалсопельской МТС (руководитель т. Геворков), станции Гори (руководитель т. Ревазишвили), в первичной партийной организации села Меджврисхеви (руководитель т. Хомасуридзе), при Горийском консервном заводе (руководитель т. Такадзе) и др.

В районе агитационную работу ведут более 600 агитаторов.

Увлекательно раз'ясняя Положение о выборах в местные Советы, они организуют трудящихся на новые производственные победы.

Консервный завод — одно из крупных предприятий Гори—перевыполнил 9-месячный производственный план. Большим патриотическим под'емом охвачены колхозники района. Стахановцы свекловичных плантаций взяли обязательства собирать в среднем не менее 220 центнеров с гектара, добиваться устранения потерь и высококачественно очищать свеклу. В районе под свеклу засеяно 1.222 гектара. Урожай хороший, вдвое превышающий урожай прошлого года. До 5 ноября уборка свеклы должна быть закончена. На этой важнейшей сельскохозяйственной кампании мобилизовано внимание всего районного актива. С этой работой тесно увязывают свои беседы агитаторы. Зачастую они проводят беседы на свекловичных плантациях в часы отдыха колхозников. Так работают агитаторы Зегдулетского, Келькцеульского и ряда других колхозов.

В Горийском районе насчитывается жителей свыше 83.000 человек, в том числе в г. Гори 19.000. В соответствии с Положением о выборах в местные Советы намечены границы избирательных округов. В районе будет создано 653 избирательных округа по выборам в сельские Советы, 60 — по выборам в районный и 53 — по выборам в городской Совет. Таким образом мы должны будем избрать 766 депутатов в районный, городской и сельские Советы.

Голосование будет проходить в 58 избирательных участках (46 участков в селах и 12—в городе). В избирательные комиссии потребуется выдвинуть 3.464 чел. Это должны быть лучшие люди, облеченные высоким доверием трудящихся, способные провести выборы в полном соответствии с Положением о выборах в местные Советы.

Горийский район соревнуется с Катеринопольским районом Киевской области на лучшую подготовку к выборам в местные Советы депутатов трудящихся. Это соревнование вызывает широкий под'ем в колхозах Горийского района, повышает трудовой энтузиазм колхозников. На собраниях и митингах брались конкретные обязательства по созданию животноводческих ферм во всех колхозах района, по организации индивидуального ухода за каждым фруктовым деревом, с тем, чтобы сады перезимовали без единой потери и т. д. Социалистические обязательства взяли на себя колхозы селений Бербуки, Хелтубани и др.

Со дня опубликования Положения о выборах в местные Советы Горийский районный комитет КП(б) Грузии проделал немалую работу в деле широкого развертывания предвыборной агитации среди населения. На очередном пленуме районного комитета будет обсуждаться ход подготовки к выборам в местные Советы. Ни одно заседание бюро райкома не проходит без обсуждения вопросов постановки агитационной работы. Были организованы 10-дневные курсы для агитаторов, проведены совещания агитаторов по зонам, совместно с секретарями первичных парторганизаций и председателями сельсоветов. На этих совещаниях были заслушаны сообщения инструкторов райкома о состоянии агитационной работы и выступления отдельных агитаторов.

Среди населения г. Гори ведут работу более чем 210 агитаторов. Раз'ясняя Положение о выборах, они уделяют большое внимание вопросам международной политики, вызывающим общий интерес. Образцы большевистской работы показывают агитаторы тт. Цкриалашвили, Хомасуридзе, Табатадзе и многие другие. Агитаторы насыщают свои беседы большим фактическим материалом, цифрами и фактами хозяйственного и культурного строительства.

Агитаторы знакомят своих слушателей с горийской выставкой, посвященной жизни и деятельности товарища **Сталина.** Эта выставка, открытая возле исторического домика, в котором родился **Иосиф Виссарионович Сталин,** привлекает внимание многочисленных экскурсантов, осматривающих город Гори. В книге впечатлений на выставке — записи пропагандистов, агитаторов, рабочих, колхозников, служащих, пионеров и школьников.

«Я давно мечтал, — пишет Герой Советского Союза М. Водопьянов, — побывать в городе Гори, где родился и провел детство товарищ **Сталин.** — Сегодня моя мечта осуществилась. Я счастлив».

Активное участие в предвыборной агитации принимают кадры нашей социалистической интеллигенции. В числе агитаторов студенты Педагогического института, учителя, агрономы, учащиеся старших классов Горийского сельскохозяйственного техникума имени **Сталина.** Большие задачи стоят перед местной районной печатью. 15 октября на районном совещании работников печати, рабкоров и селькоров были обсуждены вопросы широкого участия низовой печати в подготовке к выборам. Районную газету **«Сталинели»** вызвала на соревнование одна из районных газет Киевской области, накопившая интересный опыт работы.

В подготовке к выборам в Горийском районе были допущены отдельные ошибки, например, в составлении списков избирателей г. Гори. При проверке списков отмечены факты пропуска избирателей. Сейчас это положение выправляется. Необходимо учесть в подготовке и проведении выборов всю важность организационно-технических вопросов. При проверке качества агитационно - пропагандистской работы было отмечено, что некоторые агитаторы, как, например, в селе Хидистави, слабо подготовились к беседам. В настоящее время проводится проверка, насколько полно охвачено население предвыборной агитацией.

Перед районной и всеми первичными партийными организациями стоит задача добиться не только широкого размаха, но и обеспечения высокого идейно-политического уровня проводимой среди городского и сельского населения агитационно-пропагандистской работы.

Письмо учащихся Горийского сельскохозяйственного техникума имени Сталина молодым агитаторам Ульяновска

Дорогие товарищи, молодые агитаторы Ульяновска! Шлем вам через газету «Заря Востока» горячий, братский привет из города Гори—родины нашего родного, любимого **Иосифа Виссарионовича Сталина.**

Мы учимся в горийском сельскохозяйственном техникуме имени **Сталина** и активно участвуем в подготовке к выборам в местные Советы депутатов трудящихся.

В здании нашего техникума будут помещаться третий избирательный участок и районная избирательная комиссия.

В этом здании, в бывшем горийском духовном училище, полвека назад учился товарищ **Сталин.** Мы пишем это письмо, собравшись в библиотеке-читальне, рядом—бывший школьный класс, в котором теперь выставка, посвященная школьным годам великого вождя и учителя.

В Гори все близко и неразрывно связано с именем **Иосифа Виссарионовича Сталина.** Здесь он родился, рос и познавал окружающий мир. Здесь взору юного **Сталина** впервые представились тяжелые картины народного бесправия.

Сегодня мы, раз'ясняя среди населения Положение о выборах в местные Советы, рассказываем о великих победах социализма, о великих правах трудящихся, записанных в Сталинской Конституции.

Мы стремимся глубоко изучить биографии **Ленина** и **Сталина.**

Вы, товарищи, живете на родине Владимира Ильича.

Как много мы можем рассказать друг другу в переписке!

Мы знаем по книгам о городе Ульяновске, бывшем Симбирске, основанном в XVII веке на берегу Волги. В вашем городе сохранился дом семьи Ульяновых и здание гимназии, в которой учился **Ленин.**

У нас в техникуме вывешены фотографии, относящиеся к годам учебы Владимира Ильича.

Вот вид Симбирска 70-х годов. Семья Ульяновых. Места, где жил и работал **Ленин** в 1870—1893 годах. Снимки с книг, которые читал в те годы **Ленин,** и первые его работы. Перед нами фотография Володи Ульянова — ученика I класса. Он поступил в симбирскую гимназию девяти лет, в 1879 году.

И в Ульяновске и в Гори есть институты, техникумы, музеи, школы, — всюду радостная полнокровная жизнь.

Рассказывать о неопровержимых, ярких фактах социалистической действительности — наша задача. У нас в третьем избирательном участке 18 агитаторов.

Трое из них — Н. Чхиквадзе, Тамара Хирсели, Р. Квалиашвили — учителя техникума. В числе агитаторов также учащиеся техникума — Г. Меликишвили, Мария Ноникашвили, Н. Цицаги, П. Китиашвили, Ш. Шакулашвили, С. Папелишвили. Из шести молодых агитаторов двое будут голосовать во время предстоящих выборов впервые.

В горийском сельскохозяйственном техникуме имени **Сталина** 169 учащихся — они будущие агрономы. 38 выпускников дал техникум в прошлом году. Почти все мы—дети колхозников Горийского района.

Многие получат в этом году высокое право избирать и быть избранными в Советы. Совершеннолетие наполняет наши сердца чувством гордости. Это — оправданное и законное чувство, потому что многие из нас, сейчас же по окончании техникума, встанут в ряды доблестной Красной Армии. С радостным волнением мечтает наша молодежь о высокой чести с оружием в руках защищать родную землю, охранять мирный созидательный труд могучей социалистической родины. С огромным патриотическим под'емом следили мы за тем, как славная Красная Армия оказала помощь нашим единокровным братьям Западной Украины и Западной Белоруссии, навсегда освободив их от панского гнета. Это еще более преисполнило нас желания достойно подготовиться к службе в Красной Армии.

У нас в техникуме несколько оборонных кружков, прививающих нам военные знания, высокие моральные и физические качества. 24 человека имеют по три оборонных значка, 37 человек—по два значка.

Агитационно - массовую работу по подготовке к выборам в местные Советы депутатов трудящихся мы сочетаем с вопросами допризывной подготовки и раз'яснением закона о всеобщей воинской обязанности, принятого внеочередной Четвертой Сессией Верховного Совета СССР.

Мы, молодые агитаторы, взяли на себя почетную обязанность нести в массы пламенные слова большевистской агитации, раз'яснять населению сталинский избирательный закон, политику большевистской партии и Советского правительства.

Давайте обмениваться своим первым опытом предвыборной агитации. Напишите нам о своей работе, расскажите об Ульяновске — родине великого **Ленина.**

По поручению молодых избирателей горийского сельскохозяйственного техникума имени СТАЛИНА: Мария НОНИКАШВИЛИ, Георгий МЕЛИКИШВИЛИ, Николай ЦИЦАГИ (агитаторы третьего избирательного участка), Васо МЕРЕБИШВИЛИ (агитатор по классу), Георгий ЛАШКАРАШВИЛИ, Константин ОНИАШВИЛИ, Николай СЕХНИАШВИЛИ, Надя БЕГЛАРАШВИЛИ, Константин БУРДЗЕНАДЗЕ, Васо МАМУЛАШВИЛИ.

Заслуженный учитель-орденоносец П. С. Капанадзе рассказывает горийским пионерам, собравшимся возле исторического домика, в котором родился великий СТАЛИН, о детстве и школьных годах вождя. Фото Я. Халипа.

Из блокнота агитатора

Первый мой опыт агитационной работы относится к периоду подготовки к выборам в Верховный Совет СССР. Начал я с читки газет и убедился в том, что далеко недостаточно прочесть слушателям текст от начала до конца. Необходимо в процессе чтения раз'яснять прочитанное, отвечать на вопросы. Это повышает внимание слушателей, вызывает обмен мнениями. Мне довелось быть чтецом-беседчиком и агитатором в период двух избирательных кампаний. После этого я почувствовал, как много дала мне агитационная работа, ибо она требует усидчивой, самостоятельной работы над литературой и глубокого овладения марксистско-ленинской теорией.

Свою предвыборную агитацию я стремлюсь сделать конкретной и убедительной, всегда помня слова **В. И. Ленина** о том, что **«надо уметь без фраз, без восклицаний, с фактами и цифрами в руках РАСТОЛКОВАТЬ вопросы социализма...»** (Сочинения, т. X, стр. 144).

В агитколлективе Горийского консервного завода 13 агитаторов. Руководит агитколлективом т. А. Такадзе, который до этого был рядовым агитатором, — вот наглядный пример роста наших кадров на агитационно - пропагандистской работе.

Предвыборная агитация должна явиться новым смотром великих побед и достижений сталинских пятилеток.

Консервный завод выполнил производственный план девяти месяцев на 113 процентов. Коллектив завода взял на себя обязательство ко дню выборов досрочно выполнить годовую программу. Решающий для нашего производства месяц—октябрь совпадает с широким размахом подготовки к выборам в местные Советы.

Я руковожу на заводе техническим нормированием. Рационализаторские мероприятия помогают нам извлекать большие резервы. Рационализаторские предложения дали возможность лучше организовать и значительно убыстрить ряд производственных процессов. Возьмем, например, чистку жестяных банок. Нам удалось ввести подачу их к рабочему месту в нагретом виде и это помогло перевыполнению нормы почти в четыре с половиной раза.

Свою предвыборную агитационно-массовую работу в цехах я, будучи сам изобретателем, стараюсь тесно связывать с рационализаторским движением на заводе.

Раз'ясняя своим слушателям политическое значение предстоящих выборов в местные Советы, наши агитаторы особое внимание уделяют показу социалистических достижений в республике и, в частности, в нашем Горийском районе, работе местных Советов в области хозяйственного и культурного строительства.

Когда сессия Верховного Совета Грузинской ССР утверждала республиканский бюджет, я приводил своим слушателям яркие факты общего под'ема благосостояния трудящихся.

В годы советской власти город Гори несравнимо вырос. За последние пять лет в городе проведены водопровод, электросеть, выстроены гостиница, кинотеатр, новые школьные здания, родильный дом, детские ясли, ветеринарная амбулатория, здания для отделения Госбанка и районной сберкассы, жилые дома, в частности, дом для рабочих и служащих консервного завода. За последнее время покрыты асфальтом и замощены улицы общим протяжением в 13 километров, устроено три сквера. Окончательно освобождаются от строительных лесов две крупные стройки — здание педагогического института стоимостью в три миллиона рублей и здание театра стоимостью в два миллиона.

В прошлом Гори не имел даже больницы, на благоустройство города не обращалось никакого внимания. Бюджет города всегда был дефицитен, и в 1912 году составлял всего лишь 40 тысяч рублей.

Бюджет коммунального хозяйства Гори в 1939 году составляет 1.391 тысячу рублей. Районный бюджет этого года по просвещению выразился в сумме 7.235 тысяч, то-есть на один миллион семьсот с лишним тысяч больше, чем в прошлом году. Местный районный бюджет по здравоохранению достигает 2.257 тысяч рублей.

В районе, где в прошлом были лишь двухклассные приходские школы, сейчас около 150 начальных, неполных средних и средних школ, в которых обучается свыше 18 тысяч детей.

Избиратели города Гори живо интересуются каждым новым достижением в хозяйственном и культурном строительстве. Они интересуются вопросами международной политики и жизнью всего нашего Советского Союза.

Огромный интерес проявляют они к изучению биографии товарища **Сталина.** Первейшая почетная задача каждого агитатора—подробно знакомить своих слушателей с музеем - выставкой, посвященной жизни и деятельности **Сталина,** с историческими местами города Гори.

Большую помощь в агитационной работе оказывает обмен опытом. Бюро заводской партийной организации вынесло решение направить в Тбилиси несколько человек из агитколлектива для ознакомления с опытом тбилисских агитаторов, но это решение, к сожалению, до сих пор не проведено в жизнь. Работу агитатора по раз'яснению Положения о выборах затрудняет нехватка литературы, в частности у нас на заводе многие слушатели не имеют Положения о выборах. Но это легко устранимый недостаток.

Стремясь разнообразить формы агитации, насыщать ее конкретным содержанием, я придаю большое значение работе над собой, систематизированию и постоянному пополнению своих знаний.

Г. ТАВАДЗЕ,
агитатор Горийского консервного завода.

АКТИВ РАЙОННОЙ ГАЗЕТЫ

Недавно в Гори было проведено районное совещание рабочих и сельских корреспондентов и работников низовой печати, на котором обсуждались задачи, стоящие перед большевистской печатью в связи с предстоящими выборами.

Редакционный коллектив газеты **«Сталинели»** оказывает практическую помощь работникам низовой печати, редколлегиям ряда колхозных стенных газет, помогает в выпуске стенных газет местным предприятиям и организациям.

В Квемо-Скринском колхозе месяцами не выходила стенная газета, редколлегия ее бездействовала. Но после того, как работник **«Сталинели»** оказал ей помощь указаниями и советами, положение с выпуском стенной газеты в колхозе решительно изменилось—газета стала выходить регулярно, и неплохо освещает вопросы подготовки к выборам в местные Советы.

Целый ряд стенных газет существенно улучшил свою работу. Газета горийского отделения Грузторга «За культурную советскую торговлю», газета «Сплошная коллективизация» селения Скра и другие активно включились в подготовку к выборам.

Корреспондентский актив районной газеты **«Сталинели»** оказывает местным организациям помощь в агитационно-массовой работе среди населения. Квемо-ахалсопельский корреспондент нашей газеты т. Г. Цицкишвили проводит с избирателями беседы о сталинском избирательном законе, раз'ясняет вопросы текущей политики. Тов. Цицкишвили — передовой агитатор и общественник. Столь же плодотворно участвуют в агитационной работе наши сельские корреспонденты: Р. Уригашвили (село Меджврисхеви), Г. Дарчия (село Гареджвари), К. Пажава (село Тирдзниси) и другие.

В процессе подготовки к выборам в местные Советы депутатов трудящихся выдвинулись новые кадры корреспондентов районной газеты. К примеру можно назвать тт. П. Мамукашвили, А. Джишкариани и Г. Голашвили.

Однако, работа редакции **«Сталинели»** не свободна от недостатков. Районная газета не оказывает должной помощи многим стенным газетам, все еще работающим слабо. Этот недостаток в руководстве низовой печатью должен быть устранен в ближайшее же время. К этому в особенности обязывает договор на социалистическое соревнование, заключенный между работниками печати Горийского района Грузинской ССР и Фастовского района Киевской области Украинской ССР.

И. МАМАЛАДЗЕ,
редактор горийской районной газеты «Сталинели».

СБЕРЕЖЕНИЯ ТРУДЯЩИХСЯ

Горийская районная сберегательная касса имела к началу 1932 года 440 вкладчиков. Общая сумма вкладов составляла 81 тысячу рублей. Эти цифры из года в год увеличивались. В первой половине 1939 года число вкладчиков достигло 3.540, а сумма вкладов выросла до одного миллиона 634 тысяч рублей. то-есть в 20 раз больше, чем на 1 января 1932 года. Эти цифры наглядно показывают повышение уровня материального благосостояния трудящихся.

Горийская сберегательная касса занимала тесное, невзрачное помещение. В конце прошлого года она перешла в специально выстроенное для нее на центральной улице светлое и просторное здание.

Показатели роста сбережений трудящихся могут служить ярким, конкретным агитационным материалом.

ЛИТОВСКАЯ ГАЗЕТА О ВОЗВРАЩЕНИИ ВИЛЬНО ЛИТВЕ

КАУНАС, 21. (ТАСС). Еженедельная газета «Апшвалга» поместила передовую статью «Историческим путем», в которой пишет:

«Предстоящее вступление литовской армии в Вильно вызывает много мыслей. Прежде всего бросается в глаза историческое совпадение, которое, как и 19 лет тому назад, выражается в том, что возвращение Вильно является результатом изменения политической структуры в Восточной Европе. Такое повторение истории не является случайным. В нем, без сомнения, имеется известная закономерность, которой нельзя не заметить, анализируя направление советско - литовских отношений. Советский Союз с самого возникновения виленского вопроса всегда публично выражал симпатии к историческим идеалам Литвы. Красной нитью через всю документацию виленского дела проходит неизменная установка Советского Союза, выражающаяся в бесспорном признании прав Литвы на Вильно.

Советский Союз не раз заявлял, что он будет защищать все подступы к своим границам. Укрепление своей безопасности СССР связывает с политикой самоопределения народов. В соединении этих двух принципов заключается основа нового договора между СССР и Литвой».

Газета „Ритс" о советско-латвийском торговом соглашении

РИГА, 21. (ТАСС). Вчера газета «Ритс» напечатала статью под заголовком: «Новый торговый договор с Советским Союзом». В статье говорится: «Возобновленные и расширенные торговые договоры Советского Союза с балтийскими государствами создают резкий перелом в развитии и структуре внешней торговли Латвии, Эстонии и Литвы. Они дают возможность балтийским государствам заполнить ту брешь, которая появилась из-за нарушения товарообмена с Англией, Францией и США из-за чрезвычайно тяжелых условий морского сообщения.

Что касается непосредственно латвийско-советского торгового соглашения, то необходимо выделить его три главных условия.

Первое из них заключается в увеличении общего оборота. Благодаря этому роль Советского Союза в нашей внешней торговле возрастает.

Вторым важным пунктом, которого не было в прежних соглашениях, является предоставление Латвии права транзита товаров по советским железнодорожным и водным путям в Мурманск, Сороку и гавани Черного моря.

И, наконец, третьим важным пунктом соглашения является значительное расширение транзита СССР через наши гавани. До сих пор этот транзит составлял от 200 до 300 тысяч тонн в год, что далеко не использовало пропускные возможности наших железных дорог, рек и гаваней. Соглашение о расширении транзита следует приветствовать. Это оживит деятельность наших портов и железных дорог».

„Лиетувос жиниос" о Всесоюзной сельскохозяйственной выставке в Москве

КАУНАС, 21. (ТАСС). Корреспондент газеты «Лиетувос жиниос» Шимкус опубликовал ряд статей о своем пребывании в Москве и в частности о Всесоюзной сельскохозяйственной выставке. Шимкус пишет:

«О сельскохозяйственной выставке я немало читал и много слышал от лиц, видевших ее своими глазами. Поэтому казалось, что ничто уже удивить не может. Но, побывав на выставке, я все-таки был крайне удивлен. Можно сказать, что это не выставка, а произведение искусства. Такое впечатление производит каждый павильон и его оборудование.

Вся площадь выставки, все павильоны по вечерам иллюминованы и производят сказочное впечатление».

НА ФРАНКО-ГЕРМАНСКОМ ФРОНТЕ

Сообщение Германского информационного бюро

БЕРЛИН, 21. (ТАСС). Германское информационное бюро сообщает, что, вопреки высказываниям иностранной печати, за последние дни на западе не было больших наступательных действий с германской стороны. Французы, говорится в сообщении, сами очистили занимавшуюся ими до сих пор территорию. На западе не было крупных боев. Количество участвовавших в боях войск с французской стороны лишь в одном случае достигало одного полка. В общем же сражавшиеся французские части ни в одном случае не превышали своей численностью одной роты.

„Тан" о военных действиях

БРЮССЕЛЬ, 22. (ТАСС). Газета «Тан» в обзоре военных действий от 21 октября пишет: «Французское вечернее коммюнике 19 октября окончательно выявляет результаты боя 16 октября. Обстоятельные сведения, полученные от участников этого боя, подтверждают, что методическое отступление французских аванпостов не имело никакой другой цели, кроме замены наступательного расположения — оборонительным, так как наступательное расположение было необходимо в то время, когда большая часть немецких сил была занята на польском фронте. Начиная с 16 октября, немцы не предпринял никаких действий для возобновления продвижения».

Далее обзор касается месторасположения французских войск между Мозелем и Саром и к востоку от Саара. По словам газеты, передовые французские линии между Мозелем и Саром находятся в 3—4 километрах к западу от прежних позиций, а на фронте к востоку от Саара проходят по ложбине Апак. Противник не производил атак на фронте, который прикрывается рекой Саар. В этом месте французские позиции не изменились. К северу от Саргемюнде позиции идут вдоль реки Блис. Далее французские позиции идут в 8—9 километрах к северу от Битш. В районе Гаардт и в долине Рейна изменения французских позиций не произошло.

Новая регистрация военнообязанных в Англии

ЛОНДОН, 21. (ТАСС). С сегодняшнего дня все мужчины в возрасте от 20 до 22 лет должны зарегистрироваться для прохождения обязательной военной службы. Регистрации подлежат около 230 тысяч человек, из которых, как полагают, около 200 тысяч окажутся годными для службы в армии. Ожидают, что пройдет по крайней мере месяц, прежде чем первая группа военнообязанных будет призвана в армию. Около 150 тысяч человек в возрасте от 20 до 21 года, прошедших регистрацию в июне этого года, до сих пор еще не призваны.

ДВИЖЕНИЕ В АНГЛИИ ПРОТИВ ВОЙНЫ

ЛОНДОН, 21. (ТАСС). Как сообщает «Дейли уоркер», на расширенном заседании исполкома 6-го района федерации горняков Южного Уэльса, об'единяющего 12 тыс. рабочих, обсуждался вопрос о войне. Все выступавшие на заседании заявляли, что война в Европе преследует исключительно империалистические цели и ответственность за нее несут в равной мере все воюющие страны. Совет единодушно одобрил предложение потребовать, чтобы исполком федерации созвал специальную конференцию для обсуждения вопроса о войне и отношении федерации к ней.

Протесты английских рабочих против удлинения рабочего дня

ЛОНДОН, 21. (ТАСС). «Дейли уоркер» сообщает, что рабочие различных военных заводов оказывают сопротивление введению сверхурочной работы и отказываются работать в субботу вечером. Чтобы избежать серьезных выступлений, владельцы предприятий были вынуждены уступить рабочим.

Рабочие большинства фабрик и заводов требуют сокращения 70-часовой рабочей недели. Как правило, рабочий день на военных заводах по всей Англии составляет 10 часов. Такая напряженная работа подтачивает силы рабочих. На одном авиационном заводе рабочие отказались работать в воскресенье и за это были отстранены от работы на два дня. Только энергичные требования рабочей делегации заставили дирекцию прекратить подобную практику. На отдельных фабриках и заводах введены правила, по которым рабочие, отказывающиеся от сверхурочной работы, не имеют права по окончании рабочего дня уйти с завода, не имея на то специального разрешения.

ПРЕНИЯ В АМЕРИКАНСКОМ СЕНАТЕ

ВАШИНГТОН, 20. (ТАСС). В американском сенате продолжаются прения относительно пересмотра закона о нейтралитете. Вчера все выступавшие сенаторы открыто обсуждали вопрос о том, должны ли США оказать помощь Англии и Франции. Сенатор Аустин (республиканец из штата Вермонт) решительно настаивал на отмене эмбарго (запрещения) на вывоз оружия для того, чтобы оказать помощь Англии и Франции, что, по его мнению, будет способствовать сохранению мира и безопасности для США. Это заявление вызвало горячие дебаты. Сенаторы Бора, Ванденберг и другие осудили это заявление Аустина. Как заявил Ванденберг, Аустин требует, чтобы США приняли активное участие в войне.

Председатель сенатской комиссии по иностранным делам Питтмэн заявил, что руководители комиссии пришли к соглашению пересмотреть ограничения для торгового судоходства с той целью, чтобы разрешить американским судам и самолетам перевозить все товары, кроме оружия, в порты воюющих стран, находящиеся в Тихом и Индийском океанах, Бенгальском заливе, Китайском и Аравийском морях и в западном полушарии на юг до 30 градуса северной широты.

Далее Питтмэн предложил дать возможность президенту установить «боевые зоны», куда должен быть запрещен вход для американских пароходов, однако предоставить президенту право делать различие в этом отношении между пароходами и самолетами. Эта оговорка, повидимому, имеет целью дать возможность США не прерывать своих воздушных связей с Европой и Латинской Америкой.

АГЕНТСТВО РЕЙТЕР О ЯПОНСКИХ ИЗМЫШЛЕНИЯХ

ЛОНДОН, 21. (ТАСС). Агентство Рейтер, ссылаясь на сведения, полученные из Чунцина, сообщает, что после своего возвращения из Чэнду в Чунцин Чан Кай-ши принял английского, американского и советского послов — каждого в отдельности. Во время свидания с послами Чан Кай-ши вновь заявил о решимости китайского народа бороться до окончательной победы.

Далее агентство утверждает, что слухи о предполагаемом заключении советско-китайского военного пакта в хорошо информированных китайских кругах рассматривают, как японскую пропаганду. Указывают, что эти слухи усиленно распространяются японцами с целью повлиять на дальневосточную политику Англии. Агентство добавляет, что японцы распространяют также слухи о том, что английский посол настаивает на мирном разрешении японо-китайского конфликта, чего японцы и добиваются своей пропагандой.

Преследование коммунистов во Франции

РИМ, 21. (ТАСС). Агентство Стефани передает из Парижа, что судебный следователь закончил допрос коммунистических депутатов. Как известно, 38 депутатов были заключены в тюрьму.

Решение высшей судебной инстанции штата Нью-Йорк

НЬЮ-ЙОРК, 21. (ТАСС). Высшая судебная инстанция города Олбэни (административный центр штата Нью-Йорк) отменила решение низшей инстанции, которым кандидатам компартии в г. Нью-Йорке было запрещено принимать участие в выборах муниципалитета штата.

Заявление председателя индийского национального конгресса

ЛОНДОН, 21. (ТАСС). Агентство Рейтер сообщает из Аллахабада, что председатель индийского национального конгресса Прасад в интервью, данном 20 октября относительно заявления вице-короля Индии Линлитгоу, сказал, что «это заявление не оставляет места для обсуждения». Провинциальные правительства, состоящие из членов конгресса, по всей вероятности, выйдут в отставку в знак протеста против заявления Линлитгоу.

Экономическое развитие Афганистана

КАБУЛ, 20. (ТАСС). В последние годы в Афганистане осуществляется строительство ряда сельскохозяйственных и промышленных предприятий.

Так, например, в районе Кундуза (на севере Афганистана) организована опытная сельскохозяйственная станция.

Помимо этого, в провинции Катган-Бадахшане создано восемь агрономических пунктов.

По сведениям журнала «Иттихад», в Афганистане будет построена текстильная фабрика, рассчитанная на 550 ткацких станков и 15 тыс. веретен. Первую очередь этой фабрики предполагается пустить в 1941 году. Фабрика будет давать 4.900 тыс. метров бязи в год.

Как сообщает тот же журнал «Иттихад», строящийся в Афганистане сахарный завод будет закончен к концу 1939 года. Завод будет давать 9.820 тонн сахара в год, что покроет почти на 50 процентов потребность Афганистана в сахаре.

Военные действия в Китае

(ПО СООБЩЕНИЯМ ТАСС)

В ЦЕНТРАЛЬНОМ КИТАЕ

В провинции Цзянси 18 октября китайские войска, действующие к западу от Фынсиня, заняли несколько горных пунктов, находящихся в 9—11 км. от города. Утром 19 октября 3 колонны китайских войск начали атаку на город. Японские части, насчитывающие 2 тыс. человек, отбили первую атаку китайцев, потеряв 300 человек. Во время боя на японской стороне принимали участие 3 самолета и дополнительные артиллерийские части. Бои продолжаются.

В районе Унина авангардные китайские части находятся в 20 км. юго-восточнее города.

В провинции Чжецзян японцам удалось прорвать линию китайских войск, осаждавших город Ханчжоу. В северной части провинции Чжецзян отмечается концентрация китайских партизан, прочно удерживающих ряд пунктов, в том числе Хайянь, Хайнин, Пинху и др.

В СЕВЕРНОМ КИТАЕ

В юго-восточной части провинции Шаньси происходят ожесточенные бои. Китайские войска выбили японцев из ряда пунктов, расположенных в окрестностях Хугуаня.

★★★

В Шанхае в выстроенном японцами крематории сжигается большое количество трупов японских солдат, убитых в боях, происходивших в северной части провинции Хунань.

Восстание двух японских дивизий в Ханькоу

ШАНХАЙ, 21. (ТАСС). Газета «Чайна пресс» сообщает, что, по сведениям, полученным от только что прибывших из Ханькоу лиц, около 2 месяцев тому назад две дивизии японских войск, расквартированные в Ханькоу, подняли восстание. Восстание было подавлено, наиболее активные участники его казнены. Одна из дивизий переведена в другое место.

Новый инцидент в Шанхае

ШАНХАЙ, 21. (ТАСС). Вчера вечером в Шанхае, на углу Ю-Ень-роод и Эдинбург-роод, группа лиц, одетых в гражданское платье, обстреляла полицейский патруль шанхайского муниципального совета. Нападавшие произвели около 10 выстрелов. Один полицейский убит, второй смертельно ранен. Нападавшие скрылись.

Этот инцидент рассматривается в иностранных кругах Шанхая как преднамеренный выпад против шанхайского муниципального совета, за которым последуют попытки захвата экстра - сеттльментских дорог марионеточными властями. (Экстра - сеттльментские дороги находятся за пределами сеттльмента; они были приобретены в собственность муниципальным советом международного сеттльмента).

НЬЮ-ИОРК, 21. (ТАСС). Агентство Юнайтед пресс сообщает, что если за пределами сеттльмента будут продолжаться столкновения между полицией муниципального совета и полицией местной марионеточной власти (здесь предполагают, что вчерашнее нападение совершили переодетые полицейские марионеточных властей), то муниципальный совет отведет свою полицию из районов экстра - сеттльментских дорог на территорию сеттльмента. Однако председатель муниципального совета международного сеттльмента американец Франклин заявил, что американская полиция не будет отведена из района экстрасеттльментских дорог и, больше того, если возникнет необходимость, то правительству США будет направлена просьба о том, чтобы американские моряки приняли на себя охрану американских резидентов за пределами сеттльмента.

Франклин заявил: «Мы не может лишить иностранцев защиты. Если американцам понадобится защита, я буду просить правительство США предпринять соответствующие меры».

Расширение сети столовых и закусочных

Президиум Тбилисского Совета предложил Тбилтрестобщиту немедленно приступить к организации в Тбилиси дополнительной сети столовых и закусочных.

Тбилтрестобщиту передаются растворы ликвидированной недавно сети общественного питания промысловой и инвалидной кооперации. Ряд помещений передается тресту для организации районных кухонь по обслуживанию школьных буфетов, а также для отпуска обедов на дом.

ПОД ВЫВЕСКОЙ КОЛХОЗА

На Верийском рынке в Тбилиси долгое время бойко торговала мясом, фруктами и другими продуктами лавка колхозов селений Мчади-Джвари и Земо-Шуахеви, Душетского района. В лавке имелся целый штат работников — заведующий А. Потолашвили, продавцы Т. Дзебисашвили и М. Гелашвили, бухгалтер Екатерина Катетишвили.

Потолашвили и его «штат» решили «подработать» на колхозном добре, для чего вовлекли в свои комбинации председателя колхоза сел. Земо-Шуахеви И. Дзебисашвили и секретаря Мчади-Джварского сельсовета Ш. Мигдисов.

И. Дзебисашвили и Ш. Мигдисов стали снабжать Потолашвили фиктивными документами и чистыми бланками со штампами и печатями колхоза и сельсовета, которыми мошенники широко пользовались для спекулятивных целей. Они стали скупать привозимые на колхозные рынки продукты и перепродавать их в лавке под видом колхозных. Получавшаяся прибыль делилась между участниками шайки.

Сейчас мошенники разоблачены и арестованы.

Следствие закончено и дело передано в суд.

ХРОНИКА

Совнарком Грузинской ССР утвердил председателем Комитета по делам физкультуры и спорта при СНК Грузинской ССР тов. **Схиртладзе Т. А.** (ГТА).

ОТ КОМЕНДАНТА ГОРОДА

Комендант города сообщает, что 23, 25 и 26 октября в районе Соленых озер будет производиться артиллерийская стрельба.

ИЗВЕЩЕНИЯ

★ Орджоникидзевский РК ТО КП(б) Грузии извещает об аннулировании утерянного партбилета, выданного Сталинским райкомом ТО КП(б) Грузии, за № 2851346, на имя Бениамина Варденовича Дидия.

★ Молотовский РК ТО КП(б) Грузии извещает об аннулировании утерянной кандидатской карточки, выданной Сталинским РК ТО КП(б) Грузии, за № 0772427, на имя Павла Акимовича Камышина.

★ Сталинский РК ТО КП(б) Грузии извещает об аннулировании кандидатской карточки за № 1672428, выданной Сталинским райкомом ТО КП(б) Грузии на имя Оганезова Самсона Тоноевича.

★ Сегодня в 7 ч. вечера в клубе писателей занятие русского литературного кружка.

Ответственный редактор
В. ГРИГОРЬЯН.

Тбилисский ордена Ленина гостеатр оперы и балета имени З. Палиашвили.
23 октября Тал. пост. места № 26 ДОЛИДЗЕ КЕТО и КОТЭ
24 октября Тал. пост. места № 27 З. ПАЛИАШВИЛИ ДАИСИ
26 октября Тал. пост. места № 28 РОССИНИ Севильский цирюльник
Начало в 8 часов вечера. КАССА ОТКРЫТА с 11 до 4 час. дня и от 5 до 9 час. вечера.
Прием заявок на абонементы и выдача абонементов в кассе театра.

ГОСУДАРСТВЕННЫЙ ДРАМАТИЧЕСКИЙ ТЕАТР имени А. С. ГРИБОЕДОВА.
23 октября ИНТЕРВЕНЦИЯ Начало в 8 час. веч.
24 октября УТРО Дети Ванюшина Начало в 12 час. дня.
24 октября ВЕЧЕР Простая девушка Начало в 8 час. веч.

Тбилисский ордена Ленина гостеатр оперы и балета им. З. Палиашвили.
24 октября УТРО В. Долидзе КЕТО и КОТЭ СПЕКТАКЛЬ ДЛЯ ШКОЛЬНИКОВ ПО УМЕНЬШЕННЫМ ЦЕНАМ. Начало в 12 ч. дня.
БИЛЕТЫ, ВЗЯТЫЕ НА 18 ОКТЯБРЯ НА ОПЕРУ „СЕВИЛЬСКИЙ ЦИРЮЛЬНИК", ДЕЙСТВИТЕЛЬНЫ НА 30 ОКТЯБРЯ.

ГРУЗФИЛАРМОНИЯ —:::— КОНЦЕРТНЫЙ ЗАЛ ТЕАТРА им. РУСТАВЕЛИ
СЕЗОН 1939-1940 —:::— ОТКРЫТИЕ ЗИМНЕГО СЕЗОНА
23 и 24 октября Заслуж. деятель искусств, профессор-орденоносец
Г. Г. НЕЙГАУЗ
ПРОГРАММА:
23 октября БЕТХОВЕН
24 октября Цикл шопеновских концертов (первый вечер) ШОПЕН
КАССА ОТКРЫТА с 12 до 5 час. и с 6 до 9 час. вечера. Начало в 9 часов вечера.

ГОСЦИРК, тел. 3-11-44. СЕГОДНЯ
БОЛЬШОЕ ПРЕДСТАВЛЕНИЕ
РАЗНООБРАЗНАЯ ПРОГРАММА В 3-х ОТД.
Лучшие мастера циркового искусства.
ВЫСТУПЛЕНИЕ ШАФРИКА ЖИВОТНЫЕ, ЗВЕРИ, ПТИЦЫ.
Начало в 8 ч. 30 м. веч. Касса открыта с 12 до 2 ч. дня и с 5 ч. веч.
24 октября ДВА ДНЕВНЫХ ПРЕДСТАВЛЕНИЯ в 12 час. и в 2 ч. 30 м. дня.

РОСТОВСКОЕ ОТДЕЛЕНИЕ
ЮЖСПЕЦСТРОЙПРОЕКТА ГЛАВСТРОЙПРОМА НКСП
ВЫПОЛНЯЕТ ПО ДОГОВОРАМ КОМПЛЕКСНО ПРОЕКТЫ
по водоснабжению, канализации, дренажу, гидротехническ. сооружениям, искусственным сооружениям (мосты и пр.), сложным основаниям фундаментов, промышленному, гражданскому, тяговому и автомобильному хозяйству, для предприятий НКСП (со всеми сооружениями и строениями)
ВЫПОЛНЯЕТ ВСЕ ИЗЫСКАНИЯ ДЛЯ ПРОЕКТИРОВАНИЯ:
геодезические, геологические, гидрогеологические и гидрометрические, а также и лабораторные исследования.
Обеспечивает технадзор стройки. По требованиям хозорганов командирует специалистов для обследования и заключения договоров.
Адрес: Ростов-Дон, улица Энгельса, № 93/95.
Южспецстройпроект.

СТАДИОН „ДИНАМО" имени Л. П. БЕРИЯ
угол ул. Борьбы и Тельмана трамваи 1. 2. 3. 4.
24 октября ФУТБОЛ
Батуми „Динамо" (мастера)
Тбилиси „Локомотив" (мастера)
Начало в 4 ч. дня.
Цена билета 3 руб., для красноармейцев 1 рубль.
Места не нумерованы.
Предварит. продажа билетов с 10 часов утра в кассах стадиона „Динамо" и в маг. „Динамо"—площ. им. Л. П. Берия.

16/X с. г. пропала собачка болонка, белой масти, кличка «Сильва». Нашедш. просят доставить за вознагражд. по адресу: Зоопарк, Бойко. За укрыват. будут преследовать по закону. 1870

МЕНЯЮ 2 комн. в 32 кв. м. с удобств. в центре города Батуми, желательно на равнопен. в Тбилиси. Звон. по телеф. № 3-68-18 с 5 ч. до 7 ч. веч. 1863

МЕНЯЮ срочно 3 комн. 54 м., 2-ой эт., на улицу, с удобств., на 2 кварт. вровь или одну комн. 10 м. на 19—25 м. Спуск Элбакидзе, № 15, Нерсесов, вид. с 5—9 час. веч.

ПРОДАЕТСЯ зубоврачебн. кабинет. Грибоедовская ул., 31, средн. под'езд. 1947

ДОМРАБОТНИЦА ищет место живущей в безбедную семью. Паспорт и рекоменд. имеет. Спр. Московский пер., № 5, дом Джохадзе, вид. с 9—7 ч. веч. 1868

ПРОДАЕТСЯ кабинетн. рояль. Вид. от 7—8 ч. веч., ул. А. Церетели, № 23, 2-й эт., Рыбина.

РОЯЛЬ продается приятного тона. Дидубе, ул. Борьбы, № 8, вид. от 10—7 ч. веч., вход с под'езда.

МЕНЯЮ в Ростове-на-Дону изолиров. кварт. из 2-х комн. со всеми удобств., на Тбилиси. Спр. ул. Мачабели, № 9, 2-й эт. Минасян. 1948.

ПРОДАЕТСЯ мраморн. умывальн. с зеркалом. Вид. от 2—5 ч. веч., ул. Клары Цеткин, № 53, кв. Васюнина.

ПРОДАЮТСЯ буфет, кровать никелиров., плюшев. диванчик, картины и др. вещи. Грибоедовская ул., № 30, 2-ой эт., дверь направо, звон. 2 раза.

ХИМИЧЕСКАЯ окраска кожан. пальто, растяжка тесной обуви и окраска портфелей и сумок. Спуск Элбакидзе, № 1/5, рядом с парикмахерской.

НА МОСКВУ меняю две смежн. комн. 17 м. на 2-м эт. с отдельн. ходами, балконом и сараем, изолирован., солнечн., сухие, центр. отопл., ванная, кухня. Анагская ул., Дом специалистов № 18. кв. 20 Ронзани, телефон № 3-39-71. 1890.

ОБЯЗАТЕЛЬНОЕ ПОСТАНОВЛЕНИЕ ТБИЛИССКОГО ГОРОДСКОГО СОВЕТА

О мерах предупреждения порчи электрического освещения, трамвайных, телеграфных, телефонных и радиотрансляционных проводов и радиоустановок и предотвращения несчастных случаев, связанных с порчей этих установок, в гор. Тбилиси.

1. **Строго воспрещается:**

а) влезать на столбы, по которым проведены воздушные электрические провода;

б) взбираться на трансформаторные будки и заборы вокруг них;

в) портить изоляторы, провода, телефонные установки и радиоустановки;

г) направлять водную струю на провода и мачты (столбы);

д) дергать и расшатывать оттяжки и подпорки, поддерживающие столбы;

е) переносить телефонные установки и радиоустановки со своего места, а также устанавливать новые, без ведома и письменного на то разрешения органов народной связи;

ж) пользоваться незарегистрированными телефонами и радиоустановками;

з) производить работы по ремонту и переделке линий в тех участках, где имеются линии других ведомств, без предупреждения последних за 10 дней до производства работ, за исключением аварийных случаев и получения соответствующего решения на это надлежащих органов связи;

и) пускать бумажные змеи поблизости воздушных электрических проводов и радиоустановок;

к) забрасывать на провода какие бы то ни было предметы, как-то: проволоку, части инструментов, тряпье и пр.

2. На управляющих домами, руководителей предприятий, учреждений, организаций и отдельных владельцев домов, на территории которых проходят осветительные, телефонные и радиолинии, возлагается обязанность не допускать на своей территории производства каких-либо работ по электрификации, телефонизации и радиофикации организациями и лицами, не имеющими от соответствующих органов письменных разрешений на производство означенных работ, и о всех замеченных ими случаях нарушения кем-либо такого порядка производства работ немедленно сообщать милиции соответствующего района и органам Народного Комиссариата Связи.

3. Управляющим домами, владельцам отдельных домов и арендаторам последних вменяется в обязанность периодически проверять разрешительные и регистрационные карточки владельцев радиоустановок и телефонов и о всех обнаруженных ими случаях нарушения последними правил пользования телефонами и радиоустановками (несвоевременная оплата, отсутствие разрешительных и регистрационных документов) немедленно сообщать органам Народного Комиссариата Связи.

4. Лица, виновные в нарушении п.п. а, б, г, д, е, ж, з, и, к параграфа 1-го настоящего обязательного постановления, подвергаются штрафу в административном порядке до 100 рублей.

Виновные в нарушении пункта «в» параграфа 1-го настоящего обязательного постановления, привлекаются к уголовной ответственности по соответствующей статье УК Грузинской ССР.

5. Наблюдение за выполнением настоящего обязательного постановления возлагается на органы милиции г. Тбилиси и органы Народного Комиссариата Связи.

6. Настоящее обязательное постановление входит в силу по истечении десяти дней со дня его опубликования.

7. С момента опубликования настоящего обязательного постановления считать утратившими силу все ранее изданные президиумом Тбилисского Совета по сему вопросу постановления.

Зам. и. о. пред. Тбилсовета САЛАДЗЕ

Отв. секретарь ХЕТАГУРИ

Родители Мадлена и Антон Гвазава с дочерью Гугой извещают, что 24-X в 1 ч. дня на Кукийском кладбище на могиле сына ГИЗИ ГВАЗАВА состоится гражданская панихида.

Давид и Давари Габунна с детьми Писаной и Эммой извещают, что 24-X в 1 ч. дня на кладбище в Ваке на могилах матери и детей ФАДУ, НУГЗАРИ и МАНАНЫ ГАБУНИА состоится гражданская панихида.

Варвара, Евгения и Котэ Габунна извещают, что 24-X в 1 ч. дня на кладбище в Ваке на могиле матери ФЕОДОСИИ МАНУЧАРОВНЫ ГАБУНИА состоится гражданская панихида.

Муж Акоп Ягджян, Аджибаб, Тирун, Иван, Георгий и Рима Ягджян извещают о смерти АРАКСИИ АСАТУРОВНЫ ЯГДЖЯН Гражд. паних. 23-X в 7 ч. веч. на кв. по ул. Панасевича, № 48. Вынос тела 24-X в 5 ч. веч. на Кукийское кладбище.

Эмилия Каэтановна Пигинова извещает, что 24-X в 2 ч. дня, на Кукийском кладбище на могиле МИХАИЛА ЕГОРОВИЧА ПИГИНОВА состоится гражданская панихида.

Мать Ашхен Кизиря, муж Роберт Адамов и сестра Елена Абрамова с мужем Абрамом извещают о смерти РАИСЫ АДАМОВОЙ Вынос тела 23-X в 4 ч. 30 м. дня из кв., овраг Кибальчича, № 40.

Муж Давид Георгиевич Эристави с дочерьми Екатериной, Еленой, Магдалиной, Дарией и Владимир Кавкарадзе извещают, что 24-X в 1 ч. дня на Кукийском кладбище на могиле АГРАФЕНЫ ИОСИФОВНЫ ЭРИСТАВИ состоится гражданская панихида.

Мать Софья Малхасовна Бакрадзе и врач Емельян Семенович Габричидзе извещают, что 24-X в 2 ч. дня на Кукийском кладбище на могиле дочери врача НИНЫ ГЕОРГИЕВНЫ БАКРАДЗЕ состоится гражданская панихида.

Сын Гарегин Акопджанович Бабаян с женой Варварой и детьми, дочери Александра, Богема, Варвара, Елена с семьями извещают о смерти НИНЫ САРКИСОВНЫ БАБАЯН Гражд. паних. 23-X в 7 ч. веч. Вынос тела 24-X в 4 ч. дня из кв., пер. Коте Месхи, № 3, на Кукийское кладбище.

Мария Михайловна Левицкая, Аршак и Александр Михайловичи Дзамоевы с семьями извещают о смерти брата ВАСИЛИЯ МИХАЙЛОВИЧА ДЗАМОЕВА Вынос тела 23-X в 5 ч. веч. из прозектуры Александровской больницы на Кукийское кладбище.

Сотрудники строительства подстанции Цхакая—Поти извещают о смерти ИОСИФА ПАВЛОВИЧА ДЕВАДЗЕ

Мать Тамара Георгиевна, жена Тамара Лаврентьевна и брат Николай Джандиери с семьями, сестры: Татьяна Меншикова, Евгения, Нина и Мария Джандиери, Анастасия Джандиери с сыном и Кето, Чичинадзе извещают, что 24-X в 2 ч. дня на Верийском кладбище на могиле КОНСТАНТИНА ИВАНОВИЧА ДЖАНДИЕРИ состоится гражданская панихида.

Домая, Лазарев, Франгишвили, Кекелия, Матуа, Киларджишвили, Гаспев, Абуладзе, Микава и Уридия извещают о смерти ПИНЕЛИ НАЗАДЗЕ Вынос тела 24-X в 4 ч. дня из кв. по ул. Совнаркома, № 4, на Кукийское кладбище.

Типография им. А. Ф. Мясникова издательства «Заря Востока». Тбилиси, пр. Руставели, № 36. Упол. Главлита Б—2477