Пролетарии всех стран, соединяйтесь!

ЗАРЯ ВОСТОКА

ГОД ИЗДАНИЯ 18-ЫЙ

„ზარია ვოსტოკა"— საქართველოს კ. პ. (ბ) ცენტრალური კომიტეტის და თბილისის კომიტეტის ორგანო

ОРГАН ЦЕНТРАЛЬНОГО и ТБИЛИССКОГО КОМИТЕТОВ КП(б) ГРУЗИИ

№ 266 (4887) 20 ноября 1939 г. Цена 10 к.

ПРИВЕТСТВИЕ т. СТАЛИНА

Бойцам и руководителям I Конной армии в день ее двадцатилетнего юбилея—боевой привет!

Привет Буденному, Ворошилову, Кулику, Тимошенко, Щаденко, Городовикову, Апанасенко, Тюленеву, Черевиченко, Еременко и другим, положившим основу Конной армии и превратившим ее в грозную силу!

Привет бойцам, командирам, политработникам Конной армии, разгромившим генералов—Деникина, Мамонтова, Шкуро, Чеснокова, Врангеля и опрокинувшим войска Пилсудского во время исторического рейда в районе Житомира!

Привет всей нашей коннице, в том числе—нашим конноармейцам, покрывшей себя славой в боях за освобождение Западной Украины и Западной Белоруссии от гнета польских панов!

Вечная память и слава товарищам Пархоменко, Дундичу, Морозову, Литунову, Бахтурову и многим другим конноармейцам, сложившим свои головы в битвах за победу нашей великой советской родины!

И. СТАЛИН

Слава советской коннице!

Сегодня исполняется двадцать лет со дня образования героической Первой Конной армии. Это замечательная дата! Славное двадцатилетие Первой Конной армии — праздник всей Рабоче-Крестьянской Красной Армии, праздник всего советского народа!

Двадцать лет тому назад, в тяжелые годы гражданской войны, большевистской партии и молодой советской власти удалось по инициативе товарища **Сталина** и под его непосредственным руководством создать такую конную армию, которая была основной ударной силой в разгроме контрреволюционных армий Деникина, белополяков, Врангеля и банд Махно. Во главе конной армии шли военные руководители нового типа — товарищи **Ворошилов** и **Буденный**, в ее рядах боролись такие командиры и комиссары, как Кулик, Тимошенко, Щаденко, Городовиков, Апанасенко, Тюленев, Черевиченко, Еременко, Пархоменко, Дундич, Морозов, Литунов, Бахтуров и многие другие.

Первая Конная армия прошла героический путь. Ее доблестные полки на фронтах гражданской войны проявляли беззаветную храбрость и покрыли себя неувядаемой славой. История гражданской войны в СССР украшена славными победами Первой Конной армии, изумительными подвигами героев-буденновцев!

«Своими бессмертными подвигами Первая Конная армия заслуживает величайшую славу и уважение не только в сердцах и глазах пролетариев Советской России, — говорил М. В. Фрунзе, — но и всех остальных стран мира. Имя Первой Конной армии, имена ее вождей — товарища **Буденного** и товарища **Ворошилова** — известны всем и каждому. И пока будет существовать грозная сила Первой Конной, наши враги не раз и не два призадумаются, прежде чем рисковать новой авантюрой. О сохранении же этой силы позаботится вся наша Советская Земля».

Гениальный сталинский план разгрома Деникина предусматривал создание мощного кавалерийского соединения, способного к выполнению быстрого оперативного маневра и нанесению врагу сокрушительных ударов.

Конный корпус Буденного, закаленный в боях в районе Царицына, выполнил роль такой ударной силы, нанес решающее поражение белой коннице Мамонтова и Шкуро. Основные силы белогвардейской конницы в районе Воронежа и Касторной были разгромлены частями конного корпуса Буденного. Белогвардейские полчища в панике отступили на юг, преследуемые нашими войсками. Был открыт путь в Донбасс. Армия Деникина неудержимо катилась под уклон, а Красная Армия и ее ударная часть — Первая Конная армия изо дня в день росла и крепла, усиливалась качественно и количественно.

Первая Конная армия не знала поражений. Она одно из тех соединений Красной Армии, в котором наиболее ярко, полно выражены характерные черты, присущие вооруженной силе диктатуры рабочего класса. По силе своей организации, сплоченности, маневренности, по силе и стремительности своих ударов, героизму и отваге своих бойцов и командиров в бою Конная армия не имеет себе равной в мире.

«Всякая революция лишь тогда чего-нибудь стоит, если она умеет защищаться», — говорил **В. И. Ленин.**

На примере организации Первой Конной армии и ее боевых действий убедительно показано, что Великая Октябрьская Социалистическая революция под руководством **В. И. Ленина** и **И. В. Сталина** умела защищаться, умела и умеет побеждать!

Первая Конная армия — детище партии **Ленина — Сталина.** Товарищ **Сталин** был творцом и создателем Конной армии. Он первым увидел могущество организованных конных соединений в гражданской войне. «Он конкретно понимал их громадное значение для сокрушительного маневра». **(Ворошилов).**

Первая Конная армия была не только могучей военной силой, крушившей беспощадно врагов революции, но она вместе с тем была отличной школой воспитания, школой социалистического сознания, большевистской дисциплины. В ней наиболее наглядно продемонстрирован боевой союз рабочего класса и крестьянства под руководством партии большевиков, в ней продемонстрирована боевая дружба народов, населяющих Советский Союз.

Первая Конная армия является одним из лучших образцов военного искусства большевистской партии и ее вождя товарища **Сталина.** В боевых действиях Конной армии даны классические примеры тактики и оперативного искусства революционной армии.

В кровопролитных боях с белополяками Конная армия блестяще показала свою боевую мощь. Она не раз своими сокрушающими ударами по флангам и тылам белополяков приводила в замешательство польское командование.

Вот что вынужден был признать заклятый враг рабочих и крестьян наймит англо - французского капитала Пилсудский: «Паника вспыхивала в местностях, расположенных даже на расстоянии сотен километров от фронта, а иногда даже в высших штабах и переходила все глубже и глубже в тыл. Стала давать трещины даже работа государственных органов, в ней можно было заметить какой-то неуверенный, колеблющийся пульс... Новое оружие борьбы, каким оказалась для наших неподготовленных к этому войск конница Буденного, становилось какой-то легендарной, непобедимой силой. И можно сказать, что чем дальше от фронта, тем влияние этого непобедимого рассудком гипноза было сильнее и непреодолимее».

Уже тогда устои панской Польши были поколеблены.

Но в силу предательства Троцкого и его ставленников, шпионской и диверсантской деятельности агентов иностранных разведок в нашем тылу, Красной Армии пришлось отступить из-под Варшавы и Львова.

Западная Украина и Западная Белоруссия были освобождены от панского гнета в сентябре 1939 года. И в этом историческом событии почетную роль сыграла советская конница.

В жестоких боях приобретались тактические навыки, новые приемы борьбы Конной армии, росло тактическое и оперативное искусство ее славных полководцев — товарищей **Ворошилова** и **Буденного.** Творческая инициатива в выполнении поставленных боевых задач имеет исключительное значение для успешного проведения военных операций. Первая Конная армия дает ряд чудесных примеров самостоятельных, активных действий. Тактическая, оперативная гибкость, большевистская инициатива и взаимная выручка были постоянными спутниками ее боев. Ей, как никакой другой армии, были чужды схематизм и шаблон. Конная армия, как правило, искала противника и, находя его, била. Она смело шла в бой, сметая все на своем пути.

Героические традиции Первой Конной армии свято хранятся и множатся доблестными полками красной конницы. Легендарная слава конницы Буденного широко распространена в советском народе. Бывшие буденновцы, ветераны Конной армии, рабочие, колхозники и советские интеллигенты — каждый на своем участке — берегут боевые традиции Конной армии, ее дух и дисциплину.

Красная конница за годы передышки проделала огромную работу по совершенствованию своей боевой и политической подготовки. К двадцатилетию Первой Конной армии она пришла с большими достижениями. Товарищ **Ворошилов** на XVIII с'езде ВКП(б) дал положительную оценку современной красной коннице, получившей значительное оснащение военной техникой. Он сказал: «Красная конница в деле боевой подготовки всегда стояла на большой высоте и в данное время конные части могут служить примером организованности и боевой выучки. Наши конники умело сочетают свою специальную конную подготовку со своими механизированными боевыми средствами. В боевой обстановке современная красная кавалерия еще покажет образцы высокого боевого искусства в умелых и беспощадных битвах с врагами».

Отличные действия частей красной конницы украинского и белорусского фронтов по освобождению Западной Украины и Западной Белоруссии подтвердили оценку товарища **Ворошилова.** Красная конница своими доблестными делами вписала еще одну главу славных побед в историю Конной армии.

Товарищи кавалеристы! Свято храните боевые традиции героической Первой Конной армии, покрывшей себя неувядаемой славой в годы гражданской войны.

Слава бойцам, командирам, комиссарам и политработникам боевых кавалерийских краснознаменных дивизий Первой Конной армии!

(Передовая «Правды» от 19 ноября).

22 ноября, в 8 час. веч., в концертном зале театра имени Руставели состоится платная лекция на русском языке профессора В. Талахадзе на тему:

«БУРЖУАЗНАЯ И СОЦИАЛИСТИЧЕСКАЯ ДЕМОКРАТИЯ».

Плата за вход 1 рубль. Билеты продаются в кассе филармонии, проспект Руставели, № 21.

ОТДЕЛ ПРОПАГАНДЫ И АГИТАЦИИ ЦК КП(б) ГРУЗИИ.

МОСКВА, КРЕМЛЬ

товарищу СТАЛИНУ

Дорогой товарищ Сталин!

Вам, инициатору создания Первой Конной армии, вдохновителю и организатору ее побед, лучшему другу красных конников в день славного 20-летия Первой Конной армии — наш искренний, горячий, конноармейский привет.

С чувством глубокого уважения к Вам мы вспоминаем суровые тяжелые годы гражданской войны и те дни, когда Вы, верный соратник Ленина, лучший друг Красной Армии, с неутомимой энергией создавали из небольших боевых отрядов грозную для врагов революции силу — Красную Армию и ее славное детище — прославленную в боях Первую Конную армию. Все победы Первой Конной армии связаны с Вашим дорогим для всех нас именем. Красные конники никогда не забудут той большой помощи и отцовской заботы, которую Вы повседневно оказывали и оказываете им. Под Вашим испытанным руководством мы учились большевистскому, сталинскому искусству громить и уничтожать всех, кто мешал нашему движению вперед к коммунизму. Ваш боевой путь, Ваша несокрушимая воля к победе, Ваша исключительная преданность народу вдохновляют нас на новые, еще большие, успехи в деле строительства наших вооруженных сил, в деле борьбы с врагами.

В день 20-й годовщины Первой Конной армии мы заверяем Вас, дорогой товарищ Сталин, что в грядущих боях с империалистическими хищниками, Вы в нашем лице, в лице наших красных конников и всей Красной Армии найдете надежную опору, верных и непобедимых защитников социалистической родины, дела коммунизма.

ТИМОШЕНКО	РЯБЫШЕВ
БОРИСОВ	ПОПОВ
ЗЛОБИН	БЫЧКОВ
БОБКИН	КОВАЛЕВ.

Киев, 17-XI—39 г.

У К А З
ПРЕЗИДИУМА ВЕРХОВНОГО СОВЕТА СССР
О награждении орденом Ленина маршала Советского Союза тов. Буденного С. М.

В связи с 20-летием 1 Конной армии, за исключительные заслуги в деле организации 1 Конной армии наградить орденом **Ленина** маршала Советского Союза тов. **Буденного** Семена Михайловича.

Председатель Президиума Верховного Совета СССР М. КАЛИНИН.
Секретарь Президиума Верховного Совета СССР А. ГОРКИН.

Москва, Кремль
17 ноября 1939 г.

У К А З
ПРЕЗИДИУМА ВЕРХОВНОГО СОВЕТА СССР
О награждении орденами СССР кавалерийских дивизий 1-й Конной армии

В ознаменование 20 годовщины организации 1-й Конной армии, за боевые заслуги при защите Советского Союза и за успехи в боевой и политической подготовке **наградить:**

ОРДЕНОМ ЛЕНИНА

14 кавалерийскую дивизию имени **Пархоменко,** ранее награжденную орденом Красное Знамя и орденом Красная Звезда.

ОРДЕНОМ КРАСНАЯ ЗВЕЗДА

4 Донскую казачью дивизию имени тов. **Ворошилова,** ранее награжденную орденом Красное Знамя и орденом **Ленина.**

6 кубано-терскую казачью Чонгарскую дивизию имени тов. **Буденного,** ранее награжденную орденом Красное Знамя и орденом **Ленина.**

11 кавалерийскую дивизию имени **Морозова,** ранее награжденную орденом Красное Знамя и орденом **Ленина.**

36 кавалерийскую дивизию имени тов. **Сталина,** ранее награжденную орденом Красное Знамя и орденом **Ленина.**

Председатель Президиума Верховного Совета СССР М. КАЛИНИН.
Секретарь Президиума Верховного Совета СССР А. ГОРКИН.

Москва, Кремль
17 ноября 1939 г.

У К А З
ПРЕЗИДИУМА ВЕРХОВНОГО СОВЕТА СССР
О награждении газеты „Героическая красноармейская" орденом „Красная Звезда"

За выдающиеся заслуги в деле политического воспитания частей Красной Армии и укрепления дисциплины в боевой обстановке наградить газету «Героическая красноармейская» орденом «Красная Звезда».

Председатель Президиума Верховного Совета СССР М. КАЛИНИН.
Секретарь Президиума Верховного Совета СССР А. ГОРКИН.

Москва, Кремль
17 ноября 1939 г.

У К А З
ПРЕЗИДИУМА ВЕРХОВНОГО СОВЕТА СССР
О награждении войсковых частей и соединений Красной Армии орденами СССР

За доблесть и мужество, проявленные личным составом при выполнении боевых заданий правительства, наградить:

ОРДЕНОМ ЛЕНИНА

36 мото-стрелковую дивизию.
100 скоростную бомбардировочную авиационную бригаду.
7 мото-бронебригаду.
Отдельную специальную танковую роту.
Отдельный противотанковый артиллерийский дивизион 36 мото-стрелковой дивизии.
24 мото-стрелковый полк.
175 артиллерийский полк.

ОРДЕНОМ «КРАСНОЕ ЗНАМЯ»

57 стрелковую дивизию.
127 стрелковый полк.
149 стрелковый полк.
8 мото-бронебригаду.
6 танковую бригаду.
Отдельную саперную роту ордена **Ленина** танковой бригады имени М. П. Яковлева.
185 артиллерийский полк.
82 гаубичный артиллерийский полк.
406 отдельный батальон связи.
Отдельную саперную роту 6 танковой бригады.
Отдельную саперную роту 32 танковой бригады.
9 мото-бронебригаду.
293 стрелковый полк.
601 стрелковый полк.
56 истребительный авиационный полк.
22 истребительный авиационный полк.
70 истребительный авиационный полк.

Председатель Президиума Верховного Совета СССР М. КАЛИНИН.
Секретарь Президиума Верховного Совета СССР А. ГОРКИН.

Москва, Кремль.
17 ноября 1939 г.

Товарищ А. А. Жданов зарегистрирован кандидатом в депутаты Ленинградского областного Совета

ЛЕНИНГРАД, 17. (ТАСС). Сегодня состоялось заседание окружной избирательной комиссии 10-го избирательного округа по выборам в Ленинградский областной Совет.

На заседание пришли представители трудящихся заводов имени Карла Маркса, «Красная заря» и «Красный Октябрь». Они сообщили окружной избирательной комиссии, что общие собрания коллективов их предприятий единодушно выдвинули кандидатуру тов. **А. А. Жданова** в депутаты Ленинградского областного Совета.

Председатель окружной избирательной комиссии тов. Попов зачитал постановления общих собраний заводов имени Карла Маркса, «Красная заря» и «Красный Октябрь» и письмо тов. **А. А. Жданова:**

«В окружную избирательную комиссию 10-го избирательного округа Выборгского района города Ленинграда.

Баллотироваться в депутаты Ленинградского областного Совета депутатов трудящихся по 10-му избирательному округу Выборгского района—согласен.

16/XI—39 г.

А. Жданов».

Окружная избирательная комиссия постановила зарегистрировать для баллотировки в Ленинградский областной Совет депутатов трудящихся по 10-му избирательному округу (Выборгский район) города Ленинграда **Жданова Андрея Александровича,** секретаря ЦК ВКП(б), секретаря Ленинградского областного и городского комитетов ВКП(б), депутата Верховных Советов СССР и РСФСР.

У К А З
ПРЕЗИДИУМА ВЕРХОВНОГО СОВЕТА СССР
О присвоении звания Героя Советского Союза начальствующему составу Рабоче-Крестьянской Красной Армии

За образцовое выполнение боевых заданий правительства и проявленное при этом геройство присвоить звание **Героя Советского Союза,** с вручением **ордена Ленина и медали «Золотая Звезда»:**

1. Младшему командиру **Аминеву** Виктору Алексеевичу.
2. Капитану **Артамонову** Владимиру Ивановичу.
3. Капитану **Борисенко** Григорию Яковлевичу.
4. Старшему лейтенанту **Босову** Алексею Петровичу.
5. Младшему командиру **Бронец** Ивану Ивановичу.
6. Майору **Бурмистрову** Михаилу Федоровичу.
7. Капитану **Воеводину** Леониду Михайловичу.
8. Лейтенанту **Гриневу** Николаю Васильевичу.
9. Майору **Грухину** Николаю Федоровичу.
10. Майору **Ганилову** Степану Павловичу.
11. Капитану **Жердеву** Николаю Прокофьевичу.
12. Капитану **Зайцеву** Александру Андреевичу.
13. Капитану **Ермакову** Андрею Павловичу.
14. Капитану **Ильченко** Николаю Петровичу.
15. Старшему лейтенанту **Кожухову** Василию Николаевичу.
16. Младшему лейтенанту **Козлову** Дмитрию Федоровичу.
17. Капитану **Копцову** Василию Алексеевичу.
18. Политруку **Котцову** Александру Васильевичу.
19. Лейтенанту **Краснощерченко** Ивану Ивановичу.
20. Полковнику **Куцевалову** Тимофею Федоровичу.
21. Красноармейцу **Лазареву** Евгению Кузьмичу.
22. Младшему командиру **Луговому** Василию Петровичу.
23. Капитану **Лукину** Михаилу Алексеевичу.
24. Лейтенанту **Мороз** Евгению Евдокимовичу.
25. Старшему политруку **Московскому** Александру Николаевичу.
26. Младшему лейтенанту **Мясникову** Ивану Степановичу.
27. Старшему лейтенанту **Нога** Митрофану Петровичу.
28. Младшему командиру **Поднавозному** Степану Трофимовичу.
29. Младшему командиру **Попову** Николаю Захаровичу.
30. Лейтенанту **Пьянкову** Александру Петровичу.
31. Майору **Рыбкину** Александру Степановичу.
32. Батальонному комиссару **Скопину** Павлу Александровичу.
33. Младшему командиру **Слободзяну** Василию Семеновичу.
34. Старшему лейтенанту **Спехову** Федору Яковлевичу.
35. Майору **Смирнову** Борису Александровичу.
36. Старшему политруку **Суворову** Александру Ивановичу.
37. Полковнику **Терехину** Макару Фомичу.
38. Младшему политруку **Тихонову** Василию Ивановичу.
39. Старшему лейтенанту **Филатову** Василию Романовичу.

Председатель Президиума Верховного Совета СССР М. КАЛИНИН.
Секретарь Президиума Верховного Совета СССР А. ГОРКИН.

Москва, Кремль.
17 ноября 1939 г.

У К А З
ПРЕЗИДИУМА ВЕРХОВНОГО СОВЕТА СССР
О награждении Героя Советского Союза комкора Смушкевича Якова Владимировича второй медалью „Золотая Звезда"

За образцовое выполнение боевых заданий по организации военно-воздушных частей РККА, дающее право на получение звания Героя Советского Союза,— наградить Героя Советского Союза комкора **Смушкевича** Якова Владимировича **второй медалью «Золотая Звезда»,** соорудить бронзовый бюст и установить его на постаменте на родине награжденного.

Председатель Президиума Верховного Совета СССР М. КАЛИНИН.
Секретарь Президиума Верховного Совета СССР А. ГОРКИН.

Москва, Кремль.
17 ноября 1939 года.

Награждение войсковых частей, начальствующего состава и красноармейцев РККА и пограничной охраны

За доблесть и мужество, проявленные личным составом при выполнении боевых заданий правительства, Президиум Верховного Совета СССР наградил орденами Советского Союза 24 войсковых части Рабоче-Крестьянской Красной Армии, 7 частей награждены орденом **Ленина** и 17—орденом «Красное Знамя».

Среди награжденных частей представлены все основные роды войск.

Из 7 частей героической пехоты 3 являются моторизованными. 5 частей принадлежат к славному роду бронетанковых войск, три полка и одна бригада—сталинских соколов, истребителей и скоростных бомбардировщиков, 3 полка и 1 дивизион метких артиллеристов, 3 саперных роты и 1 батальон связи.

За выдающиеся заслуги в деле политического воспитания частей Красной Армии и укрепления дисциплины в боевой обстановке газета «Героическая красноармейская» награждена орденом «Красная Звезда».

За образцовое выполнение боевых заданий по организации военно-воздушных частей РККА, дающее право на получение звания Героя Советского Союза, награжден второй медалью «Золотая Звезда» Герой Советского Союза комкор Смушкевич Яков Владимирович.

39 командирам, политработникам и красноармейцам присвоено звание «Героя Советского Союза» с вручением ордена **Ленина** и медали «Золотая Звезда».

Президиум Верховного Совета СССР отдельным Указом наградил орденами и медалями Советского Союза за образцовое выполнение боевых заданий и проявленные при этом доблесть и мужество 16.145 человек начальствующего состава и красноармейцев Рабоче-Крестьянской Красной Армии и пограничной охраны, членов семей начальствующего состава и работников госпиталей.

Орденом **Ленина** награждено 159 человек, орденом «Красное Знамя»—3.240, орденом «Красная Звезда»—761, медалью «За отвагу»—9.201, медалью «За боевые заслуги»—2.784 человека.

В числе награжденных 6.603 красноармейца, 3.894 младших командира, 2.617 средних, старших и высших командиров, 823 комиссара и политработника, 1.051 военинженер и воентехник, 235 заместителей политруков. Награждены также 328 врачей и медицинских работников, 126 административно-хозяйственных работников, 285 пограничников и работников НКВД, 223 работника гражданских учреждений и членов семей начальствующего состава.

Поименной список всех награжденных публикуется в газете «Красная звезда».

Это награждение является новым свидетельством горячей любви партии **Ленина—Сталина,** Советского правительства к героическим сынам нашего народа, которые с честью, доблестью и отвагой, не щадя своей крови и даже самой жизни, выполнили задание партии, правительства, товарища **Сталина,** боевой приказ народного комиссара обороны СССР маршала Советского Союза тов. **Ворошилова** и еще раз прославили непобедимую Красную Армию на весь мир. (ТАСС).

В ПОСЛЕДНИЙ ЧАС

ГЕРМАНСКОЕ ИНФОРМАЦИОННОЕ БЮРО О ВОЕННЫХ ДЕЙСТВИЯХ НА ЗАПАДНОМ ФРОНТЕ

БЕРЛИН, 19. (ТАСС). Германское информационное бюро передает следующее сообщение о действиях на западном фронте: «Между Мозелем и Рейном огонь неприятельской артиллерии был наиболее сильным в районе Перла и Гаммельбурга. По городу Гаммельбургу было произведено около 70 выстрелов. В районе между Фрейштадтом и Келем противник открыл днем оживленный пулеметный и оружейный огонь, который был германскими войсками подавлен. Германские войска не понесли никаких потерь. На остальных участках фронта в районе Верхнего Рейна отмечается полное спокойствие. Продолжая глубокую разведку над английской и французской территориями, германские самолеты произвели важные наблюдения».

ИНОСТРАННЫЕ САМОЛЕТЫ НАД БЕЛЬГИЕЙ И ГОЛЛАНДИЕЙ

БРЮССЕЛЬ, 19. (ТАСС). Как сообщает газета «Дерньер ер», 17 ноября над городом Ат (Бельгия) появились самолеты неизвестной национальности. Агентство Бельга официально подтвердило, что в числе их были опознаны германские и английские самолеты. Бельгийская авиация преследовала иностранные самолеты до самой границы.

Бельгийское правительство вновь уполномочило своих дипломатических представителей заявить энергичный протест соответствующим правительствам.

В тот же день утром много иностранных самолетов летало над голландским побережьем. Предполагают, что это были потерявшие ориентировку английские и германские самолеты. Как только голландская зенитная артиллерия и истребительная авиация были приведены в действие, иностранные самолеты покинули голландскую территориальную зону.

ГИБЕЛЬ ГОЛЛАНДСКОГО ПАРОХОДА «СИМОН БОЛИВАР»

ЛОНДОН, 19. (ТАСС). Как сообщает агентство Рейтер, вблизи восточного побережья Англии погиб, наскочив на мину, голландский океанский пароход «Симон Боливар» водоизмещением 8.309 тонн. На борту парохода находилось 400 чел., в том числе много женщин и детей. Как полагают, погибло 140 чел., в том числе и капитан парохода; остальные были доставлены в Лондон и в один из портов на восточном побережье Англии. В числе спасенных—140 чел. из состава команды парохода. 107 раненых при взрыве пассажиров доставлены в один из лондонских госпиталей. Среди них имеются голландские, английские, норвежские и германские пассажиры.

По полученным в Лондоне сведениям, в четверти мили от места гибели «Симона Боливар» наскочили на мины еще два судна, которые были сильно повреждены, но сумели, однако, достичь гавани.

Приказ Народного Комиссара Обороны Союза ССР

19 НОЯБРЯ 1939 г. № 209. гор. МОСКВА.

Товарищи красноармейцы, командиры, комиссары и политработники!

Наша конница вместе со всей Красной Армией и всем народом сегодня празднует XX годовщину Первой Конной армии. Созданная по инициативе и под руководством великого **Сталина**, Первая Конная армия с честью выполнила свой боевой долг и целиком подтвердила правильность всех расчетов своего великого организатора. В битвах, на фронтах гражданской войны и в борьбе с белополяками весной 1920 года Первая Конная армия неизменно наносила сокрушающие удары врагу и полностью оправдывала доверие правительства, партии большевиков и своего народа.

Геройческие 4, 6, 11 и 14 кавалерийские дивизии и Особая кавбригада, ныне 36 сталинская кавалерийская дивизия, возглавляемые такими замечательными людьми, как **Тимошенко, Городовиков, Апанасенко, Пархоменко, Литунов, Морозов, Бахтуров, Шепелев**, были каждая в отдельности мощными кулаками Красной Армии.

В составе же единой, хорошо организованной и политически крепко спаянной Первой Конной армии, под командованием прославленного героя — **С. М. Буденного**, они становились несокрушимой силой победившего народа. Первая Конная была сильна своей безупречной организованностью и высокой политической сознательностью, ее мощь состояла в беззаветной преданности своему народу и делу социалистической революции, ее постоянные успехи были следствием подлинной, в битвах революции рожденной, дисциплины и порядка.

Первая Конная армия, все ее люди любили труд и много и упорно трудились.

Конной армией всегда интересовался и ценил ее наш великий **Ленин**. С первого дня своей жизни и до конца гражданской войны Конная армия была под непосредственным верховным руководством товарища **Сталина**. Он ее знал, любил в годы гражданской войны, он ее знает и высоко ценит теперь.

Традиции Первой Конной армии восприняты новым поколением красных конников.

Военные действия в Западной Украине и Западной Белоруссии при освобождении наших единокровных братьев от панского гнета это целиком подтвердили. Стремительные марши современной механизированной конницы в Западной Украине и Западной Белоруссии, когда части, не давая противнику опомниться, преодолевали 100-километровые суточные переходы, внезапные удары, окружение и уничтожение врага посредством широкого и гибкого маневра, неиссякаемая инициатива, умелые совместные действия со стрелковыми и механизированными частями, мужество и бесстрашие — это и есть традиции Первой Конной армии. В этом и заключается несокрушимая победная мощь всей нашей Красной Армии.

Товарищи красноармейцы!

Слава Первой Конной завоевана ценой крови и жертв. Это слава всей нашей Красной Армии.

Рядом с тысячами героических бойцов, отдавших жизнь за свою родину в боях с врагами, пали смертью храбрых незабываемые герои:

Начальник Политического отдела армии — **Перельсон И. Д.**

Командиры дивизий: **Пархоменко А. Я., Литунов Ф. М.** и **Морозов Ф. М.**

Военные комиссары дивизий: **Бахтуров П. Н., Мусин Н. А.** и **Шепелев.**

Командиры бригад: **Мироненко Г. Т., Потоличев С. М., Колпаков Г.** и **Вильмут.**

Командиры полков: **Дундич И. Д., Хоперский Г., Хихлунов, Якимов, Вербин Е. А., Долгополов И. Г., Трунов В. Г.** и еще много других командиров, комиссаров и политработников Первой Конной армии.

Память о них, как и о всех героях гражданской войны, останется в веках.

Поздравляю бойцов, командиров, комиссаров и начальников непобедимой Красной Армии с 20-летием героической Первой Конной армии.

Революционное мужество и отвага Первой Конной армии навсегда должны остаться примером для молодых бойцов, защитников нашей родины.

За исключительные заслуги в деле организации Первой Конной армии, в связи с ее 20-летием, правительством награжден орденом **Ленина** славный командарм Первой Конной, ныне маршал Советского Союза Семен Михайлович **Буденный.**

Советское правительство, в ознаменование XX годовщины Первой Конной армии, за боевые заслуги и за успехи в боевой и политической подготовке наградило все дивизии бывшей Конной армии высшими наградами Советского Союза:

Орденом **Ленина** — 14-ю кавалерийскую дивизию имени **Пархоменко.**

Орденом «Красная Звезда»:

4-ю донскую казачью дивизию имени тов. **Ворошилова.**

6-ю кубано-терскую казачью Чонгарскую дивизию имени тов. **Буденного.**

11-ю кавалерийскую дивизию имени **Морозова.**

36-ю кавалерийскую дивизию имени тов. **Сталина.**

Поздравляю славного командарма Первой Конной — маршала Советского Союза Семена Михайловича **Буденного** с высокой наградой правительства — вторым орденом **Ленина.**

Бойцов, командиров, комиссаров и политработников славных кавдивизий, составлявших Первую Конную армию, поздравляю с высокой наградой правительства:

14-ю кавдивизию с награждением орденом **Ленина** и 4, 6, 11 и 36 кавдивизии — с награждением орденом Красной Звезды.

Знаю, что высокая награда правительства будет воспринята всем личным составом красной конницы, как новое доказательство высокого доверия правительства и народа славным конникам, которые обязаны упорным трудом, а если потребуется и жизнью оправдать честь и доверие, оказанные им в эту памятную и славную годовщину.

Слава бойцам, командирам, комиссарам и политработникам боевых кавалерийских краснознаменных дивизий Первой Конной армии.

Да здравствует Всесоюзная Коммунистическая партия большевиков — организатор всех наших побед!

Да здравствует непобедимая Рабоче-Крестьянская Красная Армия!

Да здравствует наша доблестная победоносная красная конница!

Да здравствует организатор Первой Конной армии — великий созидатель могущества нашей родины, друг красных бойцов — наш мудрый **Сталин!**

Народный Комиссар Обороны Союза ССР
маршал Советского Союза
К. ВОРОШИЛОВ

Письмо С. М. Буденного ветеранам гражданской войны

СТАНИЦА БУДЕННОВСКАЯ (РОСТОВСКАЯ ОБЛАСТЬ), 18. (ТАСС). Маршал Советского Союза Семен Михайлович Буденный прислал трудящимся станицы Буденновской, бывшим бойцам Первой Конной армии, следующее письмо:

«Ветераны гражданской войны! Приветствую вас с 20-летним юбилеем Первой Конной армии. Неустрашимые герои великого народа, вы смело пронесли победные знамена революции сквозь бури гражданской войны и они гордо реют над нашей страной, напоминая о героическом прошлом, призывая к подвигам будущего.

Сегодня на вас с любовью обращены взоры всего советского народа. Помните об ответственности перед народом, воспитавшим вас, не забывайте об опасности капиталистического окружения, пополняйте и совершенствуйте свои знания в военных кружках.

Держите, товарищи, порох сухим, возьмите свои клинки, готовьте коней к большим боевым походам, будьте готовы к великим историческим испытаниям. Готовьте к ним молодое поколение, воспитывайте его на славных традициях Первой Конной армии, чтобы оно в грядущих боях показало еще большую дерзость, стойкость, героизм и славу.

Да здравствует организатор Первой Конной армии — великий **Сталин!**

С. БУДЕННЫЙ».

Новые подвиги легендарных дивизий

В боях за освобождение народов Западной Белоруссии от панского гнета участвовали легендарные дивизии, входившие ранее в состав Первой Конной армии.

***

N-ская казачья дивизия — старейшая дивизия красной конницы. Из нее выросла Первая Конная армия. Первым командиром дивизии был С. М. Буденный, затем ею командовал О. И. Городовиков. Боевые знамена этой дивизии покрыты неувядаемой славой в героических боях в годы гражданской войны под Царицыным, Воронежом, Касторной, Ростовом, станицей Егорлыкской, Житомиром, Львовом, Замостьем и в Крыму.

Сталинские конники свято хранили боевые традиции Первой Конной армии и в годы ее мирной напряженной учебы. На истории дивизии учились и воспитывались ее молодые бойцы. И когда дивизия получила приказ об оказании помощи единокровным братьям белоруссам, ее бойцы и командиры оказались на высоте боевых традиций дивизии.

В 5 часов утра 17 сентября, выполняя приказ своего командарма, части дивизии заняли исходное положение на рубеже. Первым перешел границу бывшего Польского государства у пограничного знака № 750 эскадрон под командованием капитана Юшкевича. Этот эскадрон быстро уничтожил отборную пограничную часть и, прорвав проволочные заграждения, открыл путь для главных сил своей части.

Вслед за первыми эскадронами по всему белорусскому фронту перешли в наступление главные силы кавалерийских частей, поддерживаемые танковыми частями. При подходе к деревне Зажече по группе старейшего конармейца тов. Никитина был неожиданно открыт сильный ружейный и пулеметный огонь. Тов. Никитин, соблюдая полное спокойствие, остановил машины, спешил группы своих командиров и молниеносно атаковал вместе с головной походной заставой втрое превосходящего по силам противника. В результате боя было захвачено несколько десятков пленных, два станковых пулемета и различное военное снаряжение. Смелость и мужество в этом бою показали интендант 3-го ранга Волков и политрук Горошаев. Они вдвоем атаковали пулеметное гнездо и взяли в плен всю его прислугу.

N-ская казачья дивизия успешно продвигалась вперед, сокрушая на своем пути части разложившейся польской армии. 22 сентября дивизия подошла к Гродно. Офицерско - полицейские банды не выдержали удара красной конницы. Дивизия захватила город ударом с севера и северо-востока.

Вечером 23 сентября, преследуя отступающего противника, наша конница достигла Августовских лесов. У деревни Калеты передовые части были встречены ураганным ружейно - пулеметным и артиллерийским огнем поляков, укрывшихся на другом берегу реки Чарна-Ганча. После упорного боя, продолжавшегося до 2 часов ночи 24 сентября, поляки были полностью разгромлены. В этом бою поляки потеряли 300 человек убитыми, 500 человек было взято в плен. Было захвачено 250 лошадей, много артиллерийских орудий и другого военного имущества.

Так, следуя славным традициям Первой Конной армии, N-ская казачья дивизия несла на своих острых клинках освобождение народам Западной Белоруссии.

Полковник И. П. КАЛЮЖНЫЙ.

Трудящиеся Грузии выдвигают лучших людей кандидатами в депутаты местных Советов

* * *

ЧИАТУРСКИЙ РАЙОН

Рабочие, работницы, инженеры, техники и служащие чиатурских рудников им. Орджоникидзе и им. Берия выдвинули в депутаты Чиатурского районного Совета кандидатуры Марии Архиповны Кереселидзе, Калистины Илларионовны Мецховришвили и в депутаты Чиатурского городского Совета кандидатуры Какабадзе Ольги Максимовны, Табагари Галактиона Самсоновича, Хведелидзе Ангелины Евктимовны, Купатадзе Баграта Георгиевича, Шеклашвили Шалвы Спиридоновича.

В клубе горняков на предвыборном собрании присутствовало свыше 200 человек.

Выступает навалоотбойщик т. Боковели.

— Товарищи, — говорит он,—я предлагаю выдвинуть кандидатом в депутаты районного Совета Калистину Мецховришвили. Когда стало известно, что Маро Кереселидзе перешла работать навалоотбойщиком т. Мецховришвили на нашем руднике первой последовала ее примеру.

Тепло охарактеризовала Калистину Мецховришвили работница конторы рудника т. Мшвениерадзе.

— Мы, женщины рудника имени Орджоникидзе, — сказала она, — гордимся своей подругой, которая работает на самом ответственном и решающем участке, непосредственно в забое.

Председатель рудничного комитета т. Деканидзе предлагает в депутаты городского Совета выдвинуть кандидатуру заведующего медицинским пунктом рудника, врача Какабадзе Ольги Максимовны.

Стахановец - навалоотбойщик т. Чигладзе предлагает выдвинуть в депутаты городского Совета кандидатуру знатного стахановца-навалоотбойщика Табагари Галактиона Самсоновича.

Беспартийный большевик т. Табагари уже 15 лет работает на рудниках Чиатура. За это время он воспитал десятки новых рабочих, которые сегодня не отстают от него в выполнении производственного плана.

Собрание единодушно принимает выдвинутые кандидатуры в депутаты Чиатурского районного и городского Советов.

Мастерские Тбилисского троллейбусного парка. Агитатор т. Квачантирадзе проводит беседу среди рабочих.
Фотохроника ГТА.

БАТУМИ

На предвыборном собрании рабочих, инженеров, техников и служащих обувной фабрики им. **Кагановича** секретарь комсомольского комитета тов. Дилбарян выдвинул кандидатуру **Евдокии Семеновны Тумаковой.**

Она пришла на фабрику два года назад. Молодая девушка с первых же дней показала себя активным общественным работником. В прошлом году Тумакову приняли в ряды ЛКСМ. Вступление в ряды комсомола еще больше подняло ее активность. Она стала в ряды передовых стахановок фабрики. Евдокия Тумакова систематически выполняет производственные задания на 150—180 процентов, работает без брака. Недавно ей исполнилось 18 лет, и впервые в этом году она примет участие в выборах.

Собрание единодушно утвердило кандидатуру Евдокии Тумаковой.

КОБУЛЕТИ

На чайных плантациях Цихис-Дзирского колхоза им. Коминтерна комсомолка Мириам Кирчхели добилась образцовых показателей. Перенимая опыт лучших стахановок, она изо дня в день выполняла 3-4 нормы, сдавала высокосортный лист.

В числе других участниц Всесоюзной сельскохозяйственной выставки Мириам недавно ездила в Москву.

Молодежь селения Цихис-Дзири знает Мирнам не только как передовую стахановку. По вечерам в свободное от работы время активная общественница Мириам Кирчхели проводит беседы, организует досуг молодежи.

На общем собрании рабочих и служащих Цихис-Дзирского субтропического совхоза агроном И. Гогвадзе, выдвигая кандидатуру Мириам Кирчхели в депутаты Кобулетского районного Совета, говорил:

— Мириам Кирчхели, передовая стахановка чайных плантаций колхоза имени Коминтерна, безусловно оправдает наше доверие. Она своей государственной деятельностью завоюет уважение избирателей.

Выступившие на собрании агрономы Г. Мгеладзе, В. Андгуладзе, кассир А. Гобронидзе и другие горячо поддержали кандидатуру Мириам Кирчхели.

Предвыборное собрание избирателей Цихис-Дзирского совхоза постановило: выдвинуть **Мириам Ахмедовну Кирчхели** кандидатом в депутаты Кобулетского районного Совета.

Кандидатура Мириам Кирчхели поддержана на предвыборных собраниях ряда колхозов селения Цихис-Дзири.

СУХУМИ

Состоялось предвыборное собрание врачей, медицинских сестер и работников городской больницы и скорой помощи.

Собрание единодушно выдвинуло в депутаты городского Совета кандидатуру врача тов. Мосткова.

Абрам Ильич Мостков долгие годы работал сельским врачом в Гудаутском районе. Он ведет большую организационную и научную работу.

За Абрама Ильича Мосткова — врача, прекрасного общественника, лучшего представителя советской интеллигенции, единодушно голосовало собрание и призвало всех избирателей 4-го Пушкинского избирательного округа поддержать его кандидатуру в депутаты городского Совета.

***

Активно прошло предвыборное собрание колхозников колхоза имени Шаумяна Верхне-Эшерского сельсовета. Своим кандидатом в депутаты Сухумского районного Совета колхозники выдвинули знатную учительницу орденоносца **Софью Семеновну Харазия.**

Выступавшие характеризовали Софью Семеновну как прекрасного педагога, отдающего воспитанию молодежи все свои знания и энергию.

ТЕЛАВИ

С большим воодушевлением проходят многолюдные предвыборные собрания.

Предвыборное собрание в колхозе села Арашенда единодушно выдвинуло кандидатом в депутаты районного Совета секретаря Телавского райкома КП(б) Грузии **Давида Захарьевича Цирекидзе.**

Предвыборное собрание в колхозе Кондоли выдвинуло кандидатом в депутаты районного Совета колхозницу-стахановку **Чикадзе.**

Предвыборное собрание коллектива Телавского педагогического института выдвинуло кандидатом в депутаты **Тамару Ивановну Шиукашвили,** имеющую 35-летний педагогический стаж. В этом году Совнарком Грузинской ССР присвоил тов. Шиукашвили звание заслуженного учителя.

Предвыборное собрание работников Научно - исследовательского института виноградарства и виноделия кандидатом в депутаты городского Совета выдвинуло научного работника института **Акакия Онисимовича Саникидзе,** имеющего 22 научных труда. Сейчас тов. Саникидзе готовится к защите диссертации.

ГОРИ

Григорий Леванович Глурджидзе 31 год работает учителем. Правительство наградило т. Глурджидзе орденом **Ленина,** ему присвоено звание заслуженного учителя. Сейчас т. Г. Глурджидзе педагог неполной средней школы в селе Бершуети.

Неутомимого, энергичного педагога, отдающего все свои силы и знания воспитанию молодого поколения, любят и уважают колхозники, учащиеся, учителя.

Предвыборное собрание колхоза имени Второй пятилетки села Бершуети единодушно выдвинуло кандидатом в депутаты Горийского районного Совета тов. Глурджидзе.

МАХАРАДЗЕ

Свыше 700 колхозников присутствовало на предвыборном собрании в Натанебском колхозе им. **Берия.**

На трибуне колхозник - стахановец тов. Махарадзе.

— Я выдвигаю в районный Совет кандидатуру бригадира 11-й бригады Натанебского колхоза, участника Всесоюзной сельскохозяйственной выставки **Григория Иосифовича Хурцидзе,** — говорит тов. Махарадзе.

Это предложение собрание встретило с большим под'емом.

Колхозник т. Саришвили предлагает выдвинуть кандидатом в депутаты районного Совета председателя Натанебского колхоза-миллионера **Василия Виссарионовича Джабуа.**

Собрание единодушно принимает это предложение.

АХАЛЦИХЕ

На предвыборном собрании в колхозе имени Орджоникидзе села Суфлис присутствовало 150 человек. Собрание выдвинуло в депутаты Ахалцихского районного Совета **Овака Егиевича Агабабова.**

Тов. Агабабов — председатель колхоза-миллионера, участника Всесоюзной сельскохозяйственной выставки. Он пользуется уважением колхозников, как умелый и энергичный организатор.

БАГДАДИ

Под знаком высокой политической активности проходят предвыборные собрания в колхозах Багдадского района.

На предвыборном собрании колхозников колхоза «Комунисакен» кандидатом в депутаты Багдадского районного Совета выдвинут учитель-орденоносец **Теофил Георгиевич Кутателадзе.**

Предвыборное собрание в колхозе им. **Ленина** села Рохи единодушно выдвинуло кандидатом в депутаты районного Совета секретаря Багдадского райкома КП(б) Грузии тов. **Шалву Григорьевича Майсурадзе.**

На избирательных участках

Фасад клуба имени **Берия** нарядно оформлен. Здесь избирательный участок № 19 по выборам в Тбилисский городской и Кировский районный Советы.

Здание участка украшено предвыборными лозунгами, плакатами. На кумачевом полотнище наименование улиц, домов, приписанных к этому участку.

Три дня назад списки избирателей в алфавитном порядке на грузинском и русском языках были вывешены в помещении участка.

Дежурит секретарь участковой избирательной комиссии домашняя хозяйка В. А. Асланова. Это третья предвыборная кампания, в которой т. Асланова принимает активное участие. Опыт, полученный во время прошлых выборов, т. Асланова с успехом применяет сейчас.

Сегодня утром, до прихода на дежурство, она обошла все дома, входящие в участок, еще раз напомнила активисткам о необходимости проверить списки избирателей.

В этой серьезной и ответственной работе актив оказывает членам участковой и окружной избирательных комиссий большую помощь. Кроме старых активисток, работавших на участке и в прошлые выборы, здесь создан новый актив, насчитывающий около 50 человек. Домохозяйки О. Я. Каширина, М. Д. Резонова, М. С. Перулава, Л. И. Сборщикова, Е. Д. Гаспарян и другие все свое свободное время отдают работе на участке.

10 часов утра.

На участок приходит активистка Е. Д. Джапаридзе, вместе с ней пришли избирательницы Карапетян и Добрянская. Спустя некоторое время, приходят избиратели С. Малхасян, С. и И. Мурадовы и другие. Дежурный член избирательной комиссии помогает избирателям найти свои фамилии в списках, дает раз'яснения и справки.

На участке № 19 только второй день идет проверка списков, а уже 148 избирателей проверили свои фамилии. Во время проверки обнаружены две неточности. Они были быстро исправлены.

***

Медленно идет работа на избирательном участке № 20 по выборам в Тбилисский городской и Кировский районный Советы. 19 ноября списки избирателей должны были быть вывешены, но к этому сроку оказались готовыми только списки на русском языке. Члены избирательной комиссии и актив еще не развернули работы по привлечению избирателей к проверке списков.

Н. МЕРАБИШВИЛИ.

ПИСЬМО МОЛОДЫХ АГИТАТОРОВ ГОРОДА УЛЬЯНОВСКА— МОЛОДЫМ АГИТАТОРАМ ГОРОДА ГОРИ

Недавно молодые агитаторы города Гори обратились через газету «ЗАРЯ ВОСТОКА» с письмом к молодым агитаторам города Ульяновска—родины Владимира Ильича ЛЕНИНА. В своем письме они рассказывали об исторических сталинских местах Гори, о своей агитационной предвыборной работе.

Ниже приводится ответное письмо, принятое на общегородском собрании молодых агитаторов города Ульяновска.

Дорогие товарищи!

Мы, молодые агитаторы города Ульяновска—родины великого вождя и учителя Владимира Ильича **Ленина,** шлем Вам горячий братский привет!

Ваше письмо мобилизует нас на лучшую постановку агитационно-пропагандистской работы в подготовке к выборам в местные Советы депутатов трудящихся.

Ваша инициатива в обмене опытом агитационной работы горячо поддержана всеми агитаторами города Ульяновска.

Мы счастливы, что живем в замечательную сталинскую эпоху и работаем в том городе, где родился, провел детство и юношеские годы великий гений человечества, основоположник большевизма и мудрый рулевой Великой Октябрьской Социалистической революции, открывшей новую эру в истории человечества. В Ульяновске сохранены все памятники, связанные с детскими и юношескими годами жизни Владимира Ильича.

За годы советской власти наш город коренным образом изменил свой облик. Его раньше называли городом дворян и купцов. Много было церквей, монастырей, кабаков. Школы и другие культурно-просветительные учреждения насчитывались единицами. И то, в этих школах учились дворянско-купеческие сынки. Дети рабочих и крестьян были лишены права на образование. Уделом их жизни являлись —помещичья кабала и каторжный труд на фабриках.

Другим стал сейчас Ульяновск, являющийся крупным культурным и промышленным городом Куйбышевской области. Большие перспективы для его развития открывает строительство величайшего в мире сооружения Куйбышевского гидроузла. Ныне наш город называют кузницей социалистических кадров. И это справедливо. В Ульяновске 37 начальных, неполных и полных средних школ, 20 техникумов, рабфаков и училищ, 2 высших учебных заведения. Это ярко говорит о той огромной заботе, которую проявляют к советской молодежи партия **Ленина—Сталина** и Советское правительство.

Сейчас в городе развернуто промышленное и жилищное строительство. Благоустраиваются улицы, парки и скверы. Приступили к сооружению монументального памятника Владимиру Ильичу **Ленину.**

Расцвет нашего города, как и расцвет других городов Союза, является яркой демонстрацией всемирно - исторических побед социализма в нашей стране. Эти победы не пришли сами по себе. Они явились результатом героических усилий наших отцов, братьев и матерей, результатом мудрой политики ленинско-сталинской партии и гениального предвидения товарища **Сталина.**

Советской молодежи созданы все условия для свободной и счастливой жизни. Нашу юность согревают солнечные лучи великой Сталинской Конституции. Мы получили право на труд, отдых и образование, право избирать и быть избранными. О таких великих правах, о такой радостной жизни только мечтает трудящаяся молодежь капиталистических стран. За эту золотую юность мы должны быть благодарны нашей родной матери—коммунистической партии и великому **Сталину,** у которого нет другой жизни, чем жизнь во имя победы коммунизма, чем жизнь для борьбы за всеобщее благосостояние народа, за радость для всех трудящихся, для миллионных масс.

И не только благодарны. Мы должны отличной учебой и героическим трудом, честным и самоотверженным служением родине оправдать отеческую заботу любимого **Сталина** о нас.

Сейчас нам, молодым агитаторам, партия доверила ответственное и почетное дело — нести в массы пламенное слово большевистской правды, подготовить каждого избирателя к тому, чтобы он в день выборов в местные Советы депутатов трудящихся отдал голос за кандидатов сталинского блока коммунистов и беспартийных.

Большие задачи поставлены перед нами. Мы должны добиться дальнейшего укрепления блока коммунистов и беспартийных, обеспечить выборы в Советы лучших людей нашей родины, беззаветно преданных делу партии **Ленина—Сталина,** еще сильнее укрепить морально-политическое единство советского народа.

Мы знаем, что успех избирательной кампании решает политическая острота агитации, ее идейная целеустремленность, большевистская оперативность и настойчивость.

Поэтому мы выделили для работы на избирательных участках лучших комсомольцев, лучших представителей несоюзной молодежи, боремся за качество и размах агитации, добиваемся использования всех методов и форм большевистской агитации и систематически вооружаемся марксистско-ленинской теорией.

67 процентов наших агитаторов — молодежь. Молодые агитаторы, многие из которых будут впервые голосовать, пользуются большой популярностью среди населения. Агитатора Шумкина избиратели встречают как своего родного сына. Его беседы проходят оживленно. Избиратели задают разнообразные вопросы, получая на них исчерпывающие ответы агитатора. Большую работу среди населения проводят агитаторы педагогического института, сельскохозяйственного техникума, педагогического рабфака, 13-й станции пути и технической школы. Агитаторы библиотечного техникума организовали среди избирателей оборонные кружки. Мы сейчас повсеместно приступаем к красочному оформлению помещений избирательных участков.

Для улучшения массовой политической работы мы создали институт помощников агитаторов из самих избирателей. Этим самым мы приобщаем избирателей, главным образом домашних хозяек, к активному участию в политической жизни страны. Многие помощники агитаторов самостоятельно проводят беседы.

Молодые агитаторы родины **Ленина** и родины **Сталина** должны будут показать образцы в агитационной работе в период избирательной кампании. Мы, молодые агитаторы, вызываем вас, молодых агитаторов, на социалистическое соревнование по лучшей постановке агитационно-пропагандистской работы среди населения. Проверкой нашего договора будут итоги голосования. Давайте установим с вами постоянную переписку по обмену опытом работы.

Молодые агитаторы родины **Ленина** и родины **Сталина!** Будем работать и учиться так, как работал и учился **Ленин** и как учился и работает товарищ **Сталин,** будем агитаторами ленинско-сталинского типа.

По поручению молодых агитаторов г. Ульяновска: НИКИФОРОВ (пединститут), **ЛЮБАВИН** (пединститут), **КОННОВ** (13-я дистанция пути), **ГУРОВ** (пристань), **КАВЕРИНА** (госбанк), **ПОТАПЬЕВА** (библиотечный техникум), **МАСЛЕННИКОВ** (русское педагогическое училище), **ВАРЛАМОВА** (швейкомбинат), **НИКИТИН, УШМАНЦЕВ** (гормилиция), **КАРНАЧЕВА** (русское педагогическое училище).

К 80-ЛЕТИЮ СО ДНЯ РОЖДЕНИЯ К. Л. ХЕТАГУРОВА

ВЕЛИКИЙ ПОЭТ ОСЕТИНСКОГО НАРОДА

* * *

УКАЗ
ПРЕЗИДИУМА ВЕРХОВНОГО СОВЕТА РСФСР

О присвоении Северо-Осетинскому педагогическому институту имени поэта Коста Хетагурова

В связи с 80-летием со дня рождения народного осетинского поэта Константина Левановича Хетагурова присвоить Северо-Осетинскому педагогическому институту имя Коста Хетагурова.

Председатель Президиума Верховного Совета РСФСР А. БАДАЕВ.

Секретарь Президиума Верховного Совета РСФСР Г. КОЗЛОВ.

Москва, 17 ноября 1939 года.

Певец содружества народов

«Осетинская лира» Коста Хетагурова вазвучала на многих языках народов Советской Страны. Но не только это делает 80-летие со дня рождения великого осетинского поэта праздником всей нашей социалистической культуры,—Коста близок и дорог каждому трудящемуся своим интернационализмом, народностью своих произведений.

В мрачные годы царизма, когда малейшее проявление вольной мысли жестоко преследовалось, Коста возвысил свой голос в защиту трудового народа и стал вдохновителем национально-освободительного движения среди горцев Кавказа.

«За правду выступив на бой, не бойтесь жертвовать собой...» — вот один из лозунгов революционного поэта.

Своим единственным призванием Хетагуров считал служение народу. «Вселенная — отечество мое!» — восклицал он, мечтая о светлом будущем всего человечества. Он жил думами, чаяниями трудового народа и поэтому, как счастьем, дорожил свободой, боролся за нее.

«Я счастия не знал, но я готов свободу,
Которой я привык, как счастьем, дорожить,
Отдать за шаг один, который бы народу
Я мог когда-нибудь к свободе проложить».

Коста Хетагуров никогда не отделял своих личных интересов от интересов народа и с гневным укором обращался к тем, кто пытался строить свое благополучие на народных страданиях: «Мне вашего счастья не нужно, — в нем счастья народного нет...»

Слова «народ», «народное» Коста Хетагуров брал в их самом глубоком смысле. Поэтому с таким ожесточением царская цензура вычеркивала из произведений Хетагурова возвышенное и вечномолодое слово — народ. Вместо строки: «За народ, за свободу свою», или «Был славой, гордостью народа», цензура ставила многоточие. За этими строчками она видела фигуру стойкого борца, писателя-революционера.

Не случайно, что во время похорон Коста, превратившихся в мощную демонстрацию ненависти к самодержавному строю, на гроб великого поэта и гражданина был возложен венок с надписью: «Борцу за народные права и свободу». Над могилой Коста произносились речи на осетинском, русском, грузинском, армянском и других языках, ибо Коста был одинаково дорог всем народам Кавказа.

В те далекие годы, когда царизм изыскивал всяческие средства, чтобы посеять между горцами ядовитое семя национальной розни и вражды, чтобы натравливать один народ на другой, в те самые годы Коста Хетагуров служил знаменем содружества народов, об'единения их на борьбу против царизма и местной буржуазии.

Сильные братские чувства сближали Коста Хетагурова с грузинским народом. Полным голосом говорил Коста о семье народов, о братстве. Это чувство интернационализма с особенной силой выражено в стихотворении на смерть М. З. Кипиани — грузинского писателя и общественного деятеля.

«Наша семья», «наш брат» — эти простые, искренние слова Хетагурова с особенной революционной силой звучали в те годы.

Борьбу свободолюбивого осетинского народа Коста Хетагуров связывал с национально-освободительным движением в Грузии, с борьбой великого русского народа против царизма, помещиков и прочих эксплоататоров.

Коста Хетагуров твердо придерживался своей системы взглядов, сложившейся под влиянием русской революционно-демократической публицистики.

Не имея предшественников у себя на родине, будучи основоположником осетинской литературы, Коста Хетагуров широко пользовался культурной сокровищницей великого русского народа. В Лермонтове он видел «предвестника желанной свободы», «горящее вечно светило» и, обращаясь к своей родине, говорил: «Возлюби же его, как изгнанник-поэт возлюбил твои мрачные скалы».

Родной аул Хетагурова в Нарском ущелье был одним из тех горных аулов, которые с любовью описывал Лермонтов.

Грибоедова Коста Хетагуров сравнивал с пророком, озарившим «мыслью новой всю Русь родную». Имена Пушкина, Белинского, Герцена, Чернышевского, Добролюбова, Некрасова пользовались особенной любовью Хетагурова. С вниманием следил Коста за творчеством великого пролетарского писателя А. М. Горького, и с глубоким сочувствием высказывался о нем.

Буржуазно-националистическое отребье, презренные враги народа пытались в своих грязных целях, вопреки фактам, исказить светлый образ Коста. Но ставка эта была разоблачена и бита.

Великий осетинский народный поэт Коста Хетагуров — гордость и слава всего советского народа.

За всю свою тяжелую и многострадальную жизнь Коста ни разу не поступился своими взглядами, идеями, мужественно перенося невзгоды. Тяжелые годы надломили его физически, но не погасили мощного духа.

«Я грудью грудь насилия встречаю и смело всем о правде говорю», — писал Коста. Чем тяжелее становились для него оковы, тем яснее чудилась ему свобода.

Царское правительство ссылало Хетагурова, организовало однажды покушение на его жизнь, запрещало его стихи, запрещало ему жить на родине, но это еще теснее связывало его с народом. «В изгнаньи я дороже для народа», — говорил Коста, и в этом была большая правда.

Неизмеримо дорог стал Коста народу в наш счастливый век, когда под руководством партии **Ленина—Сталина** завоеваны и утверждены в нашей стране великие права гражданина. Об этих правах, о высоком достоинстве человека мечтал Коста.

«Холопа нет, раба не стало, — я был пастух, но «человек», — писал Коста Хетагуров, и слово «человек» в его устах звучало так же гордо, как оно звучало в устах Горького.

Десятки лет назад, когда пламенные негодующие строки Коста Хетагурова были зажаты цензурными тисками, народ сам изыскивал способы, чтобы сделать доступной для себя «Осетинскую лиру» Коста. Стихи революционного демократа расходились тогда в рукописях, способствуя духовному росту трудового народа, пробуждая в нем стремление к свободе.

Только в наши годы стало возможным первое полное издание произведений Коста Хетагурова. Жемчужина осетинской литературы «Ирон фандыр» — неот'емлемое достояние всех братских народов Союза ССР. Слава великого осетинского поэта Коста стала всенародной.

ЛИТЕРАТУРНОЕ НАСЛЕДИЕ К. Л. ХЕТАГУРОВА

Первое академическое собрание сочинений К. Л. Хетагурова, издаваемое Академией наук СССР, составит четыре тома. В первый том войдут художественные произведения, написанные К. Л. Хетагуровым на осетинском языке, — стихотворения, поэмы и басни, об'единенные общим заголовком «Ирон фандыр» («Осетинская лира»), и неоконченная историческая поэма «Хетаг». В этот том войдут такие шедевры, как «Завещание», «А-лоллай», «Солдат», «Мать сирот», «Кубады», «На кладбище», «Без пастуха», «Песня бедняка» и др.

Вторым томом будут охвачены произведения К. Л. Хетагурова, написанные на русском языке, — сборник лирических стихотворений, комедия «Дуня», сатирическая поэма «Кому живется весело», повесть в стихах «Фатима», поэмы—«Плачущая скала», «Перед судом», «Се человек» и рассказ «Охота за турами».

Следующие два тома займут публицистические статьи и письма.

Статьи К. Хетагурова сыграли большую роль в национально - освободительном движении осетинского народа.

Исключительный интерес представляют письма Коста Хетагурова. Они раскрывают творческую историю его произведений, его самые сокровенные мысли.

Коста Хетагуров смотрел на творчество, как на служение народу. Одно из его писем содержит следующие строки: «Я никогда своим словом не торговал, никогда ни за одну свою строку ни от кого не получал денег. И пишу я не для того, чтобы писать и печатать, потому что и многие другие это делают.— Нет! Ни лавры такого писания мне не нужны, ни выгоды от него... Я пишу то, что я уже не в силах бываю сдержать в своем наболевшем сердце...»

Хетагуров ревниво оберегал свои стихи, ибо каждая строка была выражением его глубочайших мыслей и чувств. Он не допускал никого из «благожелательных» редакторов прикасаться к стихам, «где не должно быть ни одного лишнего звука или недостатка в нем, и где каждая буква занимает рассчитанное заранее автором место».

В другом письме Хетагуров рассматривает свою жизнь как «вечно тревожную и неизменно трудовую жизнь, полную смысла и целесообразности, проникнутую горячей любовью не только к семье и родственникам, но и к бедной нашей родине, ко всему страждущему, униженному и оскорбленному».

Вот еще письмо от февраля 1899 года, связанное с высылкой поэта. «Если мне,— пишет Хетагуров, — будет предоставлено право выбора местожительства во внутренних губерниях России, то какой город предпочесть. Да, хорошо, если бы какой-нибудь университетский город — Киев, Харьков, Одесса — или хотя бы просто губернский, а как запрут в какой-нибудь уездный городишко, откуда хоть три года скачи — ни до какого государства не доскачешь, что тогда? Ложись и помирай! Какой я там могу иметь заработок?».

Письма К. Л. Хетагурова, столь интересные по содержанию, надо думать выйдут так же отдельным изданием.

П. МАГРАДЗЕ.

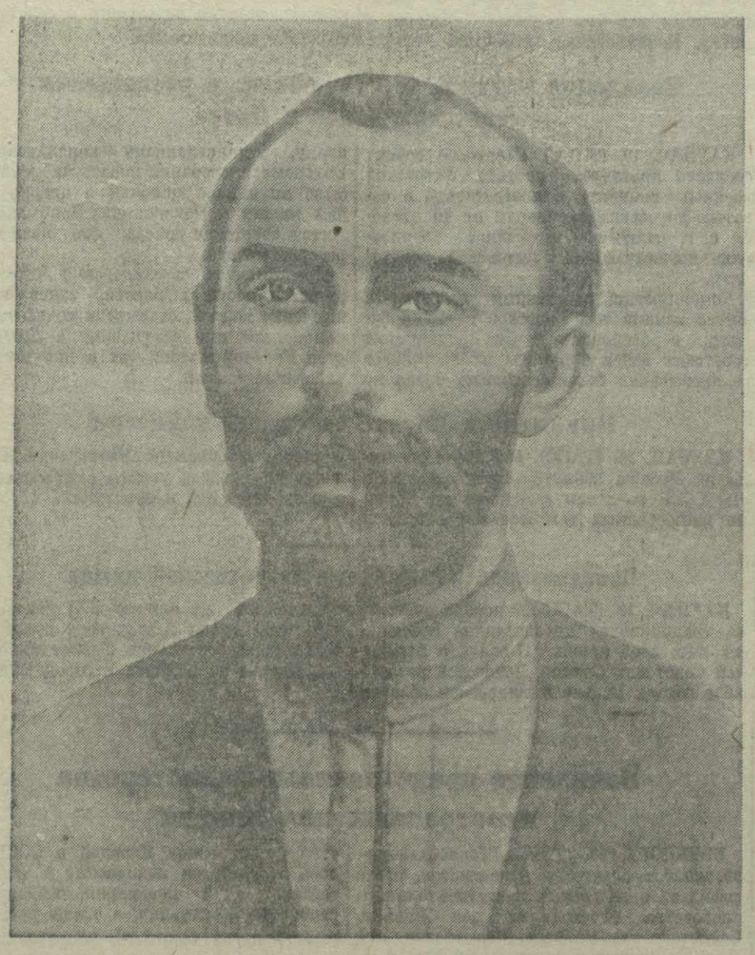

К. Л. ХЕТАГУРОВ

(Краткая биография)

Константин Леванович Хетагуров родился 2 (15) октября 1859 года в ауле Нар, в Северной Осетии, в семье горца-осетина. Детство Коста было тяжелым и безрадостным. Через несколько месяцев после рождения он лишился матери и в течение нескольких лет жил под чужим кровом. Нужду и горе он испытал уже в раннем детстве. Ему было семь-восемь лет, когда он вынужден был работать подпаском. Бродя со стадом овец по склонам гор, он находился в постоянном общении с народом, присматривался к его тяжелому быту, нищете, изнурительному труду, слушал рассказы стариков о прошлой жизни, впитывал в себя народные предания, сказки, легенды.

Начальное образование Коста получил в нарской приходской школе. В 1868 году отец определил его сначала во владикавказскую прогимназию, а затем в ставропольскую гимназию.

Восьмилетнее пребывание в гимназии сыграло решающую роль в формировании мировоззрения Хетагурова. В гимназические годы он знакомится с русской классической литературой, с произведениями Пушкина, Лермонтова, Гоголя, Некрасова, увлекается революционно-демократической публицистикой Белинского, Чернышевского, Добролюбова. Уже тогда он проникается горячей ненавистью к самодержавному строю, и в нем зарождаются мечты о борьбе за освобождение своей родины, за счастье своего народа. Он вступает в члены тайного политического кружка, существовавшего в гимназии, и здесь находит среду, родственную своим прогрессивным устремлениям.

В гимназический же период определились исключительные способности Коста к живописи и поэзии. Он увлекается театром, декоративным искусством, пишет свои первые стихи.

Тяжелые материальные условия не дали возможности Коста окончить гимназию. В 1881 году он переезжает в Петербург и здесь, после долгих хлопот, поступает в Академию художеств. В течение трех лет он живет в Петербурге на скромную стипендию, которая едва обеспечивала ему полуголодное существование. Однако, несмотря на все невзгоды, Коста со всей страстью отдается любимому искусству. Борясь за передовые идеи в живописи, Коста, в общении с первоклассными русскими мастерами, совершенствует свой незаурядный талант художника, выдвигается как основоположник осетинской живописи, как первый осетинский художник.

В начале 1884 года Хетагуров был лишен своей двадцатипятирублевой стипендии. Оставшись без средств к жизни, надорванный вечной нуждой, Коста вынужден был весной 1885 года оставить Академию и возвратиться на родину.

Поселившись во Владикавказе, он сразу же начинает принимать живейшее участие в общественной, политической и литературной жизни родного края. И как поэт, и как публицист он выступает против колонизаторской политики царского правительства, которая низвела горские народы до крайнего обнищания, боролся за преобразование жизни, бичевал полицейский произвол, деспотизм, насилие, насаждавшиеся как царской администрацией, так и местной буржуазией, помещиками-алдарами.

В своих стихотворениях Хетагуров показывал тяжелую участь горских народов и звал их к единению и борьбе за свое освобождение, за светлое будущее человечества. По цензурным условиям стихи Коста долгие годы не появлялись в печати. Но в рукописях они проникали в народ, заучивались им наизусть, закаляя волю к борьбе с вековыми угнетателями и эксплоататорами.

Свои замечательные произведения Хетагуров писал не только на осетинском, но и на русском языке (поэмы «Фатима», «Плачущая скала», «Перед судом», пьеса «Дуня» и др.).

Публицистические статьи Хетагурова систематически появлялись в газете «Северный Кавказ», корреспонденции его печатали «Петербургские ведомости» и «Сын отечества».

Сборник стихов Хетагурова «Осетинская лира» увидел свет в девяностых годах, но вскоре был конфискован цензурой и причислен к «крамольной» литературе.

Сочетая в себе качества замечательного поэта-революционера и блестящего публициста, Коста Хетагуров свыше 15 лет стоял во главе передового общественного движения Осетии. Неутомимо вносит он в сознание своего народа идеи просвещения и революционной борьбы.

За пропаганду свободолюбивых идей, за призыв горцев к освободительной борьбе Хетагуров неоднократно подвергался ссылкам и гонениям. В 1891 году он был выслан на пять лет из пределов Терской области как «бунтовщик Кавказа». Как «опасного для общественного спокойствия человека», в 1899 году его вторично высылают из родного края в Таврическую губернию, в Херсон. Но никакие лишения и невзгоды не могли сломить твердость духа Хетагурова, его воли к дальнейшей борьбе с самодержавием, в котором он видел общего врага всех угнетенных.

После долгих хлопот Хетагуров получил право проживать в Терской области, за исключением Владикавказского округа. Поселился он в селении Георгиевское-Осетинское (ныне—селение Коста, Карачаевской автономной области). Бесконечные преследования и ссылки окончательно подорвали здоровье поэта. Коста Хетагуров умер 1 апреля 1906 года на 47-м году жизни.

На похоронах его, состоявшихся во Владикавказе, присутствовали представители почти всех народностей Кавказа. В прощальных речах, звучавших на осетинском, русском, грузинском, армянском языках, давались клятвы верности его свободолюбивым идеалам, подчеркивалось огромное значение его поэзии, в которой нашли глубокое выражение идеи братства и дружбы народов.

НА РОДИНЕ ПОЭТА

Сегодня в г. Орджоникидзе начинаются юбилейные торжества, посвященные 80-летию со дня рождения К. Л. Хетагурова. В торжественном собрании партийных и общественных организаций города примут также участие представители литературных организаций братских республик. После собрания в осетинском государственном театре будет представлена пьеса «Коста» — Нигера и Епхиева.

21 ноября в Орджоникидзе откроется пленум союза советских писателей СССР. В первый день пленум заслушает доклады тт. Малинкина и Цаголова — «Жизнь и творчество Коста Хетагурова», тт. Мамсурова и Джанаева — «Коста Хетагуров и современная осетинская литература» и тов. Криворучко — «Херсонская ссылка Коста».

В этот же день состоится митинг, посвященный закладке монументального памятника Коста Хетагурову. Вечером городской русский театр покажет пьесу Хетагурова «Дуня».

22 ноября пленум союза писателей заслушает доклад академика И. К. Луппола — «Коста Хетагуров и русская культура», доклад проф. Семенова — «Коста и Лермонтов» и И. Джанаева—«О поэтическом мастерстве Коста Хетагурова».

Утром 23 ноября — митинг у могилы Коста Хетагурова.

24 ноября на родину Коста, в селение Нар, из гор. Орджоникидзе выедет делегация. В Наре состоятся митинг и открытие памятника Коста Хетагурову. Вечером в Орджоникидзе, в городском театре, пойдет пьеса «Фатима».

В дни юбилея в районах республики проводятся торжественные пленумы райисполкомов, совместно с партийными и общественными организациями. Во всех сельсоветах, колхозах, на заводах и предприятиях организуются вечера, посвященные юбилею. Вечера и утренники состоятся также в школах республики.

* * *

На торжества в связи с 80-летием со дня рождения К. Л. Хетагурова в г. Орджоникидзе выехала делегация советских писателей Грузии в составе тт. Ираклия Абашидзе, Сандро Эули, Васо Горгадзе, Ило Мосашвили.

Во время юбилейных торжеств с докладом «К. Л. Хетагуров и грузинская литература» выступит тов. В. Горгадзе.

* * *

КОСТА ХЕТАГУРОВ

ЗАВЕЩАНИЕ

Прости, если только рыданья
Услышишь ты в песне моей:
Чье сердце не знает страданья,
Тот может и петь веселей.

Но если бы родине милой
Мне долг оплатить довелось,
Я песни не пел бы унылой,
И в голосе не было б слез.

Перевел с осетинского
П. ПАНЧЕНКО.

Я СМЕРТИ НЕ БОЮСЬ...

Я смерти не боюсь... Холодный мрак могилы
Давно манит меня безвестностью своей,
Но жизнью дорожу, пока хоть капля силы
Отыщется во мне для родины моей.

Я счастия не знал, но я готов свободу,
Которой я привык, как счастьем, дорожить,
Отдать за шаг один, который бы народу
Я мог когда-нибудь к свободе проложить.

(Написано на русском языке).

СПОЙ!

Если-б песнь ты спела,—с нею
Я-б работал веселее,—
Девушка, постой,
Спой мне песню, спой!

Мы не властны в нашей доле.
Пой, пока от гневной боли
За родной народ
Сердце не умрет...

Кормит всех земля родная...
Спой... услышу, умирая,
Скорбный твой рассказ,—
Отняли у нас

Землю. Не на чем трудиться...
Научи меня молиться...
Не беги, постой,
Светик мой родной!

Перевел с осетинского
Б. СЕРЕБРЯКОВ.

Основоположник осетинской литературы

Коста Хетагуров — основоположник осетинской литературы и осетинского литературного языка. Черпая в народе творческие силы, Коста стал гениальным художником слова и обогатил родной язык.

В своей бессмертной книге осетинских стихов «Ирон фандыр» («Осетинская лира») Хетагуров впервые разрешил проблему осетинского стихосложения. Лексика Коста богата и разнообразна, проста и изящна. Для своих стихов он отбирал все самые лучшие народные образы, эпитеты и создавал новые. Язык Хетагурова — легкий, сжатый, точный и гибкий.

Коста Хетагуров был новатором. «Правописание, которого я придерживаюсь, — писал он, — выработано мною долгим трудом на основании корней и производства осетинских слов. Правильность его я могу отстаивать перед каким угодно ученым обществом».

Глубочайший лирик, Коста прекрасно описал природу, «родные горы и бедный свой аул», и «бедный свой народ». Чутким слухом воспринимал он и пение косарей и рыдание беспризорных сирот и стенания беспомощных матерей... Стихотворения Коста народны. Каждый образ, каждая картина, изображенная им, обладает большой силой художественного воздействия на читателя.

В своих эпических произведениях и во многих лирических стихах Коста широко использовал поэтические жемчужины разнообразного осетинского фольклора: народные поверья, мифы, легенды, сказки, пословицы, песни. Весь этот материал он переработал в горниле своей поэтической фантазии и придал ему особый колорит и оригинальность. Его поэма «Афсати», в основу которой легло устное народное предание, прозвучала благодаря своей идейной направленности совершенно по-новому и стала популярной.

Коста Хетагуров создал такие шедевры, как «Кубады», «На кладбище», «Хетаг», «Афсати», «Пастух»; он в правдивых красках обрисовал действительность, выразил думы и чаяния народа. В произведениях Хетагурова читатель чувствует глубокое переживание темы. Стих Коста отличается своей музыкальностью, он в высшей степени прост и могуч. В нем нет никакой искусственности. Поэт придерживается стиля народной песни. Его поэтическая речь конкретна, в ней нет лишних выражений и слов.

Коста Хетагуров — большой ценитель русской культуры. Ему особенно созвучны были Лермонтов, Некрасов, Пушкин, Кольцов, Крылов.

Переводы Коста еще более закрепили за ним славу замечательного мастера художественного слова. Коста Хетагуров перевел на осетинский язык басни Крылова, стихи Пушкина. В совершенстве владея осетинским и русским языками, он брал основную идею произведения и, придавая переводу оригинальный колорит, сохранял полностью мысли автора.

Переводами басен Крылова Коста создает в осетинской литературе басенный жанр.

Стих Коста отличается своей разнообразной ритмикой и мелодией. Вместе с тем Коста стремился к максимальной простоте изложения.

Для того, чтобы понять творческие приемы Коста не требуется никакого ключа, они тесно и неразрывно связаны с содержанием, с лирическим переживанием темы.

Замечательной простоты и ясности рисунка достигал Коста в описаниях природы:

«На кусте обледенелом
Мерзнет ворон. Вихрь шумит.
Весь окован льдом и снегом
Нар — аул в ущелье спит».

(Перевод Л. Киппани).

В стихах Коста Хетагурова нет сложных составных эпитетов. Красивые, реалистические эпитеты Коста конкретизируют законченную мысль. Таковы «Угрюмый холм», «Немая степь», «Забытый сад», «Чарующая лира», Поэт повышает эмоциональную силу своего стиха богатыми метафорами, или повторами, как например:

«Где ты, юность удалая,
Где мечты твои и сны?...
Где друзья, их говор, шутки...
Где вы призраки свободы...»

В специальной статье можно было бы привести еще массу других примеров разнообразия и богатства поэтики Коста Хетагурова.

С появлением Коста Хетагурова взошла заря осетинской литературы. Советские осетинские писатели учатся у Хетагурова высокому мастерству. Он показывает им, как надо учиться у народа, как использовать народный язык. Значение и роль Коста для дальнейшего развития осетинской литературы огромны.

Хетагуров заложил основы осетинской литературы, которая получила достойную оценку лишь после Великой Октябрьской Социалистической революции.

В нашу сталинскую эпоху творчество Коста Хетагурова приобретает особенную ценность и будет жить века.

ХАРИТОН ПЛИЕВ

МУЗЫКА СЛОВ

В конце 90-х годов мне пришлось гостить в Армавире у брата, который подарил мне маленькую книжку стихов Коста Хетагурова, тогда только что вышедшую из печати. Он был в дружеских отношениях с Коста Хетагуровым, хорошо знал его в дни молодости. Я внимательно ознакомился с книгой. Прежде всего мне бросилось в глаза глубокое стихотворение «На смерть горянки».

«Не рыдайте безумно над ней!
Она цели достигла своей.
Тягость жизни, нужда и невзгоды
С колыбели знакомы уж ей...»

Это чудное стихотворение, как рассказывал Коста моему брату, написано им в родном ауле, экспромтом, при оплакивании горянки.

Будучи тогда студентом 5-го курса композиторского факультета, я набросал музыку на слова стихотворения. Это был один из первых моих романсов. Затем я взял отрывки из поэмы Хетагурова «Фатима» и к ним тоже написал музыку. Новые два романса — «Песня пастуха» и «Догорела заря» впервые были напечатаны в 1902 году. «Догорела заря», кроме того, напета на граммофонную пластинку артистом Вано Сараджишвили. В настоящее время оба эти романса, с грузинским переводом, переизданы Государственным музыкальным издательством в Москве.

В 1902 году, когда после длительного путешествия по Грузии, я заехал в свой родной Владикавказ, где хотел записать осетинские народные песни, мне удалось побывать с одним моим другом у Коста Хетагурова. Невысокого роста, худой, одетый в черкеску, Коста встретил нас приветливо и очень удивился, когда узнал о цели моего прихода.

— Я рад,—сказал он,—что вы заинтересовались осетинскими песнями.

— Да,—ответил я,—осетинские народные песни представляют большой интерес. После этого я зафонографировал семь осетинских народных песен и повез их в Москву. Коста Хетагуров хотел присутствовать при записи песен, но по болезни не смог.

Встреча моя с Коста Хетагуровым в 1902 году была единственной.

Д. АРАКИШВИЛИ,
народный артист республики, орденоносец.

ПРАВЯЩИЕ КРУГИ ФИНЛЯНДИИ ПРОВОЦИРУЮТ ВОЙНУ с СССР

(Письмо из Хельсинки)

ХЕЛЬСИНКИ, 18. (ТАСС). Один из иностранных корреспондентов, посетивший недавно восточную границу Финляндии, столкнулся с самыми невероятными фактами. Он видел там доподлинно военную обстановку. Всюду маршируют солдаты, город Випури и окрестные селения погружены в темноту, жители молчаливы и подавлены. Повсюду вырыты окопы, устроены проволочные заграждения и газоубежища.

Корреспондент был поражен, когда он увидел на советской стороне яркие огни. Жизнь по ту сторону протекала нормально.

— Что же это значит? — обратился с недоуменным вопросом иностранный журналист к пишущему эти строки. — Неужели у вас все так тихо и спокойно?

— Да, спокойно.

— Ленинград не затемнен?

— Нет.

— Странно, а я полагал, что вы тоже готовитесь к военным действиям.

— Извините, но это ошибочное предположение.

— Представьте себе, я в затруднительном положении. Я должен написать статью для своей газеты, но не знаю, как быть. С одной стороны — военная обстановка, а там — полное спокойствие, никакого затемнения. Это непонятно.

— Что же тут непонятного? Пишите о том, что вы видели, без всяких прикрас.

Недоумение иностранного корреспондента было совершенно не случайным. Его, видимо, в какой-то степени тоже захлестнула волна военного психоза, который здесь усиленно раздувался с 7 октября, еще до поездки Паасикиви в Москву.

Вступив в переговоры с СССР, правящие круги Финляндии развернули обширную кампанию против Страны Социализма. Заранее поставив себе цель сорвать соглашение с СССР, они начали изображать его мирные стремления, как агрессивные, как покушение на самостоятельность страны и пр. Под флагом охраны нейтралитета велась настоящая подготовка к войне с СССР. Используя все средства, финские министры пустили в ход излюбленный метод — самую беззастенчивую клевету для того, чтобы возбудить ненависть против «москалей». Но если кто имел воинственные намерения, так это реакционная финская буржуазия и ее руководящая верхушка. Финский журнал «Суомен кувалехти» буквально через несколько дней после начала переговоров выступил с двумя статьями, написанными офицерами генерального штаба финской армии. Нет сомнения, что они отразили точку зрения военщины и агрессивно настроенных кругов буржуазии. В этих статьях с самым серьезным видом обсуждалась перспектива войны с СССР. Офицеры производили всяческие выкладки, оценивали стратегическую позицию Финляндии, возможности «противника» и приходили к выводу, что если СССР... не потерпит поражения, то, по крайней мере, ничего не сможет поделать с финской армией.

В период переговоров, между прочим, была также выпущена книга капитана Хаусти под названием «Наши возможности обороны», где развивалась та же самая мысль.

Статьи «Суомен кувалехти» и упомянутую книгу нельзя понимать иначе, как сознательную провокацию, как разжигание ненависти к СССР. Финская военщина подбадривала себя, потрясая картонным мечом.

Корни этой заносчивости финской военщины лежат глубоко. Они прежде всего кроются в той беспрерывной шовинистической пропаганде, которая велась в армии в течение двух десятков лет. Смысл этой пропаганды выражается краткой формулой: «Один финн стоит 10 «москалей».

Советскому читателю эта формулировка покажется просто дикой. Но действительность такова, что в финской армии воспитание офицерства и солдат было поставлено именно по этому принципу. Каждому усиленно вбивалось в голову военное превосходство финской армии. «Что такое армия России? Это «москали». Где им бороться против нас. Один финн стоит 10 «москалей»...»

Система муштры, основанная на разжигании вражды к русским, то есть к советскому народу, поощрялась высшими руководителями финской армии. В этом им активно помогали представители английской военщины. Небезызвестный английский генерал Кирк еще в 1925 году в течение многих месяцев инспектировал и инструктировал финскую армию. Через большой промежуток времени, а именно летом этого года, он снова приехал сюда, проверял и осматривал армейский организм и не забыл похвастаться тем, что он немало вложил труда в дело создания «боеспособной» армии и что его труды оказались не напрасными. Он расточал похвалы по адресу шюцкора, считая его одной из лучших военных организаций в мире.

Таким образом финская военщина не была одинокой в своих авантюристических вожделениях. Ее подбадривали всякие искатели приключений и любители загребать жар чужими руками. Этим также об'ясняется «решительность» финской военщины, которая не на шутку грозит «смять и раздавить» Красную Армию.

Видимо для поддержания подмоченного престижа финских генералов в стране и армии распространяются злостные слухи о том, что советские войска прибыли в Эстонию с поломанными танками, что у красноармейцев нет рубашек и шинелей, а винтовки «большей частью» висят не на ремнях, а «на веревках или проволоке». Рекорд в этой антисоветской лжи побивает орган министра иностранных дел Эркко — газета «Хельсингин саномат».

Однако наиболее дальновидные представители финляндской общественности, с которыми приходилось беседовать по этому вопросу, с горечью говорят о том, что военщина хватает через край.

На-днях один финский журналист обратился к нам с таким вопросом:

— Слышали? Белградское радио сообщает, что русские сосредоточили у финской границы 2 или 3 дивизии.

— Но это же очень мало. Ведь финны сосредоточили у советской границы, как известно, 7 дивизий. Кроме того, в вашей армии утверждают, что один финн стоит 10 «москалей».

Наш собеседник смущенно замолчал, а затем, оправившись, сделал замечание об огромном превосходстве Красной Армии и вообще о несравнимости двух величин. Сознание того, что военщина и правящие круги Финляндии зарвались, что они лишь бряцают оружием, провоцируя Советскую Страну, становится здесь, после нескольких дней военного психоза, все более заметным. Массы населения ясно представляют себе, какую опасную игру затеяли финские правящие круги вместе с воинствующими генералами — старыми заклятыми врагами советско - финского сближения.

Несколько дней тому назад мы сообщали о фактах, характеризующих обстановку в финской армии. С тех пор положение к лучшему не изменилось. Напротив, чувствуется, что власти еще сильнее налегают на военную подготовку. По вечерам в Хельсинки попрежнему маршируют в неизвестном направлении новые отряды солдат, скоро опять ожидается новый приказ о затемнении города.

Между тем сейчас в финских газетах появилось требование прекратить невыносимое напряжение. Например, вчера «Суомен пенвильелиэ», намекая на предстоящие огромные трудности, созданные военными мерами, выражала надежду, что «правительство обсудит возможность хотя бы частичной демобилизации».

Вопреки здравому смыслу финские правящие круги, следуя своей непримиримой антисоветской политике, катятся по наклонной плоскости.

Сообщение Латвийского телеграфного агентства

РИГА, 18. (ТАСС). Латвийское телеграфное агентство отмечает злостный вымысел, распространявшийся на этих днях иностранной печатью из финляндских и скандинавских источников. Иностранная печать распространяла сообщение о том, что советские войска оккупировали Даугавпилс (Двинск), Кулдигу, Айзпуте и другие города Латвии. Это сообщение, заявляет агентство, является плодом фантазии от начала до конца, и политические круги Латвии снова задают себе вопрос, каким целям служат эти органы печати северных государств, занимающиеся распространением подобных диких сообщений, что имеет место уже не в первый раз.

Кампания против коммунистов в бельгийской печати

БРЮССЕЛЬ, 18. (ТАСС). В бельгийской реакционной печати за последнее время начинают появляться статьи, требующие запрещения бельгийской коммунистической прессы. В числе газет, печатающих эти статьи, находится и газета «Вооруйт» — фламандский орган бельгийских социалистов.

ПРИБЫТИЕ СОВЕТСКИХ ВОЙСК В ЛИТВУ

КАУНАС, 17. (ТАСС). Согласно советско-литовскому договору о передаче Литовской республике города Вильно и Виленской области и о взаимопомощи между Советским Союзом и Литвой советские войска 15 ноября, направляясь в установленные для них пункты, прибыли в Литву. Командование литовской армии устроило советским войскам торжественную встречу. В предместье Вильно Понуры, возле арки, празднично разукрашенной советскими и литовскими флагами, произошел обмен приветствиями между представителями литовского и советского военного командования.

Заявление комдива тов. Коробкова о размещении советских войск в Литве

КАУНАС, 18. (ТАСС). Советские войска согласно протокола советско - литовской военной комиссии в соответствии с советско-литовским договором от 10 октября с. г. полностью прибыли на территорию дружественной Литовской республики.

Командующий советскими войсками в Литве комдив тов. Коробков сообщил вашему корреспонденту, что продвижение советских войск в пункты их постоянного пребывания было совершено точно по плану, установленному командованием. Во время следования советских войск не было ни единой поломки и аварии боевых машин и механизмов. Прибывшие в Литву советские войска уже полностью расквартированы.

Представители командования Литовской армии и местные власти, заявил в заключение комдив, оказывали содействие и помощь как при вступлении в Литву частей Красной Армии, так и при расквартировании частей.

Прибытие в Каунас советской комиссии

КАУНАС, 18. (ТАСС). В Каунас прибыла из Москвы правительственная комиссия СССР по делам эвакуации из Литвы интернированных там жителей Западной Украины и Западной Белоруссии. Вчера комиссия нанесла визиты в министерство иностранных дел и приступила к работе.

Празднование XXI годовщины литовской армии

КАУНАС, 18. (ТАСС). 23 ноября состоится традиционное празднование годовщины литовской армии. В связи с передачей Советским Союзом Литовской республике города Вильно и Виленской области празднества по случаю XXI годовщины литовской армии в этом году будут особенно торжественными. Торжества будут перенесены из Каунаса в город Вильно.

Заявление представителя министерства иностранных дел Японии

НЬЮ-ЙОРК, 18. (ТАСС). Токийский корреспондент агентства Ассошиэйтед пресс сообщает о заявлении представителя министерства иностранных дел Японии. Представитель министерства сказал, что советско-японские отношения изменились, и нынешняя ситуация наиболее благоприятна, чем когда бы то ни было, для разрешения нерешенных вопросов. По словам представителя, это изменение в отношениях между Японией и СССР явилось результатом подписания в сентябре соглашения о перемирии, создавшейся европейской ситуации, а также результатом японской политики, направленной к окончанию конфликта в Китае. «Япония,— заявил представитель, — искренне желает улучшения отношений с Советским Союзом».

К БЕСЕДЕ СМЕТАНИНА С НОМУРА

ТОКИО, 18. (ТАСС). Все газеты вчера сообщали, что в результате беседы Сметанина с Номура повысился курс акций всех компаний, деятельность которых связана с Советским Союзом. Акции рыболовной компании «Ниппро гиогио» повысились за один день на 2 иены и 20 сен, акции северо-сахалинской нефтяной компании— на 80 сен.

ВОЙНА В ЗАПАДНОЙ ЕВРОПЕ

СВОДКА ВЕРХОВНОГО КОМАНДОВАНИЯ ГЕРМАНСКОЙ АРМИИ

БЕРЛИН, 18. (ТАСС). Германское информационное бюро опубликовало сегодня следующую сводку верховного командования германской армии.

«На западе — незначительная местная деятельность разведывательных дозоров. Попытка трех британских самолетов напасть на Вильгельмсгафен не удалась, благодаря своевременно предпринятым мерам обороны. Бомбы не были сброшены.

Германские самолеты произвели разведывательные полеты над всей французской территорией».

Движение в Англии против войны

ЛОНДОН, 18. (ТАСС). Орган независимой рабочей партии «Форвард» публикует резолюцию протеста, вынесенную местной организацией лейбористской партии в Арброуте против поддержки правительства Чемберлена руководителями лейбористской партии.

В резолюции, вынесенной организацией лейбористской партии в Говане (Глазго), говорится следующее: «Эта война не может не принести ущерба рабочему классу. Поэтому мы призываем лейбористскую партию и тред'юнионы прекратить сотрудничество с правительством Чемберлена и начать с ним борьбу: мы требуем созыва мирной конференции с участием всех стран, во время которой военные действия должны быть прекращены». Резолюция была принята единогласно. На митинге присутствовал член парламента лейборист Маклин.

Газета «Дейли уоркер» сообщает, что на об'единенном заседании совета местной организации профсоюза машиностроительных рабочих, «Организации содружества молодежи» и «Юношеского совещательного совета» в Шеффильде была принята резолюция с требованием, чтобы лейбористская партия прекратила свою политику поддержки правительства. В резолюции, принятой местной организацией лейбористской партии в Уокинге, указывается, что политика сотрудничества, которую проводит лейбористская партия, дает возможность правительству Чемберлена использовать рабочее движение в реакционных целях. Резолюция протеста против продолжения войны приняты организацией лейбористской партии в Аштон-Андэр-Лиме, организациями профсоюзов строителей и торговых служащих в Ноттингэме.

Преследование коммунистов во Франции

СТОКГОЛЬМ, 18. (ТАСС). Парижский корреспондент газеты «Берлингске тиденде» сообщает: «Мероприятия французского правительства против коммунистов и в частности роспуск коммунистической партии, по всей видимости, не смогут воспрепятствовать распространению антивоенной пропаганды среди рабочих. «Юманите» выходит, несмотря на запрещение. Она печатается на гектографе и распространяется на фабриках и в других местах».

Газета «Ню даг» пишет, что гражданский суд Сен-Назар приговорил 58-летнего Валле за коммунистическую пропаганду к году тюремного заключения, 3.000 франков денежного штрафа и поражению в гражданских правах. Другой обвиняемый за антивоенную пропаганду в одном из кафе Парижа приговорен к одному году тюремного заключения и 1.000 франков денежного штрафа. Газета приводит множество таких примеров и сообщает, кроме того, что парижская полиция произвела обыски в профсоюзах, которые не согласились с решением руководства Всеобщей конфедерации труда, направленным против коммунистов. Профсоюзы рабочих кожевенной и строительной промышленности распущены полицией.

НЬЮ-ЙОРК, 18. (ТАСС). Как сообщает агентство Юнайтед пресс из Парижа, французские власти отдали распоряжение о роспуске 149 организаций, «контролируемых коммунистами», и о конфискации их имущества. В это число входит свыше 100 физкультурных, просветительных организаций, рабочие школы, а также американская организация помощи испанским беженцам и детям. Распущено также несколько десятков детских организаций.

В. А. КРОТКОВ

Скончался один из старейших художников Грузии Василий Анфимович Кротков, чье имя было широко известно, особенно по многочисленным художественным зарисовкам, помещавшимся в местной печати в течение последних 15 лет.

В. А. Кротков происходил из крестьянской семьи. Родился он в 1880 году, художественное образование получил в Московском Строгановском училище. В 1905 году он приехал в Грузию и здесь, в Кутаиси, стал вести работу художника и педагога.

В 1921 г. В. А. Кротков переезжает в Тбилиси, принимает участие в выставках, преподает рисование в рабфаке, руководит изокружками, свыше двух лет выступает в качестве актера и лектора в красноармейском театре.

С выходом в свет «Рабочей правды», он переходит на работу в газете в качестве художника, с 1932 года беспрерывно работает в «Заре Востока». В. А. Кроткову принадлежит множество зарисовок героев труда, ударников, стахановцев, зарисовок новостроек Тбилиси, Батуми, Баку, Еревана, а также иллюстраций к произведениям писателей республик Закавказья.

Но, придя в газету, художник не забросил работы живописца. Особенно много он работал в последние годы.

С большим творческим под'емом работал он над полотнами для выставки «К истории большевистских организаций в Закавказье». К этой работе он относился с чувством большой ответственности и сумел создать ряд ярких, впечатляющих полотен. Многие из них находятся сейчас в Тбилисском филиале Музея **В. И. Ленина**. Картина В. А. Кроткова — «Дискуссия в 1905 году» в акварельной копии выставлена в Московском музее революции.

Одной из последних работ художника явилось полотно, изображающее выступление товарища **Л. П. Берия** с докладом на собрании Тбилисского партактива в июле 1935 года.

ХУДОЖНИК-ОБЩЕСТВЕННИК

Профессорско - преподавательский состав Тбилисской Академии художеств выражает свою скорбь по поводу безвременной кончины художника-общественника В. А. Кроткова.

Приглашенный в прошлом году в Академию художеств в качестве профессора по классу общего рисования, Василий Анфимович с присущей ему энергией принялся за любимое им дело художественного воспитания молодежи. Он многое уже сделал в этом направлении и мог бы сделать несказанно больше, но жизнь его неожиданно оборвалась.

Среди студентов и профессорско-преподавательского состава В. А. Кротков завоевал большую любовь и уважение. Его исключительная трудоспособность, его упорство и настойчивость в достижении поставленных перед собой художественных целей сделали его одним из популярнейших художников Советской Грузии.

За какую бы тему ни брался этот талантливый художник, он всегда относился к работе с чувством величайшей ответственности и с успехом разрешал творческую задачу.

В. А. Кротков был подлинным общественником. Он руководил художественными и красноармейскими кружками, был членом правления союза художников Грузии, горячо участвовал во всех начинаниях художников.

Память о Василии Анфимовиче Кроткове надолго сохранится у всех, кто соприкасался с этим прекрасным художником и чутким человеком.

Профессора Академии художеств:
народный скульптор **Я. Николадзе, М. Тоидзе**, академик **Н. Северов, И. Шарлемань, Д. Какабадзе, В. Сидамон-Эристави, С. Какабадзе, Н. Канделаки.**

Доценты:
Уча Джапаридзе, В. Кешелава, В. Кутателадзе, Г. Шебуев, Р. Тавадзе, К. Мерабишвили, Л. Григолия, К. Санадзе, Л. Леманжава, К. Гзелишвили, Д. Церетели, В. Джапаридзе, Г. Сесиашвили, Х. Георгадзе, А. Копалиани, Т. Абакелия, В. Топуридзе, Д. Цицишвили.

Ассистенты:
Г. Джапаридзе, Г. Джаши, Ш. Метревели.

Открытие декады советской музыки

18 ноября концертом в Большом зале Московской государственной консерватории открылась декада советской музыки, которая проводится Комитетом по делам искусств при СНК СССР.

С большим интересом встретили слушатели концерт для арфы с оркестром композитора Александра Мосолова. Он был мастерски исполнен лауреаткой всесоюзного конкурса музыкантов - исполнителей Верой Дуловой в сопровождении Государственного симфонического оркестра СССР. Огромный успех имела исполнявшаяся впервые симфония - кантата Ю. А. Шапорина «На поле Куликовом», написанная на текст Александра Блока. Это монументальное произведение с большой силой прозвучало в исполнении Государственного симфонического оркестра СССР и государственного хора СССР и превосходного ансамбля солистов — народного артиста СССР Александра Пирогова (Дмитрий Донской), народного артиста РСФСР Н. С. Ханаева (витязь), заслуженной артистки РСФСР Г. В. Жуковской (невеста) и заслуженной артистки РСФСР Ф. С. Петровой (мать).

Прекрасно провел концерт дирижер — заслуженный артист РСФСР А. В. Гаук.

18 ноября в Москве состоялось еще два концерта декады советской музыки. (ТАСС).

На первенство СССР по футболу

«ДИНАМО» (Тбилиси) — ЦДКА (Москва)

18 ноября на стадионе «Динамо» имени **Л. П. Берия** состоялся футбольный матч на первенство СССР между московской командой ЦДКА и тбилисской «Динамо».

Большой спортивный интерес этого матча привлек на стадион свыше 35 тысяч зрителей.

Первый тайм начался с атак москвичей. Счет игры открыл правый полусредний нападения ЦДКА Щербатенко. Однако центр нападения «Динамо» Пайчадзе вскоре ответным голом сквитал счет. Москвичи вновь перешли в нападение и взяли инициативу игры целиком в свои руки. Прорывы к воротам «Динамо» следовали один за другим.

Особенно хорошо игравший Капелькин забил в ворота динамовцев два гола, а к концу тайма Щербатенко довел счет игры до 4:1.

Имея такое явное преимущество, москвичи после перерыва начали игру еще более уверенно. Но, забив со штрафного удара один мяч в ворота ЦДКА, нападающие «Динамо» повели игру в исключительно быстром темпе и ежеминутно прорывались к воротам гостей. Дружная, согласованная игра нападающих «Динамо» дала прекрасные результаты. В ворота ЦДКА влетело еще два мяча.

Счет 4:4. До конца матча остается несколько минут. Москвичи целиком переходят на защиту и плотной стеной окружают свои ворота. Но и это не помогает. Прекрасный угловой удар правого крайнего нападения «Динамо» Джеджелава решает исход этого, наиболее интересного в сезоне, матча.

Игра заканчивается со счетом 5:4 в пользу динамовцев Тбилиси, которые увеличивают этой победой количество набранных очков до 29.

В розыгрыше на первенство СССР динамовцам Тбилиси предстоит провести еще два матча — с ленинградской и одесской командами «Динамо».

КАБИНЕТ РАБКОРА ПРИ РЕДАКЦИИ «ЗАРИ ВОСТОКА»

20 ноября, в 7 час. вечера, в кабинете рабкора при редакции «Зари Востока» (пр. Руставели, 36, 5-й этаж) созывается совещание участников рейда по проверке выполнения постановления Тбилисского Совета о подготовке жилищ к зимнему сезону. В порядке дня: итоги рейда. На совещание приглашаются директора фабрик и заводов, работники коммунальных отделов районных Советов, а также коменданты общежитий.

ИЗВЕЩЕНИЯ

★ Сегодня, в 8 час. вечера, в здании химического корпуса ГИИ (ул. Камо, 39) состоится общее собрание членов Менделеевского общества. Будут прочитаны доклады: 1. Проф. Г. А. Цулукидзе — «Современное состояние добычи чиатурского марганца». 2. Проф. Р. Н. Николадзе — «Марганец и редкие металлы». 3. Проф. В. М. Какабадзе—«Использование марганца в народном хозяйстве».

★ Сегодня в лектории Наркомпроса Грузинской ССР (Грибоедовская, 8) лекция проф. Атабегова: «Западная Украина и Западная Белоруссия». Начало в 8 часов вечера.

Ответственный редактор
В. ГРИГОРЬЯН.

Тбилисский ордена Ленина гостеатр оперы и балета им. З. Палиашвили.
20 ноября Тал. пост. места № 46 — З. Палиашвили — Латавра
21 ноября Тал. пост. места № 47 — Римский-Корсаков — ЦАРСКАЯ НЕВЕСТА
22 ноября Тал. пост. места № 48 — ВЕРДИ — Травиата
Начало в 8 часов вечера. КАССА ОТКРЫТА с 11 до 4 час. дня и от 5 до 9 час. вечера.
Прием заявок на абонементы и выдача абонементов в кассе театра.

ЗАЛ ГОСКОНСЕРВАТОРИИ (улица Грибоедова, № 8.)
21 ноября состоится ПЕРВЫЙ КОНЦЕРТ учащихся музыкальной школы - десятилетки.
Участв. ученики профессоров И. С. Айсберга, А. Д. Вирсаладзе, К. А. Миньяра, А. И. Тулашвили, доцентов А. П. Сванидзе, Л. Н. Шиукашвили, М. Г. Эвтишвили, Л. С. Яшвили, заслужен. арт. Э. Н. Капельницкого, педагогов Г. И. Бугданова, Е. И. Житковской и В. Н. Шиукашвили Начало ровно в 8 часов вечера.
Билеты продаются в кассе Госконсерватории

ГОСЦИРК тел. № 3-11-44. СЕГОДНЯ
Большое представление в 3 отделениях. ПОЛНАЯ ПЕРЕМЕНА ПРОГРАММЫ. Новые номера. Лучшие мастера цирк. искусства.
Продолж. выступлений группы артистов Конькобежцы на искусственном льду ШНАЙДЕР
Начало в 8 часов 30 минут вечера. Билеты продаются
24 ноября—2 дневных представления. Начало 1—в 12 час. и 2—в 2 часа 30 мин.

УПРАВЛЕНИЕ ПО ДЕЛАМ ИСКУССТВ при СНК ГРУЗИНСКОЙ ССР
ОРГАНИЗАЦИОННЫЙ КОМИТЕТ ПО СОЗДАНИЮ КНИГИ „ИСТОРИЯ РУССКОГО ДРАМАТИЧЕСКОГО ТЕАТРА В ГРУЗИИ“
обращается к сценическим деятелям и к друзьям театра с просьбой доставить в Комитет имеющиеся в их распоряжении материалы, относящиеся к истории русского драматического театра в Грузии: свои воспоминания, театральные афиши и программы, газетные рецензии, журнальные статьи, портреты и письма артистов и режиссеров, работавших в Тбилиси и других городах Грузии и т. п.
Присланный материал будет с благодарностью возвращен.
Адрес: Тбилиси, ул. Коминтерна, № 5, театр им. А. С. Грибоедова, научному секретарю оргкомитета Ф. В. Радолину или главному администратору театра Ф. Шендерову.
Председатель комитета К. ШАХ-АЗИЗОВ.

ТБИЛИССКИЙ ГОСУДАРСТВЕННЫЙ ИНСТИТУТ ФИЗИЧЕСКОЙ КУЛЬТУРЫ ОБ'ЯВЛЯЕТ, ЧТО СРОК ПРИЕМА СТУДЕНТОВ НА 1-й КУРС ПРОДЛЕН до 1 декабря 1939 г.
Прием заявлений до 23 ноября.
Медицинск. осмотр 24 ноября.
Приемные испытания с 25 по 30 ноября.
Адр. института: Тбилиси, Под'ем 300 арагвинцев, № 2, телефон № 3-41-24.

БАКИНСКАЯ КОНТОРА ГЛАВМЕТАЛЛСБЫТА НКЧМ
КУПИТ ЛЕГКОВУЮ АВТОМАШИНУ марки „ЗИС—101“, „М—1“ или „ФОРД“ ВЫПУСКА 1938-39 гг.
Предложения адресовать:
БАКУ—КИШЛЫ, здание Бакводопроводстроя, Бакинской к-ре Главметаллсбыта НКЧМ или ТБИЛИСИ, улица Кирова, № 14, Тбилисской к-ре Главметаллсбыта НКЧМ.

ПРОДАЕТСЯ кабинетн. рояль недорого. Спр. Сабуртало, Анагская ул., № 7. 3160

ГРУЗИНСКАЯ ГОСУДАРСТВ. ФИЛАРМОНИЯ 21 ноября
Концертный зал театра имени РУСТАВЕЛИ Гал. пост. места № 11
ВЕЧЕР, ПОСВЯЩЕННЫЙ 125-летию СО ДНЯ РОЖДЕНИЯ М. Ю. ЛЕРМОНТОВА
Билеты с датой 14 ноября действительны. Начало в 9 часов вечера

ГОСУДАРСТВЕННЫЙ ДРАМАТИЧЕСКИЙ ТЕАТР имени А. С. ГРИБОЕДОВА.
20 и 21 ноября ПАВЕЛ ГРЕКОВ
22 ноября ДЕТИ ВАНЮШИНА
23 ноября ПРОСТАЯ ДЕВУШКА
Начало в 8 часов вечера.
24 ноября—утренний спектакль „ИЗ ИСКРЫ“. Начало в 12 часов дня.

ГОСУДАРСТВЕННЫЙ АРМЯНСКИЙ ТЕАТР
20 ноября Тал. пост. места 41 — Из-за чести
21 ноября Тал. пост. места 42 — Дядя Багдасар
22 ноября Тал. пост. места 43 — Из-за чести
КАССА ОТКРЫТА с 11 до 2 ч. дня и с 5 до 9 ч. веч. Начало в 8 часов вечера.

РАДИОКЛУБ РАДИОКОМИТЕТА СНК ГРУЗИНСКОЙ ССР
Тбилиси, ул. Джорджиашвили, № 6.
ПРИ РАДИОКЛУБЕ работает радиотехническая консультация, проводятся популярные лекции по вопросам радио.
Для радиолюбителей оборудованы рабочие места для самостоятельной постройки, налаживания и ремонта своих приемников под руководством специалиста. Имеется измерительная аппаратура для контроля приемников и деталей, работают кружки по изучению радиотехники и повышению квалификации радиолюбителей. Радиоклуб открыт с 7 до 11 часов вечера.
Для иногородних радиолюбителей организована письменная консультация.
Адрес: Тбилиси, ул. Джорджиашвили, № 6, Грузрадиокомитет, телеф. № 3-68-65.

ДОКТОР А. В. САВАНЕЛИ специально: сифилис, гонорея и кожн. заболевания. Прием больных 9—11 ч утра и 5—9 ч. веч. ул. Мясникова, № 59 (быв. Коммунальная).

Коллектив редакции и издательства «Зари Востока» и рабочие типографии извещают о смерти старейшего работника редакции, художника
ВАСИЛИЯ АНФИМОВИЧА КРОТКОВА,
последовавшей 19 ноября с. г.

Григорий Михайлович Мухадзе с женой Екатериной и детьми Мери и Гиви извещают о смерти кинооператора
НИКОЛАЯ ВАСИЛЬЕВИЧА ЛИСИЦЫНА
Вынос тела 20-XI в 4 ч. дня из кв. по ул. Орджоникидзе, № 21 на Кукийское кладбище.

Яков Георгиевич Дадиани с сестрой Еленой, Вера, Пера, Юрий, Олег, Юрик, Лиоиель и Инда Дадиани извещают о смерти матери
НАДЕЖДЫ ЯКОВЛЕВНЫ ДАДИАНИ
Гражд. паних. 20-XI в 6 ч. веч. в прозектуре Центрального клинического института (бывш. Михайловская б-ца). Вынос тела 21-XI в 5 ч. веч. из прозектуры на Кукийское кладбище.

Тамара Николаевна с детьми Анетой, Ниной и Михаилом с женой Верой Сехниашвили и Георгий Месхи с дочкой Лией извещают о смерти
СЕРГЕЯ МИХАЙЛОВИЧА СЕХНИАШВИЛИ
Вынос тела 20-XI в 4 ч. 30 м. дня из кв. по ул. Петриашвили, № 10.

Тамара Никурадзе с сыном Автандилом и доктор Никурадзе с женой Варварой извещают о смерти мужа и отца инженера
ШАЛВЫ НИКОЛАЕВИЧА КОБЕСАШВИЛИ
Гражд. паних. сегодня в 7 ч. веч. Вынос тела 22-XI в 5 ч. веч. из кв. по ул. Меликишвили, № 32-а.

Типография им. А. Ф. Мясникова издательства «Заря Востока». Тбилиси, пр. Руставели, № 36. Упол. Главлита А—1278