Пролетарии всех стран, соединяйтесь!

ЗАРЯ ВОСТОКА

ГОД ИЗДАНИЯ 18-ЫЙ

„ზარია ვოსტოკა"— საქართველოს კ. პ. (ბ) ცენტრალური კომიტეტის და თბილისის კომიტეტის ორგანო

ОРГАН ЦЕНТРАЛЬНОГО и ТБИЛИССКОГО КОМИТЕТОВ КП(б) ГРУЗИИ

ЯНВАРЬ
1
ПОНЕДЕЛЬНИК
1940 г.
№ 1 (4923)
ЦЕНА 10 КОП.

АДРЕС РЕДАКЦИИ и ИЗДАТЕЛЬСТВА
пр. Руставели, 36, дом изд. „ЗАРИ ВОСТОКА"
ТЕЛЕФОНЫ РЕДАКЦИИ:
Отв. секретарь — 3-17-06 ★ Секретариат—3-11-22 ★ Зам. редактора—3-18-04 ★ Отд. пропаганды—3-59-65 ★ Парт. отдел—3-22-82 и 3-14-82 ★ Отдел сельского хоз.—3-18-07 и 3-19-49 ★ Отдел писем трудящихся—3-12-83 ★ Отдел литературы и искусств — 3-30-61 ★ Экономический отдел—3-18-68 и 3-48-46 ★ Отдел обзоров печати—3-30-61 Отдел информации — 3-63-28 ★ Иллюстрационный отдел—3-16-27 ★ Отдел корреспондентской сети — 3-19-49 Кабинет рабкора—3-76-85 ★ Ночной выпуск—3-17-23.

УСЛОВИЯ ПОДПИСКИ:
На 12 месяцев — 30 руб. ★ на 6 месяцев — 15 руб. на 3 месяца — 7 руб. 50 к. ★ на 1 месяц — 2 руб. 50 к.
ПРИЕМ ОБ'ЯВЛЕНИЙ в газету „ЗАРЯ ВОСТОКА" с 10 часов утра до 4 часов дня.
ТЕЛЕФОНЫ ИЗДАТЕЛЬСТВА и ТИПОГРАФИИ:
Директор издательства и секретариат— 3-22-63 ★ Бухгалтерия — 3-64-42 ★ Отдел распространения — 3-19-21 Отдел об'явлений—3-18-02 ★ Директор типогр. — 3-16-76 Техническая часть типографии—3-11-28.
В случае неаккуратной доставки газеты обращаться по месту подписки.

Библиотека ИМЭЛ при ЦК ВКП (б)

С новым годом, товарищи!

Новый тысяча девятьсот сороковой год начался. С новым годом, дорогие товарищи! С новым счастливым годом!

Радостно и торжественно встречает новый год богатырская наша страна. В устах советских людей новогоднее приветствие звучит гордо и уверенно — в этом приветствии символ новых великих побед социализма.

Советский народ полон веры в свои силы, в свое будущее. Без страха и сомнения смотрит он вперед, ибо его ведет от победы к победе, к сияющим высотам коммунизма великая партия **Ленина — Сталина.**

Свое первое и самое пламенное, самое сердечное и самое восторженное новогоднее приветствие мы, советские люди, шлем сегодня творцу нашей радостной и счастливой жизни, великому вождю народов **Иосифу Виссарионовичу Сталину.**

Мы — современники великого **Сталина.** Мы — люди сталинской эпохи. Это эпоха великих героических дел, каких не знал еще мир. Счастье жить и творить в такую эпоху. Алексей Максимович Горький писал: «Радостно жить и бороться в стране, где великая мудрость партии и железная воля ее вождя Иосифа Сталина навсегда освобождает человека от проклятых навыков и предрассудков прошлого».

Все молодо, полно жизни и радости в нашей стране. И с каждым годом наша юная, пышащая здоровьем, энергией и силой, страна мужает, крепнет, становится все могущественнее, богаче и прекрасней!

Для дряхлого, пораженного неизлечимыми язвами, капиталистического мира каждый прошедший год означает приближение к гибели.

Для нас каждый прожитый год — это блестящий итог великих социалистических побед.

С чувством гордости и восхищения перелистываем мы сегодня календарь 1939 года. Каждый листок календаря напоминает нам о великих победах и славных достижениях, одержанных в минувшем году советским народом под водительством могучей партии **Ленина—Сталина.**

Это был замечательный год! Он был озарен историческим XVIII с'ездом ВКП(б)—с'ездом победившего социализма, поворотным с'ездом от социализма к коммунизму. Вооруженные решениями XVIII с'езда ВКП(б), трудящиеся Советского Союза добились гигантских побед в дальнейшем укреплении хозяйственной и военной мощи своей страны.

Международный авторитет нашей страны в минувшем 1939 году вырос колоссально. Это был год блестящего триумфа сталинской внешней политики. Советское правительство твердо и последовательно осуществило и осуществляет необходимые нашему могучему многомиллионному народу мероприятия по охране границ и подступов к границам великой державы социализма.

1939 год принес освобождение из-под панского ига нашим единокровным братьям—народам бывшей Западной Украины и бывшей Западной Белоруссии. Ныне, влившись в братскую семью народов Советского Союза, под счастливым солнцем Сталинской Конституции, освобожденные братья вместе с нами торжественно и радостно встречают новый, 1940 год.

Преисполненные священных чувств социалистического патриотизма, советские люди совершили во славу своей родины в минувшем году множество героических дел и подвигов. Возросла армия стахановцев — новаторов производства, борцов за высокую производительность труда. Тысячи и тысячи передовых людей были награждены орденами и медалями СССР. Расширялась славная семья Героев Советского Союза.

В минувшем году еще пышнее, еще ярче расцвели все 11 братских республик нашей могучей страны. Огромных побед добилась Советская Грузия. Уже к 20 декабря промышленность Советской Грузии завершила выполнение годового плана. Во всех отраслях сельского хозяйства Грузии достигнуты крупнейшие успехи. Значительно возрос валовой сбор чайного листа, цитрусовых плодов, тунга и т. д. Выполнен план по всем основным сельскохозяйственным культурам. На Всесоюзной сельскохозяйственной выставке 1939 года колхозы Грузии ярко продемонстрировали свои замечательные победы. В области социалистической культуры 1939 год в Грузии также был богат крупнейшими событиями: кипучая творческая работа шла на всех участках искусства, в школах и вузах, в научно-исследовательских институтах. Блестящий итог своим победам подвела наша страна в декабре 1939 года.

Волны горячей народной любви, нескончаемый поток приветствий устремились к товарищу **Сталину** в день его шестидесятилетия. К нему, великому творцу и организатору всех наших побед, обращает советский народ свою безграничную любовь и преданность. Эти священные патриотические чувства, свою готовность бороться за новые великие победы коммунизма, с новой могучей силой продемонстрировал советский народ в день выборов в местные Советы депутатов трудящихся. Сталинский блок коммунистов и беспартийных одержал на этих выборах новую блестящую победу.

Великие исторические задачи стоят перед Страной Социализма в 1940 году — в третьем году третьей сталинской пятилетки. Это будет год дальнейшего под'ема нашего народного хозяйства, нашей военной мощи, нашей социалистической культуры.

В Советской Грузии 1940 год пройдет под знаком борьбы за новый рост всех отраслей народного хозяйства, за новый расцвет социалистической культуры. Добыча марганца, угля, нефти, выработка электроэнергии, выпуск продукции легкой, пищевой и местной промышленности должны резко возрасти. К новым высоким урожаям идет сельское хозяйство Советской Грузии. Достаточно сказать, что уже поступило свыше 10.000 заявок от колхозов Грузии на право участия во Всесоюзной сельскохозяйственной выставке 1940 года.

Радостью и ликованием встречает наша страна 1940 год. СССР—надежда и гордость всего трудового человечества.

Трудящиеся всего мира с радостью следят за успехами СССР, пролагающего путь к вершинам человеческого счастья.

Далеко, во все уголки земного шара простирается лучезарный свет кремлевских звезд.

Полон веселья и радости первый день января в великой Стране Социализма.

Мы радостны и бодры потому, что счастливы под солнцем Сталинской Конституции, потому, что нас ведет к новым и новым победам партия **Ленина — Сталина,** великий вождь народов **Сталин.**

С новым годом, товарищи!

Телеграмма. Из Львова.

Редакции газеты „Заря Востока".

НАШ ПЕРВЫЙ СВОБОДНЫЙ И РАДОСТНЫЙ НОВЫЙ ГОД

Поздравляем трудящихся Советской Грузии—жемчужины нашей родины — с новым годом. Впервые трудящиеся Львовской области свободно встречают новый год вместе со всем советским народом. Желаем счастья, радости, новых побед.

Редакция газеты «ВИЛЬНА УКРАИНА».

Гор. Львов.

С НОВЫМ ГОДОМ!

Поздравляю трудящихся орденоносной Грузии с наступившим 1940 годом. Под мудрым руководством большевистской партии и вождя народов великого СТАЛИНА 1939 год прошел в нашей стране под знаком новых блестящих побед социализма, дальнейшего укрепления могущества Красной Армии и роста обороноспособности СССР.

Когда Рабоче-Крестьянская Красная Армия вынуждена была перейти границы Финляндии, чтобы отвести от города ЛЕНИНА угрозу нападения со стороны финских белобандитов и помочь трудовому народу Финляндии освободиться от гнета предательской банды Таннера—Маннергейма, я удостоился чести повести в бой одну из «девяток» советской воздушной армады, обрушившей на голову врага «ворошиловские килограммы». Палачи финского народа на своей шкуре испытали силу и мощь советской авиации.

От души желаю трудящимся Грузии новых блестящих побед в наступившем году.

Участник боев с белофиннами полковник В. НАНЕЙШВИЛИ.

Ленинградский военный округ.

ЕЩЕ ВЫШЕ ПОДНЯТЬ ДОБЫЧУ НЕФТИ

В день нового года бакинские нефтяники шлют братский привет славному грузинскому народу, давшему миру великого СТАЛИНА.

Прошел год в честном, величественном труде. Много новых замечательных дел совершили в прошлом году бакинские нефтяники.

Второй промысел «Кагановичнефти», которым я недавно руководил, досрочно выполнил годовую программу добычи нефти. Весь трест «Кагановичнефть» на 20 дней раньше срока сдал последнюю тонну нефти в счет годового задания.

Выборы в местные Советы депутатов трудящихся продемонстрировали монолитное единство нашего народа, принесли новую победу сталинского блока коммунистов и беспартийных.

Перед нефтяниками Азербайджана и Грузии стоит задача дальнейшего под'ема нефтяной промышленности. Нет сомнения, что эта задача будет с честью выполнена.

Да здравствует сталинская дружба народов непобедимого Советского Союза.

АБДУЛ РАМАЗАНОВ, управляющий трестом «Кагановичнефть», орденоносец.

Гор. Баку.

И. В. СТАЛИН. С рисунка худ. А. Кручины.

Вместе со всем великим советским народом

Конец 1939 года и начало 1940 года несут седовцам скорое окончание ледового дрейфа. В продолжение всего дрейфа нами проводилась большая научная работа, являющаяся ценным вкладом в советскую науку, в дело освоения Арктики. Встречая новый 1940 год среди льдов и полярной ночи, мы вместе со всем великим советским народом поднимаем свой первый бокал за гениального вождя народов, любимого, родного **Сталина.** Его повседневной заботе и вниманию обязаны мы своими достижениями. От всего сердца шлем новогодний привет и поздравления великому народу Страны Социализма. Желаем новых побед и достижений, новых стахановских рекордов, счастливой и радостной жизни.

Экипаж ледокола «Седов»: **Бадигин, Трофимов, Буйницкий, Буторин, Гаманков, Токарев, Соболевский, Полянский, Алферов, Шарыпов, Недзвецкий, Ефремов, Гетман, Мегер, Бекасов.**

Борт ледокола «Седов», 31 декабря.

(Радио, ТАСС).

Сессии районных Советов депутатов трудящихся Тбилиси

Вчера закончили свою работу сессии районных Советов депутатов трудящихся гор. Тбилиси. Сессии заслушали доклады мандатных комиссий, избрали председателей, заместителей председателей и членов исполнительных комитетов районных Советов, образовали отделы исполнительных комитетов и утвердили заведующих этими отделами.

Председателем исполнительного комитета районного Совета депутатов трудящихся Ленинского района избран тов. В. А. Гонгадзе, заместителем председателя тов. Г. П. Тевзадзе, секретарем—тов. М. П. Раквиашвили и членами исполнительного комитета—тт. И. Е. Алания, П. Г. Бердзе, А. Л. Габуния, М. И. Гогуадзе, Г. З. Джикурадзе, Н. Я. Маликова, Т. П. Сирбиладзе, М. Д. Чубинидзе, Ш. А. Чинчаладзе, Д. М. Чиковани.

На сессии районного Совета депутатов трудящихся Сталинского района председателем исполнительного комитета избран тов. М. И. Мурадашвили, заместителем председателя — тов. В. М. Челидзе, секретарем — тов. П. М. Басилая и членами исполнительного комитета—тт. Г. А. Гочашвили, В. М. Гогисванидзе, Е. И. Джавахишвили, Н. М. Качибая, В. А. Милова, М. М. Нозадзе, И. И. Санадзе, С. П. Сурмава, М. К. Чикобава, А. Д. Чубинидзе.

В районе имени 26 комиссаров первая сессия районного Совета депутатов трудящихся избрала председателем исполнительного комитета тов. Р. И. Глонти, заместителем председателя — тов. И. С. Шиоян, секретарем — тов. Г. И. Панчикидзе и членами исполнительного комитета—тт. Е. М. Авалишвили, Г. С. Арушанова, В. Г. Барамидзе, Н. И. Гигаури, Г. И. Киквадзе, И. Н. Тикадзе, Р. А. Пирумова, В. В. Сихарулидзе, Н. А. Репину и З. Н. Погосян.

Сессия районного Совета депутатов трудящихся района имени Кирова избрала председателем исполнительного комитета тов. А. С. Битадзе, заместителем председателя — тов. П. А. Саркисяна и секретарем—тов. И. А. Майсурадзе. Членами исполнительного комитета сессия избрала тт. Б. Х. Авакова, Ю. И. Башкирову, Л. М. Бегиашвили, Н. Г. Галустова, М. Р. Габайдулина, У. И. Габадзе, П. И. Георгадзе, Н. И. Дзебисашвили, К. Э. Чавчанидзе, М. Т. Титанян.

В районе имени **Молотова** сессия районного Совета депутатов трудящихся избрала председателем исполнительного комитета тов. И. Д. Луарсабова, заместителем председателя — тов. Б. С. Сакваредзе, секретарем — тов. А. Ф. Купрадзе. Членами исполнительного комитета избраны тт. В. А. Гарсеванидзе, В. П. Джикидзе, Т. Г. Зурикашвили, Л. П. Камалов, А. В. Квернадзе, В. И. Лелин, О. А. Мелик-Оганян, М. Т. Саникидзе, В. А. Симонишвили, С. Я. Тертерова.

Председателем исполнительного комитета районного Совета депутатов трудящихся района имени **Берия** избран тов. Г. И. Абесадзе, заместителем председателя — тов. Н. Д. Буджиашвили, секретарем — тов. Г. М. Хурцилава. Членами исполнительного комитета сессия избрала тт. Н. К. Баркалая, Н. Н. Геловани, Л. А. Дзидзигури, Л. Н. Диасамидзе, С. М. Круашвили, Г. И. Луарсабова, Т. А. Парцхаладзе, Г. А. Таччишвили, Н. П. Чарквиани, Л. Я. Яковлева.

Сессия районного Совета депутатов трудящихся района имени Орджоникидзе избрала председателем исполнительного комитета тов. Э. Н. Мазанашвили, заместителем председателя — тов. А. Касрадзе, секретарем—тов. Ш. Геловани и членами исполнительного комитета тт. П. Мчедлидзе, Р. Моцерелия, Е. Хомерики, А. Мачарашвили, Т. Микиашвили, Е. Паболову, Ш. Цинцадзе, А. Шавишвили, Ш. Джапаридзе, А. Абрамишвили.

Сообщение Президиума Верховного Совета Грузинской ССР об итогах выборов в местные Советы депутатов трудящихся по Грузии

По данным Юго-Осетинской областной, районных, городских, сельских и поселковых избирательных комиссий, в состоявшихся 24 декабря выборах в местные Советы депутатов трудящихся по Грузинской ССР из общего количества 1.935.637 избирателей приняло участие 1.928.262 чел., что составляет 99,61 процента избирателей.

Всего было организовано 27.182 округа по выборам во все местные Советы депутатов трудящихся.

На выборах в сельские и поселковые Советы депутатов трудящихся из общего количества 1,328.034 избирателей приняло участие в голосовании 1.322.216 избирателей, или 99,56 процента.

За кандидатов блока коммунистов и беспартийных голосовало 1.314.984 чел., или 99,45 процента участвовавших в голосовании. Признано недействительными 540 бюллетеней. Вычеркнуты фамилии кандидатов в 6.692 бюллетенях.

Всего в сельские и поселковые Советы по Грузии избрано 21.329 депутатов, из них 14.259 мужчин, 7.070 женщин, 8.081 коммунист и 13.248 беспартийных.

На выборах в городские Советы депутатов трудящихся из общего количества 609.177 избирателей приняло участие в голосовании 606.838 человек, или 99,61 процента.

За кандидатов блока коммунистов и беспартийных голосовало 601.981 чел., или 99,19 процента участвовавших в голосовании. Признаны недействительными 362 бюллетеня. Вычеркнуты фамилии кандидатов в 4.495 бюллетенях.

Всего в городские Советы депутатов трудящихся по Грузинской ССР избрано 1.995 депутатов, из них 1.239 мужчин, 756 женщин, 1.038 коммунистов и 957 беспартийных.

На выборах в Тбилисский городской Совет депутатов трудящихся из общего количества 322.931 избирателя приняло участие в голосовании 321.676 человек, или 99,61 процента. За кандидатов блока коммунистов и беспартийных голосовало 318.483 человека, или 99 процентов участвовавших в голосовании.

На выборах в районные Советы депутатов трудящихся гор. Тбилиси из общего количества 322.217 избирателей приняло участие в голосовании 321.432 чел., или 99,75 процента.

За кандидатов блока коммунистов и беспартийных голосовало 317.708 человек, или 98,83 процента участвовавших в голосовании. Признано недействительными 333 бюллетеня. Вычеркнуты фамилии депутатов в 3.391 бюллетенях.

На выборах в районные Советы депутатов трудящихся из общего количества 1.464.135 избирателей приняло участие в голосовании 1.458.218 чел., или 99,59 процента.

За кандидатов блока коммунистов и беспартийных голосовало 1.453.028 чел., или 99,64 процента участвовавших в голосовании. Признаны недействительными 569 бюллетеней. Вычеркнуты фамилии кандидатов в 4.021 бюллетенях.

Всего в районные Советы депутатов трудящихся избрано 2.790 депутатов, из них 1.879 мужчин, 911 женщин, 1.699 коммунистов и 1.091 беспартийных.

На выборах в областной Совет депутатов трудящихся Юго-Осетинской Автономной области из общего количества 49.666 избирателей приняло участие в голосовании 49.459 чел., или 99,60 процента.

За кандидатов блока коммунистов и беспартийных голосовало 49.200 чел., или 99,43 процента участвовавших в голосовании. Признаны недействительными 17 бюллетеней. Вычеркнуты фамилии кандидатов в 242 бюллетенях.

Всего в Юго-Осетинский областной Совет депутатов трудящихся избрано 56 депутатов, из них 36 мужчин, 20 женщин; среди них 40 коммунистов и 16 беспартийных.

Во всех избирательных округах по выборам в местные Советы депутатов трудящихся по Грузинской ССР оказались избранными кандидаты блока коммунистов и беспартийных.

ПРЕЗИДИУМ ВЕРХОВНОГО СОВЕТА ГРУЗИНСКОЙ ССР.

3830

ОПЕРСВОДКА ШТАБА ЛЕНИНГРАДСКОГО ВОЕННОГО ОКРУГА

В течение 31 декабря на фронте не произошло ничего существенного. Наша авиация произвела в ряде районов успешную бомбардировку.

Нота Германского правительства

БЕРЛИН, 30. (ТАСС). Германское информационное бюро передает содержание ноты Германского правительства представителям нейтральных стран в комиссии Лиги наций по мандатам, а также правительствам Англии и Франции (через посредство держав, представляющих интересы Германии). В своей ноте Германское правительство протестует против того, что Англия и Франция используют свои подмандатные территории в военных целях. Нота указывает, что согласно статута о подмандатных территориях Англия и Франция не имеют права вовлекать эти страны в войну против Германии. Далее в ноте говорится, что Германское правительство считает эти действия незаконными и возлагает всю ответственность за ущерб, который будет нанесен проживающим в этих странах немцам и их интересам, на правительства Великобритании, Франции, Австралии, Новой Зеландии и Южной Африки. (Мандатными территориями Англии и Франции являются: Палестина, Камерун Британский, Танганайка, Того Британский, Науру, Сирия, Камерун Французский, Того Французский и др.).

ДВИЖЕНИЕ В АНГЛИИ ЗА МИР

ЛОНДОН, 30. (ТАСС). Газета «Дейли уоркер» продолжает печатать список организаций, которые приняли резолюции против войны. Среди них — союз строительных рабочих в Ньюингтоне (северная часть Лондона), лейбористская организация западного Стирлингшира (Шотландия) и кооперативная молодежная организация Устфорда (графство Гердфорд).

Лейбористские лидеры преследуют недовольных

ЛОНДОН, 30. (ТАСС). По сообщению газеты «Дейли уоркер», казначей линкольнского совета профсоюзов Лэйдлоу, являющийся членом лейбористской партии в течение 8 лет, недавно выступил с критикой позиции лейбористских лидеров в отношении войны. Лэйдлоу заявил, что он поддерживает компартию, хотя и не является членом последней. Спустя некоторое время профсоюзная организация, на учете которой состоит Лэйдлоу, получила указание, что было бы нежелательным, чтобы Лэйдлоу представлял эту профорганизацию в профсовете. Однако как профсоюзная организация, так и профсовет отказались вывести из состава профсовета Лэйдлоу

ЛОНДОН, 30 (ТАСС). «Дейли геральд» сообщает, что исполком союза транспортных рабочих, об'единяющий около полумиллиона членов, заявил, что он не будет переводить отчисления от членских взносов тем профсоветам, которые настаивают на прекращении войны.

Борьба английских рабочих за повышение зарплаты

ЛОНДОН, 30. (ТАСС). Как передает агентство Рейтер, состоявшаяся в Лондоне конференция представителей английской федерации горняков отвергла предложение шахтовладельцев о повышении заработной платы для взрослых от 8 пенсов до 1 шиллинга и для подростков от 4 до 6 пенсов в день. Конференция настаивает на установлении такой системы оплаты труда, при которой зарплата автоматически приводилась бы в соответствие с ростом дороговизны. Конференция единогласно решила, что районные организации горняков должны настаивать перед исполкомом федерации на возобновлении переговоров о повышении заработной платы, которая компенсировала бы рост цен на продукты первой необходимости. В том случае, если переговоры не увенчаются успехом, будет созвана конференция для рассмотрения вопроса о том, какие шаги должны быть предприняты для удовлетворения требования горняков.

Первая сессия Сачхерского поселкового Совета

САЧХЕРИ, 31. (**Наш корр.**). Состоялась первая сессия Сачхерского поселкового Совета. Сессию открыл старейший депутат Миха Кикогашвили.

Председателем исполнительного комитета поселкового Совета избран бывший председатель колхоза им. **Микояна** тов. М. Торикашвили, заместителем председателя—директор средней школы селения Схвитори депутат Гаприндашвили.

Первая сессия Чиатурского городского Совета

ЧИАТУРА, 31. (**Наш корр.**). 30 декабря в зале Чиатурского городского театра в торжественной обстановке открылась первая сессия Чиатурского городского Совета. Сессию открыла депутат Наталия Сихарулидзе.

Председателем исполнительного комитета городского Совета избран депутат Владимир Капаналзе, заместителем его—Андрей Церетели.

Правительственная комиссия по приемке в промышленную эксплоатацию Аджарис-Цхальской ГЭС приступила к работе

В Грузию прибыла утвержденная заместителем председателя Совнаркома СССР тов. **А. И. Микояном** правительственная комиссия для приемки в промышленную эксплоатацию Аджарис - Цхальской гидроэлектрической станции.

В состав комиссии от Грузинской ССР входят директор Рионской гидроэлектрической станции им. **Сталина** тов. Б. Ломидзе (председатель комиссии), главный инженер Грузэнерго тов. В. Мхеидзе и др.

Комиссия выехала на место строительства станции и приступила к работе.

* * *

Аджарис-Цхальская гидроэлектростанция сооружена в горах, недалеко от Батуми, на быстрой горной реке Аджарис-Цхали. Поток реки задерживает плотина длиной до 100 метров. Вдоль левого берега реки в скале пробит тоннель длиной около 2 км., а на правом берегу реки проложен другой тоннель, протяженностью 0,5 км.

Мощность гидроэлектростанции — 16 тыс. киловатт. Две ее турбины рассчитаны на выработку свыше 100.000.000 киловатт-часов энергии в год.

В первые месяцы после сдачи в эксплоатацию станция будет снабжать энергией столицу Аджарской АССР и окружающие ее курортные местности. В дальнейшем станция войдет в общий куст электрических станций Грузии. (ГТА).

ОЗНАМЕНУЕМ 1940 ГОД НОВЫМ ПОД'ЕМОМ СОРЕВНОВАНИЯ КОЛХОЗОВ ГРУЗИИ И УКРАИНЫ

Письмо колхозников артели имени Сталина, Генического района, Запорожской области, колхозникам села Шрома, Махарадзевского района

Дорогие друзья и товарищи!

Два года тому назад началось социалистическое соревнование наших колхозов. Нашему примеру последовали другие колхозы и в результате широко развернулось замечательное соревнование колхозников Грузии и Украины.

В этом соревновании колхозы братских республик добились замечательных успехов. Наш колхоз награжден правительством высшей наградой — орденом **Ленина**, председатель нашего колхоза депутат Верховного Совета Союза ССР тов. Ф. Н. Клименко и стахановки Микитенко и Ковбаса — награждены орденами. Колхоз демонстрировал успехи на Всесоюзной сельскохозяйственной выставке и награжден Главвыставкомом дипломом первой степени, премией в 10 тысяч рублей и легковой автомашиной. Молочно-товарная ферма нашего колхоза награждена дипломом второй степени, премией в 5 тысяч рублей и мотоциклом.

Мы хотим рассказать вам об итогах 1939 года, о том, как мы выполнили обязательства, принятые в социалистическом соревновании с вами.

Наши колхозники, живущие в Приазовских равнинах, где всегда властвовали жара и суховей, продолжают решительно наступать на засуху. Заботливо и любовно мы растим свои 600 гектаров лесозащитных полос. Прочно внедряем передовую агротехнику. Глубокая пахота, культивация, удобрение земель, боронование озимых, прополка зерновых — все это стало у нас законом. В результате на площади в 3.280 гектаров мы собрали в этом году по 18,7 центнера зерновых с га. Наш колхоз прочно перешел на звеньевую систему организации труда и создал 11 ефремовских звеньев.

По договору соревнования мы обязались получить от каждых ста овцематок 135 ягнят, фактически мы получили 136. От каждой коровы в среднем надоено за 11 месяцев 3.317 литров молока. Сейчас имеем 768 овец, 610 свиней, 783 головы крупного рогатого скота, 473 лошади.

В 1939 году наш колхоз дал стране 189 тысяч пудов хлеба, 9.900 пудов хлопка, 22.000 пудов молока, 5.700 пудов мяса. На каждый трудодень будет выдано 5 рублей деньгами и 5 килограммов зерна.

Мы помним свои оборонные обязательства по договору соревнования и выполняем их. Колхозная организация Осоавиахима насчитывает в своих рядах 750 человек. В колхозе есть 294 значкиста ГСО, 283 значкиста ПВХО, 69 ворошиловских стрелков, 78 значкиста ГТО, взвод ворошиловских всадников. Сотни колхозников обучаются в различных оборонных кружках.

Мы стремимся завоевать почетное право участия на Всесоюзной сельскохозяйственной выставке 1940 года. Это право оспаривают 142 наших передовика животноводства, полеводства. Среди них бригадиры-стопудовики товарищи Сечин, Беличенко, Фешенко, комбайнеры — Барило, Коляда, трактористы — Анацкий, Шевцов, доярка Микитенко и другие.

Широко развернулось у нас движение бригадиров-стопудовиков. Мы надеемся, что это движение поможет нам получить в будущем году не менее 120 пудов зерна с гектара.

Дорогие друзья! Чтобы 1940 год принес нам новые блестящие победы, давайте крепить и ширить социалистическое соревнование колхозов братских республик, Украины и Грузии. Мы предлагаем продлить соревнование колхозов имени **Сталина** и имени Орджоникидзе на 1940 год. На основе сталинской дружбы народов, дальнейшего развития стахановского движения и обмена опытом работы, давайте еще энергичнее крепить колхозный строй и оборону нашей могучей родины под руководством нашей славной коммунистической партии, под водительством горячо любимого вождя, учителя и друга трудящихся всего мира—товарища **Сталина**.

По поручению общего собрания колхозников орденоносной артели имени **Сталина:**

Депутат Верховного Совета Союза ССР председатель колхоза имени Сталина орденоносец Ф. Н. КЛИМЕНКО, секретарь партийной организации Т. Г. ЗАКАРЛЮКА, комсорг Д. И. ГАВРИЛОВ, телятница-орденоносец М. Т. КОВБАСА, старший конюх Ф. Я. СТРЮК, бригадиры - стопудовики Н. Н. БЕЛИЧЕНКО, Ф. Ф. СЕЧИН, бригадир тракторной бригады А. ОНИЩЕНКО, садовод А. Ф. ГРЕБЕНЧУК, колхозники М. ДИДИК, М. СОЛОГУБ, А. БЫХМАЛА, Н. КИЗИМ, Т. МАКУХА.

КОЛХОЗНИКИ УКРАИНЫ В ГУРДЖААНСКОМ РАЙОНЕ

От нашего специального корреспондента.

Летом в Москве на Всесоюзной сельскохозяйственной выставке представители колхозников Гурджаанского района встретились с колхозниками Синельниковского района Украинской ССР. Тогда был заключен договор социалистического соревнования двух районов братских республик.

На-днях для проверки выполнения обязательств в Гурджаани приехали представители колхозников Синельниковского района. В состав делегации входили председатель колхоза имени XI годовщины Октября т. Г. Малышко, бригадир полеводческой бригады колхоза имени XII годовщины Октября т. М. Лашенко, доярка колхоза «Красный актив» т. З. Коверя, зоотехник колхоза «Красное знамя» т. З. Мишкин, комбайнер-бригадир Раздорской машинно-тракторной станции т. Д. Положай, агроном Славгородской машинно-тракторной станции т. П. Есаул, зав. молочно-товарной фермой колхоза имени Шевченко т. Т. Наломенко. В числе делегации были также зав. оргинструкторским отделом Синельниковского райкома КП(б) Украины т. И. Малый и представитель редакции районной газеты «Вперед к коммунизму»—т. В. Яценко.

В течение четырех дней колхозники Украины знакомились с различными отраслями работы ряда колхозов Гурджаанского района. Они побывали в колхозе «Глехис Марджвена» села Кандаура, в Гурджаанском колхозе имени Октябрьской революции, в колхозе «Цители марани» села Карданахи, в колхозе «Гутани» села Чумлаки и в Мукузанском совхозе Самтреста.

Встреча колхозников братских республик прошла под знаком делового обмена практическим опытом.

В Гурджаани состоялся слет стахановцев колхозов района. На слете был заключен новый договор социалистического соревнования между колхозами Синельниковского и Гурджаанского районов на 1940 год.

В ПЕРЕСЕЛЕНЧЕСКИХ КОЛХОЗАХ

ОЧЕМЧИРИ. **(По телеф. от наш. корр.).** За короткое время село Адзюбжа совершенно преобразилось. Там, где совсем недавно были густые заросли кустарника, появились сейчас целые улицы с новыми домами.

В Адзюбже строится колхозный поселок, куда будут переселены колхозники из малоземельных районов Западной Грузии.

В двух километрах от Адзюбжи расположился переселенческий колхоз имени **Л. П. Берия.** Здесь уже заселено колхозниками - переселенцами 230 домов. Сейчас в колхозе имени **Берия** строятся дополнительно еще 180 домов.

Переселенческие колхозы успешно закончили 1939 год. Собрав высокий урожай, они выдают на трудодни большое количество денег и продуктов.

ПОКУПКИ КОЛХОЗНИКОВ

Растут доходы колхозов и колхозников Грузии. Зажиточность колхозного села ярко иллюстрируют покупки колхозников.

В истекшем году только по линии Цекавшири колхозы и колхозники Грузии купили различных товаров на 881 миллион рублей (за 11,5 месяца).

Колхозному селу продано 54 грузовых автомобиля, 10 мотоциклов, 3.010 велосипедов, 77 пианино, 1.062 радиоприемника, 11.250 кроватей.

Большой спрос пред'являют колхозники на книги. В этом году сельские магазины и ларьки Цекавшири продали книг на 4,5 млн. рублей.

Широким потреблением пользуются на селе предметы санитарии и гигиены. Одеколона, духов, туалетного мыла продано в деревне за прошлый год на 8 млн. 536 тысяч рублей.

Если прежде в деревне почти не шла детская игрушка, то в колхозном селе спрос на игрушку возрастает с каждым годом. Колхозники требуют для своих ребят лучшие механизированные игрушки.

Сумма, полученная от продажи игрушек на селе, составила около двух миллионов рублей.

Мебели крестьянство раньше почти не покупало. В деревне обычно пользовались самодельными столами, табуретами, скамьями. В прошлом году Цекавшири продало мебели на 4 миллиона 950 тысяч рублей.

Колхозники охотно покупают конфеты, шоколад, какао, кофе. За прошлый год кондитерских изделий в районах Грузии продано на 17 млн. рублей.

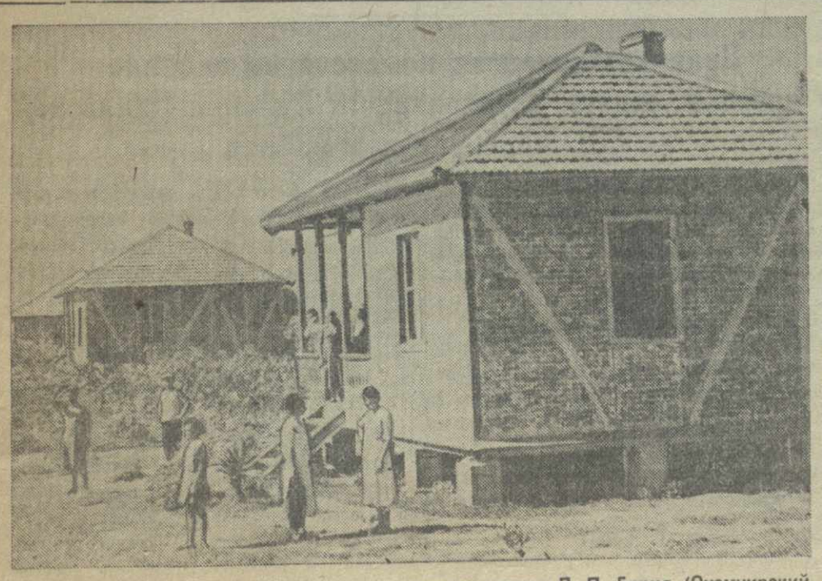

Новый дом колхозника переселенческого колхоза имени Л. П. Берия (Очемчирский район) тов. Левана Миминошвили. Фото Х. Парасковопуло. Фотохроника ГТА.

Руководитель операциями по выводу «Седова» из льдов тов. И. Д. Папанин и капитан ледокола «Иосиф Сталин» М. П. Белоусов на борту ледокола.

ГОЛОС ТЬМЫ*)

Сейчас ночь, после дня, который был кошмаром. Воющий вихрь кружился вокруг моего дома и бросал кипы ругательных писем на мой стол. Телефон выплевывал без передышки бранные слова.

— Не снимай трубку, — сказал я жене. Но она храбро улыбнулась.

— Мы выдержим это до конца,—ответила она,—у тебя ведь так много друзей во всем мире! И какие друзья! Не забудь, что они поддерживают тебя.

Сейчас она крепко спит, и повсюду тишина. Тишина растекается, как вода, покрытая плесенью, пищей для уток. Иногда что-то шевелится под плотной, кашеобразной поверхностью: лягушка — господин обыватель из утиного болота — поворачивается во сне. Может быть он видит меня во сне. Только бы он не разбудил всего квакающего хора. Тишина действует так благотворно.

Где-то на зеленой корке воды возникает пузырь, вылезает череп с длинными, торчащими ушами, хитрая морда, — не то священник, не то торговец, не то политик, — оглядывает утиное болото со всех сторон, замечает меня и делает успокаивающее движение.

— Успокойся же, наконец, — шепчет он и вытаскивает из воды блестящее от слизи тело. — Боже упаси, чтобы они там не узнали, что я пришел к тебе, а то они перестанут мне верить. Кто я? Я —бог утиного болота, я—дух, охраняющий и поддерживающий его существование. И я пришел поговорить с тобой с глазу на глаз. Мне нужно сказать тебе нечто важное. Но ты обещаешь не помещать этого в этом ужасном «Арбейдербладет», который распространяет чуму даже в утином болоте и, строго говоря, должен быть запрещен в свободной стране. Ты улыбаешься, но разве мы не живем в самой свободной стране под солнцем? Ты можешь грабить твоего ближнего, сколько ты хочешь, только не уклоняйся от уплаты налогов с награбленного, — это я называю свободой.

И в то время как призрак вытаскивает из воды необычайной длины хвост, украшенный на конце чем-то, напоминающим студенческую шапочку, утиное болото исчезает. Темнота поглощает его, и больше не видно даже его бога. Но я чувствую, что он сидит на краю моей кровати распространяя запах слизи, плесени, грязи, зловонных лягушек.

— Тебя беспокоит запах? — спрашивает голос из мрака. — Ты слишком брезглив, мой друг. Ты должен был бы ежедневно окунаться в утиное болото, чтобы зеленая поверхность совсем сомкнулась над тобой, и ты стал бы тогда тоже верить. Это было бы очень полезно—верить и не слышать пустоты в звуке слов: родина, свобода и т. п.

Не улыбайся же, когда те, кто имеет право решать, затыкают паклей глаза нации. Родина, бог и все такое прочее — это же современные средства управления народом. Народ утешает себя тем, что им управляют демократически. Неужели ты хотел бы, чтобы мы применяли кнут и скамью для порки? Конечно, это тоже можно сделать и одновременно сохранить фикцию демократии. Мы все можем, даже боги напрасно вздумали бы бороться против нас. Это потому, что мы спекулируем на глупости.

Ах, боже мой, нет, не говори этого! Тебе уже 70 лет, а ты все еще хочешь, чтобы народ не был слепым. Тогда ты действительно должен примириться с тем, что тебя назвали изменником родине. Разве ты не знаешь, что под народом подразумеваются накрахмаленные манишки,—это те, которые кутят за родину. Ты, с твоими безработными и изнемогающими от тягот мелкими крестьянами! Ведь все равно — быть без работы или изнемогать от работы большую часть суток, чтобы добыть себе пропитание. В настоящее время можно умереть и от того, и от другого, — это верно. Но у нас ведь людей больше, чем достаточно. Машины теперь такие замечательные. Что мы будем делать со всеми этими низами, которые только и делают, что настаивают на своих человеческих правах?

Прошли те времена, когда мы их боялись. Теперь мы можем с ними справиться, и, в конце концов, есть масса людей из низов, которые любой ценой хотят выбраться наверх. Маленькие люди,—боже, как ты красиво выражаешься! На кой чорт они нам! Душа, человеческая душа, что еще—ты все еще поешь эту песенку? Им же достается тот жребий, который они заслужили — эти доверчивые души с работящими руками. Это верно, что они сделали землю приспособленной для жизни других, но ведь это же была их историческая задача. Брось их, ты для этого достаточно стар. Продай свои способности и свои неприятные звания преисподней. Согласись на хорошую оплату, у тебя есть еще большие возможности. Но если нет—то боже спаси тебя.

Конечно, ты прав, между нами говоря, но ведь только глупец борется и позволяет оплевывать себя во имя человечества. Послушай меня и дай спасти тебя, пока еще есть время. И ты получишь почетные дары и будешь погребен в освященной земле, и мы пошлем нарядно одетых девочек петь над твоей могилой. Как жаль, что ты так плохо использовал свои способности!

Ты ведешь все ту же линию с тех пор, как в первый раз провел пером по бумаге, — до твоей последней статьи о терроре в Финляндии и о замученном финском народе. Это же преступление, и поэтому ты опасен. Мы выдрессировали народ так, чтобы он читал жирные заголовки и слепо верил им. А ты приходишь и требуешь, чтобы они думали и понимали смысл происходящего. Но поднимать вопрос о Финляндии, говорить именно теперь о деле финского народа, вносить смятение в наши ряды и вставлять палки в колеса механизма, который мы так тщательно изготовили,—ты, должно быть, сошел с ума!

Все, что ты рассказываешь о бойне там, это мы знали раньше тебя. Мы знаем очень хорошо, что 30 тысяч рабочих, которые после гражданской войны сидели в концентрационных лагерях, должны были быть посланы на западный фронт для рытья окопов на передовых линиях, —их хотели таким образом более или менее прилично «убрать» из жизни. Но мировая война прекратилась, и из этого ничего не вышло. Пришлось самим позаботиться о том, чтобы убрать их. И это прошло очень гладко. За пределами Финляндии мало кто чинил этому препятствия. Мы приставили бинокль к слепому глазу. Нашлась, однако, умная голова в самой Финляндии, которая догадалась, что если мы не прекратим избиения, то на нас некому будет работать. Это была нелегкая задача, потому что «красный призрак» — ведь это в то же время именно тот, кто работает для того, чтобы могли жить господствующие классы—короли леса, как ты их называешь. Финских рабочих и крестьян эксплоатировали сразу и царские и отечественные угнетатели. Во время русской революции они думали, что теперь рассчитаются со своими угнетателями. А отечественные эксплоататоры думали, что теперь они получат двойную порцию.

Это было, конечно, глупо,—тут я признаю твою правоту. Нужно стричь овец до самой кожи, и пусть господь и церковь помогут им. Но нельзя стричь так, чтобы они истекали кровью. Тогда даже самые покорные овцы будут брыкаться каждый раз, когда увидят ножницы.

Вот именно так и случилось в Финляндии. 20 лет террора, переполненные тюрьмы, голод, полицейский произвол, — мы все это знаем, ты мог бы не кричать об этом. Ты хотел просветить датский народ, но нашлась ли хоть одна свободомыслящая газета, которая реагировала бы на приведенные тобой кровавые доказательства? Конечно, то, что ты пишешь,—правда. Но свободомыслие существует не для этого, ты ошибся. Мы—фильтр, мой дорогой. Обрати внимание, как тонко мы умеем фильтровать правду. Она—яд для народа. Широкие массы могут выносить только ложь.

Итак, последуй моему совету и отстранись от Финляндии, а лучше всего—от всего, что связано с низшими классами. Нужно отойти от них теперь же и окончательно, а это лучше всего сделать посредством Финляндии. В данное время я репетирую хор там, внизу, с лягушками, своего рода канон из двух коротеньких слов: долой советы! Лягушки любят коротенькие слова, и мы заставим их квакать на весь мир. Мы поднимем «общественное мнение»,—как красиво это называется,—и набросимся на Советский Союз (этого смертельного врага, как Маннергейм правильно называет его в своих воззваниях). И тогда конец тебе и маленькой кучке, думающей, как ты. В этом мире просто-напросто не будет места для думающих существ. Мы не можем позволить вам жить и тем самым навлечь на нас потоп.

Странно, я совсем растрогался при мысли о вашей маленькой кучке. Это оттого, что я всегда выступал под маской свободомыслия, и это, очевидно, все же действует. Иногда странно думать о том, что вы пишете бесплатно в ваши газеты и собираете ваши собственные гроши, чтобы эти газеты могли существовать, а тут имеешь княжеские заработки и все-таки тебе все надоедает. Чорт возьми, вы отравляете нам существование вашей волей к борьбе. И поэтому тоже вас надо убрать.

А что, если бы вы перешли к нам, несколько человек? Пусть все эти угнетенные и оскорбленные идут своим путем, прекратите эти разговоры о человеческих правах и тому подобном. Боже мой, живешь-то ведь только один раз! Если появятся угрызения совести—можно пить. Алкоголь—ведь это тоже форма духа. У нас много таких, чей красный цвет мило путешествовал и, наконец, укрепился на кончике носа. Или же к нам. Мы будем так милы с тобой, так милы, и...

Я проснулся, мне чудился запах костров, на которых жгли в средние века еретиков. Был ли у меня дьявол в гостях или мне все это приснилось? Слова «Приводной ремень» светились в темноте. «Финляндия — приводной ремень Скандинавии», — было написано фосфоресцирующими буквами. Я зажег свет—и колдовство исчезло. Жена, мой верный товарищ, спала, ей, наверное, не снился ни дьявол, ни одержимые, звонившие по телефону. Она просто набиралась сил для завтрашней борьбы.

МАРТИН АНДЕРСЕН-НЕКСЕ.

(«Правда»).

* Статья датского писателя Мартина Андерсена-Нексе, опубликованная им недавно в датской рабочей газете «Арбейдербладет». Андерсен-Нексе — представитель лучшей части европейской интеллигенции, открыто и смело выступивший в защиту финляндского народа, заявивший о солидарности с Народным правительством Финляндии и заклеймивший белые банды Маннергейма. Писатель, как уже сообщалось в «Правде», подвергся за эти свои выступления ожесточенной травле реакционных сил и в первую очередь социал-демократических. В своем остром памфлете-статье Андерсен-Нексе показывает социал-демократическое обывательское зловонное болото и его «бога» —олицетворение беспринципности, циничесского мракобесия, продажности. Эти «духи тьмы», духи социал-демократического болота, душат все живое, травят, тех, кто борется за свободу и счастье народа.

Капиталистический мир в трясине войны

Капиталистический мир вступал в минувший 1939 год под знаком призрачных надежд, порожденных мюнхенским соглашением. «Мир для нашего поколения обеспечен» — торжественно возвестил Чемберлен по возвращении из Мюнхена. Последующие события показали, чего стоили такие «миролюбивые» декларации.

1940 год капиталистический мир встречает в обстановке европейской войны. Во вторую империалистическую войну в той или иной мере уже втянуто — на западе и на востоке — около 700 млн. человек, а вместе с колониями свыше 1 300 млн. человек, что составляет больше половины населения земного шара.

Нынешняя европейская война начата англо-французскими агрессорами и ведется из-за мирового господства, за рынки и сферы влияния, за «право» угнетать и эксплоатировать сотни миллионов колониальных рабов.

Рис. худ. Гурро.

Поджигатели империалистической войны не довольствуются масштабами затеянной ими кровавой бойни. Они прилагают все усилия к вовлечению новых и новых стран в войну, к превращению этой войны в мировую.

Англия и Франция ратовали за мир с Германией лишь до тех пор, пока в правящих кругах этих стран царила надежда на достижение своих империалистических целей на путях мюнхенской политики. С того момента, как обнаружился полный провал этой политики, когда не удалось столкнуть Германию с СССР, Англия и Франция выступили в роли открытых поджигателей войны.

3 сентября Англия и Франция об'явили войну Германии. Они отклонили мирные предложения Германии. «Война до победного конца!» — таков нынешний лозунг Лондона и Парижа.

Английская газета «Дейли геральд» выбалтывает цели, преследуемые англо-французскими империалистами в нынешней войне. «Надо прекратить разговоры о мирных условиях, — пишет газета, — разгромить Германию и установить западную границу на Рейне и восточную — на Одере, отдать Саксонию Чехо-Словакии и Голштинию — Дании». Это высказывание «Дейли геральд» дополняется недавним выступлением видного французского промышленника Луи Марлио. Он заявил, что «после войны», мол, на долгие годы установится англо-французское господство, которое «не ограничится Западом». Таковы планы нового Версаля, вынашиваемые в Лондоне и Париже.

Подобные захватнические планы прикрываются лицемерными разговорами о борьбе за «демократию» с той целью, чтобы обмануть трудящиеся массы, чтобы попытаться мобилизовать их на службу империалистическим военным целям буржуазии. Одновременно реакция ведет ожесточенное наступление на народные массы. В Англии урезываются политические свободы, усиливаются репрессии, учащаются аресты. Разгул реакции во Франции достиг небывалых размеров. Французская коммунистическая партия загнана в подполье, легальная коммунистическая печать закрыта. Лучшие сыны французского народа заточаются в тюрьмы. Угнетаются многомиллионные народные массы в колониях. Империалистические заправилы действуют в тесном сотрудничестве с реакционными лидерами социал-демократии, всеми этими предателями из предателей, блюмами, ситринами, эттли и прочими, всячески выслуживающимися перед своими хозяевами.

Такова обстановка в тылу у агрессоров. В то же время на фронте Англия и Франция отнюдь не могут похвастать успехами своего оружия. Уже около трети года англо-французские войска безнадежно топчутся на месте. Но поджигатели империалистической войны не довольствуются масштабами затеянной ими кровавой бойни. Они прилагают все усилия к вовлечению новых и новых стран в войну, к превращению этой войны и мировую.

Антисоветские устремления англо-французских империалистов проявляются достаточно явно. Хорошо известна неудавшаяся попытка при помощи параллельных пактов между СССР и Турцией, с одной стороны, и между Англией, Францией и Турцией — с другой, вновь разжечь вражду между Германией и Советским Союзом. На последней сессии Ассамблеи и Совета Лиги наций позорно провалилась попытка Англии сколотить в Европе прочный антисоветский блок.

Английские империалисты усиленно раздували опаснейший очаг войны, созданный у границ Советского Союза прежней плутократической властью в Финляндии в угоду империалистических держав. И в настоящее время, когда героической борьбой финляндского народа и усилиями Красной Армии СССР этот очаг войны ликвидируется, Лига наций, ставшая орудием в руках англо-французского военного блока, тайно пытается координировать снабжение белофинских банд оружием и боеприпасами. Можно, однако, не сомневаться, что все антисоветские затеи поджигателей мировой войны обречены на полный провал.

Находясь перед лицом явной неудачи своих военных операций на западном фронте, англо-французские империалисты усиленно ведут войну на море. Как и в первую империалистическую войну, предпринимается попытка костлявой рукой голода, путем морской блокады поставить Германию на колени. При этом попираются элементарные принципы международного права, наносится тяжкий ущерб интересам нейтральных стран. Англия и Франция стараются препятствовать не только импорту в Германию, но и ее экспорту. Они стремятся захватить рынки Германии, экономически задушить ее.

Однако морская война, в особенности действия германских подводных сил, создает серьезную опасность для самой Англии. Решающее значение коммуникаций для Британской империи хорошо известно. Обеспечение бесперебойного снабжения Англии продовольствием и сырьем всецело зависит от той или иной степени безопасности ее морских путей сообщения. Известно также, какой громадный урон судоходству Англии и других стран нанесли действия германского подводного флота в первую империалистическую войну.

По сравнению с войной 1914—18 гг. положение Англии в отношении снабжения ухудшилось. За четверть века, прошедшие со времени начала мировой войны, население Англии возросло (на 11 процентов), в то время как ее торговый флот за это же время сократился (на 12—15 процентов). Увеличение народонаселения Англии при одновременном уменьшении торгового флота еще больше осложняет для Великобритании проблему снабжения. Между тем, если за первые три месяца войны 1914 г. английский торговый флот потерял 49 судов общим водоизмещением в 205.778 тонн, то за первые три месяца нынешней войны (с 3 сентября по 30 ноября) английский торговый флот уже потерял 85 судов общим водоизмещением в 373.254 тонны*).

При всем этом необходимо учитывать, что попытки Англии блокировать Германию не могут теперь решить исход войны. В нынешней войне Германия не окружена, не зависит от морских коммуникаций так, как в войну 1914—18 гг., имеет возможность получать необходимое ей военное сырье и продовольствие через сухопутные границы.

«Было бы смешно думать, — говорил тов. **Молотов** на заседании Верховного Совета СССР 31 октября 1939 г., — что Германию можно «просто вывести из строя» и скинуть со счетов. Державы, лелеющие эту глупую и опасную мечту, не учитывают печального опыта Версаля, не отдают себе отчета в возросшей мощи Германии и не понимают того, что попытка повторить Версаль при нынешней международной обстановке, в корне отличающейся от обстановки 1914 года, — может кончиться для них крахом».

Разжигая пожар войны, англо-французские агрессоры играют с огнем. Народные массы не хотят войны. Всей своей тяжестью она ложится на плечи трудящихся. Во имя баснословной наживы крупных капиталистов народные массы вынуждены проливать кровь, обрекаются на голод, нужду и тяжелые лишения.

Рис. худ. Гурро.

Новогодняя елка в странах капитала.

Еще до начала европейской войны английский пушечный завод Брэн получал 20 процентов прибылей на вложенный капитал. Прибыли английской авиастроительной фирмы «Эйркрафт Компонентс» в 1939 г. (также еще до начала войны) повысились на 320 процентов по сравнению с 1938 г. и на 600 процентов по сравнению с 1937 г. Можно себе представить, каких фантастических размеров достигли прибыли военных промышленников и биржевых спекулянтов после начала европейской войны. Не удивительно, что торговцы смертью испытывают подлинный страх при одной мысли о возможности заключения мира. Недаром известная лондонская фирма «Ллойд» решила открыть новый отдел для страхования... «от риска мира», иначе говоря, от риска потерь, которые могут быть у финансовых и промышленных магнатов в случае окончания войны раньше определенного срока.

В военной обстановке капитал в тесном сотрудничестве с гнусными предателями — реакционными лидерами социал-демократии ведет ожесточенное наступление на жизненный уровень трудящихся. Растет дороговизна, ухудшаются условия труда, а заработная плата не только не повышается, но даже снижается. Все большее количество продуктов становится недоступным для широких масс. Французская буржуазная печать усиленно рекомендует домашним хозяйкам употреблять... конину, которая якобы «чрезвычайно питательна», а главное, продается «по гораздо более выгодным ценам».

Одновременно французские газеты публикуют статьи, которые призывают власти и предпринимателей решительно бороться против всех проявлений недовольства режимом войны и голода. Однако антивоенное движение все усиливается, борьба за мир все разрастается.

Война приводит в движение миллионные массы людей, открывает им глаза на язвы капитализма, еще и еще раз показывает, что войны неизбежны, пока существует капитализм, что положить им конец может только социализм.

С. ДЕРБИН

*) Потери германского торгового флота за это же время составляют 12 судов общим водоизмещением в 53.773 тонны, то есть почти в семь раз меньше английских.

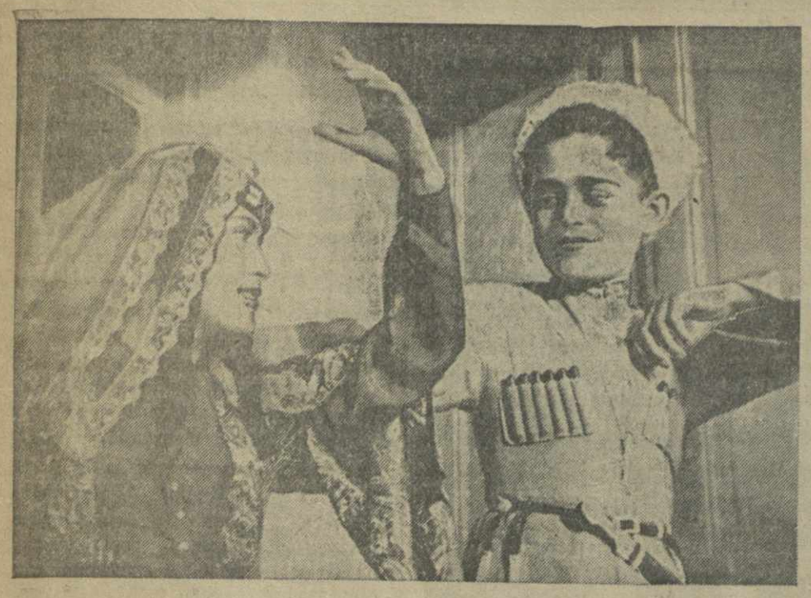

Участники кутаисской городской олимпиады, ученики 3-й железнодорожной школы Нана и Зураб Клдиашвили исполняют лезгинку.

Фото П. Луценко. Фотоклише ТАСС.

РАДОСТНЫЙ ГОД

Паровозное депо Тбилиси закончило 1939 год с хорошими показателями. Сверх плана выпущено из под'емочного ремонта 30 паровозов, из промывочного ремонта 10 паровозов.

Лично для меня прошлый год ознаменовался двумя радостными, незабываемыми событиями: правительство наградило меня медалью «За трудовую доблесть», я избрана депутатом Тбилисского городского Совета.

Я желаю коллективу депо в 1940 году добиться новых успехов — занять первое место среди паровозных депо Закавказской железной дороги им. **Л. П. Берия.**

Для этого мы должны окончательно покончить с авариями и браком в работе, бороться за улучшение состояния паровозного парка, твердо соблюдать график, добиться экономии топлива, содержать паровозы в образцовом порядке.

ТАМАРА ПАГНИДЗЕ,
заместитель начальника паровозного депо Тбилиси.

Знатный стахановец-сварщик Тбилисского паровозо-вагоноремонтного завода им. СТАЛИНА, орденоносец тов. З. Надирадзе, избранный депутатом Тбилисского городского Совета, установил в честь нового года замечательный рекорд производительности труда. За 8 рабочих часов он заварил 4 паровозных цилиндра, на что требуется по норме 211 часов. Дневную норму т. Надирадзе выполнил на 2.637,5 проц. На снимке: новогодняя елка в семье т. Надирадзе.

Фото В. Черкасова. Фотохроника ГТА.

ДАДИМ БОЛЬШЕ УГЛЯ

Товарищ **Сталин** выдвинул перед горняками Грузии задачу — обеспечить Грузию и все Закавказье своим углем.

Коллектив горняков Ткварчелугля успешно борется за выполнение этой почетной и ответственной задачи. В минувшем 1939 году рудник имени **Сталина** в Акармаре досрочно, 8 декабря, выполнил годовой план добычи угля. Сверх годового плана рудник дал тысячи тонн высококачественного угля.

В 1939 году было добыто угля на 42 процента больше, чем в 1938 году.

Этого крупного успеха коллектив рудника добился потому, что среди горняков было широко развернуто социалистическое соревнование, потому, что росло, крепло, ширилось стахановское движение. 755 подземных рабочих участвуют в соревновании. Среди них—84 мастера угля. В марте 1938 года в числе знатных людей угольной промышленности 12 передовых стахановцев рудника были награждены орденами и медалями Союза ССР.

В 1940 году коллектив нашего рудника должен развернуть борьбу за дальнейший резкий рост добычи угля.

Залежи угля в Абхазии, в Ткварчельском районе, — огромны. Мы должны в ближайшие годы освоить эти месторождения. Уже в 1940 году добыча ткварчельских углей должна быть увеличена почти в два раза в сравнении с 1939 годом. Для осуществления этой задачи будет выстроена новая шахта. Мощность ее будет в два раза превышать мощность ныне действующей шахты.

В 1940 году в Акармаре — центре угольной промышленности Абхазии — будет осуществлена большая программа жилищного и культурно - бытового строительства. Горняки получат новые дома.

Развитие горных работ и повышение угледобычи будет итти за счет еще большей производительности врубовых машин, внедрения графиков высокой цикличности, дальнейшей механизации производственных процессов. Только на приобретение механизмов и горного оборудования для рудника имени **Сталина** будет израсходовано около миллиона рублей.

Исключительно большое внимание будет уделено подготовке новых квалифицированных кадров горняков. Будет организована сеть технической учебы по подготовке врубмашинистов, крепильщиков, электрослесарей, запальщиков и других ведущих профессий.

Партия и правительство создают все условия для того, чтобы первенец социалистической индустрии Абхазии — рудник имени **Сталина** — работал еще успешнее. Будем бороться за то, чтобы и в 1940 году с честью выполнять свои производственные задания, бороться за новый рост добычи угля, за новые успехи в соревновании с горняками братского Донбасса.

С. ВОРОБЬЕВ,
управляющий трестом «Ткварчелуголь».

ЗА ДАЛЬНЕЙШИЙ РОСТ ДОБЫЧИ МАРГАНЦА

По предварительным данным, в 1940 году добыча марганцевой руды в Чиатура должна возрасти на 24 процента по сравнению с 1939 годом.

Это ярко говорит о больших задачах, стоящих перед чиатурскими горняками в новом году. Для выполнения плана 1940 года уже намечен ряд необходимых мероприятий, главным образом в области механизации различных процессов работы на рудниках.

В 1940 году мы создадим мощную базу компрессорного хозяйства. Это даст возможность на эксплоатационных работах широко использовать пневматические отбойные молотки. Будет также значительно увеличено количество врубовых машин, продолжена начатая в прошлые годы электрификация подземного железнодорожного транспорта, реконструированы обогатительные фабрики рудников имени **Ленина** и имени Димитрова.

В первом квартале 1940 г. будут выстроены 7 каменных двух- и трехэтажных домов общей кубатурой 19.246 метров и пять домов легкого типа. На капитальное строительство в 1940 году будет затрачено 12 миллионов рублей, что является только частью той суммы, которая выделена для реконструкции чиатурской марганцевой промышленности.

Одним из главных условий выполнения плана является переход на цикличную работу. Несмотря на то, что многие из организованных на рудниках цикличных бригад выполняют и перевыполняют планы (например, бригады Кобахидзе, Павленко, Мецховриштвили), есть еще бригады, которые планов не выполняют. Это говорит о том, что на местах все еще не уделяется должного внимания графику цикличных работ.

В новом году мы будем бороться за широкое внедрение женского труда на рудниках, будем распространять прекрасный почин навалоотбойщиц Маро Кереселидзе, Марии Чередниченко и других. Мы будем всемерно расширять и укреплять социалистическое соревнование и стахановское движение, широко распространяя опыт передовых людей чиатурской марганцевой промышленности, — Платона Боковели, Трифона Попхадзе, Алексея Павленко, Маро Кереселидзе и многих других.

1940 год будет для нас годом упорной борьбы за новый рост добычи марганца на благо нашей великой родины.

Г. АНДГУЛАДЗЕ,
управляющий трестом «Чиатурмарганец».
Чиатура.

ЗА НОВЫЕ УСПЕХИ

1939 год был для меня годом резкого роста производительности труда. Я довел в этом году выполнение сменных норм до 700 процентов.

На этом не остановлюсь. В 1940 году буду бороться за дальнейшее повышение производительности труда, буду передавать свой стахановский опыт молодым рабочим. Обязуюсь в 1940 году подготовить шесть квалифицированных токарей.

Заводу своему желаю в 1940 году успешно освоить новые типы станков, досрочно завершить годовой план.

М. ТИМАЩУК,
стахановец-токарь Тбилисского машиностроительного завода имени Камо.

Отличник социалистического соревнования имени третьей сталинской пятилетки краснофлотец-комсомолец В. И. Цыганов. (Черноморский флот).

Фото П. Савченко. Фотоклише ТАСС.

НОВЫЕ БУРОВЫЕ, НОВЫЕ ТОННЫ НЕФТИ

В 1940 году трест «Грузнефть» широко развертывает работы по бурению и добыче нефти. В течение года будут пробурены и вступят в эксплоатацию 55 новых скважин. Добыча нефти в 1940 году по сравнению с 1939 годом должна увеличиться почти в три раза. Особое внимание уделяется расширению нефтеразведки Супса — Омпарети, которая начнет давать промышленную нефть уже в 1940 году.

Сейчас идет крелиусное бурение на новых площадях в Самхто-Сакупре и Мухравани. На этих площадях в 1940 году начнется глубокое разведочное бурение.

Свыше 20 миллионов рублей ассигнуется на капитальное строительство. Будут начаты строительством 3 электростанции для снабжения электроэнергией промыслов и разведок. Будут построены 3 глинозавода, которые обеспечат буровые готовым глинистым раствором. Оборудуется нефтепровод Мирзаани-Качрети для откачки мирзаанской нефти с промыслов на железную дорогу.

Четыре миллиона рублей ассигнуется на жилищное и культурное строительство. В Мирзаани, Супса и Норио начнут строиться рабочие социалистические поселки.

1940 год коллектив «Грузнефти» встречает с полной уверенностью, что отставание в бурении и добыче, которое имело место в 1939 году, будет быстро ликвидировано. Для этого есть все возможности.

На промыслах «Грузнефти» выросли замечательные кадры стахановцев. Начальники буровых и буровые мастера тт. Хумарян, Джамбеpидзе, Аваков, Лорткипанидзе, Кочиев и многие другие, работая по-стахановски, систематически выполняют планы на 200—250 проц., сдают скважины в эксплоатацию на 20—25 дней раньше срока.

Коллектив бурильщиков Мирзаани (начальник конторы бурения т. Ф. Сапожников, главный инженер т. Н. Абесадзе) досрочно, к 11 ноября, выполнил план 1939 года по бурению. Это лишний раз свидетельствует о том, какие широкие возможности имеются в «Грузнефти» для успешной работы.

Коллектив «Грузнефти» ставит перед собой задачу: в 1940 году еще шире развернуть социалистическое соревнование с нефтяниками Украины и на этой основе добиться роста добычи нефти, роста скоростей бурения.

С. ГАЛУСТОВ,
заместитель управляющего трестом «Грузнефть».

МОЕ ПОЖЕЛАНИЕ

1939 год ознаменовался для меня радостным событием. Я избрана депутатом Ленинского районного Совета.

В 1940 году я ставлю перед собой задачу — не покладая рук работать, чтобы оправдать оказанное мне высокое доверие.

Я желаю коллективу нашего кузнечного цеха, коллективу всего нашего завода добиться в 1940 году новых больших производственных побед, вырастить и выдвинуть новый отряд стахановцев.

ЕКАТЕРИНА ХУБУЛУРИ,
стахановка Тбилисского паровозо-вагоноремонтного завода имени СТАЛИНА.

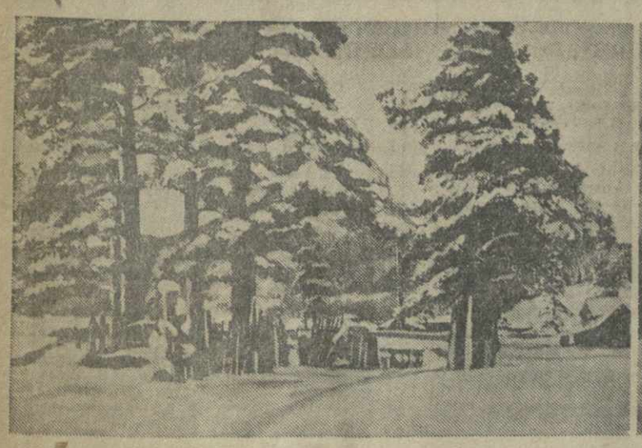

Исключительно многообразны природные и климатические условия Грузии. В районах Западной Грузии — субтропическая зона. Здесь почти никогда не бывает морозов и снега и произрастают мандарины, лимоны, апельсины, тунг и другие. В нагорных районах, где находятся альпийские пастбища, летом бывает прохладно, а зимой выпадает снег и стоят морозы. На наших снимках, сделанных в одно и то же время года, показано это различие климата. На снимке слева — Бакуриани. Здесь сейчас в разгаре лыжный сезон, на открытие которого с'ехались лыжники со всех концов Советского Союза. На снимке, справа—сбор мандаринов в совхозе № 2 Наркомзема Аджарии, близ Батуми. Здесь почти по-летнему греет солнце и в яркой зелени цитрусовых деревьев желтеют плоды.

> «НАША РЕВОЛЮЦИЯ ЯВЛЯЕТСЯ ЕДИНСТВЕННОЙ, КОТОРАЯ НЕ ТОЛЬКО РАЗБИЛА ОКОВЫ КАПИТАЛИЗМА И ДАЛА НАРОДУ СВОБОДУ, НО УСПЕЛА ЕЩЕ ДАТЬ НАРОДУ МАТЕРИАЛЬНЫЕ УСЛОВИЯ ДЛЯ ЗАЖИТОЧНОЙ ЖИЗНИ».
>
> **И. СТАЛИН.**

НА КАЗБЕГИ

Зима на Казбеги вступила в свои права. Несколько дней назад бушевала метель. Она намела вокруг зимовки огромные сугробы снега, занесла тропинки. Сейчас буран стих, но на смену ему пришел туман. Серой пеленой он окутал вершину горы. Туман лишил нас удовольствия любоваться по вечерам огнями Тбилиси.

Однако ни вьюга, ни туман не нарушили общего приподнятого настроения зимовщиков. Весь наш маленький коллектив радостно готовился к встрече нового года. Мы расчистили и привели в порядок площадку вокруг метеорологической станции, помещение зимовки празднично разукрасили, подняли над зданием станции красный флаг.

Новый год мы встречаем на трудовом посту. В этот день, как обычно, мы будем вести свои метеорологические наблюдения. Наш радист т. Л. Рукавицын в установленное время передаст в эфир очередные сводки погоды на вершине Казбеги.

Готовясь к встрече нового года, мы подвели итоги своей работы за истекший год. Наша научная деятельность в 1939 году оценена Грузинским управлением гидрометеорологической службы на «хорошо». Значительных успехов мы добились в овладении революционной теорией, в повышении своей деловой и общеобразовательной подготовки.

К нашим услугам на зимовке имеется хорошо подобранная библиотечка, располагающая трудами классиков марксизма-ленинизма, учебниками по метеорологии, общеобразовательными пособиями, художественной литературой.

В новом году, соревнуясь с коллективом зимовщиков братской Армении, ведущим свою работу на вершине Алагеза, мы поставили своей задачей достигнуть отличной оценки наших метеорологических наблюдений и таких же показателей в работе над собой.

Между всеми зимовщиками заключены договоры на социалистическое соревнование. В своей стенной газете, очередной номер которой вышел к новому году, мы освещаем результаты выполнения взятых на себя социалистических обязательств.

Радостно пройдет на зимовке встреча нового года. Ровно в 12 часов ночи, когда радио донесет к нам бой кремлевских часов, мы сядем за новогодний стол.

Распорядитель новогоднего вечера радист И. Кокошвили и переквалифицировавшийся на сегодня в повара наблюдатель В. Суджашвили подготовили нам много сюрпризов.

Меню нашего новогоднего стола состоит из хинкали, шашлыка, традиционной свиной головы, пирогов, различных консервов, маринованных овощей, лучших грузинских вин и наливки собственного приготовления.

На десерт будут поданы конфеты, яблоки, груши и мандарины.

Первый тост мы поднимем за отца, друга и учителя всего трудового человечества, за нашего родного великого **Сталина.** Второй тост мы посвящаем его ближайшим сподвижникам. Затем мы поднимем бокалы за здоровье седовцев, за здоровье Героев Советского Союза, за здоровье славных советских полярников.

После тоста за новый счастливый год перейдем к художественной программе вечера. Она также достаточно широка и разнообразна.

Откроет художественную программу И. Кокошвили — песней о **Сталине.** Начальник станции Е. Чкуасели исполнит на мандолине несколько массовых грузинских народных песен. Наблюдатель Л. Шарашидзе выступит с игрой на гармони.

Зимовщики метеорологической станции на Казбеги: Е. Чкуасели, В. Хуцишвили, И. Кокошвили, Л. Рукавицын, В. Суджашвили, Л. Шарашидзе.
Вершина Казбеги.

БОЛЬШАЯ ПРОГРАММА ЭНЕРГЕТИЧЕСКОГО СТРОИТЕЛЬСТВА

1940 год будет годом дальнейшего укрепления энергетического хозяйства Грузии.

В промышленную эксплоатацию в 1940 году вступает Аджарис - Цхальская гидроэлектрическая станция мощностью в 16 тыс. киловатт. Усиленными темпами ведутся работы по сооружению линии передачи Батуми — Самтредиа. Эта линия должна быть готова в первой половине 1940 года, она свяжет Аджарис-Цхальскую ГЭС с общей сетью энергетического хозяйства Грузии.

На Ткварчельской ГРЭС в 1940 году намечается установка нового дополнительного агрегата.

В Ткибули предполагается начать строительство тепловой электростанции. Энергия, которую будет вырабатывать эта станция, предназначена для снабжения электроэнергией электрифицированных участков Закавказской железной дороги им. **Л. П. Берия.**

Проектируется пуск линии передачи Риони — Ткибули. С пуском этой линии ткибульские каменноугольные шахты будут бесперебойно снабжаться электроэнергией.

В 1940 году должна быть готова строящаяся сейчас линия передачи Загэс — Навтлуги. Эта линия значительно улучшит снабжение Тбилиси электроэнергией, полностью обеспечит электроэнергией промышленные предприятия города.

В городе Цхакая сейчас строится и будет пущена в первом полугодии новая подстанция.

В 1940 году начнется строительство второй цепи линии передачи Риони — Зестафони, предназначенной для снабжения электроэнергией Чиатурских марганцевых рудников и Зестафонского ферросплавного завода.

М. ТАВБЕРИДЗЕ,
заместитель управляющего «Грузэнерго».

ПОЛНОСТЬЮ РАСКРЫТЬ БОГАТСТВА НЕДР СОВЕТСКОЙ ГРУЗИИ

За годы советской власти проделана огромная работа по разведке и изучению природных богатств Грузии. Найдены цветные металлы — цинк, свинец, медь, редкие металлы — молибден, вольфрам, золото, мышьяк, сурьма и горнорудное сырье — барит.

Разведчики недр положили начало развитию новых отраслей промышленности. Сейчас в результате успешного проведения геолого - разведочных работ, в Грузии добываются нефть, молибден, золото, медь, мышьяк и гумбрин.

В 1939 году на изысканиях и разведках работало 20 геологических партий. В 1940 году в Грузии будут работать 25 геологических партий.

Геологи ставят перед собой задачу—в 1940 году еще лучше изучить природные богатства Грузии.

Дальнейшее выявление промышленных запасов угля, цветных и редких металлов и химического сырья — такова наша первая задача.

Например, по цветным металлам промышленные запасы в сравнении с 1939 годом должны увеличиться в 2 раза, по алебастру—в 8 раз, по каолинам — в 5 раз, по бариту—на 30 процентов и т. п.

Кроме того, в 1940 году должны быть выявлены новые промышленные запасы ртути и олова.

Для дальнейшего расширения базы угольной промышленности в Западной Грузии будут выявлены участки для закладки двух мелких шахт. Каждая из них сможет давать по 15—20 тыс. тонн каменного угля в год.

Недавно в Тбилиси был созван 1-й слет стахановцев Геологического управления Грузинской ССР.

Этот слет показал, какими замечательными кадрами геологов - разведчиков мы располагаем.

Инженеры И. И. Патарая, Ю. И. Назаров, З. И. Чхиквишвили, Р. М. Джапаридзе, Д. Н. Купарадзе, В. И. Табагари, техники П. В. Давиташвили, Х. И. Мойсрапишвили, забойщики П. П. Литвинов, В. А. Коньков, буровики П. С. Волков, Г. Гарибян и многие другие показывают образцы энергичной стахановской работы, выполняют задания на 300—400 процентов.

Многие из них являются авторами ценных рационализаторских предложений в области техники геолого - разведочного дела.

В 1940 году стахановцы и весь коллектив Геологического управления Грузинской ССР с честью выполнят задачи, возложенные на них партией и правительством.

П. ЛОБЖАНИДЗЕ,
начальник Геологического управления Грузинской ССР.

ИЗ ПРОШЛОГО

«Ну, вот дожили и до 1914-го!» — со вздохом начинал новогоднюю статью в январе 1914 года «летописец» из «Тифлисского листка». «Каждый раз одно и то же: сбрасываем с плеч старое бремя, чтобы взвалить на плечи бремя новое... Годом больше — к смерти ближе».

Так, пожалуй, можно было омрачить новогоднее настроение читателей. Минувший 1913 год газета называла просто-напросто «913-й трафареткой обывательского житья-бытья».

Не менее тактично поздравляла своих читателей с наступившим 1914-м годом газета «Кавказ».

«К прошлому вселенной, — писала она, — не прибавилось сегодня ничего, ничего и не убавилось от будущего ее». Газета «Кавказ» — правительственный официоз — сама призналась, что при свете каждого нового дня в минувшем году «только резче обозначалось общее разочарование».

Канун 1914 года в жизни Тифлиса ознаменовался заседанием городской управы, на котором присутствовало 52 гласных. Насколько они были «гласными», можно судить по отчету, помещенному газетой «Кавказ».

Получив слово, один из «гласных» говорил, что «в прошлом заседании, критикуя действия управы, он не имел в виду обидеть того или другого члена коллегии». «За все время своей общественной деятельности, — пишет далее газета, — гласный далек был от мысли критиковать личности в общественном деле».

Так подводили итоги своей работы столпы города.

Обозреватель «Тифлисского листка» перебирал в памяти минувшие события, вспоминал дело Бейлиса и еще несколько конфузных дат. Перебирая литературные факты, он заключал, что «старый год не дал ничего выдающегося».

«Крестьянский» банк подсчитывал количество сделок по продаже земли.

День нового года отмечался богослужением в церквах и приемом во дворце наместника. Поздравления принимались «от чинов гражданского ведомства до 5-го класса включительно». А подведомственные губернатору чины обычно на новый год расписывались в специально на то предназначенной книге. Но что-то помешало на этот раз губернатору, то-ли сам он должен был где-либо расписываться и поэтому об'явил в газете, что на этот раз просит чиновников не беспокоиться с принесением официальных поздравлений.

Открывая старую пожелтевшую газету, читаем: «1913 год застал всю Европу в большом ажиотаже. ...возможность пожара никогда не устранена».

Подводя итоги развитию авиации, газета отмечала «мало удачный перелет» Петербург — Москва — Петербург.

Один из журналистов в порыве либерализма высказал праздничное пожелание одной кавказской черносотенной газете:

«Дай вам бог в новолетье не
сыщиков,
А десяточек платных подписчиков».

Все эти новогодние откровения лишний раз подтверждали гнилость старого мира.

Они говорят сегодняшнему читателю о проклятом прошлом, ушедшем навсегда.

Ю. ДОЛИДЗЕ.

Новогодняя анкета

1940 ЯНВАРЬ 1

ЗА ДРУЖБУ НАРОДОВ!

За дружбу народов, за правду и свет
Свой тост произносит счастливый поэт.
Свободна страна наша,—годы прошли,
И дружат народы Советской Земли.
Лети, моя песня, будь звонче ветров,
От солнечной Картли, с родных берегов
На север морозный, где вьюжная ширь,
Равнины под снегом и лес-богатырь.
Отвагой и волей звени, моя песнь,
Год новый да будет эпохой чудес!
За дружбу народов,—вот сталинский зов.
За дружбу народов — стремленье бойцов.
За дружбу народов, за правду и свет
Свой тост произносит счастливый поэт.

ГАЛАКТИОН ТАБИДЗЕ,
народный поэт Грузии, орденоносец.

РАДОСТНЫЙ ТРУД

Начался новый замечательный год радостного труда, яркой творческой жизни.

32 года я работаю на ниве народного просвещения. Свыше 3.000 детей воспитала и обучила я за эти годы.

Советское учительство окружено исключительным вниманием и заботой партии и правительства великого **Сталина**, согрето народной любовью.

Я горжусь своей почетной профессией, радуюсь плодам своих трудов.

В новом году, работая с новыми силами, я хочу добиться еще лучших результатов в обучении и воспитании будущих строителей коммунизма.

ЛЮЦИЯ КУТАТЕЛАДЗЕ,
заслуженный учитель, 8-я средняя школа Тбилиси.

К НОВЫМ ТВОРЧЕСКИМ УСПЕХАМ

1939 год был для писателей Грузии годом больших творческих успехов, на которые их вдохновляют героическая жизнь и героические дела вождя народов великого **Сталина**. Наша действительность получает яркое отображение в советской литературе.

Наступающий 1940 год будет несомненно еще более высоким этапом в дальнейшем развитии и процветании литературы и искусств.

Каждый из нас в новом году с новыми силами примется за творческую работу. Я буду работать над начатой поэмой о **Сталине**.

АЛИО МАШАШВИЛИ,
поэт-орденоносец.

УМНОЖИТЬ СЛАВУ НАШЕЙ РОДИНЫ

Как ни был богат замечательными достижениями истекший 1939 год, вся наша страна с огромной радостью и под'емом встречает новый год, так как знает и верит, что миллионы советских людей сделают его еще более богатым, еще более замечательным и принесут новую славу своей великой родине.

Поздравляя друзей и всех трудящихся с новым годом, я от всей души желаю им провести его в радостном творческом труде. Себе же пожелаю сыграть в пьесе советского драматурга полноценную роль, которая позволит мне создать волнующий образ советской женщины нашей великой эпохи.

Т. ЧАВЧАВАДЗЕ,
заслуженная артистка республики, орденоносец.

БУДЕМ ПЕТЬ ПЕСНИ О СЧАСТЛИВОЙ ЭПОХЕ

1939 год был счастливым годом для всех народов нашей страны. Он особенно памятен армянскому народу, который имел счастье показать в сердце Союза — Москве достижения своего искусства и удостоился высокой награды.

Сердечные приветствия и поздравления, которыми встретили эту награду работники искусств орденоносной Грузии, — живое свидетельство нерушимой сталинской дружбы народов.

Нет у работников искусств задачи более радостной, чем слагать и петь песни о счастливой, лучезарной сталинской эпохе.

А. ДАНИЭЛЯН,
народная артистка СССР, орденоносец.

ЗАСЛУЖИТЬ СТАЛИНСКУЮ ПРЕМИЮ

Желаю Тбилисскому государственному университету имени **Сталина** в новом, 1940 году поднять свою исследовательскую работу на такую высоту, чтобы его научные сотрудники обогатили советскую науку новыми открытиями, достойными сталинской премии.

И. БЕРИТАШВИЛИ,
академик, орденоносец.

ЕЩЕ ЯРЧЕ ОТОБРАЗИМ НАШУ СЧАСТЛИВУЮ ЖИЗНЬ

Мы, писатели Грузии, достойно закончили литературный 1939 год, коллективно создав и издав сборник, посвященный великому вождю народов товарищу **Сталину**. Касаясь в основном отдельных этапов жизни великого учителя, мы с гордостью рассказали и о тех достижениях, которых добилась наша страна под руководством великой партии **Ленина — Сталина**.

Но многого мы еще не рассказали.

Пожелаю своим товарищам писателям и самому себе удвоить наши силы в 1940 году и еще ярче, чем в прошлые годы отобразить нашу счастливую жизнь, нашу замечательную эпоху.

На-днях я закончил комедию «Вдовствующая графиня» для театра имени Руставели. Тема комедии — освобождение народов Западной Украины от польского ига.

В 1940 году подготовлю к изданию новую книгу прозы.

СЕРГО КЛДИАШВИЛИ,
писатель-орденоносец.

НОВОМУ ГОДУ

Здравствуй, юный! Ты несешь нам радость.
Пью вино за дружеской беседой.
Руку дай,—и мы с тобою рядом
От победы вновь пойдем к победе!

И. ГРИШАШВИЛИ.
(Перевод с грузинского).

САМОЕ ГОРЯЧЕЕ ПОЖЕЛАНИЕ

Каждый год приносит нам новые победы в том великом деле, которое начал **Ленин**, которое продолжает **Сталин**.

Мое самое горячее пожелание, чтобы в наступившем 1940 году каждый из нас, участников построения коммунистического общества, проявил себя еще более активно, работал бы с еще большим напряжением своих творческих сил.

Как писатель, драматург и артист, я пожелаю своим товарищам создать еще более монументальные произведения искусства, ярко отображающие героические достижения сталинской эпохи. Уверенность в этом еще более укрепляют молодые кадры, работающие рука об руку с нами, старшим поколением писателей.

ШАЛВА ДАДИАНИ,
писатель-орденоносец.

РАБОТАТЬ НАД ТЕМАМИ НАШЕЙ ЭПОХИ

Новым этапом творческого под'ема грузинских писателей в 1939 году была работа над книгой «Вождю», посвященной 60-летию товарища **Сталина**.

С гордостью говорим мы, что этой вдохновенной работой завершен наш литературный 1939 год.

Всю свою радость и чувства советского патриотизма, величайшую благодарность и безграничную любовь к великому **Сталину** грузинские писатели выразили в знаменательный день 21 декабря в своем письме, изложенном в стихах.

Писатели Грузии, показавшие образцы коллективной творческой работы, несомненно, смогут дать в наступившем 1940 году еще более яркие произведения. Работая над большими темами нашей сталинской эпохи, мы добьемся новых творческих побед.

ИРАКЛИЙ АБАШИДЗЕ,
поэт-орденоносец.

РАДОСТЬ ТВОРЧЕСТВА

В новом, 1940 году Тбилисский театр оперы и балета им. З. Палиашвили покажет две новых балетных постановки — «Раймонду» Глазунова и «Сердце гор» — А. Баланчивадзе.

Работать над такими произведениями балетного репертуара, как «Раймонда» и «Сердце гор», — большая и почетная задача для каждого балетного коллектива. Поэтому должна быть понятна та радость, тот под'ем, с которыми мы все возьмемся за дело.

Новый год будет годом дальнейшего творческого под'ема всего нашего балетного коллектива. Животворящая радость сопутствует нам. Ею овеяна вся наша замечательная сталинская эпоха.

Е. ГВАРАМАДЗЕ,
заслуженная артистка республики, орденоносец.

РОДИНА СЧАСТЛИВЫХ

Хочу надеяться, что новый год явится в моем творчестве этапным годом. В опере «Родина счастливых», которую я закончу в 1940 году, я стремлюсь отобразить в музыкальных образах советских людей, беззаветно преданных делу **Ленина — Сталина**, патриотов нашей прекрасной родины, самоотверженно защищающих священные рубежи советской земли.

В моем творчестве меня окрыляет мудрая политика мира нашего могучего государства. В безграничной же любви трудящихся к родному **Сталину** я нахожу тот животворящий источник, который поможет моему новому произведению звучать тепло и задушевно.

И. И. ТУСКИЯ,
заслуженный деятель искусств, орденоносец.

РАДОСТНОЕ СОБЫТИЕ В МОЕЙ ЖИЗНИ

Год завершился всенародным праздником выборов в местные Советы депутатов трудящихся, который составил событие и в моей личной жизни: он принес мне почетное звание депутата Тбилисского городского Совета депутатов трудящихся.

Не сомневаюсь, что новый год принесет нам замечательные успехи на всех фронтах хозяйственного и культурного строительства. В частности в области искусства 1940 год будет у нас в Тбилиси отмечен постановкой оперы «Депутат», над которой сейчас работает наш коллектив.

Д. АНДГУЛАДЗЕ,
заслуженный артист республики, орденоносец.

МАСТЕРАМ КИНОИСКУССТВА

Вдохновляемое идеями величайших гениев человечества **Ленина** и **Сталина**, самое массовое из искусств — кинематография двигалась в 1939 году вперед вместе со всей нашей страной.

Для грузинской кинематографии 1940 год должен явиться годом нового под'ема. Не говоря уже о фильмах, находящихся в производстве, Тбилисская студия приступит к постановке таких крупных кинопроизведений, как «Клятва», «Из искры», «Георгий Саакадзе».

В день нового года пожелаем мастерам киноискусства новых творческих успехов!

Н. ШЕНГЕЛАЯ,
заслуженный деятель искусств, режиссер-орденоносец.

СЧАСТЛИВОЙ СТРАНЕ

Пусть наша цветущая, солнечная родина поднимется еще выше к сияющим высотам коммунизма, по пути, по которому нас ведет великий **Сталин**!

Мы, писатели, должны работать над созданием монументальных произведений, достойных великой сталинской эпохи.

Пусть растет и крепнет морально-политическое единство советского народа, пусть растет и крепнет сталинская дружба между народами Советского Союза—залог их процветания и непобедимости.

САНДРО ЭУЛИ,
поэт.

«Друзья». Фотоэтюд И. Сурова. Фотоклише ТАСС.

За границей

НОВОГОДНИЙ ПРИКАЗ ГИТЛЕРА

БЕРЛИН, 30. (ТАСС). Германское информационное бюро передает содержание новогоднего приказа Гитлера по вооруженным силам Германии. В своем приказе Гитлер отмечает, что 1939 год явился годом испытаний для германской армии. Победа над Польшей, говорится в приказе, укрепила безопасность Германии на востоке и ликвидировала несправедливости Версальского договора. «Труднейшая борьба, — говорится в приказе,—от которой зависит судьба германского народа,— еще впереди». В заключение Гитлер высказывает уверенность в победе Германии.

★ ★ ★

БЕРЛИН, 30. (ТАСС). Главнокомандующий военно-воздушным флотом Германии генерал-фельдмаршал Геринг опубликовал новогодний приказ по военно-воздушному флоту. В приказе Геринга отмечается, что «попытки Германии установить мир потерпели неудачу вследствие разрушающих устремлений Англии». Отметив успехи германского военно-воздушного флота во время войны с Польшей, а также на западном фронте, Геринг заявляет, что германский военно-воздушный флот будет бороться за победу Германии.

Сегодня же опубликованы новогодние приказы главнокомандующего сухопутными силами генерал-полковника Браухича и командующего военно-морским флотом генерал-адмирала Редера.

Французская „демократия" в действии

(ПИСЬМО ИЗ ПАРИЖА)

Французское правительство, которое без устали клянется в том, что нынешняя Франция остается «верной демократическим принципам», на деле самым бесцеремонным образом попирает и нарушает конституционные права трудящихся масс Франции. С помощью административного и судебного террора разгоняются революционные профсоюзы; их лидеры подвергаются аресту; разгоняются рабочие, культурно-просветительные и спортивные организации. Малейшие попытки протеста со стороны рабочих об'являются крамольной «антифранцузской агитацией», виновники которой приговариваются судом к долголетнему тюремному заключению. Левая печать задушена. Коммунистические депутаты брошены в тюрьму, где они содержатся, как уголовные преступники.

Военно-следственные власти обвиняли сначала коммунистических депутатов в нарушении правительственного декрета о роспуске компартии, опубликованного 26 сентября 1939 г. Самим декретом предусматривалось в качестве кары за его нарушение тюремное заключение от одного до пяти лет и штраф от ста до пяти тысяч франков. Однако это показалось недостаточным французской реакции. Она хочет об'явить «государственной изменой» деятельность коммунистов-депутатов, образовавших после роспуска компартии новую группу в палате депутатов («французскую рабоче-крестьянскую группу»).

Даладье 8 декабря заявил в палате депутатов, что не исключена возможность «пред'явления коммунистическим депутатам более тяжкого обвинения», чем предусматривалось вначале.

Ряд видных деятелей компартии—Флоримон Бонт, Артур Раметт, Жак Дюкло, Морис Торез и др.—скрылись в октябре от ареста. Все они—видные деятели партии, члены парламента и тем самым пользуются в соответствии со ст. 14 французской конституции правом парламентской неприкосновенности на время, пока идет парламентская сессия. Постановление о лишении того или иного депутата этого права может быть принято лишь самим парламентом.

30 ноября, едва только председатель палаты депутатов Эррио огласил правительственный декрет об открытии парламентской сессии, едва только успел Эррио произнести традиционную вступительную речь и предоставить слово Даладье для оглашения правительственной декларации, как в палате появились Бонт и Корнавэн (находившийся, кстати, под арестом, но затем выпущенный по состоянию здоровья из тюрьмы и вскоре снова арестованный). Заседающие в палате реакционеры встретили Бонта диким воем. К Бонту подскочили реакционные депутаты и полицейские агенты с требованием покинуть зал заседания. Бонт отказался. Тогда на него набросилось пять-шесть человек, которые выволокли Бонта из зала. При выходе из палаты Бонт был арестован полицией, арестован вопреки и при явном нарушении 14-й статьи конституции, ибо постановление о выдаче властям коммунистических депутатов было принято палатой хотя и в тот же день, 30 ноября, но пятью часами позже.

Формально действия полицейских властей, арестовавших Бонта, послужили предметом рассмотрения трибунала, заседавшего 8 декабря. Несмотря на совершенно очевидную незаконность действий властей, несмотря на очевидное нарушение конституции, трибунал признал действия властей... правильными и закономерными.

Таково «правосудие» господ французских капиталистов, такова французская буржуазная юстиция, такова хваленая французская «демократия».

Ж. РЕВО.

Париж. Декабрь.

Сотое представление „Из искры" в театре им. Марджанишвили

2 января в театре им. Марджанишвили состоится сотое представление пьесы народного артиста республики Ш. Н. Дадиани «Из искры».

Премьера пьесы состоялась 11 декабря 1937 года. С тех пор спектакль, неизменно собиравший полный зрительный зал, посетило до 77.000 человек. Пьеса была включена в гастрольный репертуар во время поездки коллектива театра летом 1939 года в Москву, где прошла 10 раз. В 1938 г. она была показана и во время кутаисских гастролей театра.

Бессменно участвовали во всех спектаклях: в роли **Ленина** — заслуженный артист Ш. Гомелаури, в роли **Сталина**— заслуженный артист В. Годзиашвили, в остальных ролях — заслуженные артисты Т. Чавчавадзе, П. Кобахидзе, Ш. Джапаридзе, М. Сараули, артисты К Кванталиани, С. Закариадзе, М. Геладзе, К. Долидзе, А. Гомелаури, Ш. Пирвели, Г. Ломая, В. Чхаидзе и Г. Шавлиашвили.

Концерты участников декады армянского искусства

28 и 30 декабря Грузинская филармония организовала концерты участников декады армянского искусства в Москве — народной артистки СССР А. Даниэлян, заслуженного артиста Армянской ССР П. Лисициана и солиста Ереванской филармонии А. Долуханяна. Концерты прошли с выдающимся художественным успехом. Особенно тепло аудитория встретила А. Б. Даниэлян, которую хорошо помнит по ее выступлениям в камерных концертах и работе в Тбилисском оперном театре.

В концерте 30 декабря А. Б. Даниэлян выступила с разнообразной программой, в которую вошли произведения А. Тиграняна, Р. Меликяна, Комитаса, Д. Аракишвили, Римского-Корсакова, Чайковского и Рубинштейна. Образцом замечательного вокального искусства явилось исполнение А. Б. Даниэлян арии Ануш из одноименной оперы Тиграняна, романса Д. Аракишвили «Гамса бнели», «Колыбельной» Чайковского и «Персидской песни» Рубинштейна.

П. Лисициан — обладатель выдающегося по красоте и силе голоса (баритон) — с большим успехом спел ряд оперных арий и романсов. Наиболее удались ему романс Спендиарова «К розе» и арии из опер «Алмаст» Спендиарова и «Чаттертон» — Леонковалло.

Превосходно аккомпанировавший певцам пианист А. Долуханян в сольном авторском выступлении познакомил аудиторию с тремя чудесными армянскими миниатюрами и армянским танцем, а также с танцем из оперы Айвазяна «Тапарникос» в собственной обработке для фортепиано.

В заключение концерта П. Лисициан с большим под'емом исполнил «Песню о **Сталине**» композитора Блантера.

Б. ЯНОВСКИЙ

КАБИНЕТ РАБКОРА ПРИ РЕДАКЦИИ «ЗАРИ ВОСТОКА»

2 января, в 8 час. вечера, в кавказском отделении «Союзтранспроекта» — разбор стенной газеты «Проектировать по-стахановски».

ИЗВЕЩЕНИЯ

★ Оргинструкторский отдел ЦК КП(б) Грузии вызывает к тов. Агасарову (ул. Дзержинского № 8, 2-й этаж) тт. Федорченко Евдокию Яковлевну, Армяновского Сергея Ивановича, Кирилова Георгия Ивановича и Маргунова Николая Ивановича.

★ РК им. 26 комиссаров ТО КП(б)Г извещает об аннулировании кандидатской карточки № 0712583, выданной Лагодехским РК КП(б) Грузии на имя Казаева Михаила Владимировича.

Ответственный редактор
В. ГРИГОРЬЯН.

ГОСЦИРК, тел. 3-11-44. СЕГОДНЯ
ЦИРКОВОЕ ЗРЕЛИЩЕ
Продолжение гастролей 2-й художественно-творческой цирковой труппы
Награжд. медалью „За трудовое отличие" ЦОВКРА канатоходцы со своими животн.
засл. арт. респ орденоносец ЦХОМЕЛИДЗЕ
Начало в 8 час. 30 мин. вечера Билеты продаются.

С 31 декабря по 11 января включительно
БОЛЬШИЕ ДНЕВНЫЕ
КАНИКУЛЯРНЫЕ ПРЕДСТАВЛЕНИЯ
ПО СНИЖЕННЫМ ЦЕНАМ—от 1 до 3 руб.
СОВЕРШЕННО НОВАЯ ПРОГРАММА.
Начало 1-го спект. в 12 час., 2-го—в 2 часа 30 мин дня.
Оставшиеся билеты продаются в кассе цирка

ГОСУДАРСТВЕННЫЙ ДРАМАТИЧЕСКИЙ ТЕАТР имени А. С. ГРИБОЕДОВА
УТРЕННИЕ СПЕКТАКЛИ В ДНИ ШКОЛЬНЫХ КАНИКУЛ
1 января Дети Ванюшина | 3 января Из искры | 4 января Ревизор | 6 января Генеральный консул | 8 января Простая девушка | 10 января Ревизор | 12 января Из искры
Начало в 12 часов дня.
Открыта предварительная продажа билетов в кассе театра от 11 до 2 часов дня и с 6 до 9 часов вечера.
ЦЕНЫ МЕСТАМ от 2 до 6 рублей.

Тбилисский ордена Ленина гостеатр оперы и балета им. З. Палиашвили.
2 января Гал. пост. места № 81 АСАФЬЕВ 5 спект. 5 абон. БАХЧИСАРАЙСКИЙ ФОНТАН
3 января Гал. пост. места № 82 БИЗЕ Кармен
6 января Гал. пост. места № 85 ПУЧЧИНИ Тоска
Касса открыта с 11 до 4 час. дня и от 5 до 9 час. вечера. Начало в 8 час. вечера
Открыт прием 5 очередн. взн. по абон., не оплат. 4 взн., на спект. не допускаются

ЗИМНИЙ ТЕАТР ГРУЗИНСКОЙ ГОСУДАРСТВЕННОЙ ЭСТРАДЫ
Плехановский просп., № 123, тел. № 1-65-01
5, 6, 8, 9 января ГАСТРОЛИ ТЕАТРАЛИЗОВАННОГО АНСАМБЛЯ
ЦЫГАНСКИХ ПЕСЕН и ПЛЯСОК
с участием ЗОИ АРТАМОНОВОЙ. Худ. рук. КАПЫЛЕНКО.
Начало в 9 ч. веч. Бил. прод. с 11 до 3 ч. дня и с 6 до 10 ч. веч. Подробности в афишах.

Настоящим об'является, что ПОСЛЕ РАЗДЕЛА Народного Комиссариата Топливной Промышленности СССР на два наркомата—НЕФТЯНОЙ и УГОЛЬНОЙ промышл., бывш. Тбилисская контора „СНАБТОППРОМ" ЦЕЛИКОМ ПЕРЕШЛА в ведение Наркомата Нефтяной Промышленности с присвоением ей наименования:
„Тбилисская контора ГЛАВНЕФТЕСНАБА"
Адрес: улица Челюскинцев, № 14.

Грузинская государств. ФИЛАРМОНИЯ
Концертный зал театра имени Руставели
2 января Талон пост. места № 26
СИМФОНИЧЕСКИЙ КОНЦЕРТ
Дирижер О. ДИМИТРИАДИ
Солист засл. арт. республ. Платон ЦЕСЕВИЧ (последнее выступление).
С участием Ш. КУТАТЕЛАДЗЕ.
В ПРОГРАММЕ: Даргомыжский—3 акт оп. „Русалка" (сцена сумасшествия), Бородин—оп. „Князь Игорь" (ария князя Галицкого), Мусоргский—оп. „Борис Годунов" (прощание и смерть Бориса), Римский-Корсаков—Увертюра к оп. „Майская ночь", Лядов—„Кикимора". Романсы и песни русских и западно-европейских композиторов.
НАЧАЛО В 9 ЧАС. ВЕЧ. ОСТАВШИЕСЯ БИЛЕТЫ В КАССЕ. Парт ф-п исп. М. ГРОЛЬМАН

С 1 января 1940 года в гор. Тбилиси, по ул. Камо, № 25-а, телефон № 3-29-41
ВСТУПАЕТ В ЭКСПЛОАТАЦИЮ ВОДОЧН. ЗАВОД ГЛАВЛИКЕРВОДКИ.
ЗАВОДУ ТРЕБУЮТСЯ РАБОЧИЕ и РАБОТНИЦЫ
Об условиях справиться в конторе завода.

Согласно постановления общего собрания членов артели
„ЦИТЕЛИ АВЕДЖИ",
подтвержден. президиумом Грузметаллпромсоюза,
С 1 ЯНВАРЯ 1940 Г.
вышеназванная артель
ПЕРЕИМЕНОВЫВАЕТСЯ
в артель „МЕТИЗ".
Правление.

УПРАВЛЕНИЕ УПОЛНОМОЧЕННОГО КОМИТЕТА ПО ДЕЛАМ МЕР и ИЗМЕРИТЕЛЬНЫХ ПРИБОРОВ при СНК Грузинск. ССР
НАСТОЯЩИМ ИЗВЕЩАЕТ все государственные, общественные, кооперативные, торговые, промышленные организации, учреждения и предприятия, что в 1940 году НАСТУПИЛ НОВЫЙ СРОК ПРЕДСТАВЛЕНИЯ НА ОБЯЗАТЕЛЬНУЮ ПОВЕРКУ И КЛЕЙМЕНИЕ МЕР И ИЗМЕРИТЕЛЬНЫХ ПРИБОРОВ (весов, гирь, метров, литров, манометров, электросчетчиков и т. д.), имеющих поверочное клеймо 1938 года и более ранних годов.
Поэтому на основании постановления ЦИК и СНК Союза ССР от 9-го сентября 1934 года, ВСЕ ВЫШЕУКАЗАННЫЕ ИЗМЕРИТЕЛЬНЫЕ ПРИБОРЫ, ИМЕЮЩИЕ ПОВЕРОЧНОЕ КЛЕЙМО 1938 г. и БОЛЕЕ РАННИХ ГОДОВ, СЧИТАЮТСЯ НЕЗАКОННЫМИ И ЗА ИХ ПРИМЕНЕНИЕ ИЛИ ПОЛЬЗОВАНИЕ ИМИ во всех отраслях народного хозяйства ответственные (наркоматы, директора и руководители организаций) и виновные в этом лица БУДУТ ПРИВЛЕКАТЬСЯ К ЗАКОННОЙ ОТВЕТСТВЕННОСТИ на основании постановления СНК и ЦИК СССР от 9-го сентября 1934 года.
ПРИМЕЧАНИЕ: Весы циферблатные, автоматические, полуавтоматические, манометры, вакуумметры, термометры медицинские, ветеринарные и инкубаторные, а также пурки представляются на поверку и клеймение 1 раз в год.
По городу Тбилиси устанавливаются следующие обязательные для всех сроки представления мер и измерительных приборов на поверку и клеймение в Управление Уполномоченного Комитета по делам мер и измерительных приборов при СНК ГССР:
1) Кировский район — с 1-I по 15-II; 2) Орджоникидзевский район — с 15-II по 1-IV; 3) Сталинский район — с 1-IV по 15-V; 4) Ленинский район — с 1-V по 15-VI; 5) Район им. 26 комиссаров — с 15-VI по 15-VII; 6) Район им. Берия — с 1-VII по 15-VIII; 7) Район им. Молотова— с 15-VIII по 1-IX; 8) Пригородный район—с 15-VIII по 1-IX.
Сроки представления мер и измерительных приборов на поверку и клеймение по Аджарской АССР, Абхазской АССР и Западной Грузии будут об'явлены особо отделениями Управления Уполномоченного Комитета по делам мер и измерительных приборов при СНК ГССР в гг. Батуми, Сухуми и Кутаиси. По районам же Восточной Грузии для проведения работы по поверке и клеймению мер и измерительных приборов будут выделены временные отделения (адрес: гор. Тбилиси, ул. Джапаридзе, № 18, тел. № 3-14-21).
Уполкоммерприбор при СНК ГССР
ЛЕКИШВИЛИ.

ГОСУДАРСТВЕННЫЙ ДРАМАТИЧЕСКИЙ ТЕАТР имени А. С. ГРИБОЕДОВА
1 января ПАВЕЛ ГРЕКОВ | 3 января ПОХИЩЕНИЕ ЕЛЕНЫ | 4 января ИНТЕРВЕНЦИЯ
Начало в 8 час. вечера.

ГРУЗСЕЛЬПРОЕКТ НАРКОМЗЕМА ГРУЗИНСКОЙ ССР
ЧЕРЕЗ СОЮЗ СОВЕТСКИХ АРХИТЕКТОРОВ ГССР
ОБ'ЯВЛЯЕТ ОТКРЫТЫЙ КОНКУРС
НА СОСТАВЛЕНИЕ ПРОЕКТА ТИПОВОГО ЖИЛОГО ДОМА ДЛЯ КОЛХОЗНИКОВ ВОСТОЧНОЙ и ЗАПАДНОЙ ГРУЗИИ.
СРОК ПРЕДСТАВЛЕНИЯ ПРОЕКТОВ 15 февраля 1940 года.
За относительно лучшие проекты выдаются премии: 2—по 800 руб., 4—по 700 руб. и 4—по 400 руб. За программой конкурса и раз'яснениями обр. в правление союза советских архитекторов Груз. ССР по адресу: г. Тбилиси, пр. Руставели, 23, IV этаж, тел. 3-81-82, с 12 до 2 час. дня и с 8 до 10 ч. веч.

ПРОДАЕТСЯ ПИШУЩАЯ МАШИНКА СИСТЕМЫ „ЛЕНИНГРАД" (первый выпуск).
Спр. в управл. строительства стадиона „Динамо" имени Л. П. БЕРИЯ от 9 до 4 час. дня у тов. Чочуа.

Волосолечение и косметика СЕРГЕЕВОЙ-КОРКАШВИЛИ
Вардцихская ул., № 1. Удаление татуировки, родинок, цитен, мозолей и т. д. Лечен. волос, удален. волос. Маски Бергонье при оспенных знаках. Банановое желе от морщин. Прием от 6 до 8 час веч.

Типография им. А. Ф. Мясникова издательства «Заря Востока», Тбилиси, пр. Руставели, № 33. Упол. Главлита А—2848.