ГОРЯЧИЙ ПРИВЕТ РАБОТНИКАМ И БОЙЦАМ НКВД В ДЕНЬ СЛАВНОГО ДВАДЦАТИЛЕТИЯ!

Пролетарии всех стран, соединяйтесь!

ЗАРЯ ВОСТОКА

ОРГАН ЦЕНТРАЛЬНОГО и ТБИЛИССКОГО КОМИТЕТОВ КП(б) ГРУЗИИ и ЦИК ГРУЗИНСКОЙ ССР.

№ 291 (4312) 20 декабря 1937 г. Цена 10 коп.

XX ЛЕТ ВЧК—ОГПУ—НКВД

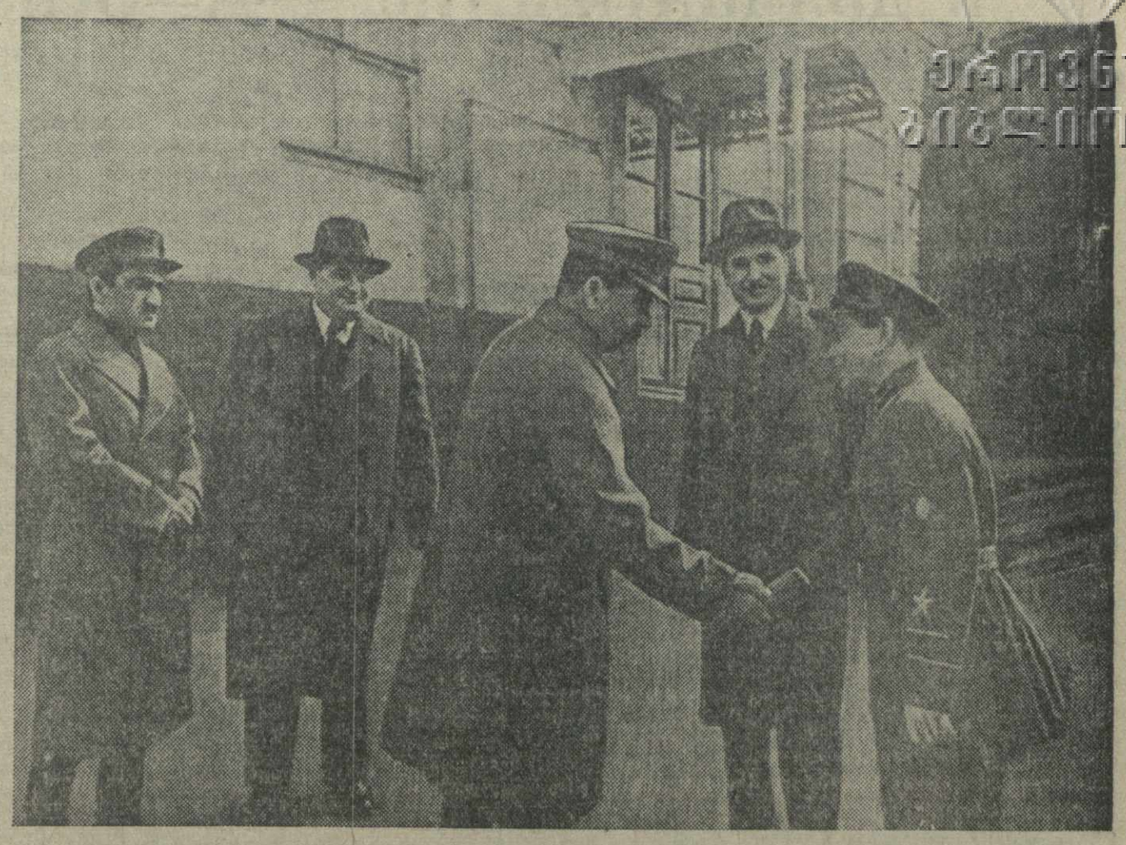

Товарищи **СТАЛИН, ЕЖОВ, ЧУБАРЬ, ДИМИТРОВ** и **МИКОЯН** перед выходом из Кремля на Красную площадь 1 мая 1937 года.

(Фото Ф. Кислова—Союзфото).

К ДВАДЦАТИЛЕТИЮ ВЧК-ОГПУ-НКВД

20 лет назад в огне борьбы за укрепление советской власти и за упрочение победы Великой Октябрьской Социалистической революции был создан орган государственной безопасности, орган советской разведки — Всероссийская Чрезвычайная Комиссия по борьбе с контрреволюцией и саботажем. Взращенная партией **Ленина—Сталина**, ВЧК скоро стала «грозой буржуазии, неусыпным стражем революции, обнаженным мечом пролетариата» **(Сталин)**. В борьбе против свергнутых эксплоататорских классов советская разведка — это разящее оружие диктатуры пролетариата — на всем протяжении своей 20-летней истории разоблачала заговоры внутренних и внешних врагов Советской Страны, охраняла мирный труд советского народа и очищала нашу родину от шпионов, вредителей, диверсантов и террористов.

Ф. Э. ДЗЕРЖИНСКИЙ

Капиталистическое окружение явилось основным фактом, определившим условия борьбы единственной страны диктатуры пролетариата.

«Мы — страна, окруженная капиталистическими государствами. Внутренние враги нашей революции являются агентурой капиталистов всех стран. Капиталистические государства представляют базу и тыл для внутренних врагов нашей революции. Воюя с внутренними врагами, мы ведем, стало быть, борьбу с контрреволюционными элементами всех стран» **(Сталин)**.

Поэтому защита диктатуры пролетариата от всех происков контрреволюции стала самой насущной задачей на следующий день после победы советской власти.

Ленин говорил:

«Всякая революция лишь тогда чего-нибудь стоит, если она умеет защищаться»...

Под руководством партии **Ленина—Сталина** наша Великая Октябрьская Социалистическая революция быстро научилась защищаться.

Учитывая, что на все происки контрреволюции диктатура пролетариата должна отвечать «репрессией, беспощадной, быстрой, немедленной, опирающейся на сочувствие рабочих и крестьян» **(Ленин)**, партия создала особый карательный орган защиты революции—ВЧК.

«Этот орган был создан на другой день после Октябрьской революции, после того как обнаружились всякие заговорщицкие, террористические и шпионские организации, финансируемые русскими и заграничными капиталистами». **(Сталин)**.

На пост первого руководителя Всероссийской Чрезвычайной Комиссии по борьбе с контрреволюцией партия поставила лучшего соратника **Ленина и Сталина**, несгибаемого большевика, стойкого рыцаря революции, Феликса Эдмундовича **Дзержинского**.

«Буржуазия не знала более ненавистного имени, чем имя Дзержинского, отражавшего стальной рукой удары врагов пролетарской революции. Гроза буржуазии — вот чем был Феликс Дзержинский» **(Сталин)**.

Формы и методы борьбы мирового капитализма против первой страны социализма на разных этапах менялись. Но на всех этапах этой борьбы неизменной оставалась постоянная скрытая война агентов мирового капитализма против Советской Страны путем посылки в нашу страну и вербовки внутри страны террористов, вредителей, диверсантов, шпионов.

В годы гражданской войны агенты мировой буржуазии и ее разнообразная разведка пытались террором и диверсиями, шпионажем и заговорами взорвать тыл страны, чтобы нанести поражение Красной Армии, защищавшей советский народ от империалистических захватчиков. В годы мирного строительства террором и диверсиями, вредительством, шпионажем и заговорами мировая буржуазия пыталась подорвать хозяйственную и военную мощь нашей страны, посеять смятение среди трудящихся масс и облегчить таким путем военную интервенцию против Советского Союза.

В борьбе против Страны Социализма враги народа не останавливались ни перед какими преступлениями. Они шли на продажу родины, на сделки против своего народа с какими угодно чужеземцами. Когда «...дело доходит до частной собственности капиталистов и помещиков, они забывают все свои фразы о любви к отечеству и независимости... когда дело касается до классовых прибылей, буржуазия продает родину и вступает в торгашеские сделки против своего народа с какими угодно чужеземцами» **(Ленин)**.

Все контрреволюционные организации, начиная от савинковского «союза защиты родины и свободы», меньшевиков, эсеров и кончая троцкистско-бухаринскими бандами, продавали нашу родину империалистическим хищникам. Они, как верные псы и лакеи империалистов, действовали по заданиям разведывательных органов иностранных государств, чтобы любой ценой свергнуть диктатуру рабочего класса, вернуть свободный советский народ к ужасам капиталистического гнета и эксплоатации.

Разгром органами ВЧК заговоров внутренней и внешней контрреволюции в годы гражданской войны

ВЧК, созданная советской властью, складывалась и закалялась как орган защиты диктатуры пролетариата в огне борьбы с внутренней и внешней контрреволюцией.

Разбитые в боях в дни октябрьского штурма капиталисты и помещики, царские чиновники и генералы, черносотенное офицерство, все контрреволюционные партии кадетов, меньшевиков и эсеров бросились с бешеной яростью в атаку против установившейся новой власти — власти рабочих и крестьян. Контрреволюционным саботажем они пытались принудить неокрепшую еще диктатуру пролетариата отказаться от решительного слома старого государственного аппарата. Спекуляцией они стремились усугубить экономическую разруху, унаследованную советским правительством от царского и буржуазно-помещичьего господства, и задушить революцию голодом. Они затевали военные мятежи и заговоры, чтобы ослабить советскую власть.

Отражая при помощи ВЧК натиск внутренней и внешней контрреволюции, разоблачая и уничтожая заговорщиков, пролетарская диктатура показала величайший размах, глубину и неиссякаемые силы победившей революции.

Велика роль ВЧК, как зоркого стража революции в тяжелые годы гражданской войны и военной интервенции иностранных полчищ.

Советская Россия, окруженная армиями 14 государств, превратилась в осажденный лагерь, опоясанный огненным кольцом фронтов и подрываемый изнутри лазутчиками империалистических разведок.

Крупнейшие английские разведчики и провокаторы Локкарт, Поль Дюкс, Сидней Рейли; германские шпионы Рицлер и Шуберт; руководители польской шпионско-диверсионной и террористической организации — «польской организации войсковой» («ПОВ»); организатор всех антисоветских авантюр в Японии глава японской военной миссии во Владивостоке Араки; агенты французских империалистов — все они плели сеть заговоров, восстаний, насаждали шпионов и диверсантов, готовясь нанести удар в спину Советской России в решающий момент на фронтах гражданской войны.

ВЧК во главе с товарищем Дзержинским раскрыла и ликвидировала в 1918 году крупнейший по своим размерам заговор английского разведчика Локкарта, который по существу был заговором всех разведок мирового империализма. Планы заговора обсуждались на совещаниях иностранных дипломатов. Заговорщики ставили себе целью в контакте с Троцким и его бухаринским охвостьем сорвать мирную передышку, сорвать Брестский мир. Они готовили провокационное восстание воинских частей, арест всего состава ВЦИК, убийство **Ленина**. Подкупом и провокациями заговорщики хотели открыть дорогу на Москву английскому экспедиционному корпусу в Архангельске.

Восстание чехословаков, военные мятежи контрреволюционной организации савинковского «союза защиты родины и свободы» в Ярославле, Муроме, Рыбинске, контрреволюционный мятеж «левых» эсеров, убийство Урицкого и Володарского, покушение на жизнь Владимира Ильича **Ленина** — все это составные части заговора Локкарта и его сообщников.

Советская власть ответила на террор и заговоры внутренней и внешней контрреволюции красным террором, призвала рабочих и крестьян к бдительности, к решительной борьбе с контрреволюционерами. Народные массы поднялись на защиту своих завоеваний, помогая ВЧК ликвидировать заговор.

ВЧК вскоре раскрыла другой крупный военный заговор в Петрограде, организованный английским разведчиком Поль Дюксом в период наступления Юденича (1919 г.). Вместе с контрреволюционной организацией «национального центра», деятельность которой направлялась и финансировалась иностранными разведками, шпионы организовали восстание на форту «Красная горка» в мае 1919 г. У них на службе были изменники и предатели, пробравшиеся в штабы Красной Армии, оборонявшей Петроград. В буржуазных особняках, в зданиях дипломатических миссий хранились винтовки, пулеметы, гранаты и бомбы для военного мятежа в Петрограде.

ВЧК раскрыла этот заговор, напала на след шпионов и заговорщиков и ликвидировала заговор «национального центра».

Разгром этого заговора сыграл серьезную роль в деле победы над Юденичем.

ВЧК также раскрыла коварные происки и заговоры германской разведки. Немецкие империалисты готовили оккупацию Москвы военными силами в момент контрреволюционного левоэсеровского мятежа. Они насаждали своих шпионов на петроградском фронте и отправляли белых офицеров на Юг России для формирования белогвардейской армии.

ВЧК вела беспощадную борьбу с коварной, подрывной деятельностью польской разведки. Шпионская агентура польских панов, стремясь осуществить «федеративный» план Пилсудского, т.-е. порабощение Советской Украины и Белоруссии, прибегала к самым гнусным средствам. Взрывы мостов, поджоги складов, убийства партийных и советских работников, засылка глубоко законспирированных провокаторов в партийные и советские организации — все это входило в арсенал подрывной деятельности польской разведки. Эти планы польских интервентов были разбиты ВЧК.

ВЧК с помощью рабочих, крестьян, красноармейцев разгромила многочи-

(Окончание см. на 2-й стр.).

ПРИВЕТСТВИЕ СНК СОЮЗА ССР и ЦК ВКП(б)

К двадцатилетию ВЧК—ОГПУ—НКВД

В день 20-летия ВЧК—ОГПУ—НКВД Совет Народных Комиссаров Союза ССР и Центральный Комитет ВКП(б) горячо приветствуют работников и бойцов НКВД, честно и самоотверженно выполняющих свой долг перед советским народом по борьбе со шпионажем, вредительством, диверсией.

СНК СССР и ЦК ВКП(б) желают работникам и бойцам НКВД полных успехов в их работе по искоренению врагов народа.

Да здравствует НКВД, карающая рука советского народа!

СНК Союза ССР
ЦК ВКП(б)

Товарищ Н. И. ЕЖОВ

О созыве первой сессии Верховного Совета СССР

ПОСТАНОВЛЕНИЕ

Президиума Центрального Исполнительного Комитета СССР.

Президиум Центрального Исполнительного Комитета СССР на основании статьи 55 Конституции СССР ПОСТАНОВЛЯЕТ:

Созвать первую сессию Верховного Совета Союза Советских Социалистических Республик 12 января 1938 г. в г. Москве.

Председатель Центрального Исполнительного Комитета СССР М. КАЛИНИН.

Секретарь Центрального Исполнительного Комитета СССР А. ГОРКИН.

Москва, Кремль.
19 декабря 1937 г.

В СОВНАРКОМЕ СССР и ЦК ВКП(б)

За образцовое и четкое выполнение ответственного задания правительства по перевозкам СНК Союза ССР и ЦК ВКП(б) об'явили благодарность начальнику УНКВД Дальне-Восточного края тов. Люшкову Г. С., всему коллективу сотрудников УНКВД Дальне-Восточного края и работникам Дальне-Восточной железной дороги, участвовавшим в выполнении этого задания.

СНК Союза ССР и ЦК ВКП(б) обязали народного комиссара внутренних дел Союза ССР и народного комиссара путей сообщения представить к наградам особо отличившихся работников УНКВД ДВК, а также работников железнодорожного транспорта Дальне-Восточной дороги.

О награждении и льготах для строителей вторых путей Карымская—Хабаровск

Постановление Центрального Исполнительного Комитета и Совета Народных Комиссаров СССР

В связи с окончанием строительства вторых путей Карымская — Хабаровск и передачей их в постоянную эксплоатацию, Центральный Исполнительный Комитет и Совет Народных Комиссаров СССР **постановляют:**

1. Предложить Наркомвнуделу СССР наградить ценными подарками и денежными премиями отличившихся на строительстве вольнонаемных работников.

2. Установить для строителей вторых путей Карымская — Хабаровск специальный нагрудный знак.

3. Предложить Наркомвнуделу СССР представить в ЦИК СССР списки бывших заключенных, добровольно оставшихся для работ на ДВК по постройке Байкало - Амурской магистрали и других об'ектов по вольному найму, особо отличившихся на строительстве вторых путей, для снятия с них судимости.

4. Досрочно освободить за ударную работу на строительстве вторых путей до 10.000 заключенных. Обязать ВЦСПС принять меры к скорейшему их устройству на работу.

5. Предложить Наркомвнуделу СССР при освобождении заключенных за ударную работу на строительстве вторых путей Карымская—Хабаровск выдавать им, кроме специального удостоверения, свидетельствующего о их работе на вторых путях, также проездные билеты и денежные награды в размере от 100 до 500 рублей.

Председатель Центрального Исполнительного Комитета СССР М. КАЛИНИН.

Председатель Совета Народных Комиссаров СССР В. МОЛОТОВ.

Секретарь Центрального Исполнительного Комитета СССР А. ГОРКИН.

Москва, Кремль.
19 декабря 1937 года.

О награждении тт. Бермана Б. Д., Каруцкого В. А., Кривец Е. Ф., Лупекина Г. А., Соколинского Д. М., Федорова Н. Н. и других

За образцовое и самоотверженное выполнение важнейших правительственных заданий Центральный Исполнительный Комитет СССР наградил

ОРДЕНОМ ЛЕНИНА:

1. **Бермана** Бориса Давыдовича,
2. **Каруцкого** Василия Абрамовича,
3. **Кривец** Ефима Фомича,
4. **Лупекина** Германа Антоновича,
5. **Соколинского** Давида Моисеевича,
6. **Федорова** Николая Николаевича,
7. **Чистова** Павла Васильевича,
8. **Валухина** Константина Николаевича,
9. **Хорхорина** Григория Сергеевича,
10. **Дмитриева** Дмитрия Матвеевича.

ОРДЕНОМ КРАСНОГО ЗНАМЕНИ:

1. **Гречкина** Сергея Павловича,
2. **Магго** Петра Ивановича,
3. **Никольского** Сергея Александровича,
4. **Степанова** Ивана Ивановича,
5. **Шиголева** Василия Ивановича.

Орденом Красной Звезды награждено 238 человек. Среди них: **Абкин** Исаак Давыдович, **Бабич** Исай Яковлевич, **Валухин** Николай Николаевич, **Горбалень** Иван Андреевич, **Давтян** Андроник Андроникович, **Евтушенко** Иван Николаевич, **Жабрев** Иван Андреевич, **Загвоздин** Николай Андреевич, **Иванов** Владимир Иванович, **Карпович** Владимир Станиславович, **Лазарев** Иван Кириллович, **Малышев** Федор Петрович, **Надарай** Сардеон Николаевич, **Островский** Иван Иванович и другие.

Орденом «Знак Почета» награждено 154 человека. Среди них: **Антонов** Иван Ильич, **Блохин** Василий Михайлович, **Воинов** Александр Николаевич, **Гринштейн** Михаил Абрамович, **Дзиов** Бегирбек Урусбиевич, **Емельянов** Александр Михайлович, **Журавлев** Михаил Александрович, **Зарубин** Михаил Семенович, **Ильинский** Анатолий Иванович, **Кузин** Михаил Ильич, **Лоркиш** Иосиф Яковлевич, **Мач** Эрнест Ансович, **Миронычев** Иван Васильевич и другие. (ТАСС).

К ДВАДЦАТИЛЕТИЮ ВЧК—ОГПУ—НКВД

(ОКОНЧАНИЕ).

слепные заговоры иностранных разведок.

Она показала себя

«разящим орудием против бесчисленных заговоров, бесчисленных покушений на Советскую власть...». **(Ленин).**

Разгром органами ВЧК заговоров иностранных разведок был в то же время разгромом и внутренней контрреволюции, так как «внутренние враги нашей революции являются агентурой капиталистов всех стран» **(Сталин).**

Без ВЧК мы бы не победили на фронтах гражданской войны, мы бы не отстояли свободы и независимости нашей родины.

ГПУ в условиях мирного строительства

Победоносное окончание гражданской войны, изгнание белогвардейцев и интервентов из пределов нашей родины не устранили опасности капиталистического окружения. Партия **Ленина—Сталина** видела эту опасность и предупреждала о ней трудящихся. На IX Всероссийском С'езде Советов, в декабре 1921 г. **В. И. Ленин** заявил от имени советского правительства:

«Советское государство допускает к себе иностранных представителей под предлогом помощи, а эти представители помогают свергать советскую власть, чему примеры бывали. В положение такого государства мы не попадем, благодаря тому, что мы будем ценить и использовывать такое учреждение как ВЧК. Это мы можем всем и всякому гарантировать» **(Ленин).**

ВЧК, реорганизованная в конце 1921 г. в ОГПУ, продолжала и дальше борьбу с контрреволюционными заговорами, со шпионами и диверсантами, засылаемыми иностранными разведками, охраняя завоеванный в боях мирный труд. Одновременно ОГПУ начало борьбу с экономической контрреволюцией, с вредительством, со всеми попытками срыва мероприятий советской власти по экономическому возрождению страны.

Капиталистический мир был вынужден пойти на «мирное» сосуществование со страной строящегося социализма. Но он не отказался от мысли подготовить новую вооруженную интервенцию. Поэтому «скрытая война» — засылка шпионов и диверсантов, руководство контрреволюционными организациями в тылу СССР не прекращались ни на один день.

Успехи социалистической индустриализации вызвали новый нажим международного империализма на Советский Союз, активность всех внутренних и внешних врагов нашей социалистической родины. Белогвардейские агенты иностранных разведок совершили ряд диверсионных актов внутри СССР. Троцкисты и зиновьевцы перешли в это время к открытой антисоветской деятельности, вступили в контакт с белогвардейцами, создавали при их помощи подпольные типографии, открыто призывали иностранную буржуазию к ускорению вооруженного нападения на Советский Союз, обещав помочь ей в свержении советской власти.

Движимые ненавистью к стране строящегося социализма, но вынужденные отказаться временно от военной интервенции, враги Советской Страны перешли к экономической интервенции, как основному методу подготовки вооруженной интервенции против Советского Союза.

Вредительство — дезорганизация и выведение из строя как отдельных предприятий, так и целых участков народно-хозяйственного фронта—было важнейшей формой этой экономической интервенции. Контрреволюционные элементы из числа старых специалистов, тесно связанных с эмигрировавшими за границу бывшими хозяевами фабрик и заводов, по прямому заданию разведок капиталистических стран, вели замаскированную вредительскую работу.

В 1928 году ОГПУ была разгромлена банда шахтинских вредителей, ставивших перед собой задачу разрушения Донбасса.

«Шахтинцы» были связаны со многими иностранными разведками. По заданиям этих разведок вредители портили электростанции, выводили из строя вентиляцию и водоотливы в шахтах, разрушали транспорт, стремясь к полной приостановке топливного снабжения нашей промышленности.

Экономическая интервенция капиталистического мира охватила не только Донбасс, но и целый ряд других отраслей промышленности.

ОГПУ распутало клубок подлого заговора, показав, что за спиной вредителей стояли такие акулы международного капитала, как нефтяной магнат Детердинг и официальные учреждения иностранных государств.

Экономическая интервенция была рассчитана на то, чтобы подготовить почву к новой военной интервенции капиталистических стран против Советского Союза.

Товарищ **Сталин** говорил в 1928 г.:

«Классы существуют, международный капитал существует, и он не может смотреть спокойно на развитие страны строящегося социализма. Раньше он, международный капитал, думал опрокинуть советскую власть в порядке прямой военной интервенции. Попытка не удалась. Теперь он старается и будет стараться впредь ослабить нашу хозяйственную мощь путем невидной, не всегда заметной, но довольно внушительной экономической интервенции, организуя вредительство, подготавливая всякие «кризисы» в тех или иных отраслях промышленности и облегчая тем самым возможность будущей военной интервенции».

Великие победы социализма в СССР, успешный ход осуществления первой пятилетки, поворот крестьянства на рельсы социализма и переход к политике ликвидации кулачества как класса—означали крах надежд международной буржуазии на восстановление капитализма в СССР. Это послужило причиной усиленной подготовки новой вооруженной интервенции против Советского Союза со стороны империалистических государств.

С этой целью иностранные разведки организовали силами контрреволюционных элементов внутри СССР вредительство и шпионаж в гораздо больших масштабах, чем раньше, чтобы вызвать всеобщий хозяйственный кризис в нашей стране к моменту вторжения на Советскую Землю империалистических армий.

Союзниками империалистов в подготовке вооруженной интервенции против СССР явились троцкистско-зиновьевские и бухаринско-рыковские предатели. Борьба троцкистов и бухаринцев против генеральной линии партии, их злобные усилия сорвать сталинскую пятилетку полностью соответствовали интересам капиталистических интервентов. Уже в этот период вредители и шпионы иностранных разведок видели в троцкистах и зиновьевцах, в Бухарине, Рыкове и их приспешниках своих естественных союзников.

Однако, ОГПУ и на этот раз сорвало планы интервентов. Были разгромлены основные организации вредителей и шпионов.

ОГПУ разгромило «промпартию», которая представляла собой разветвленную шпионско-вредительскую организацию, действовавшую под покровительством французской разведки. «Промпартия» была связана с об'единением русских капиталистов за границей «торгпромом», имевшим свою базу в Париже (Рябушинский, Денисов, Коновалов, Нобель, Гукасов и др.).

Передавая своим иностранным хозяевам шпионские сведения, руководители «промпартии» уже делили между собой министерские портфели, торгуя нашей родиной, обещая интервентам «уступить» Баку, правобережную Украину, предоставить любые концессии иностранным капиталистам и готовясь превратить СССР в колонию западноевропейского империализма.

ОГПУ разгромило также партию кулацкой контрреволюции — банду кондратьевцев и чаяновцев. Свою вредительскую, диверсионную работу эта шайка проводила преимущественно в деревне, в земельных органах, сельскохозяйственной кооперации. Поощряя кулацкие хозяйства, разрушая совхозы и колхозы и ведя шпионскую контрреволюционную работу, она прямо опиралась на предателей Бухарина—Рыкова—Томского.

Разгром этой эсеровско-кулацкой банды означал удар по кулачеству и помощь бедняцко-середняцким массам крестьянства в укреплении великого колхозного движения.

В 1931 году ОГПУ разоблачило и разгромило вредительско - шпионскую организацию меньшевиков. Так называемое «союзное бюро» меньшевиков, разгромленное чекистами, представляло собою разновидность агентуры иностранных разведок, действовавшей, главным образом, под видом «экономистов», «плановиков», в хозяйственных органах советской власти.

Вредительством и провокациями меньшевики подрывали материальное положение рабочих масс, стремились организовать голод в рабочих районах, чтобы вызвать этим недовольство советской властью.

Разведки империалистических стран осуществляли свою подрывную деятельность, прикрываясь также так называемой «технической помощью». Но и эта ставка интервентов была бита. ОГПУ разоблачило вредителей и шпионов из английской «интеллидженс сервис», которая заслала в СССР разведчиков под видом инженеров и техников английской фирмы «Метрополитен—Виккерс».

Разгром «шахтинцев», «промпартии», кондратьевцев-чаяновцев, меньшевиков-интервенционистов расстроил планы врагов и немало помог выполнению первой пятилетки.

Борьба с фашистскими разведками и их троцкистско-рыковско-бухаринской агентурой

Победа социализма в нашей стране, окончательная ликвидация всех эксплоататорских классов, рост морального и политического единства советского народа, сплоченность вокруг партии большевиков и советского правительства вызвали бешеную ненависть и звериную злобу фашистских поджигателей войны. Видя свою полную обреченность, остатки разбитых эксплоататорских классов внутри страны перешли к самым крайним, самым отчаянным средствам борьбы против победившего социализма. Именно в этот период товарищ **Сталин** предупреждал:

«...чем больше будем продвигаться вперед, чем больше будем иметь успехов, тем больше будут озлобляться остатки разбитых эксплоататорских классов, тем скорее будут они итти на более острые формы борьбы, тем больше они будут пакостить советскому государству, тем больше они будут хвататься за самые отчаянные средства борьбы, как последние средства обреченных». **(Сталин).**

В авангарде остатков разбитых эксплоататорских классов стали наемные лакеи фашизма — рыковско - бухаринско-троцкистские шпионы, вредители, диверсанты и убийцы. Они полностью слились с фашистскими разведками, выполняя их задания по организации террора и диверсий, шпионажа и вредительства.

«...троцкизм превратился в оголтелую и беспринципную банду вредителей, диверсантов, шпионов и убийц, действующих по заданиям разведывательных органов иностранных государств». **(Сталин).**

Двурушничая и прикрываясь партийными билетами, пролезая в партию и на ответственные посты, троцкисты и рыковцы «оказались прямой находкой для разведывательных органов иностранных государств». **(Сталин).**

Эти подлые фашистские наймиты хотели отдать рабочих, крестьян и нашу трудовую интеллигенцию на разгром фашистским бандам, они хотели превратить нашу цветущую родину в колонию японо-немецкого и польского фашизма.

Ради этого, они убили т. **Кирова.** Ради этого они собирались убить других руководителей нашей страны. Ради этого они шпионили, вредили, производили железнодорожные крушения, производили взрывы на шахтах, поджигали заводы, совхозы, колхозы.

Не сразу удалось раскрыть лицо глубоко замаскированных, изощренных в подлости и провокации, лютых врагов народа — Троцкого, Зиновьева, Каменева, Пятакова, Радека, Бухарина, Сокольникова, Рыкова, Рудзутака, Енукидзе и других менее известных, но столь же гнусных врагов народа.

Притупление классовой бдительности, преступная беспечность, граничившая с предательством, проявившиеся во многих звеньях нашего советского и партийного аппарата, долгое время облегчали врагу возможность вести его гнусную подрывную работу. Враги пытались парализовать даже советскую разведку, засылая в ее органы фашистских шпионов.

Только благодаря прозорливости руководства нашей партии, своевременно укрепившего органы НКВД и мобилизовавшего бдительность всей нашей партии, рабочих, колхозников, интеллигентов, чудовищные злодеяния троцкистско-рыковско-бухаринской банды были разоблачены до конца.

По инициативе партии и правительства в органы НКВД был направлен для руководства секретарь ЦК ВКП(б) тов. **Н. И. Ежов.**

Под руководством тов. Ежова советская разведка стала наносить беспощадные и меткие удары троцкистско-рыковско-бухаринским бандитам. Перед лицом трудящихся всего мира советская разведка раскрыла чудовищные дела и замыслы поджигателей новой мировой войны, презренных агентов фашизма.

В кратчайший срок были разоблачены и ликвидированы осиные гнезда этих наемных лакеев фашизма, террористов, диверсантов, вредителей, шпионов.

Славные наркомвнудельцы распутали грязный, отвратительный клубок, в котором под руководством фашистских разведок сплелись воедино троцкисты, зиновьевцы, бухаринцы, рыковцы, буржуазные националисты, меньшевики, эсеры, белогвардейские генералы.

Карта врагов оказалась битой.

Центральный Комитет ВКП(б) в своем обращении к избирателям в Верховный Совет СССР от 6 декабря 1937 года дал высокую оценку этой работы НКВД. ЦК ВКП(б) отметил, что наша родина имеет теперь в своем распоряжении «проверенные карательные органы», «способные обезвредить шпионов, вредителей, диверсантов и других врагов советского народа».

Советская разведка—грозное оружие народа

На протяжении своей двадцатилетней истории советская разведка боролась на самых опасных и передовых участках классовой борьбы. Она заслужила горячую любовь советского народа и звериную ненависть всех врагов трудящихся. Она показала себя зорким стражем революции, охраняющим завоевания социализма и мирный труд советского народа. В борьбе с многочисленными врагами нашей родины—с заговорщиками, шпионами, вредителями, диверсантами — она вышла победительницей.

Особенно велики победы советской разведки в борьбе с фашистскими разведками и их троцкистско-рыковско-бухаринской агентурой.

Сила и непобедимость советской разведки — в силе диктатуры рабочего класса, в силе власти Советов. Созданная и воспитанная партией **Ленина — Сталина**, советская разведка сильна большевистской партийностью, высокой идейностью в работе, неразрывной связью с советским народом. Трудящиеся Советского Союза считают делом своей чести помогать славным наркомвнудельцам в их трудной и почетной работе. Связь советской разведки с трудящимися массами неизмеримо выросла в настоящее время, когда «...в нашей стране создалось невиданное раньше **внутреннее, моральное и политическое единство народа,** моральное и политическое единство социалистического общества» **(Молотов).**

Это делает советскую разведку непобедимой.

Советская разведка в отличие от разведок буржуазных стран отстаивает кровные интересы трудящихся. Советская разведка отстаивает дело мира, борется с поджигателями войны.

«...В мире нет ни одного государства, где бы органы государственной безопасности, органы разведки были бы так тесно связаны с народом, так ярко отражали бы интересы этого народа, стояли бы на страже завоеваний народа.

В капиталистическом мире органы разведки являются наиболее ненавистной частью государственного аппарата для широких масс трудящегося населения, поскольку они стоят на страже интересов господствующей кучки капиталистов. У нас, наоборот, органы советской разведки, органы государственной безопасности стоят на страже интересов советского народа. Поэтому они пользуются заслуженным уважением, заслуженной любовью всего советского народа». (Из речи т. **Ежова** на заседании Президиума ЦИК СССР 27 июля 1937 г.).

В целях повышения революционной бдительности масс в борьбе с фашистскими разведками и их троцкистско-бухаринскими бандами, партия приняла необходимые меры к тому, «чтобы наши товарищи, партийные и беспартийные большевики, имели возможность знакомиться с целями и задачами, с практикой и техникой вредительско-диверсионной и шпионской работы иностранных разведывательных органов». **(Сталин).**

Осуществление этого мероприятия партии уже принесло свои плоды. Повысилась революционная бдительность масс, возросло уменье распознавать замаскированных врагов народа. Борьба с бухаринско-троцкистской агентурой фашизма, борьба за сохранность государственной тайны, за неприкосновенность социалистической собственности стали делом миллионов.

Советский народ помнит слова товарища **Сталина:** «пока существует капиталистическое окружение, будут существовать у нас вредители, шпионы, диверсанты и убийцы, засылаемые в наши тылы агентами иностранных разведок».

Тем более помнит их и будет помнить наш НКВД.

Советский народ знает, что его неусыпный страж — НКВД будет и впредь беспощадно громить и корчевать врагов народа, подлых изменников родины.

Таковы славные итоги двадцатилетней работы ВЧК—ОГПУ—НКВД.

ВЕРНЫЙ СТРАЖ ЗАВОЕВАНИЙ РЕВОЛЮЦИИ

История предназначила органам ВЧК—ОГПУ—НКВД быть, как говорил товарищ **Сталин, «грозой буржуазии, неусыпным стражем революции, обнаженным мечом пролетариата».** На знамени, под которым сражался меченосец революции железный Феликс Дзержинский, было начертано — преданность, бдительность и зоркость. Стальной рукой, в которой молнией блистал карающий меч пролетарской диктатуры, он отражал удары врагов советской власти, его имя внушало ужас и трепет контрреволюции.

Основа традиций, созданных первым чекистом Феликсом Дзержинским, — беззаветная преданность делу **Ленина—Сталина,** железная воля, революционная бдительность, великая любовь к народу и великая ненависть к его врагам. Под знаком этих боевых традиций встречают сегодня органы Наркомвнудела свой славный юбилей.

Возглавляемые посланцем сталинского Центрального Комитета Николаем Ивановичем Ежовым, органы Наркомвнудела при помощи партии и всех трудящихся наносят удар за ударом врагам народа. Советская разведка крепнет, растет и усиливается с каждым днем. Фашистские разведки не раз почувствовали крепость ударов советской разведки, опирающейся на несокрушимую мощь нашей родины, на мощную действенную поддержку миллионов трудящихся, на помощь и любовь всего народа.

Враги нашей родины, фашистские разведки возлагали большие расчеты на свою троцкистско-бухаринскую, шпионско-вредительскую агентуру. С помощью этой агентуры они пытались подорвать нашу хозяйственную и оборонную мощь.

Не вышло!

Руководимые тов. Н. И. Ежовым органы Наркомвнудела обнаружили и разгромили шпионские гнезда, срывают маски с притаившегося вражеского охвостья, вытаскивают его изо всех щелей.

Звание чекиста является почетным в нашей стране. В каждом чекисте, в каждом работнике Наркомвнудела наш народ видит своего защитника, готового в любое время отдать жизнь за интересы народа, чтит человека, беспредельно преданного своей родине, своему правительству, своей партии, великому вождю товарищу **Сталину.**

Трудящиеся нашей родины помнят мудрые указания товарища **Сталина,** его предостережение о капиталистическом окружении СССР. Чем сильнее, чем богаче и могущественнее становится наша страна, тем больше злобы вызывает она у оголтелой своры фашиствующей буржуазии. Готовя войну против Советского Союза, буржуазия засылает к нам шпионов, диверсантов и вредителей, вдохновляет на борьбу с трудовым народом Советской Страны недобитые остатки капиталистических классов, мобилизует под свои фашистские знамена кулаков, уголовников и троцкистско-бухаринских выродков.

В своем обращении ко всем избирателям Центральный Комитет ВКП(б) отметил, что для того, чтобы обезопасить нашу родину от опасности, которую представляют собой враги Советского Союза, в числе других условий «нужно иметь, во-первых, хорошо организованные карательные органы, способные обезвредить шпионов, вредителей, диверсантов и других врагов советского народа, только при наличии таких карательных органов, наличии хорошо оснащенной Красной Армии и последовательно проводимой политики мира об'ясняется то, что наш народ уже 16 лет избавлен от военных столкновений, пользуется благами мирной жизни и имеет возможность продолжать свой мирный труд.

12 декабря народы Советского Союза на основе самой демократической в мире Конституции избрали верховный орган государственной власти. Выборы в Верховный Совет СССР вылились во всенародное торжество, в радостный праздник, в ярчайшую незабываемую демонстрацию морально-политического единства советского народа, его несокрушимой сплоченности вокруг ленинско-сталинской партии, вождя народов великого **Сталина.**

Восторгом и ликованием встретил грузинский народ радостную весть о блестящей победе сталинского блока коммунистов и беспартийных, об избрании первым депутатом всех народов нашей страны того, чье имя является знаменем борьбы и побед, символом счастья народного,—великого **Сталина.**

Многолюдные митинги рабочих, служащих, колхозников, интеллигенции, состоявшиеся во всех городах и селах Грузии, горячо приветствовали избрание в Верховный Совет СССР верного сталинца, непоколебимого большевика, испытанного руководителя грузинского народа, боевого представителя славной когорты работников ВЧК с первых дней ее возникновения—товарища **Лаврентия Берия.**

Работники НКВД Грузии, Азербайджана и Армении росли и закалялись под непосредственным руководством товарища Л. П. Берия, воспитывались на его личном примере беззаветной самоотверженности и преданности делу **Ленина — Сталина,** ненависти и непримиримости к врагам народа. Руководимые товарищем Л. Берия, направляемые его твердой рукой, органы ВЧК—ОГПУ — НКВД в республиках Закавказья разгромили антисоветские контрреволюционные партии меньшевиков, муссаватистов и дашнаков. Они беспощадно стирают с лица земли троцкистско-бухаринское буржуазно - националистическое отребье, разоблачают и уничтожают злейших врагов народа, агентов фашистских охранок.

Как гранит, крепка и несокрушима мощь нашей родины. Счастливой и радостной жизнью живет советский народ. Его радость и счастье, его мирный созидательный труд, его завоевания зорко охраняет неусыпный страж революции — Народный Комиссариат Внутренних Дел.

Славные чекисты, руководимые товарищем Н. И. Ежовым, очищают советскую землю от вражеской нечисти, уничтожают подлых врагов, пытающихся отнять у советского народа то, что он завоевал под знаменем **Ленина—Сталина.**

Разящий меч революции отточен остро.

Он находится в руках людей, у которых слово никогда не расходится с делом.

«Необходимо помнить и никогда не забывать, что капиталистическое окружение является основным фактом, определяющим международное положение Советского Союза.

Помнить и никогда не забывать, что пока есть капиталистическое окружение,—будут и вредители, диверсанты, шпионы, террористы, засылаемые в тылы Советского Союза разведывательными органами иностранных государств, помнить об этом и вести борьбу с теми товарищами, которые недооценивают значения факта капиталистического окружения, которые недооценивают силы и значения вредительства.

Раз'яснять нашим партийным товарищам, что никакие хозяйственные успехи, как бы они ни были велики, не могут аннулировать факта капиталистического окружения и вытекающих из этого факта результатов.

Принять необходимые меры для того, чтобы наши товарищи, партийные и беспартийные большевики, имели возможность знакомиться с целями и задачами, с практикой и техникой вредительско-диверсионной и шпионской работы иностранных разведывательных органов».

И. В. СТАЛИН.

ПОГРАНИЧНЫЕ РАССКАЗЫ

Граница. Здесь, у самого края Земли Советской, граждане великой родины социализма живут напряженной и кипучей жизнью. В этой жизни нет мелочей. На завьюженном поле след—кто оставил его здесь? Волк из кустов выскочил—кто его спугнул? Филин захохотал—а филин ли это? Надо послушать, надо посмотреть, надо проверить.

И слушает пограничник напряженную тишину границы, всматривается, изучает и читает иероглифы следов, неожиданно и решительно окликает непрошенного гостя, вытряхивает из его карманов револьверы и яд, фальшивки и компас, а из черного продажного нутра — признания, от которых леденеет кровь.

* * *

...Как мы его задержали? Очень обыкновенно. Послал лейтенант меня и Паршутина на границу. Ну, я, конечно, с собакой, со своим «Лекарем». Пошли мы. На границе встретили двух своих красноармейцев Еремина и Панкратова. Еремин мне докладывает, что минут десять назад из кустов, что у самой границы, волк выбежал, видать кем-то напуганный... Я приказал Еремину и Панкратову замаскироваться и усилить наблюдение, а сам вместе с Паршутиным тоже выбрал место поудобнее и стал наблюдать.

Зачем волку без причины пугаться? С полчаса сидели. Рассветать стало, а мы все сидим. Вижу—«оттуда» на нашу сторону из кустов человек пробирается. Мы переглянулись: «Примечай, мол»... и ползком к нему. Ну, а потом обыкновенно уже. «На штык», как у нас говорят, подпустили, — «Стой!», «Руки вверх!» и все как полагается. Растерялся он совсем. Не ожидал, конечно. Поднял руки. Обыскали мы его. Маузер взяли, две обоймы запасные, нюхательного табаку пачку (это, чтобы мой «Лекарь» следа не взял). Стрихнин тоже был, паспорт «липовый», денег пачка. Спрашиваю его: «Один ты, мол, границу перешел?». Дрожит, в чувство еще притти не может. «Один—шепчет—только там—на границу указывает—меня офицеры дожидаются». «Ну, пускай подождут», и повели мы его на заставу. Еремин и Панкратов на границе остались. Вот и все. Шпиком оказался. 9 месяцев для этого дела учили его «там», и прахом вся наука пошла.

Закончив рассказ, товарищ Зайцев улыбнулся и достал из кармана серебряный портсигар — подарок наркома пограничнику Зайцеву за его бдительность, смелость и находчивость.

* * *

Лейтенант товарищ Аверяник рассказывает:

— Всю ночь гудела метель так вот, как сегодня. Вышел я утром, чуть свет, на границу — наряд проверить. Снегу за ночь накрутило — горы. Под кустом, где меньше мело, вижу след сапога. Один, а больше нет. Все заметено. Отошел я от следа шагов на сто, и у того куста круг сделал. Такой же самый след у хутора. Еще пошире круг взял. Иду, присматриваюсь. К деревне подхожу. Третий след у бани, точь-в-точь, как первые два. Спутать следы нельзя было. У «него» каблуки, видать, сносились и на них «косяки» набиты были. К большаку след шел. Привел он меня к деревне, к крайней избе. Зашел я во двор. Уже совсем рассвело. Хозяина избы нашел в конюшне.

— Кто у тебя был? — спрашиваю.

— Никого, — говорит, — не было.

А я двор обошел, со двора следов нет. Захожу в избу. Глазом кинул—у печки сапоги стоят мокрые. Я за сапоги. На каблуке правого сапога рубчик, косяк набит. Тот самый сапог! На печку я поглядел—там тряпки навалены. Кинул под тряпками—человек лежит.—Кто такой? Документы!

— Пету, — говорит, — документов. Я сам хозяин.

Я всех на двадцать километров кругом знаю. Пришлось ему сознаться.

* * *

Работали в поле колхозницы пограничного колхоза Павлина Михайловна Куксо и Мария Михайловна Жердецкая.

В полутора километрах от границы они заметили трех неизвестных. Пытались их задержать, но те—миг—и в лес. Не долго раздумывая, Павлина Куксо, что было сил, бросилась на заставу. Далека застава. Прибежала к воротам кордона, упала от усталости, только и успела вымолвить: «На болоте—шпионы!». Лейтенант Бахмендо поднял заставу «в ружье» и с группой бойцов выехал на поиски.

Находился в это время в дозоре пограничник Барей Курбандалиев. Заметил он в лесу чужих. Трое... Окликнуть —разбегутся. Потом их ищи по одиночке в лесу. Хлопот не оберешься. Пошел Курбандалиев, маскируясь, бесшумно за неизвестными. Кончился лес. Вышли нарушители в поле. Здесь, решил пограничник, не убегут. Нарушители, видимо, считали себя уже в безопасности, когда вдруг за их спиной раздалось:

— Руки вверх!

Опешили враги. Медленно поднялись руки.

Тов. Курбандалиев «без происшествий», как говорят пограничники, доставил всех трех на заставу.

* * *

Безгранична любовь народа к славным часовым границ.

Безгранична любовь часовых к своему народу, к своей родине, к своей партии, к самому родному и самому любимому человеку, отцу и другу — великому **Сталину.**

С его именем в сердце идет пограничник на границу, готовый к встрече с врагом, готовый к смертельной борьбе, готовый к тому, чтобы грудью своей закрыть врагу дорогу в родную страну.

Надежна и несокрушима сталинская вахта Советской Страны!

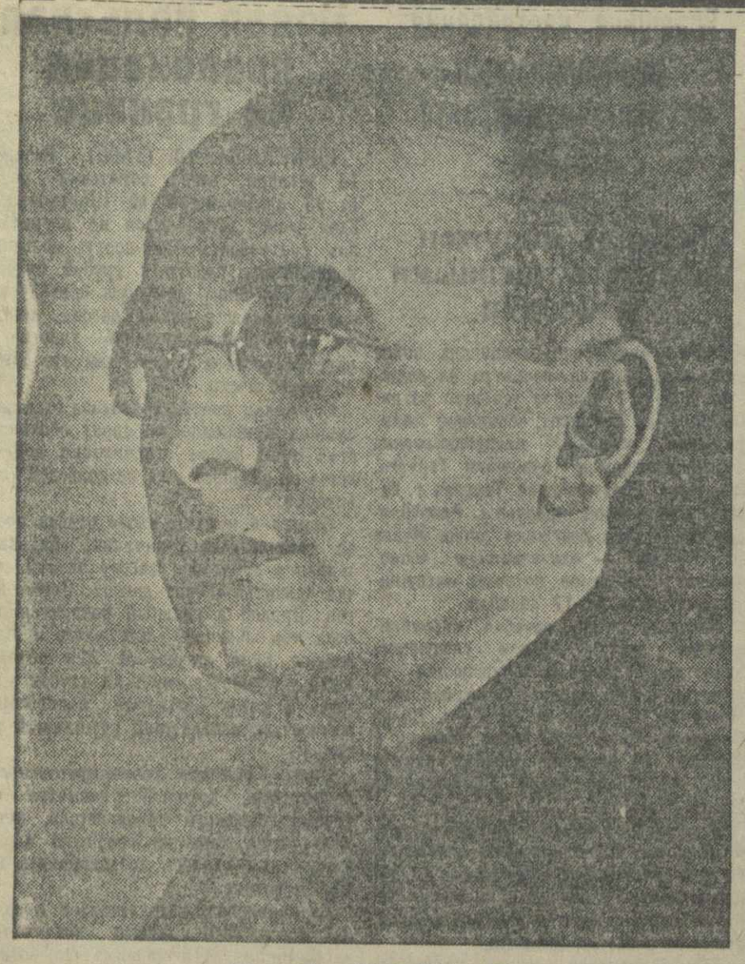

Л. П. БЕРИЯ

Выше революционную бдительность!

Разве не ясно теперь для всех, для каждого большевика Грузии и Закавказья, куда метили и чего добивались враги народа?!

...Они пытались этим сорвать мероприятия по социалистическому строительству, подорвать дело под'ема материального благосостояния широких масс рабочих, колхозников и всех трудящихся Грузии.

Они пытались направить свой удар против ленинско-сталинской национальной политики, против генеральной линии нашей партии, против ЦК ВКП(б), против товарища **Сталина.**

...Пусть же знают враги, что всякий, кто попытается поднять руку против воли нашей великой партии и народа, против воли товарища СТАЛИНА — будет беспощадно смят и уничтожен. (Бурные аплодисменты. Все встают).

...Пусть никто не думает, что троцкистские и иные двурушники, враги народа уже полностью разбиты и разгромлены. Их еще немало осталось, и надо нам эти замаскированные остатки троцкистских, меньшевистских и всяких иных шпионско-вредительских и диверсионных элементов до конца вскрыть и ликвидировать.

...Не надо также забывать, что в Грузии еще имеются остатки разгромленных антисоветских партий, в частности грузинских меньшевиков. Работа троцкистов их оживила и активизировала. Надо зорко за ними наблюдать и беспощадно добивать всех тех, кто попытается поднять голову.

...Большевики Грузии и впредь будут со всей беспощадностью и непримиримостью расправляться со всеми врагами партии и народа, вредителями, диверсантами, шпионами и их пособниками.

Большевики Грузии, выпестованные великим **Сталиным,** воспитанные на сталинских традициях непримиримой борьбы с врагами социализма, развеют впрах презренные остатки троцкистских и всяких иных двурушников, предателей, шпионов и диверсантов.

Коммунистическая партия большевиков Грузии—железная и несокрушимая опора ЦК нашей партии, под руководством сталинского ЦК ВКП(б) и великого **Сталина,** пойдет вперед к новым победам коммунизма.

Л. П. БЕРИЯ. Доклад на X С'езде КП(б) Грузии.

★ ★ ★

Чем же кончилась вся эта преступная работа от'явленных врагов народа, скатившихся на самое дно отбросов человеческого общества?

Органами Советской власти все они пойманы, разгромлены и уничтожены. **(Бурные аплодисменты).** Весь грузинский народ с презрением и проклятиями вспоминает о них.

Такая же участь ожидает всех тех, кто посмеет пойти против могучего советского народа, против Советской власти. **(Бурные аплодисменты).**

Вы должны знать, что враги еще остались, что они продолжают скрытую подрывную работу. Мы должны помнить и никогда не забывать мудрых указаний великого **Сталина** о том, что пока существует капиталистическое окружение, к нам будут засылаться шпионы, диверсанты, вредители, будут из-за границы протягивать к нам грязные, окровавленные руки. Нам надо еще выше поднять революционную бдительность.

Из речи тов. Л. П. БЕРИЯ на общегородском предвыборном собрании советской трудовой интеллигенции Тбилиси 9 декабря 1937 года.

НКВД опирается на любовь и поддержку народа

Сегодня все трудящиеся СССР празднуют славное 20-летие ВЧК—ОГПУ—НКВД. Славные наркомвнудельцы стоят на страже интересов советского народа, выкорчевывая троцкистско-бухаринских диверсантов-вредителей, стремящихся нанести в своих контрреволюционных целях ущерб нашей родине, подорвать наше производство.

Наркомвнудельцы помогли нам на паровозо-вагоноремонтном заводе имени **Сталина** ликвидировать шайку вредителей, которую возглавлял бывший директор завода, а в нашем цехе—его сподручный, бывший начальник котельного цеха. Так, например, по настоянию бывшего начальника цеха неправильно срезались болты на паровозе «СУ».

На производственном совещании и на цеховых собраниях рабочие нашего цеха сигнализировали, вскрывали факты вредительской деятельности бывшего заведывающего цехом. Цех выпускал в месяц не более 15—17 котлов, план не выполнялся.

Органы Наркомвнудела вскрыли всю вредительскую работу. Наркомвнудел помог нам избавиться от вредителей.

Я выполняю норму на 300—400 процентов. Наш котельный цех в декабре месяце вместо 17 котлов выпустит 36 котлов.

Наемные агенты фашизма, вредившие на нашем заводе, разгромлены.

Ни один агент иностранной разведки, ни один предатель не ускользнет от зоркого глаза НКВД.

Троцкистско-бухаринские шпионы и вредители, их притаившиеся последыши не уйдут от зоркого глаза НКВД, который опирается на советский народ. НКВД выполняет непоколебимую волю советского народа, громя агентов фашизма, продавшихся врагу.

Г. ДЖГАНТИАШВИЛИ, бригадир котельного цеха паровозо-вагоноремонтного завода им. Сталина.

Народный комиссар внутренних дел Грузинской ССР С. А. Гоглидзе.

Канал Москва—Волга. Слева—скульптура «Красноармеец», установленная на башне Химкинского речного вокзала, справа—пассажирские катера в канале. (Фото Сабельникова, Союзфото).

Большевистский гуманизм

Сталинская забота о людях, чуткое и внимательное отношение к человеку являются боевыми традициями коммунистической партии.

Верный сын партии **Ленина—Сталина,** светлый рыцарь пролетарской революции Ф. Э. Дзержинский свято чтил эти традиции. Беспощадно уничтожавший врагов революции, неустанно боровшийся со всякими преступлениями против советского строя и социалистической собственности, он в то же время был инициатором и организатором дела перековки всех тех преступников, которых представлялось возможным перевоспитать, сделать полезными членами общества.

«Ему — Ф. Э. Дзержинскому, — говорил тов. А. И. Микоян, — мы обязаны теми славными делами по перековке людей, которыми гордится вся страна, изумительные образцы которых мы видим в Болшевской коммуне, на строительстве Беломорско-Балтийского канала им. **Сталина,** на строительстве канала Волга—Москва и на других стройках».

Твердая рука Дзержинского, рука меченосца революции сурово карала врагов революции, врагов свободы. Но эта суровость являлась выражением его величайшей любви к народу, выражением подлинного высокого гуманизма. Он боролся за счастье своего народа, за могущество советского государства.

Дзержинский умел распознавать, растить и перевоспитывать людей, делать их полезными нашей родине, выковывать подлинных строителей новой жизни. Он вел огромную работу с детской беспризорностью, он спасал голодных ребят от смерти, беспризорных и малолетних преступников — от моральной гибели, он учил «ковать» людей.

Вдумчивая воспитательная работа над людьми является одним из славных завѣтов, которые оставил Дзержинский своим соратникам-чекистам и которые, как святое знамя, органы ГПУ—Наркомвнудела пронесли через бурные и величественные годы, отделяющие нас от того дня, когда умер этот пламенный борец за счастье своего народа, за счастье своей страны.

Честный труд — непреложный закон социалистического общества. Кто провинился перед социалистическим обществом, ему надо трудом завоевать и возвратить себе имя и права гражданина. Труд самоотверженный, организующий, не знающий препятствий помогает большевистскому перевоспитанию людей.

Строительство Беломорского канала и канала Москва—Волга, как и вся работа коммун ГПУ, — говорил А. М. Горький, — неопровержимо доказала, что нет преступника, который не подчинился бы оздоровляющему влиянию социалистически целесообразного труда. «Не подчиняются этому влиянию, — замечает Алексей Максимович, — только выродки человечества: капиталисты, организаторы новой всемирной бойни, авантюристы, выдвигаемые буржуазией для истребления революционных рабочих. Но это уже те «горбатые», которых «только могила исправит», — могила, которую им роет пролетариат всех стран».

За годы строительства обоих каналов чекисты-воспитатели вернули к жизни сотни, тысячи людей, которым, казалось, грозили растление и гибель. В созидательном труде эти люди обрели себя, как полноценных граждан социалистического общества, они освободились навсегда от тлетворного сознания людей, выросших в условиях частной собственности, буржуазной лжи и лицемерия.

В методах перековки людей, проводимых чекистами-воспитателями, выступает подлинный большевистский гуманизм.

На примере Болшевской коммуны, Беломорстроя, строительства канала Москва—Волга сказались замечательные результаты процесса перевоспитания людей социально опасных в социально полезных. Кропотливая политико-воспитательная работа органов Наркомвнудела приобщила десятки тысяч бывших правонарушителей к семье трудящихся нашей великой родины, воспитала из них квалифицированных специалистов, которые уже в качестве вольнонаемных работников используются на многочисленных стройках, проводящихся на необ'ятных просторах нашей страны.

Большинство каналоармейцев, получивших на строительстве специальность, это в подлинном смысле новорожденные люди, возвратившие себя в результате перековки социалистической родине, ставшие в ряды ее строителей. Они осознали глубокое государственное значение исправительно-трудовой политики советской власти, они поняли, что закон социалистического общества — честный труд и что только им можно завоевать имя и право гражданина.

«Сам не могу сказать, что со мной стало, будто подменили меня, — рассказывал досрочно освобожденный Гарочкин, бывший правонарушитель, отбывавший наказание на Беломорстрое и вначале упорно помышлявший о бегстве. — Азарт такой к работе появился, к каналу, что все забыл. Когда у нас стали набирать бригады на штурм прорыва, я попросил, чтобы меня туда послали. Обратно вернулся со значком ударника. Это окончательно отрезало дорожку назад. Сейчас я вольный гражданин. Очень рад, что тогда не убежал отсюда. Потому что здесь, на Беломорстрое, я нашел свою точку в жизни».

Прекрасный пример чекистской перековки людей — другой каналоармеец Беломорстроя, Гинзбург, в прошлом злостный рецидивист, один из обитателей одесского «дна». Большевистское перевоспитание сломило и его. Гинзбург долго упорствовал в своем отрицании честного труда. Но упорны были и его воспитатели на строительстве канала, которые подметили и оценили даровитость в этом «испорченном» человеке. Его с трудом убедили выйти из штрафного изолятора на земляные работы. И вот пафос огромного строительства увлек этого человека. Он стал ударником и пламенно повел за собой многих других, таких же, каким он был когда-то сам.

Новые тысячи перекованных людей дало нашей стране и строительство канала Москва—Волга.

Великая социалистическая мораль, большевистский гуманизм, трудовой энтузиазм перевоспитывают десятки тысяч бывших правонарушителей, возвращающих себе права гражданства, становящихся полезными участниками нашей великой социалистической стройки.

Б. БОРИСОВ.

В ЗЕМО-АВЧАЛЬСКОЙ ТРУДОВОЙ КОЛОНИИ

Это случилось на перегоне Загэс — Авчала. Из окна вагона промчавшегося пассажирского поезда выпал портфель с документами и 4.500 рублями. Пассажир, выронивший портфель, заметил, как его поднял переходивший через полотно железной дороги мальчик, который побежал за поездом.

Быстро скрывшись за поворотом, поезд подошел к станции Авчала. Прошло несколько минут. Группа пассажиров вышла на перрон. Все взоры были обращены туда, откуда должна была появиться крохотная фигурка. И действительно, вскоре к вагону подбежал мальчик лет пятнадцати. Еле держась на ногах от усталости, он протянул владельцу портфель, сказав, что решил обязательно догнать поезд, как только увидел в портфеле пачку денег.

Когда мальчика спросили, кто он, —последовал ответ:

— Бывший беспризорный, теперь воспитанник Земо-Авчальской трудовой колонии Наркомвнудела Грузии, Коля Дорофеев!

Чтобы в полной мере оценить поступок Коли Дорофеева, надо знать, что несколько лет назад он и не подумал бы возвращать этот портфель. Тогда он был вором. Теперь же стал другим человеком, честным, воспитанным советской властью, приобщенным к труду. Маленький человек вырос, поднялся настолько, что, ни секунды не задумываясь, совершил замечательный поступок...

Сотни малолетних правонарушителей беспризорных, безнадзорных детей побывали в Земо-Авчальской трудовой колонии Наркомвнудела Грузинской ССР. Они попадают сюда с улицы, из зала суда, из неудачных, деморализованных семей, из детских приемников.

Проходят недели, месяцы. Окруженные вниманием и лаской, приобщенные к труду, осознавшие дисциплину и порядок во всем — на производстве, в быту, на учебе, эти люди твердо становятся на путь честного, полноправного гражданина Советской Страны.

Вот сероглазый, коренастый юноша, с лица которого, кажется, никогда не сходит счастливая улыбка, Александр Кириченко. С неохотой рассказывает он о своем прошлом. На буферах пассажирских и товарных поездов он исколесил вдоль и поперек огромную нашу страну. Он крал все, что попадалось под руку. Он не помнит даже, сколько регистраций числится за ним, сколько раз и где его арестовывали.

В 1935 году девятнадцатилетний Александр Кириченко попал в Земо-Авчальскую трудовую колонию. Его не заперли за решетку, к нему не приставили никого. В первый же день его назначили экспедитором по снабжению. Ему доверили деньги. Приодетый Кириченко появился в банке, он перечислял крупные суммы за закупленные товары.

Стахановская бригада Б. Дейнега. (Фото Полякова).

Прошел год. Кириченко сам не узнавал себя. Он стал дисциплинированным, грамотным, честным человеком. Как-то он пришел в комитет комсомола с заявлением. Кириченко был принят в комсомол. Сейчас он — воспитатель колонии, получает ежемесячно 500 рублей зарплаты. Никому другому не под силу с таким знанием дела подходить к новым воспитанникам, внушать им любовь к труду, к учебе, как Александру Кириченко.

— Трудовая колония вернула мне жизнь,—говорит Кириченко. — Прошлое я должен забыть. Да я его уже и забыл. Я комсомолец, воспитатель трудовой колонии. Мне доверено огромное дело перековки таких, каким был и я. Это доверие я оправдаю...

Вот тринадцатилетний малыш, Борис Дейнега. Он — бригадир стахановской бригады одного из цехов обувной фабрики. Его бригада, состоящая из таких же малышей — бывших правонарушителей, показывает образцы замечательной работы не только в цехе, но и в школе. Бригада Дейнега, систематически выполняющая производственный план на 150 проц., состоит из отличников учебы.

Инструктором закройного цеха обувной фабрики работает Александр Шедловский, осужденный в 1935 г. за кражи к 4 годам лишения свободы. В Земо-Авчальской трудовой колонии он быстро освоил ремесло закройщика, стал мастером цеха. Затем его выдвинули на должность инструктора с окладом в 500 руб. в месяц. Через несколько месяцев Шедловский, член профсоюза, получит паспорт и, если захочет, уйдет из колонии квалифицированным, полноправным гражданином.

Большим авторитетом в колонии пользуется бывший правонарушитель, имеющий 4 судимости, Лев Вайс. Всего два года он провел в Земо-Авчальской трудовой колонии и уже получил квалификацию мастера сборочного цеха кроватной фабрики. Вайс—один из лучших стахановцев. Его заработок равен 550—600 руб.

— Колония сделала из меня настоящего человека, — говорит Вайс.—Теперь я уже не свихнусь никогда потому, что прошлое свое я хорошо помню. Мой срок пребывания в колонии прошел. Я остался здесь вольнонаемным, получил профсоюзную книжку, паспорт. Я приложу все усилия к тому, чтобы поставить на правильный путь десятки таких же, каким был некогда и я, сделать их достойными гражданами нашей прекрасной социалистической родины.

Вся колония знает крохотных, жизнерадостных Торкома Погосова и Хачатура Саркисяна — настоящих мастеров обувной фабрики и замечательных танцоров, талантливого художника Николая Нижельского, работы которого развешаны почти во всех общежитиях колонии. Аджала Балаханова, Харебова, Гогиава —лучших стахановцев обувной фабрики.

***

Полученное на-днях Земо-Авчальской трудовой колонией письмо долго переходило из рук в руки.

Письмо прислано бывшим воспитанником колонии Семеном Романовым и датировано 4 декабря этого года. Оно пришло из Ташкента. В письме сказано:

«Я, бывший воспитанник вашей колонии, сообщаю, что доехал к родным благополучно, и благодарю за воспитание в колонии. Когда я попал в колонию, меня убеждали в том, что колония перевоспитывает беспризорных и правонарушителей, делает из них честных граждан, дает «путевку в жизнь». Я это испытал на себе. Я даже не нахожу таких слов, чтобы выразить мою благодарность руководителям колонии. Мне выпало большое счастье стать в ряды с рабочими и 12 декабря голосовать за лучших людей нашей страны, беспредельно преданных партии Ленина — Сталина. Я призываю всех воспитанников колонии честным, упорным трудом, учебой добиться прав гражданства, слушаться советов воспитателей.

Привет всем. Слесарь С. Романов».

***

Земо-Авчальская трудовая колония Наркомвнудела Грузинской ССР — это одна из тех трудовых колоний, инициатива организации которых принадлежит незабвенному Феликсу Эдмундовичу Дзержинскому.

Земо-Авчальская трудовая колония Наркомвнудела Грузинской ССР — это целый городок с корпусами обувной и кроватной фабрик, прекрасными общежитиями для воспитанников колонии, новой замечательной школой с многочисленными кабинетами естествознания, географии, физики и химии. В колонии — своя больница, обслуживаемая 8 высококвалифицированными врачами, свой клуб, кооператив, своя пекарня, баня, физкультурные площадки.

Земо-Авчальская трудовая колония направила недавно 28 выпускников в дорожно-топографический техникум, 4 выпускников — в Потийский морской техникум. Воспитанники колонии, бывшие правонарушители, получили все права гражданства, работают сейчас в новой обувной фабрике, на заводе 26-ти, на стройзаводе Грузкурортстроя в Мцхетской деревообделочной мастерской...

С огромной радостью воспитанники колонии готовятся к встрече 20-й годовщины Наркомвнудела. Эту годовщину они отметят подписанием социалистического договора на соревнование с приехавшими в Тбилиси представителями Закатальской трудовой колонии Наркомвнудела Азербайджанской ССР.

А. РУТ.

БДИТЕЛЬНОСТЬ

Элеватор работал без всяких перебоев. Исправно действовали механизмы, исправно поступало зерно на мельницу. Заведующий элеватором Козьмин старался показать себя перед рабочими с лучшей стороны.

Андрей Емельянович Ткач—бригадир слесарной мастерской Тбилисского мелькомбината — внимательно присматривался к заведующему элеватором. Поведение Козьмина внушало ему подозрение.

— Козьмин притаившийся, еще не разоблаченный враг, — думал Андрей Емельянович,—он что-то скрывает от нас. Неслучайно Козьмин так лебезит перед рабочими.

Над догадками Андрея Емельяновича беспечно смеялись окружающие. Требовали обосновать свои подозрения против Козьмина. Но прямых, уличающих фактов не было.

Случайная встреча с земляком открыла только страничку из прошлой жизни Козьмина.

— Как же,—сказал земляк,—у отца Козьмина была большая собственная мельница в станице Кубанской, на Северном Кавказе. После Октябрьской революции отец и сын арендовали эту мельницу, потом их раскулачили, он и сбежал оттуда в Грузию, в Цнорис-Цхали.

— Я твердо знал одно,—рассказывает т. Ткач,—что подлые враги, проиграв сражение в открытом бою, переменили методы своей борьбы с трудящимися нашей страны, широко применяя шпионаж и вредительство на фронте нашего социалистического строительства. О своих подозрениях я рассказал в НКВД. Там внимательно и чутко отнеслись к моим словам.

Славные органы НКВД полностью разоблачили притаившегося врага, сорвав с его лица маску.

Устроившись заведующим элеватором одного из крупнейших в СССР—Тбилисского мелькомбината, Козьмин тонко проводил вредительство.

Элеватор исправно работал, но зерно портилось.

Уже после разоблачения Козьмина в элеваторе было обнаружено 500 тонн «лишнего» зерна. Откуда такие «излишки»? Оказалось, что враг в массовом порядке обвешивал колхозников при приеме от них зерна. Так он старался создать недовольство колхозной деревни советской властью.

— Святая обязанность каждого честного советского гражданина,—говорит тов. Ткач,—всемерно помогать славным органам НКВД.

А. ПЕТРОВИЧ.

В Военной Коллегии Верховного Суда Союза ССР

16 декабря 1937 года Военной Коллегией Верховного Суда Союза ССР в закрытом судебном заседании в порядке закона от 1 декабря 1934 года было рассмотрено дело по обвинению Енукидзе А. С., Карахана Л. М., Орахелашвили И. (М.) Д., Шеболдаева Б. П., Ларина В. Ф., Метелева А. Д., Цукермана В. М. и Штейгера Б. С. в измене родине, террористической деятельности и систематическом шпионаже в пользу одного из иностранных государств, т. е. в преступлениях, предусмотренных ст. ст. 58-1а, 58-8 УК РСФСР.

Все обвиняемые полностью признали себя виновными в пред'явленных им обвинениях.

Военная Коллегия Верховного Суда Союза ССР приговорила обвиняемых Енукидзе А. С., Карахана Л. М., Орахелашвили И. (М.) Д., Шеболдаева Б. П., Ларина В. Ф., Метелева А. Д., Цукермана В. М. и Штейгера Б. С. к высшей мере наказания — расстрелу.

Приговор приведен в исполнение.

СОБРАНИЕ СТАХАНОВЦЕВ ПРЕДПРИЯТИЙ МОСКВЫ И МОСКОВСКОЙ ОБЛАСТИ

МОСКВА, 18. (ТАСС). 17 декабря в Москве в Колонном зале Дома союзов состоялось созванное МК и МГК ВКП(б) собрание стахановцев фабрик и заводов Москвы и Московской области, посвященное обсуждению итогов сталинской декады стахановских рекордов и задач промышленности на 1938 год.

О победах многотысячного коллектива Электрокомбината им. Куйбышева говорил старший мастер сборочного конвейера тов. А. Г. Яковлев.

— В честь своего кандидата в депутаты Верховного Совета СССР, любимого и родного товарища **Сталина**, —сказал тов. Яковлев, — избиратели Сталинского избирательного округа Москвы решили организовать сталинскую декаду стахановских рекордов. Их почин был горячо подхвачен трудящимися всего Советского Союза. Коллектив Электрокомбината показал в течение декады свою большевистскую волю и умение драться за выполнение плана, заданий партии и правительства. Он добился за декаду замечательных результатов — перевыполнил программу и намного пополнил ряды стахановцев.

Но мы на этом не успокаиваемся. В ознаменование блестящей победы на выборах блока коммунистов и беспартийных, в честь первого всенародного депутата Верховного Совета товарища **Сталина** мы решили продолжить сталинскую декаду стахановских рекордов до конца декабря, чтобы победно завершить 1937 год и достойно встретить первый год третьей сталинской пятилетки. Мы решили также об'явить январь 1938 года сталинским месяцем стахановских рекордов.

О замечательных делах стахановцев станкозавода им. Орджоникидзе говорил знатный фрезеровщик, депутат Верховного Совета СССР тов. И. И. Гудов.

— На нашем заводе, — сообщил тов. Гудов, — мы готовимся к тому, чтобы от отдельных рекордов перейти к рекордам групповым, к стахановской работе целых цехов. По инициативе лучших стахановцев завода решено в ближайшее же время поставить групповой рекорд фрезеровщиков. Лично я взял на себя обязательство 23 декабря — к пятилетию нашего завода — дать 6.500 проц. нормы за смену.

С рапортами о достижениях своих предприятий за сталинскую декаду стахановских рекордов выступили — главный инженер Трехгорной мануфактуры тов. Б. А. Сквиренко, стахановка тушинской фабрики «Мосчулок» тов. Т. А. Панфилова, начальник смены завода «Электросталь» депутат Верховного Совета тов. В. С. Минаев, стахановец завода им. Лепсе тов. Н. А. Баюков, токарь шарикоподшипникового завода им. Л. М. Кагановича тов. П. А. Смирнов, слесарь - стахановец Мытищинского вагоностроительного завода тов. И. Л. Крац, главный инженер Коломенского машиностроительного завода депутат Верховного Совета СССР тов. В. А. Малышев и знатный каменщик - орденоносец тов. П. С. Орлов.

С яркой речью выступил секретарь МК и МГК ВКП(б) тов. Н. С. Хрущев, встреченный овацией всего собрания.

— Я призываю стахановцев Москвы и Московской области, — сказал в заключение своей речи тов. Хрущев, —под знаменем партии **Ленина — Сталина**, под руководством нашей непобедимой партии большевиков и вождя народов товарища **Сталина** добиваться все новых и новых побед в борьбе за образцовое выполнение заданий партии и правительства, за успешное выполнение третьей сталинской пятилетки.

Бурей аплодисментов ответило собрание на призыв руководителя московских большевиков.

Собрание приняло обращение ко всем стахановцам - рабочим, инженерам, техникам и служащим промышленности и транспорта.

Ко всем стахановцам, рабочим, инженерам, техникам и служащим промышленности и транспорта

Обращение стахановцев фабрик и заводов Москвы и Московской области

Дорогие товарищи!

Советский народ на основе самой демократической в мире Сталинской Конституции избрал 12 декабря Верховный Совет СССР.

Блок коммунистов и беспартийных, могучий, непобедимый сталинский блок, одержал блестящую победу. Кандидаты, выставленные в верховный орган Советского Союза избирательным блоком партии большевиков и беспартийных, избраны повсеместно.

Свыше 90 миллионов избирателей, голосуя за кандидатов блока коммунистов и беспартийных, демонстрировали этим сплоченность советского народа вокруг партии большевиков, свое безграничное доверие и преданность партии **Ленина—Сталина**, свою любовь и преданность великому **Сталину**.

Под великим знаменем **Ленина — Сталина** трудящиеся нашей родины уверенно идут вперед к новым победам коммунизма, ибо они знают, что их ведет великий гений трудящегося человечества товарищ **Сталин**, под руководством которого наша страна стала могучей социалистической державой, страной победившего социализма, страной счастья и радости, страной развернутой социалистической демократии.

Наша родина - мать—единственная страна в мире, не знающая ужасов безработицы. Безработица ликвидирована навеки и ее бедствий никогда не узнает гражданин Страны Социализма. Колхозный строй навеки ликвидировал нищету в деревне и обеспечил колхозному крестьянству счастливую, зажиточную жизнь.

Партия **Ленина — Сталина** и советская власть обеспечили трудящимся нашей родины право на труд, право на отдых, право на образование, право на обеспеченную старость, золотыми словами записанные в Сталинской Конституции.

Сталинский Центральный Комитет Партии и советское правительство неустанно заботятся о повышении благосостояния рабочих, крестьян и трудовой интеллигенции.

Мы работаем на себя, и потому наш труд радостен. Мы знаем, что чем больше мы выработаем продукции, чем больший урожай мы получим с наших колхозных и совхозных полей, тем могущественнее будет наше отечество, тем лучше и лучше мы будем жить.

Советский народ с невиданной в мире силой продемонстрировал свое величайшее могущество, свое несокрушимое моральное и политическое единство, свою боевую готовность бороться за дальнейшее укрепление своей родины, за новые победы коммунизма, под руководством партии **Ленина—Сталина**, под руководством великого **Сталина**.

Выборы в Верховный Совет явились подлинным всенародным праздником. Этот исторический день трудящиеся, рабочие, ударники и стахановцы предприятий Москвы и Московской области встретили невиданным под'емом политической и производственной активности. Выражением этой производственной и политической активности явилась проведенная, по инициативе рабочих Сталинского района столицы, сталинская декада стахановских рекордов.

В дни этой декады тысячи сталинских питомцев - стахановцев, пламенных патриотов нашей счастливой родины, показали замечательные образцы большевистской борьбы за высокую производительность труда, показали образцы социалистического отношения к труду, показали, на какие героические подвиги способны люди, овладевшие техникой, люди горячо любящие свою родину, люди, высоко несущие знамя ленинского соревнования.

Депутат Верховного Совета СССР фрезеровщик станкозавода им. Серго Орджоникидзе тов. Гудов в дни сталинской декады установил блестящий рекорд, выработав за одну смену 45,8 нормы.

Соревнующийся с ним фрезеровщик завода «Красный пролетарий» тов. Царев, работая гудовскими методами, перекрыл этот рекорд, выполнив за смену 58 норм.

За дни сталинской декады на предприятиях г. Москвы и Московской области выросли новые выдающиеся мастера высокой производительности труда.

Тов. Панфилова, стахановка Тушинской чулочной фабрики, дала за смену 1.140 пар чулок, превысив американские нормы, и установила мировой рекорд.

Фрезеровщик завода «Красный пролетарий» тов. Миронов выработал за смену 46 норм.

Точильщик резцов Подольского механического завода Анисимов выполнил за смену 17 норм.

Комсомолец Мытищинского машиностроительного завода тов. Крац выполнил за смену 18,3 нормы.

Стахановцы завода им. Горбунова тт. Лукьяновский и Никулин выполнили в одну смену месячное задание.

Сталевар завода «Серп и молот» тов. Дронников снял 11 тонн стали с квадратного метра пода печи.

На заводах Москвы и области стало развиваться славное движение пятисотников и тысячников, движение стахановцев, выполняющих свои нормы на 500 и 1000 процентов.

На Коломенском заводе имени Куйбышева 304 стахановца в дни сталинской декады выполнили свои нормы свыше, чем на 500 проц.

На заводе им. Лепсе в дни сталинской декады было установлено 690 рекордов. 180 рабочих этого завода выполнили свои нормы от 300 до 1.180 проц.

Таких примеров много. Они есть на автозаводе им. **Сталина**, на прожекторном заводе им. Кагановича, на электрозаводе им. Куйбышева, на станкостроительном заводе «Комсомолец», на Подольском механическом заводе и многих других предприятиях.

На сотнях предприятий рабочие, ранее не выполнявшие нормы, теперь стали их выполнять. Увеличились ряды ударников, перевыполняющих нормы на 120—150 проц.

Все достижения сталинской декады, все установленные рекорды являются ярким свидетельством неограниченных возможностей под'ема производительности труда и огромных резервов нашей социалистической промышленности, использование которых является важнейшей задачей хозяйственников, инженеров, рабочих, стахановцев.

Задача состоит в том, чтобы закрепить достигнутый в сталинскую декаду уровень производительности.

Задача состоит в том, чтобы высокую производительность отдельных стахановцев перенести на бригады, на цеха.

Задача состоит в том, чтобы систематически распространять и внедрять опыт передовиков, создавать условия, способствующие этому.

Товарищи, наша страна завершает славную вторую сталинскую пятилетку и вступает в первый год третьей пятилетки.

Накануне нового хозяйственного года мы обращаемся к вам, товарищи рабочие, работницы, стахановцы, инженеры и хозяйственники, с призывом успешно завершить выполнение государственного плана текущего года, образцово подготовиться к осуществлению плана промышленного производства в 1938 г.—в первом году третьей сталинской пятилетки.

Мы призываем вас показать в 1938 году блестящие образцы социалистического труда.

Мы призываем вас сделать 1938 год годом нового мощного под'ема социалистического соревнования и стахановского движения, годом наивысших показателей производительности труда.

Мы призываем вас вступить в новый хозяйственный год, об'явив январь 1938 г. сталинским месяцем стахановских рекордов, показав в этот месяц образцы социалистической организованности и большевистского порядка, показав умение работать равномерно, без перебоев и штурмовщины.

Мы призываем вас еще выше поднять знамя социалистического соревнования фабрик, заводов, шахт, рудников, паровозных депо и железнодорожных станций, развернуть стахановское движение вширь и вглубь и по-большевистски бороться за почетное звание передовых, за переходящие красные знамена, за звание отличников социалистического соревнования.

Мы призываем вас еще выше поднять революционную большевистскую бдительность, беспощадно разоблачать и уничтожать заклятых врагов народа — троцкистско-зиновьевских и бухаринско - рыковских наймитов японо-немецкого фашизма.

Мы призываем вас еще теснее сплотиться вокруг нашей родной коммунистической партии, вокруг нашего мудрого вождя и учителя, великого **Сталина**.

Мы призываем вас крепить нерушимое моральное и политическое единство советского народа и непобедимый блок коммунистов и беспартийных.

Да здравствует наша великая социалистическая родина!

Да здравствует всесоюзная коммунистическая партия большевиков!

Да здравствует могучее стахановское движение!

Да здравствует наш вождь и учитель товарищ **Сталин!**

Успешное наступление республиканцев на восточном фронте Испании

Теруэль окружен правительственными войсками

Наступление республиканских войск в секторе Теруэля, несмотря на снежную бурю, 17 декабря успешно развивалось. Как сообщает испанское министерство обороны, **республиканские войска полностью окружили Теруэль. Все пути, связывающие Теруэль с базами мятежников, прерваны. Республиканские войска окружили также Музэ де Теруэль — единственную оборонительную позицию, которую мятежники сохраняли до 17 декабря.**

Наступая с 15 декабря, республиканские войска заняли следующие пункты: Галиана и окружающие ее высоты — Кампильо, Лапедриза, Лос Морронес, Пабарно ле Ла Гуэ, Серро Пердигон, Пико дель Сорро, Конкуд и Санблас. 16 декабря заняты: высота 1706, Ла Масия дель Сентре и Ла Масия Сантьяго.

Деревни Кастральво и Кастельяр, где продолжают сопротивляться небольшие группы мятежников, окружены. 17 декабря занят Музэ де Вильястар. Занятие этого пункта разрушило всю систему обороны мятежников.

Республиканские войска атаковали мятежников к югу от реки Турия и в 22 часа 17 декабря вышли к слиянию рек Турия и Альфамбра.

Блестящей атакой республиканские войска заняли ряд окопов мятежников на кладбище Теруэля. Несколько контратак, предпринятых мятежниками, было отбито.

Потери республиканских войск ничтожны.

Авиация мятежников утром 17 декабря пыталась оказать помощь окруженным в районе Теруэля частям мятежников, но была отогнана республиканскими истребителями. В секторе Орна де Гальего республиканская артиллерия бомбардировала автомобильный транспорт мятежников, заставив его возвратиться назад. С этим транспортом направлялись свежие силы в подкрепление гарнизонов мятежников, находящихся на позициях, блокированных в снегах. (ТАСС).

К предстоящему полету Вилкинса

НЬЮ-ЙОРК, 17. (ТАСС). По сообщению агентства «Ассошиэйтед пресс» из Барроу (Аляска), в связи с облачностью, Вилкинс отложил свой полет. Он надеется вылететь завтра. Если будет лунный свет, то Вилкинс попытается вылететь на север вдоль 145 меридиана, приблизительно до 88 широты и вернется назад вдоль 150 меридиана. По словам агентства, Вилкинс заявляет, что лунный свет обеспечивает видимость на расстояние от 3 до 10 миль в любом направлении. Таким образом, Вилкинс предполагает, что его полет может покрыть площадь приблизительно в 130 тысяч квадратных километров.

Закончился матч Алехин — Эйве

Вчера в Роттердаме игралась последняя, 30, партия матча на первенство мира между Алехиным и Эйве. На 41 ходу партия закончилась выигрышем Эйве.

По условиям матча, достаточно было набрать 15 с половиной очков, чтобы выиграть первенство. Алехин их получил после 25 партий, завоевав звание чемпиона мира. Последние внематчевые партии решающего значения не имели. Общий счет матча 17½ : 12½ в пользу Алехина.

(«Правда», 17 декабря).

Новая польская провокация на границе

ШЕПЕТОВКА, 16. (ТАСС). Вечером 14 декабря, когда советский поезд № 33, следовавший из Шепетовки в Здолбуново, остановился на пограничном контрольном блок-посту, польские полицейские власти с грубой бранью принудили нашу поездную бригаду сосредоточиться в одном вагоне, лишив ее возможности принять участие в осмотре состава поезда, как это обычно имело место.

Советская поездная бригада была допущена к исполнению своих обязанностей лишь после отправления поезда, когда он следовал уже по польской территории.

Спустя 4 минуты после отхода поезда, таможенный чиновник, находившийся в хвостовом вагоне № 219, начал кричать: «Горит вагон». Проводник тов. Яровой и главный кондуктор поезда тов. Кляцкий при входе в служебное купе вагона № 219 обнаружили в тумбочке горящий клубок тряпок и метлу, облитые неизвестной жидкостью, издававшей удушливый запах.

Лишь благодаря распорядительности проводника, который, несмотря на угрозы польского таможенника, схватил руками горящие предметы и выбросил их,—удалось предотвратить пожар в вагоне.

По заявлению находившихся в вагоне пассажиров нашему кондуктору т. Кляцкому, они видели, что поджог вагона производил неизвестный гражданин высокого роста, который вошел на пограничном посту в вагон № 219 вместе с капитаном. Это лицо оказалось польским гражданином, ехавшим этим же поездом из Киева в Варшаву.

По прибытии поезда в Здолбуново тов. Кляцкий составил акт о пожаре в вагоне № 219. Однако, представитель польских железных дорог этот акт подписать отказался.

После этого польские власти, задержав проводника тов. Ярового и дозорного тов. Плаксу, самовольно отцепили от состава вагон № 219 и оставили его вместе с вышеупомянутыми лицами на польской территории, под предлогом необходимости произвести расследование. Одновременно польские власти потребовали приезда советских железнодорожников на ст. Здолбуново для участия в расследовании.

Учитывая более чем подозрительный характер этого происшествия и невозможность нормальных условий расследования на ст. Здолбуново, как это показал опыт 30 ноября, советские железнодорожные власти отклонили требование польской стороны и отказались от командирования своих представителей на ст. Здолбуново, настаивая на немедленном возвращении в СССР незаконно задержанных на польской территории тт. Яровой и Плаксы, а также вагона № 219.

Примечание ТАСС. В осведомленных кругах ТАСС сообщили, что полпредству в Варшаве поручено заявить польскому правительству резкий протест против непрекращающихся провокаций польских властей, ставящих под угрозу дальнейшее функционирование железнодорожного движения на участке Здолбуново—Шепетовка.

ХРОНИКА

Приговор Специальной Коллегии Верховного Суда Грузинской ССР по делу контрреволюционной троцкистской вредительской организации, орудовавшей в системе республиканской конторы «Заготзерно», приговорившей Лазарева К. М., Хуциева В. Д., Мурадова Р. А., Отто К. К. и Бенделиани Д. П. к высшей мере наказания — расстрелу—приведен в исполнение.

Ответственный редактор В. ГРИГОРЬЯН.

ГОСЦИРК тел. 3-11-44 | 20 декабря
НОВАЯ ПРОГРАММА Арт. КИС и ГЕНИЙ — буф. фок. клоунада, арт. ДАШЕВСКИЕ — воздушн. номер ДМИТРИЕВЫ — эквилибристы БОРКИС — комически жонглеры. Последнее выступление дессировщика С. ШАФРИК. Начало в 8 ч. 30 м. вечера. Касса с 12 ч. до 2 ч. и с 5 час.
24 декабря два дневн. предст. На днях КИНО-ДЖАЗ лилипутов. 4714

Финансовый отдел Тбилисского Совета

на основании ст. 32-ой Положения о подоходном налоге с частных лиц предлагает всем учреждениям, предприятиям и организациям, находящимся на территории гор. Тбилиси, систематически пересылать финансовому отделу Тбилисского Совета сведения о всех операциях с частными лицами, как то: о всевозможных договорах заключенных с частными лицами по разным операциям (поставка, заготовка, реализация, наем помещений, квартир и комнат) о выплаченных суммах по счетам за проведенные кустарные работы, за перевозку грузов и пассажиров и за приобретенные от частных лиц предметы.

Означенные сведения пересылаются финотделу Горсовета в виде копий с договоров и со счетов, где должны быть указаны фамилия, имя, отчество и место жительство частного лица, на основании паспортов (с указанием на счетах №№ паспортов).

За непредставление означенных сведений, виновные лица (руководители организаций и главные бухгалтера) на основании ст. 34 положения о подоходном налоге будут подвергнуты штрафу, а за представление заведомо неверных сведений привлекаться к уголовной ответственности.

00143 ТбилГорфо.

ОКТЯБРЬ Нач. 6 ч. 30 м.	Звук. фильм «АННЕНКОВЩИНА»
им. Р. ЛЮКСЕМБУРГ Нач. 6 ч. 30 м.	Звук. фильм «К А Р О»
УДАРНИК Нач. 6 ч. 30 м.	Звук. фильм «БЕСПРИДАННИЦА».
КОМСОМОЛЕЦ Нач. 6 ч. 30 м.	Зв. худож. фильм «СОВЕРШЕННОЛЕТИЕ».
СПАРТАК Нач. 6 ч. 30 м.	Звук. комедия «ДЕВУШКА СПЕШИТ НА СВИДАНИЕ»
ИМ. 26-ти Нач. 6 ч. 30 м.	Зв. фильм «НЕУСТРАШИМЫЕ»
НОВОСТИ ДНЯ Нач. 6 ч. 30 м.	Звук. киноочерк «М О С К В А»
АРСЕН Нач. 6 ч. 30 м.	Зв. историч. фильм «ПУГАЧЕВ»

УКРАИНСКИЙ БОРЩ нельзя вкусно приготовить без ТОМАТ-ПАСТЫ-ПЮРЕ

ТОМАТ-ПАСТА и ТОМАТ-ПЮРЕ производства заводов главконсерва сохраняют все ценные вещества, свойственные свежим помидорам, их натуральный вкус, цвет и запах.

ПРОДАЖА В ФИРМЕННЫХ МАГАЗИНАХ ГЛАВКОНСЕРВА И В ДРУГИХ ПРОДУКТОВЫХ МАГАЗИНАХ

НАРКОМАПИЩЕПРОМ СССР ГЛАВКОНСЕРВ

ВИТАМИНОЛЬ ВИТАМИН „Д"
„Я принимал „ВИТАМИНОЛЬ"
Лучшее средство против РАХИТА
ТРЕБУЙТЕ ВО ВСЕХ АПТЕКАХ СОЮЗА ССР
ДОЗА: 3 капель

НА ДНЯХ! КИНО-ДЖАЗ музыкально-эксцентрическая группа лилипутов.

Дирекция Гофилэгта доводит до сведения всех заинтересованных учреждений, организаций и производств, что в связи с юбилеем великого поэта ШОТА РУСТАВЕЛИ начался прием заявок на проведение тематических ВЕЧЕРОВ-КОНЦЕРТОВ. Заявки принимаются в Гофилэгте, Плехановский пр. № 123, телефон 3-02-29.
0825 Дирекция Гофилэгта.

ИЗДАТЕЛЬСТВО ЦК КП(б) ГРУЗИИ „ЗАРЯ ВОСТОКА"
ОТКРЫТА ПОДПИСКА НА 1938 ГОД НА ГАЗЕТЫ И ЖУРНАЛЫ „ЗАРЯ ВОСТОКА"
Орган ЦК и ГК КП(б) Грузии и ЦИК Грузинской ССР.

12 м.	6 м.	3 м.	1 м.
30—	15—	7—50	2—50

„ВЕЧЕРНИЙ ТБИЛИСИ"
Газета ГК КП(б) Грузии и Тбилисского Совета рабочих, крестьянских и красноарм. депутатов.

12 м.	6 м.	3 м.	1 м.
30—	15—	7—50	2—50

„Партиули Мшенеблоба"
Журнал Центрального Комитета КП(б) Грузии (на груз. яз.) выходит 2 раза в месяц

12 м.	6 м.	3 м.	1 м.
12—	6—	3—	1—

При сдаче подписных сумм требуйте устав квитанции. Помните, что заблаговременная и долгосрочная подписка гарантирует бесперебойную и аккуратную доставку.

„МОЛОДОЙ СТАЛИНЕЦ"
Орган ЦК и ГК ЛКСМ Грузии.

12 м.	6 м.	3 м.	1 м.
18—	9—	4—50	1—50

„Партийное строительство"
Журнал Центрального Комитета КП(б) Грузии (на русск. яз.) выходит 1 раз в месяц

12 м.	6 м.	3 м.	1 м.
6—	3—	1—50	—50

Подписку сдавайте Союзпечати, почтальонам, письмоносцам, организаторам печати, общественным уполномоченным на предприятиях и учреждениях и издательствам политотдел газет на доставке.

УКРАИНСКИЙ ЦЕНТРАЛЬНЫЙ ИНСТИТУТ ЭНДОКРИНОЛОГИИ И ОРГАНОТЕРАПИИ Харьков, ул. Артема 10—12
ДЛЯ УЛУЧШЕНИЯ ДЕЯТЕЛЬНОСТИ СЕРДЦА, при старческой слабости или дряхлости, ослабленной нервной системе и как общее тонизирующее средство
ПРИМЕНЯЙТЕ СперМоль
Продажа во всех аптеках и магазинах синтезмаш СССР.
При отсутствии на месте обращаться Тбилисское республиканское аптекоуправление

ПРЕПОДАВАТЕЛЬ с высш. образ. готовит в вузы, за 10-летку, в техникумы и др. Ул. Кецховели (б. Лорис-Меликовская), № 4 кв. 2.

ПОСОБИЯ ПО МАТЕМАТИКЕ для готовящихся в вуз и втуз и для самообучения. Подробности сообщ. за 3 коп. марками. МОСКВА 17 почт. отд. абон. ящик 1100, автору В. Рябову.
1—3 139

ПРЕПОДАВАТЕЛЬ готовит в вузы на все классы 7-10-летки, в техникумы, рабфаки и по самообразованию (Чугуретская (б. Панаскевича) 10, с подъезда с 10—2 ч. дня и с 5—9 ч. веч. 99)

Краснознаменная типография им. А. Ф. Мясникова издательства ЦК КП(б) Грузии «Заря Востока». Тбилиси, просп. Руставели 36. Упол. Главлита А—8275.