Пролетарии всех стран, соединяйтесь!

ЗАРЯ ВОСТОКА

ГОД ИЗДАНИЯ 18-ЫЙ

„ზარია ვოსტოკა"— საქართველოს კ. პ. (ბ) ცენტრალური კომიტეტის და თბილისის კომიტეტის ორგანო

ОРГАН ЦЕНТРАЛЬНОГО и ТБИЛИССКОГО КОМИТЕТОВ КП(б) ГРУЗИИ

ДЕКАБРЬ
15
ПЯТНИЦА
1939 г.
№ 287 (4908)
ЦЕНА 10 КОП.

Великий сын советского народа

Год назад, 15 декабря, перестало биться пламенное сердце великого летчика нашего времени, богатыря Советской Земли, народного героя Валерия Павловича Чкалова.

Бесстрашный сталинский сокол, преданный сын большевистской партии, прославивший свою родину беспримерными в истории человечества перелетами, трагически погиб на боевом посту, при испытании нового самолета.

Трагическая смерть благороднейшего сына Советской Страны, пламенного патриота, храбрейшего из храбрых сталинских соколов, вызвала глубочайшую скорбь всего советского народа, передовых людей всего мира.

Герой сталинской эпохи, Валерий Чкалов воплощал в себе лучшие черты советского народа—мужество и отвагу, пытливый ум, большевистскую волю, целеустремленное дерзание. Он был подлинным самородком, который Великая Пролетарская революция вызвала к большой, красивой жизни, обогатила талантливую его натуру знаниями, направила его могучие, богатырские силы на героическое служение народу, социалистической родине.

«Наш летчик, покоряющий неведомые пространства, устремляющийся ввысь, — писал Чкалов,—всегда чувствует, что он не одинок, что за ним—вся страна и в первую очередь товарищ **Сталин**. Имя **Сталина** звучит символически, призывно, победно. **Сталина** летчики любят крепко, по особенному, всей душой. И **Сталин** любит летчиков. **Сталин** лелеет, бережет их».

Имя **Сталина** служило для Чкалова путеводной звездой во всех его героических начинаниях. Сталинское задание — «это такое задание,—говорил Чкалов,—которое поднимает человека, вдохновляет его, позволяет развернуть во всю ширь свои силы, свои способности. Получив задание товарища **Сталина**, каждый партийный и непартийный большевик зажигается каким-то особым огнем, приобретает способность совершать труднейшие дела, которые люди потом называют героическими».

На любовь народа, на заботу и внимание **Сталина** Чкалов отвечал величественными подвигами, прославлявшими Страну Социализма, восхищавшими весь цивилизованный мир. В историю нашей страны, в историю величайших побед человеческой воли, мужества и геройства золотыми буквами вписаны дальние беспосадочные рейсы Чкалова по сталинским маршрутам.

В 1936 году он совершает беспримерный перелет Москва — Петропавловск-на-Камчатке. Решительно и уверенно ведет он в течение 56 часов в труднейших метеорологических условиях свою краснокрылую стальную птицу над Землей Франца-Иосифа, Северной землей, над Ледовитым океаном и Охотским морем, над неизученными районами Крайнего Севера.

В следующем году весь мир восхищался новым легендарным подвигом советских летчиков, совершивших под руководством Героя Советского Союза Чкалова беспосадочный рейс из Москвы в Соединенные Штаты Америки через Северный полюс, соединивших воздушным путем два земных полушария.

Вся короткая, но яркая жизнь Чкалова, —пример беззаветного служения своему народу, своей родине. В его образе воплощались лучшие черты советского патриота, бойца Рабоче-Крестьянской Красной Армии, непоколебимая воля к борьбе за коммунизм, непримиримая ненависть к врагам Страны Социализма. «Вся наша земля, все наши моря, воздух родины нашей—неприкосновенны! Это должны запомнить наши враги!»—говорил Чкалов.

Преданнейший боец партии **Ленина — Сталина**, любимый сын героического советского народа, Валерий Чкалов неустанно крепил могущество вооруженных сил социалистического отечества. Избрав своей профессией наиболее трудную и рискованную специальность — летчика-испытателя, Чкалов вкладывал свой труд в тысячи боевых самолетов, которые оберегают священные рубежи нашей родины. Он со всей большевистской настойчивостью добивался, чтобы советские самолеты были лучшими в мире, чтобы советские летчики летали выше всех, дальше всех, быстрее всех. В эту работу он вкладывал беспредельную любовь, огромное самопожертвование.

Своим избирателям, которые выставили его кандидатуру в депутаты Верховного Совета СССР от Горьковского избирательного округа, он заявил:

«Я обещаю, не щадя сил, работать во славу любимой родины и ее замечательного воздушного флота. Обещаю приложить все свои силы, чтобы не запятнать высокого звания депутата Верховного Совета СССР».

Трагическая смерть вырвала Валерия Чкалова из рядов славных сталинских соколов.

С великой скорбью прощался советский народ с любимым своим героем. Лучшие люди несли почетный караул у гроба великого летчика. Товарищи **Сталин** и его боевые сподвижники прощались с народным героем, великим сыном Советской Страны.

В памяти советского народа всегда будет жить светлый образ великого летчика сталинской эпохи, народного героя Валерия Чкалова.

Замечательная жизнь богатыря сталинской эпохи будет являться всегда образцом мужества и героизма, ярким примером беззаветного служения делу народа, призывом к новым победам коммунизма.

ХРОНИКА

Указом Президиума Верховного Совета СССР Закавказской железной дороге присвоено имя тов. **Берия Л. П.** (ТАСС).

УКАЗ
ПРЕЗИДИУМА ВЕРХОВНОГО СОВЕТА СССР

О награждении орденами и медалями СССР комиссаров, начальников, политработников и преподавателей Военно-политической ордена Ленина Академии РККА имени В. И. Ленина

В связи с XX годовщиной Военно-политической ордена Ленина Академии РККА имени **В. И. Ленина** за плодотворную работу по выращиванию и воспитанию кадров военных комиссаров, политработников и преподавателей Рабоче-Крестьянской Красной Армии и Военно-Морского Флота наградить комиссаров, начальников, политработников и преподавателей:

ОРДЕНОМ КРАСНОЙ ЗВЕЗДЫ:

1. Полкового комиссара **Базанова** Михаила Васильевича.
2. Полковника **Болотова** Андрея Филипповича.
3. Бригадного комиссара **Ковалевского** Алексея Ивановича.
4. Бригадного комиссара **Косяченко** Григория Петровича.
5. Бригадного комиссара **Щербакова** Александра Николаевича.

ОРДЕНОМ «ЗНАК ПОЧЕТА»:

1. Дивизионного комиссара **Бокова** Федора Ефимовича.
2. Бригадного комиссара **Орлова** Ивана Алексеевича.
3. Интенданта 2 ранга **Прохорова** Семена Филипповича.

МЕДАЛЬЮ «ЗА ТРУДОВОЕ ОТЛИЧИЕ»:

1. Военврача 2 ранга **Абрамова** Гурия Николаевича.
2. Бригадного комиссара **Богданчикова** Михаила Петровича.
3. Полкового комиссара **Дунаева** Петра Семеновича.
4. Заведующую кафедрой русского языка **Иорданскую** Екатерину Ивановну.
5. Бригадного комиссара **Королева** Александра Григорьевича.
6. Полкового комиссара **Лебедева** Сергея Николаевича.
7. Библиографа академической библиотеки **Левину** Берту Мордуховну.
8. Полкового комиссара **Махлиса** Наума Соломоновича.
9. Полкового комиссара **Мордвинова** Ивана Ивановича.
10. Полкового комиссара **Цалемчук** Якова Цалевича.

Заместитель Председателя Президиума Верховного Совета СССР А. БАДАЕВ.

Секретарь Президиума Верховного Совета СССР А. ГОРКИН.

Москва, Кремль.
14 декабря 1939 г.

Телеграмма генерала Лайдонера

Из Кингисеппа — Окт. ж. д. — 14.XII.1939 г.

Председателю Совета Народных Комиссаров В. М. Молотову

МОСКВА.

С чувством глубокого удовлетворения вспоминаю нашу личную встречу и дни, проведенные мною в Москве. За радушный прием прошу Вас, господин Председатель, принять сердечную благодарность.

Не откажите передать мои чувства глубокого уважения господину Иосифу Виссарионовичу Сталину.

Генерал ЛАЙДОНЕР,
Главнокомандующий эстонской армией.

Телеграмма председателя Совнаркома и наркоминдела СССР тов. В. М. Молотова Главнокомандующему эстонской армией генералу Лайдонеру

ТАЛЛИН.

Главнокомандующему эстонской армией генералу Лайдонеру

Весьма признателен Вам, господин Главнокомандующий, за сердечное приветствие и выраженные Вами чувства. Позвольте выразить уверенность в том, что Ваш приезд в СССР послужит делу дальнейшего укрепления всестороннего плодотворного сотрудничества народов Эстонии и Советского Союза.

МОЛОТОВ.

Телеграмма Главнокомандующего эстонской армией генерала Лайдонера наркому обороны СССР маршалу Советского Союза тов. К. Е. Ворошилову

Из Кингисеппа — Окт. ж. д. — 14.XII.1939 г.

МОСКВА.

Наркому обороны СССР маршалу К. Е. Ворошилову

Покидая Страну Советов, приношу Вам, господин маршал, мою искреннюю благодарность за сердечный прием, оказанный мне и моим офицерам. Верю, что наша личная встреча послужит укреплению дружественных отношений между вооруженными силами СССР и эстонской армией, а равно между обоими государствами.

Генерал ЛАЙДОНЕР,
Главнокомандующий эстонской армией.

Телеграмма наркома обороны СССР маршала Советского Союза тов. К. Е. Ворошилова Главнокомандующему эстонской армией генералу Лайдонеру

Главнокомандующему эстонской армией генералу Лайдонеру

Благодарю Вас, господин генерал, за дружественную телеграмму. Я полностью разделяю Ваше мнение, что наше личное знакомство будет служить делу дальнейшего укрепления дружбы между армией Эстонской республики и Красной Армией.

Маршал К. ВОРОШИЛОВ.

ОПЕРАТИВНАЯ СВОДКА ШТАБА ЛЕНИНГРАДСКОГО ВОЕННОГО ОКРУГА

В течение 14 декабря на **мурманском** направлении наши войска продолжали продвижение вперед.

На **ухтинском** направлении наши части продвинулись на 117 км. к западу от госграницы.

На **петрозаводском** направлении наши части заняли селения **Сюскуярви, Сулкулампи, Хиппола.**

Вследствие тумана и плохой погоды наша авиация производила только разведывательные полеты.

ОТ ОТДЕЛА ПЕЧАТИ НКИД

Отдел печати НКИД считает нужным заявить, что появившаяся в № 10 журнала «Коммунистический интернационал» статья Б. Стефанова «Империалистическая война и Румыния», вызвавшая кривотолки в иностранной печати, не соответствует политике Советского Союза и ни в какой мере не отражает существа взаимоотношений между СССР и Румынией.

20-летие освобождения Сибири от колчаковских банд

НОВОСИБИРСК, 13. (ТАСС). Трудящиеся Новосибирской области 14—17 декабря отмечают 20-летие освобождения Сибири от колчаковских банд. На всех предприятиях, в учреждениях, колхозах и совхозах, в учебных заведениях — всюду проводятся доклады и беседы о славных победах героической Красной Армии, о действиях партизанских отрядов в тылу у белых, о роли **Ленина** и **Сталина** в вооруженном разгроме белогвардейщины в Сибири.

Предвыборное собрание избирателей избирательного округа № 53 по выборам в Тбилисский городской Совет

Вчера в клубе им. Плеханова состоялась встреча избирателей 53 избирательного округа по выборам в Тбилисский городской Совет депутатов трудящихся с кандидатом в депутаты Тбилисского городского Совета, секретарем ЦК и ТК КП(б) Грузии товарищем К. Н. Чарквиани. На снимке: товарищ К. Н. Чарквиани выступ ает перед избирателями.

Фото В. Черкасова. Фотохроника ГТА.

Вчера вечером просторный зал клуба имени Плеханова заполнили избиратели 53 избирательного округа по выборам в Тбилисский городской Совет. Они собрались на встречу со своим кандидатом в депутаты Тбилисского городского Совета секретарем ЦК и ТК КП(б) Грузии товарищем **К. Н. Чарквиани.**

Собрание открыл председатель окружной избирательной комиссии тов. **М. Г. Мелконян.**

Он сообщает о том, что окружная избирательная комиссия зарегистрировала кандидатом в депутаты Тбилисского Совета по избирательному округу № 53 секретаря ЦК и ТК КП(б) Грузии товарища **К. Н. Чарквиани.** Кандидатура товарища **К. Н. Чарквиани** была выдвинута четырехтысячным коллективом рабочих, специалистов и служащих паровозо - вагоноремонтного завода имени **Сталина.** Избиратели продолжительными аплодисментами приветствуют товарища **К. Н. Чарквиани.**

Первым выступает доверенное лицо тов. **Г. С. Казазишвили.** Он говорит об огромных успехах, достигнутых грузинским народом в братской семье народов великого Советского Союза, под мудрым водительством великого **Сталина**, при повседневной помощи и внимании главы Советского правительства товарища **В. М. Молотова.** В зале долго не стихает бурная овация в честь великого вождя, учителя и друга трудящихся всего мира, родного, любимого **Сталина,** в честь главы сталинского правительства могучего Советского Союза товарища **В. М. Молотова.** Вновь вспыхивает овация, когда доверенный говорит о том, что эти завоевания неразрывно связаны с именем верного сына грузинского народа товарища **Л. П. Берия,** под чьим руководством Советская Грузия вышла в ряды передовых республик Советского Союза.

На сцену подымается делегация рабочих, специалистов и служащих паровозовагоноремонтного завода имени **Сталина.** В ее составе лучшие люди завода: орденоносцы сварщик **З. Надирадзе,** токарь **В. Джагаев** и литейщица **О. Родионова,** награжденный медалью «За трудовую доблесть» кузнец **М. Гугулашвили,** награжденные значком почетного железнодорожника мастер-котельщик **И. Селихов,** кузнец **К. Илуридзе** и другие. Коллектив завода прислал их на собрание избирателей округа, в котором будет баллотироваться выдвинутый им кандидатом в депутаты Тбилисского Совета товарищ **К. Н. Чарквиани.** Весь зал горячо приветствует знатных стахановцев.

От имени делегации выступает стахановец сборного цеха завода тов. **Г. М. Хидашели.**

Горячую, взволнованную речь произнесла избирательница, домашняя хозяйка тов. **О. А. Микаутадзе.**

Под звуки фанфар в зал входит делегация пионеров Ленинского района. Звонко звучит голос пионерки **Этери Ломидзе.** Она говорит о радостном и счастливом детстве советских ребят, об отеческой заботе великого **Сталина,** о прекрасном светлом будущем советской детворы.

В конце собрания выступил тепло встреченный избирателями товарищ **К. Н. Чарквиани.** Его речь, выслушанная с глубоким вниманием, неоднократно прерывалась аплодисментами всего зала и приветственными возгласами в честь великого **Сталина,** главы Советского правительства тов. **В. М. Молотова** и верного сына грузинского народа народного комиссара внутренних дел СССР тов. **Л. П. Берия.**

Товарищ **К. Н. Чарквиани** выразил благодарность своим избирателям, выдвинувшим его кандидатуру в депутаты Тбилисского городского Совета.

— Это высокое доверие, — говорит товарищ **К. Н. Чарквиани,**— я отношу на счет нашей великой партии **Ленина — Сталина** и приложу все свои силы для того, чтобы его оправдать.

Далее товарищ **К. Н. Чарквиани** говорит об обязанностях депутатов, о связи их со своими избирателями и приводит слова товарища **Сталина,** сказанные на предвыборном собрании избирателей Сталинского избирательного округа гор. Москвы накануне выборов в Верховный Совет СССР.

Говоря о задачах, стоящих перед депутатами Тбилисского городского Совета в деле дальнейшего улучшения городского хозяйства, товарищ **К. Н. Чарквиани** приводит факты, говорящие о прошлом Тбилиси, о неблагоустроенности и запущенности города в дореволюционное время. Этому товарищ **К. Н. Чарквиани** противопоставляет картину нынешнего Тбилиси и рассказывает об огромной работе, проведенной большевиками Грузии, под руководством товарища **Л. П. Берия,** в борьбе за социалистическую реконструкцию городского хозяйства, за превращение Тбилиси в один из лучших городов Советского Союза.

Большую часть своей речи товарищ **К. Н. Чарквиани** посвящает величайшим победам и завоеваниям советского народа под мудрым руководством великого **Сталина.** Наша героическая Красная Армия с честью и славой выполнила свою великую освободительную задачу и высвободила трудящихся Западной Украины и Западной Белоруссии из-под ига польских панов. Образцы героизма и отваги демонстрируют доблестные части Ленинградского военного округа, оказывающие братскую помощь финскому народу в его борьбе против поджигателей войны.

Товарищ **К. Н. Чарквиани** говорит об огромном ликовании, с которым встретил грузинский народ радостную весть о согласии великого **Сталина** баллотироваться в депутаты Тбилисского городского Совета. Согласно избирательному закону товарищ **Сталин** будет баллотироваться в одном избирательном округе, но он будет первым избранником всего грузинского народа.

Эти слова товарища **К. Н. Чарквиани** собравшиеся встречают горячей овацией в честь великого **Сталина.** Долго не стихает гром аплодисментов, вновь и вновь несутся приветственные возгласы в честь родного, любимого **Сталина.** Овация вспыхивает с новой силой, когда товарищ **К. Н. Чарквиани** говорит о том, что глава правительства Советского Союза товарищ **В. М. Молотов** и боевой руководитель славной советской разведки товарищ **Л. П. Берия** дали согласие баллотироваться в депутаты Тбилисского городского Совета.

В заключение товарищ **К. Н. Чарквиани** выразил уверенность в том, что в ответ на эту оказанную им высокую честь трудящиеся Грузии еще более усилят борьбу за новые достижения во всех областях хозяйственного и культурного строительства, ознаменуют выборы новыми успехами, еще теснее сплотятся вокруг партии и великого **Сталина.**

Речь тов. Г. С. Казазишвили

доверенный

Товарищи! Под солнцем Сталинской Конституции расцветает все ярче и ярче в братской семье союзных республик орденоносная Грузия.

Огромные успехи завоеваны грузинским народом под руководством верного ученика великого **Сталина Лаврентия Павловича Берия. (Бурные аплодисменты).** Эти успехи выдвинули Советскую Грузию в ряды передовых республик Советского Союза, превратили ее в подлинную жемчужину Страны Социализма.

Эти успехи большевики Грузии закрепляют, настойчиво развивают и расширяют на основе стиля конкретной и оперативной работы под руководством Центрального Комитета КП(б) Грузии и его первого секретаря товарища **К. Н. Чарквиани. (Продолжительные аплодисменты).** По ряду отраслей промышленности и сельского хозяйства Грузии уже выполнен досрочно годовой план, выросла производительность труда на фабриках и заводах, имеется новый рост урожайности в совхозах и колхозах, еще более расцветает социалистическая культура.

Четырехтысячный коллектив паровозовагоноремонтного завода имени **Сталина** выдвинул кандидатуру товарища **К. Н. Чарквиани** в депутаты Тбилисского городского Совета. **(Продолжительные аплодисменты).** Эта кандидатура встретила единодушное одобрение и мы знаем, что все, как один, избиратели нашего округа будут голосовать за товарища **К. Н. Чарквиани. (Аплодисменты).**

Весь грузинский народ испытывает чувство огромной радости и гордости. Мы горды тем, что наш родной и любимый **Сталин** дал согласие баллотироваться в депутаты Тбилисского городского Совета. **(Бурная овация. Возгласы: «Великому Сталину ура!», «Да здравствует наш вождь и учитель, великий Сталин!», «Ваша!»).**

Мы счастливы тем, что глава Советского правительства **Вячеслав Михайлович Молотов** и боевой руководитель славной советской разведки **Лаврентий Павлович Берия** из'явили согласие баллотироваться в депутаты нашего городского Совета. **(Шумная, долго несмолкающая овация. Возгласы: «Да здравствует верный ученик великого Сталина товарищ Молотов!», «Да здравствует славный сын грузинского народа товарищ Берия!»).**

Избиратели нашего округа с огромным воодушевлением готовятся ко дню выборов, ознаменовывают избирательную кампанию новыми производственными успехами. 24 декабря мы все единодушно отдадим свои голоса нашему кандидату, кандидату сталинского блока коммунистов и беспартийных **Кандиду Несторовичу Чарквиани. (Бурные аплодисменты. Возгласы: «Да здравствует наш кандидат в депутаты товарищ Чарквиани!»).**

Да здравствует верный сын грузинского народа **Лаврентий Павлович Берия! (Бурные аплодисменты. Возгласы: «Да здравствует боевой руководитель советской разведки товарищ Берия!»).**

Да здравствует глава Советского правительства **Вячеслав Михайлович Молотов! (Бурные аплодисменты. Возгласы: «Да здравствует правительство Советского Союза и его глава товарищ Молотов!», «Ура!»).**

Да здравствует радость и надежда трудящегося человечества наш родной великий **Сталин! (Продолжительная шумная овация. Долго не смолкают приветственные возгласы в честь великого Сталина).**

Речь тов. Г. М. Хидашели

стахановец сборного цеха паровозовагоноремонтного завода имени Сталина

На заре революционного движения молодой **Сталин** организовывал первые нелегальные социал - демократические кружки на нашем заводе — тогдашних Главных железнодорожных мастерских, закладывал основы большевистских организаций в Грузии и на Кавказе, сплачивал рабочих и крестьян на борьбу с самодержавием и капитализмом, боролся против оппортунистов, меньшевиков, против всех врагов рабочего класса.

С огромным под'емом и воодушевлением выдвинул коллектив нашего завода своим кандидатом в депутаты Тбилисского городского Совета родного и любимого **Сталина. (Бурные аплодисменты).** Известие о согласии товарища **Сталина** баллотироваться по избирательному округу № 52 мы, как и весь грузинский народ, встретили с величайшей радостью, как высокую честь. **(Бурная, продолжительная овация).**

Так же, как и весь грузинский народ, радостно встретили мы и другое известие — о согласии на баллотировку в депутаты Тбилисского городского Совета главы правительства Советского Союза **Вячеслава Михайловича Молотова** и руководителя славной советской разведки **Лаврентия Павловича Берия. (Бурные аплодисменты).**

Наш завод, выполнив досрочно годовой план, встречает выборы новыми производственными подарками.

24 декабря весь грузинский народ, тесно сплоченный вокруг партии, правительства и нашего великого вождя, учителя и друга родного **Сталина,** как и на выборах в Верховный Совет СССР и в Верховный Совет Грузинской ССР, единодушно будет голосовать за кандидатов блока коммунистов и беспартийных, за новые наши победы, за еще большее укрепление нашего могущества.

Горячий привет нашему кандидату товарищу **Чарквиани!**

Да здравствует боевой руководитель советской разведки, славный сын грузинского народа **Лаврентий Павлович Берия!**

Да здравствует вдохновитель и организатор побед социализма, творец Сталинской Конституции, великий **Сталин! (Бурная овация. Возгласы: «Да здравствует наш любимый товарищ Берия!», «Великому Сталину ура!», «Да здравствует мудрый учитель, вождь, друг и отец народов великий Сталин!»).**

Речь тов. О. А. Микаутадзе

домашняя хозяйка.

Товарищи избиратели! Готовясь к выборам, советский народ вновь демонстрирует свою тесную сплоченность вокруг партии, свою беспредельную любовь к родине, свою беззаветную преданность великому **Сталину,** демонстрирует величие своих побед, свою готовность защищать все, что завоевано им под непобедимым знаменем **Ленина—Сталина.**

С большим удовлетворением мы узнали о том, что рабочие паровозо-вагоноремонтного завода имени **Сталина** выдвинули кандидатом в депутаты Тбилисского городского Совета **Кандида Несторовича Чарквиани. (Аплодисменты).** Каждый избиратель нашего округа знает о большой работе, которую проводит товарищ **К. Н. Чарквиани,** возглавляющий борьбу большевиков Грузии за то, чтобы умножить победы грузинского народа, завоеванные под руководством товарища **Л. П. Берия. (Бурные аплодисменты).**

День 24 декабря будет радостным праздником всего грузинского народа. В этот день мы отдадим наши голоса кандидатам славного блока коммунистов и беспартийных, будем тем самым голосовать за нашу партию, за нашего родного **Сталина.**

Все избиратели нашего округа единодушно будут голосовать за нашего кандидата товарища **К. Н. Чарквиани. (Аплодисменты).**

Да здравствует славный сын грузинского народа **Лаврентий Павлович Берия! (Бурные продолжительные аплодисменты. Возгласы: «Да здравствует верный ученик великого Сталина товарищ Л. П. Берия!»).**

Да здравствует любимый вождь народов, наш отец и учитель великий **Сталин! (Шумная овация. Несутся возгласы: «Да здравствует сталинский блок коммунистов и беспартийных!», «Да здравствует наш родной Сталин!», «Ваша!», «Ура!»).**

Речь пионерки Этери Ломидзе

Дорогие избиратели! Мы пришли приветствовать вас, рассказать вам о том, как хорошо и радостно живется ребятам в Советской Стране. **(Аплодисменты).**

Нигде в мире дети не знают такой заботы и любви, какой окружены мы. Мы всегда чувствуем отеческую заботу и ласку нашего родного, любимого **Сталина. (Аплодисменты).**

Эту заботу мы оправдаем, когда мы подрастем, овладеем наукой, станем большевиками, и тогда вы нас увидите на кораблях, заводах, на самолетах, на сцене. Мы будем хорошими химиками, врачами, учителями, танкистами, артистами, будем стремиться стать Героями Советского Союза. **(Аплодисменты).**

Наши отцы, матери, старшие братья и сестры в день выборов будут голосовать за наше счастье, за наше прекрасное будущее—будут голосовать за кандидатов сталинского блока коммунистов и беспартийных.

Мы еще не можем голосовать. Мы лишь приветствуем кандидата в депутаты Тбилисского городского Совета товарища **К. Н. Чарквиани,** которому единодушно отдадут свои голоса избиратели нашего округа. **(Аплодисменты).**

КАНДИДАТЫ СТАЛИНСКОГО БЛОКА КОММУНИСТОВ И БЕСПАРТИЙНЫХ

★★★

ПЕРЕДОВОЙ СТАХАНОВЕЦ ЗАВОДА

Шесть лет тому назад на Каспском цементном заводе имени **Сталина** начал работать комсомолец Василий Соломонович Мамулашвили.

Он прошел путь от ученика слесаря до бригадира.

В 1937 году т. Мамулашвили выдвигают бригадиром комсомольской бригады угольного отделения производственного цеха завода. Бригада стала передовой. План свой она выполняет на 250—300 проц.

Молодой бригадир — активный общественник. Он член бюро Каспского райкома комсомола, комсомольский организатор ме-

Василий Соломонович Мамулашвили.

★

ханического цеха. Молодежь завода знает его, как хорошего организатора.

На предвыборном собрании начальник строительства т. Ш. Сихарулидзе выдвинул кандидатуру т. Мамулашвили, как одного из передовых стахановцев завода, в депутаты районного Совета.

Эту кандидатуру единодушно поддержали инженер т. Л. Захаров, стахановец т. Н. Дударенко, главный механик завода т. В. Николайшвили, политрук пожарной охраны завода т. А. Дарахвелидзе и другие товарищи.

По-стахановски работая сам, т. Мамулашвили помогает в работе своим товарищам. Многим молодым рабочим он помог стать квалифицированными слесарями-стахановцами.

Показательным для работы молодого бригадира является следующий факт. На цементных заводах ремонт печи обычно продолжается 7—8 дней. Бригада т. Мамулашвили выполнила эту работу за $2^{1}/_{2}$ дня.

Месяц тому назад т. Мамулашвили выдвинут механиком завода.

Кандидатура т. Мамулашвили зарегистрирована избирательной комиссией округа № 4.

С. РИЖИНАШВИЛИ.

★★★

СТАХАНОВКА КОЛХОЗНЫХ ПОЛЕЙ

Зина Исидоровна Ткебучава — передовая стахановка колхоза им. **Берия**, сел. Зана — самая молодая среди кандидатов в депутаты Цхакаевского районного Совета.

Зина Исидоровна Ткебучава

★

На колхозных полях она работает уже 6 лет.

Присматриваясь к опытным сборщицам листа, перенимая их опыт работы, девушка стала в ряды передовых сборщиц чайного листа.

Сейчас имя передовой сборщицы чайного листа известно далеко за пределами села Зана.

Не останавливаясь на достигнутых успехах, т. Ткебучава с каждым годом давала новые рекордные показатели.

О стахановской работе красноречиво говорит трудовая книжка, в которой записано 472 трудодня, выработанных в этом году.

Зина Ткебучава — руководитель звена, в котором работает 9 человек. В ее звене нет лодырей, нет отстающих. Это звено самое передовое в колхозе.

Среди стахановок-сборщиц чайного листа немало учениц передовой стахановки. Колхозницы тт. Бабуца Ткебучава, Леля Пипия и другие, год назад собиравшие в день не более 20—25 килограммов зеленого чайного листа, в этом году собирают 35—40 килограммов.

Но не только на сборе чайного листа отличилась молодая стахановка. В этом году она сдала государству 32 килограмма шелка-сырца из полкоробки грены.

В жизни З. Ткебучава нынешний год отмечен важными событиями.

Комсомольская организация приняла молодую стахановку в ряды ВЛКСМ.

Предвыборное собрание колхозников сельскохозяйственной артели им. **Берия** выдвинуло ее кандидатуру в депутаты Цхакаевского районного Совета.

Это большое доверие молодая стахановка колхозных полей безусловно оправдает.

М. ГОРЕЛИ.

КАНДИДАТ В ДЕПУТАТЫ ПОСЕЛКОВОГО СОВЕТА

Бригада навалоотбойщиков Андрея Яковлевича Бессараба систематически перевыполняет норму добычи угля, из месяца в месяц добивается новых высоких показателей. Бригада уже выполнила производственное задание этого года.

Андрей Яковлевич Бессараб

★

Четко и слаженно работают навалоотбойщики бригады т. Бессараба. Большой производственный опыт дал возможность т. Бессарабу умело организовать работу бригады. Он сам показывает замечательные образцы стахановской производительности труда.

Андрей Яковлевич Бессараб работает в Акармаре второй год. Сюда он приехал из Донбасса, где прошел большую производственную школу.

В коллективе нашего рудника т. Бессараб пользуется авторитетом и уважением за стахановскую самоотверженную работу, за высокие производственные показатели.

В этом году норму выработки т. Бессараб выполнял в среднем на 184 проц.

Тов. Бессараб — один из застрельщиков социалистического соревнования на нашем руднике.

В мае этого года в составе делегации ткварчельских горняков он побывал в Донбассе для заключения договора социалистического соревнования с горняками шахт 22-6 имени Кирова и 77 «Ворошиловградугля».

Тов. Бессараб первым поднял знамя социалистического соревнования имени третьей сталинской пятилетки среди навалоотбойщиков рудника и является передовиком этого соревнования.

Горняки «Ткварчелугля» выдвинули Андрея Яковлевича Бессараба кандидатом в депутаты Акармарского поселкового Совета.

Новомахминская окружная избирательная комиссия № 3 зарегистрировала его кандидатуру.

Нет сомнения, что т. Бессараб с честью оправдает высокое доверие, которое ему оказали избиратели.

К. КАКУЛИЯ — навалоотбойщик,
Ф. ДУДНИК — десятник 1 участка.

ВСТРЕЧИ ИЗБИРАТЕЛЕЙ С КАНДИДАТАМИ В ДЕПУТАТЫ МЕСТНЫХ СОВЕТОВ

В помещении 43-й трудовой школы состоялась встреча избирателей с кандидатом в депутаты Тбилисского городского Совета И. П. Куджиашвили и кандидатами в депутаты районного Совета им. **Берия**—В. М. Партугимовым и М. П. Кайдаковой.

Краткой вступительной речью доверенный тов. М. М. Кочнашвили открывает собрание избирателей избирательного округа № 368 по выборам в Тбилисский городской Совет и избирательных округов №№ 3 и 4 по выборам в районный Совет им. **Берия**.

РЕЧЬ С. Д. ЗАМАШВИЛИ,

доцент, научный сотрудник Грузинского филиала Академии наук СССР

Товарищи! Наша страна за годы сталинских пятилеток вырастила многочисленные кадры актива. К управлению государством привлечены десятки и сотни тысяч способных и талантливых людей, беспредельно преданных делу **Ленина — Сталина.**

Одним из таких является наш кандидат в депутаты Тбилисского городского Совета Иван Петрович Куджиашвили.

Тов. Куджиашвили в течение десяти лет, вплоть до 1937 года, находился на руководящей комсомольской и партийной работе.

С февраля 1938 года он — заведующий отделом местной промышленности Тбилисского городского Совета.

Я призываю избирателей отдать свои голоса за достойного кандидата сталинского блока коммунистов и беспартийных —Ивана Петровича Куджиашвили.

РЕЧЬ Т. И. САНАКОЕВА,

доверенное лицо

Общее собрание рабочих и служащих городского отдела здравоохранения выдвинуло преданную, честную, скромную работницу, замечательную общественницу, прошедшую большой жизненный путь, Марию Петровну Кайдакову, кандидатом в депутаты районного Совета им. **Берия.**

Тов. Кайдакова — верная дочь народа. С 9-летнего возраста в течение пятнадцати лет она работала домашней работницей.

С 1935 года тов. Кайдакова работает санитаркой в первом диспансере.

За образцовую работу во время призыва военкомат об'явил ей благодарность.

Высокое доверие тов. Кайдакова с честью оправдает.

РЕЧЬ В. М. ПАРТУГИМОВА,

кандидат в депутаты районного Совета им. Берия.

Товарищи! Коллектив работников Тбилисской АТС оказал мне высокое доверие, выдвинув кандидатом в депутаты районного Совета им. **Берия.**

Это высокое доверие избирателей обязывает меня ко многому.

Приложу все свои силы, знания, энергию к тому, чтобы оправдать это доверие, выполнить свой долг перед избирателями.

Товарищи избиратели, прошло более трех лет с того дня, когда Чрезвычайный VIII Всесоюзный с'езд Советов принял новую Конституцию СССР, самую демократическую в мире, творцом которой является наш великий вождь и учитель, наш любимый **Сталин.**

Под знаменем Сталинской Конституции наша страна идет к торжеству коммунизма.

Нынешняя избирательная кампания завершит перестройку всех органов власти в нашей стране на основе Сталинской Конституции. Ко дню выборов — 24 декабря—трудящиеся социалистической родины готовятся, как к большому всенародному празднику. В этот день советский народ еще раз продемонстрирует свое морально-политическое единство, свою преданность партии **Ленина — Сталина,** Советскому правительству, свою волю к новым победам в борьбе за торжество коммунизма.

★★★

Агитаторы тт. Кадейшвили, Мхитаров, Перадзе и другие обошли дома, расположенные по тбилисским улицам — Грибоедова, Чавчавадзе и Атарбекова, беседовали с избирателями, знакомили их с жизнью и работой кандидатов в депутаты местных Советов.

Когда доверенный тов. Г. Х. Ходжаев открыл собрание избирателей, посвященное встрече с кандидатами в депутаты, зал консерватории был уже переполнен. Свыше 400 избирателей пришло на встречу. Тепло встречают избиратели выступление кандидатов в депутаты: домохозяйки С. М. Мшвениерадзе, профессора И. Г. Лордкипанидзе и начальника сектора цен Наркомторга Грузинской ССР комсомольца А. В. Амброладзе.

РЕЧЬ проф. И. Г. ЛОРДКИПАНИДЗЕ,

кандидат в депутаты районного Совета им. Берия

Товарищи! Я безмерно счастлив, что коллектив работников детской больницы здравотдела Тбилисского Совета выдвинул мою кандидатуру в депутаты районного Совета. Я горячо благодарен за высокое доверие и обещаю его оправдать.

Предвыборные дни — это всенародный праздник. Трудящиеся социалистической родины стремятся отметить дни избирательной кампании новыми производственными успехами.

Грузинская ССР, вместе с другими республиками, входящими в великий Советский Союз, гигантскими шагами идет по пути к коммунизму.

С каждым годом ширится сеть лечебных учреждений, консультаций, яслей и детских лечебных учреждений, обслуживаемых новыми кадрами.

Скажу немного о себе.

Мне 43 года. Получив среднее образование в Кутаиси, я в 1915 году поступил на медицинский факультет Одесского университета.

В 1921 году я вернулся в г. Тбилиси и с октября того же года был назначен ассистентом детской клиники. В 1931 году я утвержден в звании доцента и зав. кафедрой педиатрии при Медицинском институте. В 1935 году защитил диссертацию на степень доктора медицинских наук; в том же году получил звание профессора. В настоящее время заведую кафедрой педиатрии Медицинского института и Института усовершенствования врачей. За это время подготовил около 500 врачей-педиатров.

Этими успехами я обязан в первую очередь советской власти, большевистской партии.

Да здравствует великая партия **Ленина —Сталина!**

Да здравствует наш родной **Сталин!**

★★★

ГАЛИ. **(По телефону от наш. корр.).** В селении Саберно Гальского района с большим под'емом прошла встреча избирателей с кандидатами в депутаты районного и сельского Советов. На собрании присутствовало 1.850 колхозников сельхозартелей им. Орджоникидзе, им. XVIII с'езда ВКП(б) и им. Чарквиани.

Вот выступает председатель колхоза им. Чарквиани тов. Саматава — кандидат в депутаты Гальского районного Совета.

Тов. Саматава выразил горячую благодарность избирателям за оказанное ему высокое доверие.

— Я заверяю вас, — сказал тов. Саматава,—что и впредь, не щадя своих сил, буду с еще большей энергией трудиться на благо народа, на благо нашей прекрасной родины.

Затем на собрании выступила стахановка - сборщица чайного листа колхоза им. Орджоникидзе Ольга Гурцкая, выдвинутая кандидатом в депутаты Саберинского сельсовета.

— В этом году, — сказала она,—я уже выработала 280 трудодней. Я буду работать еще лучше и обязуюсь выполнять свою норму на 250—300 процентов.

На собрании выступили также кандидаты в депутаты Гальского районного Совета—районный прокурор М. Цатава, председатель Гальского городского Совета К. Чолокия и председатель колхоза им. Орджоникидзе И. Цава.

★★★

В Ачигварском чайном совхозе состоялась встреча избирателей с кандидатом в депутаты Гальского районного Совета стахановкой-сборщицей чайного листа Лидией Майборода.

★★★

В теплой товарищеской обстановке прошла встреча избирателей Набакевской чайной фабрики с кандидатом в депутаты районного Совета стахановкой завялочного цеха Ольгой Марухнич.

И. В. СТАЛИН, К. Е. ВОРОШИЛОВ и С. М. БУДЕННЫЙ на Южном фронте. (Выставка «Цветущая Украина»).
С картины худ. В. Савина.

Героическая эпопея

К двадцатилетию освобождения Украины от белогвардейских полчищ Деникина

Двадцать лет назад героическая Красная Армия разгромила белогвардейские полчища Деникина, освободила от них землю Советской Украины.

Это был разгар гражданской войны. В 1919 году молодая Советская республика была почти со всех сторон окружена врагами. Иностранные интервенты об'явили блокаду России. Были перехвачены все пути сообщения РСФСР с внешним миром.

О целях и планах комбинированного похода Колчака — Деникина — Юденича говорит следующее письмо Деникина Колчаку, перехваченное нами весной 1919 года:

«Главное — не останавливаться на Волге, а бить дальше на сердце большевизма, на Москву. Я надеюсь встретиться с вами в Саратове... Поляки будут делать свое дело, что же касается Юденича, он готов и не замедлит ударить на Петроград...» (цитируется по книге **К. Е. Ворошилова «Сталин и Красная Армия»**, стр. 106—107).

После разгрома Колчака и поражения Юденича Антанта главную ставку делала на Деникина — организатора «добровольческой армии», орудовавшего в то время на юге, в районе Кубани.

Снабженный и вооруженный государствами Антанты, Деникин развернулся на юге. Деникинский фронт к лету 1919 года сделался главным фронтом.

«Деникин начал свой основной поход против Советской власти летом 1919 года. Троцкий развалил работу на южном фронте, и наши войска терпели поражение за поражением. К половине октября белые овладели всей Украиной, взяли Орел и подходили к Туле, которая снабжала нашу армию патронами, винтовками, пулеметами. Белые приближались к Москве. Положение Советской республики становилось более, чем серьезным. Партия забила тревогу и призвала народ к отпору. Ленин дал лозунг: «Все на борьбу с Деникиным». Вдохновляемые большевиками рабочие и крестьяне напрягли все силы, чтобы разгромить врага». («Краткий курс истории ВКП(б)», стр. 227).

В своей замечательной статье «К военному положению на юге» товарищ **Сталин** писал:

«Самоуверенность деникинцев дошла до того, что донецкие капиталисты об'явили еще в октябре миллионный приз (николаевскими деньгами) тому из полков добровольческой армии, который первый вступит в Москву...».

Ленин, Центральный Комитет партии направили для спасения положения на Южном фронте товарища **Сталина.**

Иуда-Троцкий был отстранен от руководства операциями Красной Армии на юге.

Вместе с товарищем **Сталиным** направляются против Деникина товарищи **Ворошилов, Орджоникидзе, Буденный.**

Южный фронт тянулся от Волги до польско-украинской границы.

Товарищ **Сталин** застал там очень неопределенную и тяжелую обстановку.

На главном направлении — Курск — Орел — Тула Красная Армия терпела неудачи, восточный фланг беспомощно топтался на месте.

Оценив положение, товарищ **Сталин** категорически отверг вредительский оперативный план, выработанный с участием Троцкого. По этому плану главный удар войскам Деникина должен был наноситься от Царицына на Новороссийск, через донские степи.

Следуя этому плану, наша армия попала бы в исключительно тяжелое положение, проходя по бездорожью, встречая на пути районы с казачьим населением, значительная часть которого находилась тогда под влиянием белогвардейцев.

Товарищ **Сталин** предложил гениальный план разгрома Деникина.

В своей записке **Ленину** по этому поводу товарищ **Сталин** указывал: «...необходимо теперь же, не теряя времени, изменить уже отмененный практикой старый план, заменив его планом основного удара через Харьков — Донецкий бассейн на Ростов: во-первых, здесь мы будем иметь среду не враждебную, наоборот, — симпатизирующую нам, что облегчит наше продвижение; во-вторых, мы получаем важнейшую железнодорожную сеть (донецкую) и основную артерию, питающую армию Деникина, — линию Воронеж — Ростов... В-третьих, этим продвижением мы рассекаем армию Деникина на две части, из коих Добровольческую оставляем на с'едение Махно, а казачьи армии ставим под угрозу захода им в тыл; в-четвертых, мы получаем возможность поссорить казаков с Деникиным, который (Деникин) в случае нашего успешного продвижения постарается передвинуть казачьи части на запад, на что большинство казаков не пойдет... В-пятых, мы получаем уголь, а Деникин остается без угля. С принятием этого плана нельзя медлить...».

Сталинский план был принят Центральным Комитетом партии.

С кипучей энергией и настойчивостью развертывает товарищ **Сталин** огромную работу, организуя перелом на фронте, организуя победу над врагом.

Двадцать тысяч коммунистов, десять тысяч комсомольцев, десятки тысяч рабочих вливаются в ряды Красной Армии на Южном фронте. Истощенные, измученные бойцы получают теплое обмундирование, снаряжение, регулярно снабжаются продовольствием.

В кратчайший срок товарищу **Сталину** удается прекратить отступление, повысить боеспособность частей.

Присутствие вождя вселяло в ряды красных бойцов веру в победу.

Товарищ **Сталин** был неутомим и вездесущ. Ударная группа красных войск 10 октября перешла в контрнаступление в направлении от Орла, грозя флангу корпуса генерала Кутепова.

Вопрос стоял остро: в первую голову надо было во что бы то ни стало помешать полчищам Деникина прорваться к Туле — центру снабжения Красной Армии боеприпасами. Надо было воспрепятствовать попыткам белой конницы Мамонтова и Шкуро, укрепясь в Воронеже, расширять прорыв между 13-й и 8-й Красными Армиями.

Товарищ **Сталин**, руководя всей работой Реввоенсовета Южного фронта, поставил во главе руководства решающими участками фронта испытанных полководцев, закаленных большевиков — товарищей **Ворошилова, Орджоникидзе, Буденного, Щаденко, Мехлиса, Пархоменко** и других.

Бои против Деникина с середины октября 1919 года развертываются все шире.

В районе Кромы—Орел 13-я и 14-я Красные Армии, руководимые товарищем Орджоникидзе, в результате ожесточенных боев, нанесли сокрушающий удар отборным белогвардейским дивизиям корниловцев, марковцев и дроздовцев, обратив их в бегство.

На рассвете 20 октября 9-я стрелковая дивизия, эстонская дивизия и части ударной группы с трех сторон атаковали Орел и выбили из города деникинцев, спешно отступивших к югу.

Конные корпуса генералов Мамонтова и Шкуро столкнулись в своем наступательном движении с конницей Буденного. Соотношение сил было в пользу белых. Они имели в этом районе 7.325 сабель, 2.200 штыков, 255 пулеметов, 33 орудия и 3 бронепоезда. Товарищ Буденный располагал 6.800 сабель, 800 штыков, 221 пулеметом и 21 орудием.

Тем не менее, красные конники, вдохновляемые великим организатором Первой Конной армии товарищем **Сталиным**, сумели разгромить превосходящего по силам противника. Белая кавалерия в панике, бросая оружие и снаряжение, бежала к Воронежу. Наша конница захватила у белых бронепоезд, бронеплощадку, 50 пулеметов и другие трофеи.

24 октября 1919 года части конного корпуса тов. Буденного, вместе с отрядами воронежских коммунистов, которыми руководил Лазарь Моисеевич **Каганович**, выбили белых из Воронежа.

Товарищ **Сталин** лично руководит боевыми операциями на фронте. Когда под яростными ударами отборных офицерских полков пошатнулось положение нашей ударной группы у Кром, товарищ **Сталин** дает по прямому проводу указание товарищу Орджоникидзе — собрать наши части в одну группу и истребить лучшие полки Деникина. «...Основная... задача, — указывал товарищ **Сталин**, — не пускать полков ударной группы поодиночке, а бить противника единой и массивной группой в одном определенном направлении».

В решающих боях под Орлом и у Воронежа белогвардейские части потеряли не менее половины своего состава убитыми, ранеными и пленными.

В день, когда красные конники освободили Воронеж, **В. И. Ленин** указывал:

«Наступает момент, когда Деникину приходится бросать все на карту. Никогда не было еще таких кровопролитных ожесточенных боев, как под Орлом, где неприятель бросает самые лучшие полки, так называемые «корниловские», где треть состоит из офицеров наиболее контр-революционных, наиболее обученных, самых бешеных в своей ненависти к рабочим и крестьянам, защищающих прямое восстановление своей собственной помещичьей власти. Вот почему мы имеем основание думать, что теперь приближается решающий момент на Южном фронте. Победа под Орлом и Воронежом, где преследование неприятеля продолжается, показала, что и здесь, как и под Петроградом, перелом наступил. Но нам надо, чтобы наше наступление из мелкого и частичного было превращено в массовое, огромное, доводящее победу до конца».

Друг и сподвижник **Ленина** товарищ **Сталин** неуклонно претворил в жизнь эти указания.

Перегруппировавшись в сторону главного удара, все наши силы на Южном фронте перешли в энергичное наступление.

Сталинский оперативный план блестяще оправдал себя. Полчища Деникина начали отступление по всему фронту.

К 15 ноября конный корпус Буденного нанес поражение группе генерала Постовского, захватив у белых 4 бронепоезда, 4 танка, столько же броневиков, 22 орудия и свыше 100 пулеметов.

В эти памятные дни Реввоенсовет Южного фронта, по инициативе товарища **Сталина**, вынес решение о создании Первой Конной армии. 6 декабря 1919 года товарищ **Сталин** прибыл в район действий Конной армии в Великую Михайловку, лично помогал организовать штаб армии, политотдел, наладить снабжение.

Тов. Буденный в своих воспоминаниях о приезде товарища **Сталина** пишет:

«**Сталин, Ворошилов** и **Щаденко** остановились в крестьянской избе, где я квартировал, и здесь же, в этой избе, произошло об'единенное заседание Реввоенсовета Южного фронта и Первой Конной армии. Заседание было необычное — это был штаб в полевой обстановке. Сидели кто на чем: кто на табуретке, кто на сундуке, кто на скамейке, а товарищ **Сталин** ходил по комнате с трубкой, встречаясь с **Ворошиловым**, который тоже ходил взад и вперед. Потом все собрались к столу, где была разостлана карта. На заседании в Великой Михайловке товарищ **Сталин**, насколько я помню, говорил:

«Наша задача сейчас заключается в том, чтобы разорвать фронт противника на две части, не дать частям Деникина, расположенным на Украине, отойти на Северный Кавказ. В этом залог успеха. И эту задачу мы возлагаем на Первую Конную армию. А когда мы, разбив противника на две части, дойдем до Азовского моря, тогда будет видно, куда следует бросить Конную армию — на Украину, или на Северный Кавказ» (цитируется по книге И. Тюленева «Первая Конная в боях за социалистическую родину», стр. 5—6).

Выполняя стратегический план товарища **Сталина**, Первая Конная, состоявшая из трех кавалерийских дивизий и двух стрелковых, рассекла на две части деникинский фронт.

Руководимые **Лениным** и **Сталиным**, Красные Армии Южного фронта, преследуя и громя врага, 11 декабря вступили в Харьков, 16 декабря — в Киев. Украина была очищена от полчищ белогвардейцев.

Завершая разгром Деникина, Красные Армии, впереди которых летела Первая Конная во главе с **Ворошиловым** и **Буденным**, освободили во второй половине декабря 1919 года Донбасс и в начале января 1920 года при помощи восставших рабочих взяли оплот контрреволюции — Ростов.

В результате выполнения гениального сталинского стратегического плана, Красные Армии гнали белых на протяжении свыше 700 километров и захватили в качестве трофеев 750 орудий, свыше 1.100 пулеметов и множество военного имущества. Свыше 40 тысяч белых было взято в плен.

Разгром полчищ Деникина явился одним из решающих этапов всей гражданской войны.

Руководимая партией большевиков, **Лениным, Сталиным**, Красная Армия вышла победителем из горнила интервенции и гражданской войны.

Освобожденная двадцать лет назад от полчищ Деникина, Советская Украина в семье братских народов Советского Союза живет радостно и счастливо под солнцем Сталинской Конституции.

Навсегда воссоединены с братским украинским народом кровные его братья — трудящиеся бывшей Западной Украины, два десятилетия изнемогавшие под панским игом.

Никогда не ступит нога интервента на священную землю социалистической Украины — нераздельной части великого социалистического государства рабочих и крестьян.

Потому что нерушимо морально-политическое единство могучего многомиллионного советского народа.

Потому что гранитна крепость доблестной Рабоче-Крестьянской Красной Армии — плоть от плоти народа.

Потому что советский народ от победы к победе ведет гениальный полководец социалистической революции, мудрый вождь трудящихся всего мира товарищ **Сталин.**

ВЕЛИКИЙ ЛЕТЧИК НАШЕГО ВРЕМЕНИ

* * *

Сталинский питомец

Сегодня исполняется год со дня гибели Валерия Павловича.

Целый год. А кажется, что это ужасное несчастье произошло вчера.

... Вот он стоит в дверях детской комнаты, в шинели и фуражке. Большой, широкоплечий, сильный. Во всей его фигуре, в осанке, в широких плечах чувствовалась богатырская мощь, огромная внутренняя сила, которую трудно свернуть.

Он вернулся в комнату из прихожей потому, что я окликнула его, хотела что-то спросить и еще раз проститься перед его уходом на работу. Таким он остался в моей памяти. Живым, сильным.

Больше он не вернулся.

Чкалов и смерть. Это совершенно несовместимые понятия. Он был полон жизни, бодрости, замечательных идей. Он жаждал осуществлять все новые и новые подвиги во славу родины. Он был предан ей до самозабвения.

Расцвет его короткой, но необыкновенно яркой жизни глубоко связан с именем нашего дорогого вождя **Иосифа Виссарионовича Сталина.** Имя—**Сталин**—было путеводной звездой в жизни Валерия Павловича. Это имя он произносил всегда как-то особенно, вкладывая в него свое, особое содержание, полное бесконечной преданности, обожания и любви.

Вспоминая о Валерии Павловиче, делишь всю его жизнь на два периода: до знаменитой встречи с Иосифом Виссарионовичем на аэродроме 2 мая 1935 года и после этой встречи.

На аэродром приехал товарищ **Сталин.** Нарком обороны товарищ **Ворошилов** знакомит товарища **Сталина** с Валерием Павловичем. Сам Валерий Павлович рассказывает об этой встрече, как о моменте, который придал всей его последующей жизни совершенно иную окраску, влил в него новые огромные силы.

Иначе и быть не могло. Перед ним стоял простой человек в шинели, улыбался и говорил такие глубокие по содержанию и такие простые человеческие слова:

— Ваша жизнь дороже нам любой машины.

Валерий Павлович вернулся в этот день с аэродрома домой совсем другим человеком. Он не мог сидеть спокойно. Он расхаживал по комнате, ему хотелось куда-то итти, поделиться мыслями, рассказать друзьям о своих сегодняшних переживаниях и ощущениях. Он едва дождался вечера, чтобы итти на прием в Кремль, куда он был приглашен.

«После встречи с великим вождем,—говорил впоследствии Валерий Павлович,—содержание моей жизни стало богаче; я стал летать более дисциплинированно, чем летал раньше; в меня, казалось, влились огромные силы для служения нашей прекрасной родине».

В своей душе Валерий Павлович носил всегда образ **Сталина.** Не раз он рассказывал мне о бесконечной простоте, скромности, чуткости великого вождя. Он рассказывал, что **Сталин** все знает глубоко и серьезно, а в вопросах авиации разбирается, как большой специалист этого дела. Валерий Павлович любил товарища **Сталина** со всей прямотой и глубиной своей натуры. Любил так, что при встречах с товарищем **Сталиным** в Кремле чувство это нередко прорывалось наружу с той непосредственностью, которая определяла характер Валерия Павловича.

Встречи в Кремле, действительно, были так теплы и задушевны, что у меня не раз навертывались слезы на глаза.

Вспоминаю, как Иосиф Виссарионович говорил о наших героях. Он говорил, что за границей герои оцениваются долларами, а нашим героям цены нет. Товарищ **Сталин** говорил о том, что наших героев нужно беречь и, обращаясь к нам, женам, он указывал, что и мы должны беречь их.

Валерий Павлович, вернувшись из Америки со своим экипажем, уже горел желанием совершить новый полет — полет вокруг земного шара. При каждом удобном случае Валерий Павлович старался заговорить об этом с товарищем **Сталиным.**

Во время одной из встреч в Кремле Иосиф Виссарионович подошел к столу, где мы сидели. Валерий Павлович, конечно, сейчас же подозвал Белякова и Байдукова и стал проситься в полет. Чкалов просил так, как мог бы просить лишь сын у своего любимого отца. Иосиф Виссарионович чувствовал, понимал эту широкую, неуспокаивающуюся натуру Валерия Павловича. Но товарищ **Сталин,** спокойно улыбаясь, сказал героям, что в 1938 году они не полетят, пусть получше отдохнут. Сколько теплоты и человеческой заботы было в его словах!

На авиационном празднике 18 августа 1938 года Валерия Павловича пригласили на трибуну, где находились руководители партии. Валерий Павлович, вернувшись домой, сказал: «Ну, и наговорился же я сегодня с товарищем **Сталиным!**». Лицо его при этом выражало огромное удовлетворение и счастье.

Встречи со **Сталиным,** беседы с ним придавали жизни Чкалова особый смысл. Товарищ **Сталин** любил его за безграничную преданность делу партии, за огромную любовь к родине, за прямоту и большую скромность.

Чкалов говорил о себе: «Я самый рядовой сын народа. У меня нет никаких особых сверхестественных качеств. Безграничная преданность родине, большевистское отношение к порученням партии и правительства сделали меня Героем Советского Союза».

Валерий Павлович вышел из народа и до конца своей жизни был с ним. Он не замыкался в себя. В общении с народом он черпал свою силу, свое бесстрашие. За народ, за **Сталина,** за родину, если бы потребовалось, он отдал бы свою жизнь. Очень хорошо сказал поэт Гусев в стихотворении, посвященном Валерию Павловичу:

Его любил народ за славные победы,
За сердце, полное огня, веселья, сил,
За то, что **Сталину** он был безмерно предан
И беззаветно родину любил.

ОЛЬГА ЧКАЛОВА

В. П. Чкалов с сыном Игорем.
(Снимок 1936 года). Фотоклише ТАСС.

БОЕВОЙ КОМБРИГ

В Кремлевской стене, рядом с героями Октябрьских боев, рядом с борцами, отдавшими свою жизнь за счастье народа, замурована урна с прахом комбрига В. П. Чкалова.

Валерий Чкалов прожил прекрасную героическую жизнь стойкого большевика. Скромный, неутомимый труженик — он никогда не успокаивался на достигнутом, неустанно совершенствовался, непрерывно рос.

Каждую свою победу Чкалов считал первым шагом к новой, еще более блестящей победе. Каждый успех он расценивал как обязательство достигнуть новых, еще более значительных успехов.

Чкалов был всем известен. Он был окружен славой, всеобщим признанием. Но это нисколько не успокаивало его. Он не сложил свои крылья. Изо-дня в день увеличивались его силы и страстное желание работать.

Напряженную работу летчика - испытателя Чкалов совмещал с образцовым выполнением депутатских и партийных обязанностей. Разносторонний, с большим практическим кругозором, умеющий видеть далеко вперед, Чкалов был подлинным государственным деятелем ленинско-сталинского типа.

Комбрига Чкалова горячо любили военные летчики за его бесстрашие, героизм и мужество. В образе Чкалова воплощались лучшие черты воинов Рабоче-Крестьянской Красной Армии, непоколебимая воля к борьбе за коммунизм, непримиримая ненависть к врагам родины, врагам партии.

Чкаловскую непримиримость, твердость характера, готовность к самопожертвованию наследуют от Чкалова молодые летчики Красной Армии. Они доказывают это в жестоких схватках с врагами.

Крылатое поколение нашей молодежи всегда будет помнить комбрига Чкалова. Его страстное желание осуществить кругосветный перелет будет выполнено — ибо у наших самолетов самые прочные крылья, а у наших летчиков самые бесстрашные, мужественные сердца.

Комбриг И. СПИРИН,
Герой Советского Союза.

ПАМЯТИ В. П. ЧКАЛОВА

ГОРЬКИЙ. (ТАСС). Трудящиеся Чкаловского района свято чтят память о своем земляке—великом летчике нашего времени В. П. Чкалове.

В нынешнем году многие молодые патриоты района пошли учиться в авиационные школы, служить в авиационных частях Рабоче-Крестьянской Красной Армии. В их числе — воспитанник детского дома В. П. Ягупов, рабочий судоремонтного завода И. Я. Матвеев, комсомолец Е. И. Павлов, колхозники А. И. Дуванин, Н. И. Шипулин и другие, всего 33 человека.

В связи с годовщиной со дня гибели В. П. Чкалова в цехах судоремонтного завода имени **Ульянова - Ленина,** в колхозах, на избирательных участках проводятся массовые беседы о жизни и деятельности Валерия Павловича.

14 декабря в Чкаловске состоялось траурное заседание поселкового Совета совместно с общественными организациями, посвященное памяти В. П. Чкалова. Ожидается приезд Героев Советского Союза тт. Байдукова и Ляпидевского.

В день годовщины гибели В. П. Чкалова на домике, где он родился и жил, будет вывешена мемориальная доска. Вечером состоится митинг трудящихся.

* * *

ВАЛЕРИЙ ЧКАЛОВ
Герой Советского Союза

Высоко над землей

*РАССКАЗЫ ЛЕТЧИКА *)*

Итак, я стал летчиком, служил в авиационных частях военно-воздушных сил. Но странное дело: меня уже не удовлетворял «просто полет».

Стоило больших трудов заставлять себя итти в строю самолетов. Мне хотелось неожиданно ринуться вниз, к земле, или сделать на глазах изумленных товарищей какую-нибудь замысловатую фигуру.

Часто я уходил самовольно в сторону от аэродрома и там «накручивал» одну фигуру за другой.

Мне нравилось выводить машину из штопора, делать резкие пике, неожиданно перевертывать самолет и лететь вниз головой. Я ставил себя и машину в трудные, рискованные положения.

Однажды в течение сорока минут я сделал двести пятьдесят мертвых петель.

Самым резким нарушением дисциплины был мой трюк, проделанный в Ленинграде. Я пролетел под Троицким мостом на обычном колесном самолете, едва не коснувшись колесами воды.

В другой раз, увидев два дерева, расстояние между которыми было меньше размаха крыльев, я поставил машину на ребро и проскочил между деревьями.

Я упоминаю обо всем этом не для того, чтобы щегольнуть своей удалью. Напротив, я давно осудил свой безрассудный риск, который не имеет ничего общего с настоящим трезвым риском во имя необходимости, например, при испытании новых машин.

Летчик должен быть смелым, отважным, должен уметь рисковать, если это необходимо, но в то же время обязан беречь себя и машину.

Особенно ясной мне стала эта мысль, когда я в Кремле услышал слова товарища **Сталина:**

— Смелость, говорят, города берет. Но это только тогда, когда смелость, отвага, готовность к риску сочетаются с отличными знаниями.

* * *

2 мая 1935 года я стоял на аэродроме, вытянувшись «в струнку», спиной к мотору моего любимого самолета. Лучшие наши конструкторы и летчики выстроились для встречи.

Мы дружно ответили на приветствие первого маршала, наркома обороны товарища **Ворошилова.** Рядом с ним шли **Сталин** и **Орджоникидзе.**

С волнением смотрел я на вождя народов, приближавшегося ко мне. Я увидел, как Климент Ефремович показал на меня товарищу **Сталину.** Они остановились. Полуденное солнце освещало их.

Иосиф Виссарионович поздоровался со мной и начал задавать мне вопросы. Мне показалось, что это говорит давно знакомый товарищ. Расспрашивая меня о моей работе, товарищ **Сталин** показал большое знание авиации.

Очевидно, **Ворошилов** уже рассказывал ему о моих воздушных приключениях, потому что Иосиф Виссарионович спросил меня:

— Почему вы не пользуетесь парашютом, а обычно стараетесь спасти машину?

Я об'яснил, что летаю на опытных ценных машинах, которые надо беречь во что бы то ни стало. Во время испытания мысль направлена к тому, чтобы благополучно довести машину до земли.

— Ваша жизнь, — сказал товарищ **Сталин,** — дороже нам любой машины. Надо обязательно пользоваться парашютом, если есть в этом нужда!

Мне предложили показать фигурные полеты.

Я запустил мотор и «свечой» взвился в воздух на моей прекрасной машине. Я старался проделать самые сложные фигуры особенно красиво и легко. В ушах все еще звучали слова **Сталина.** Я думал о нем. Я знал, что он следит за мной.

После посадки я вновь беседовал с Иосифом Виссарионовичем. Прощаясь с ним, я решил про себя: «Товарищ **Сталин** поможет нам осуществить нашу мечту о дальнем перелете!..»

* * *

Долгое время я ходил под впечатлением этой встречи.

Много дней я обдумывал все сказанное **Сталиным** и сделал для себя ряд практических выводов: стал летать много дисциплинированнее, чем летал раньше, стал в воздухе спокойнее. Меня поразила ясная сила сталинских слов: жизнь летчика дороже машины.

Имя **Сталина** в авиации звучит как призыв к победе. **Сталина** летчики любят крепко, по-особенному, всей душой И **Сталин** любит летчиков. **Сталин** лелеет, бережет их.

Однажды летчик Алексеев нарушил правила полета и разбил машину Только величайшая отвага позволила летчику в последние секунды вырвать машину из смертельного для водителя штопора.

Дело было на Тушинском аэродроме в присутствии товарищей **Сталина, Ворошилова** и других членов Политбюро. Нужно было видеть обеспокоенное лицо Иосифа Виссарионовича.

Прошло несколько минут. Живой и невредимый Алексеев был уже перед **Сталиным** и **Ворошиловым.**

— Товарищ народный комиссар обороны,—обратился Алексеев к **Ворошилову,**— летчик Алексеев потерпел аварию. По своей вине,—смущенно добавил он.

Тогда великий вождь пожал руку пилоту и крепко прижал его к себе.

Такое отеческое, чуткое отношение заставляет каждого летчика быть образцовым в своей работе.

Товарищ **Сталин** осматривал модель одной машины.

Когда конструктор закончил об'яснения, Иосиф Виссарионович, внимательно слушавший, спросил:

— А как вы обеспечили экипажу возможность покинуть самолет в случае аварии в воздухе?

Конструктор тут же на модели показал технику выбрасывания с парашютом. Товарищ **Сталин** заметил, что для человека, находящегося в задней кабине, нужно обеспечить возможность более быстрого выбрасывания, и предложил расширить нижний люк.

В этом штрихе — большая забота о человеке.

Однажды у Владимира Коккинаки в высотном полете отказался работать кислородный прибор. Летчик успел быстро спуститься вниз, не потеряв сознания. Об этом узнал **Сталин,** и, когда Коккинаки обратился за разрешением совершить полет на побитие рекорда, товарищ **Сталин** спросил:

— А у вас в порядке кислородное оборудование?

Мне выпало счастье несколько раз встретиться и разговаривать с Иосифом Виссарионовичем. И всегда встречи с ним вызывают целый поток новых мыслей.

Начинаешь мечтать о таких вещах, которые раньше казались неосуществимыми.

Когда видишь **Сталина** в кругу летчиков — такие встречи нередки, — испытываешь особенное счастье, особенную гордость!

Разве можно себе представить лучшего друга, учителя, отца!..

---

*) Отрывки из книги В. П. Чкалова, выходящей в Детиздате.

Богатырь Советской Земли

Жизненный путь Валерия Павловича Чкалова, великого летчика нашего времени, Героя Советского Союза, любимца советского народа — это путь многих героев нашей страны, выпестованных большевистской партией, взращенных отеческой заботой великого **Сталина.**

Чкалов — настоящий самородок, огромный талант, засиявший из самой гущи народной. Молотобоец, судовой кочегар, доброволец Красной Армии, Чкалов упорно и настойчиво добивался осуществления заветной своей мечты — научиться летать, стать пилотом.

Горячая любовь к авиации, гениальные способности, упорная учеба, открыли перед ним путь к дерзновенным подвигам, к славе народного героя. Красная Армия — кузница отваги и мужества воспитала богатыря Советской Страны, верного сына большевистской партии, бесстрашного покорителя воздушных пространств.

Отважный пилот, пытливый исследователь, Чкалов обессмертил свое имя легендарными перелетами, открывшими новую эру в истории покорения воздушных пространств.

* * *

Валерий Павлович Чкалов родился в 1904 году в слободе Васильево, на Волге, в семье котельщика. Часто он вспоминал о своем вольном детстве, проведенном на берегу родной реки, о своей отваге, о том, как закалялась его воля.

Учился Валерий Чкалов в сельской школе и по окончании ее в 1917 году поступил в ремесленное училище в Череповце. Здесь он пробыл не больше года. Страна была охвачена тогда блокадой, огнем гражданской войны. Чкалов оставил учебу и вернулся в родную слободу. Некоторое время он работает с отцом в затоне подручным молотобойца, кочегаром на землечерпалке и на пассажирском пароходе. Но все это мало увлекало его. Его бурная натура не могла оставаться равнодушной к событиям тех дней, когда на фронтах гражданской войны решались судьбы революции, судьбы советского народа.

Пятнадцатилетний Чкалов поступает добровольцем в Красную Армию. Его направляют в 4-й авиационный парк в качестве мастера по ремонту самолетов. Но Чкалов мечтает о профессии летчика, о такой работе, где бы он мог применить свою инициативу, любовь к отваге, риску. Только в 1921 году сбылась его мечта. Его командировали в Егорьевскую авиационную школу, которую он окончил через два года, а затем был зачислен в Московскую школу высшего пилотажа.

Получив квалификацию летчика - истребителя, Чкалов начал работать военным летчиком. В истребительной эскадрилье он оставался вплоть до 1932 года, показав себя на этой работе человеком огромной силы воли, исключительного мужества и самообладания.

В дальнейшем он избирает себе наиболее трудную и рискованную авиационную специальность — летчика-испытателя.

Дерзновенная воля, концентрированная сила, бесстрашие, отличные знания, большевистское упорство, изумительное самообладание — все эти качества, которые сочетал в себе Чкалов, помогали ему в совершенстве изучать каждую машину, которая поступала к нему на испытание.

Работая в качестве летчика - испытателя, Чкалов облетал более семидесяти различных конструкций самолетов. С величайшим мастерством изучал он характеры отдельных машин, точно определяя их положительные и отрицательные качества.

Уже в ранней летной практике Чкалова насчитывалось не мало таких полетов, которые свидетельствовали о его изумительном мастерстве и отваге. Был случай, когда в течение 45 минут он сделал 250 мертвых петель. Но впоследствии Чкалов отказался от рискованных полетов. «Через свои собственные ошибки, — писал он, — я нащупал правильный и единственный путь, по которому может и должен итти наш летчик, — рисковать собой и машиной только тогда, когда это действительно нужно в интересах дела».

Весь зрелый период летной работы Чкалова характеризуется не безрассудной смелостью, а стремлением к разумному, необходимому для авиации эксперименту.

«С машиной надо обращаться на «Вы», не фамильярничать с ней», — часто повторял Чкалов. И он, действительно, относился к машине с благоговением, думая в полете чаще о ней, чем о себе.

* * *

Замечательным событием в жизни Чкалова была его встреча с товарищем **Сталиным** 2 мая 1935 года на московском аэродроме, когда Чкалов демонстрировал высший пилотаж. Навсегда запомнились ему слова товарища **Сталина:** «Ваша жизнь дороже нам любой машины».

«После встречи с великим вождем, — рассказывал Чкалов, — содержание моей жизни стало богаче, я стал летать более дисциплинированно, чем летал раньше; в меня, казалось, влились новые огромные силы для служения нашей прекрасной родине».

5 мая 1935 года правительство наградило Валерия Павловича Чкалова за неоднократно проявленную исключительную смелость и мужество при испытании новых конструкций самолетов орденом **Ленина.**

* * *

Чкалов имел счастье не раз встречаться с товарищем **Сталиным.** В июне 1936 года товарищи Чкалов, Байдуков и Беляков докладывали товарищу **Сталину** о плане своего полета из Москвы через Северный полюс в Соединенные Штаты Америки.

Выслушав летчиков, товарищ **Сталин** сказал:

—Зачем лететь обязательно на Северный полюс. Летчикам все кажется не страшным — рисковать привыкли. Зачем рисковать без надобности?

Товарищ **Сталин** тут же указал летчикам другой маршрут: Москва — Петропавловск-на-Камчатке.

Мобилизовав все свое мастерство, Чкалов вместе со своими друзьями Байдуковым и Беляковым совершил беспримерный перелет над Советской Страной по пути, начертанному товарищем **Сталиным.** Из Москвы Чкалов провел свой самолет через землю Франца-Иосифа и Северную Землю над Ледовитым океаном, над горами Якутии, над Камчаткой, над бушующим Охотским морем, — и мастерски совершил блестящую посадку на маленьком острове Удд, носящем теперь славное имя Чкалова. Самолет, названный Чкаловым «Сталинский маршрут», прошел без посадки за 56 часов 20 минут около десяти тысяч километров.

Вся страна следила за этим беспримерным полетом. Вся страна радовалась его успешному завершению.

За выполнение этого задания правительство и партия присвоили командиру самолета Валерию Павловичу Чкалову и его отважным спутникам Байдукову и Белякову высокое звание Героя Советского Союза.

В октябре 1936 года постановлением ЦК ВКП(б) В. П. Чкалов был принят в ряды великой партии **Ленина—Сталина.**

«Буду все силы отдавать за дело партии, за проведение в жизнь директив вождя и учителя—великого **Сталина»,** — писал в своем заявлении отважный летчик, преданный сын Советской Страны.

Вступив в ряды партии, Чкалов с еще большей энергией отдавал все свои творческие возможности, опыт и знания беззаветному служению родине, неустанно крепя воздушный флот могучей авиационной державы.

«Я буду держать штурвал самолета до тех пор, пока в моих руках имеется сила, а глаза видят землю», — сказал однажды Чкалов товарищу **Сталину.**

* * *

Товарища **Сталина** Чкалов любил подлинно народной, сыновьей любовью.

«Он — наш отец, — писал Чкалов. — Летчики Советского Союза называют советскую авиацию сталинской авиацией. Он нас учит, воспитывает, как дорогих сердцу детей, предупреждает от рискованных шагов, наставляет на верный путь, радуется успехам нашим, и мы, советские пилоты, каждодневно чувствуем на себе любящие, внимательные, отеческие его глаза»...

Беседы со **Сталиным,** указания великого друга летчиков, рождали в Чкалове чувство гордости и уверенности, воспитывали в нем мужество и неуклонное стремление добиваться новых и новых побед во славу своей любимой родины.

С именем **Сталина** Чкалов был готов выполнить любое самое сложное задание партии и правительства.

Закончив первый сталинский маршрут, от Москвы до острова Удд, Чкалов мечтал уже о новом подвиге, более величественном, чтобы еще выше поднять славу Страны Социализма, победоносное знамя **Ленина — Сталина.**

«Не в полярный день, — говорил он,— а в полярную ночь экипаж готов повторить еще раз сталинский маршрут. Если нам в продолжение 56 часов, не переставая, светило солнце, то и в полярную ночь нам будет светло, потому что нас ведет товарищ **Сталин.** А где есть **Сталин,** там нет тьмы — там яркое солнце!».

* * *

Чкалов и его товарищи ни на минуту не отказывались от мысли совершить беспосадочный перелет из Москвы в Америку через Северный полюс.

Перед полетом в Америку экипаж, возглавляемый Чкаловым, снова был вызван в Кремль. Товарищи **Сталин** и **Молотов** подробно интересовались подготовкой к перелету. Выяснив все детали, от которых зависел успех перелета, товарищ **Сталин** сказал:

— Я — за, но предлагаю обязать командира перелета товарища Чкалова в случае малейшей опасности, прекратить полет в Канаде.

Прекратить полет при первой угрозе опасности!

Утром 18 июня 1937 года самолет «Сталинский маршрут» стартовал на север. 63 часа пробыл он в воздухе и совершил блестящую посадку близ Портланда.

Этим легендарным перелетом Чкалов завоевал мировую славу. Гигантский прыжок из Москвы в Америку, совершенный героическими советскими людьми, записан золотыми буквами в летописи замечательных побед сталинской эпохи.

Когда-то великий русский ученый и поэт Ломоносов мечтал, как

«Колумбы Росские, презрев
угрюмый рок,
Меж льдами путь отворят
на восток,
И наша досягнет в Америку
держава».

Валерий Чкалов — Колумб XX века— претворил эту мечту в быль. Он проложил новый путь в Америку, он «открыл Америку с воздуха».

Подлинный патриот своей родины, преданнейший сын большевистской партии, Чкалов всегда был готов пожертвовать своей жизнью для блага отчизны, для счастья народа. День ото дня он совершенствовал свое мастерство летчика, воспитывал в себе мужество и отвагу бойца за коммунизм.

«Я должен быть всегда готов к будущим боям и к тому, чтобы только самому сбивать неприятеля, а не быть сбитым, — писал Чкалов. — Для этого нужно себя натренировать и закалить в себе уверенность, что я буду победителем. Победителем будет тот, кто с уверенностью идет в бой...».

В декабре 1937 года трудящиеся Горьковской области избрали своего земляка Валерия Чкалова депутатом в Верховный Совет СССР.

В своем выступлении перед избирателями Чкалов заявил:

«Я обещаю, не щадя сил, работать во славу любимой родины и ее замечательного воздушного флота. Обещаю приложить все свои силы, чтобы не запятнать высокого звания депутата Верховного Совета Союза ССР, никогда не «финтить», не свертывать с правильного ленинско-сталинского пути, не забывать о своей зависимости от народа, от избирателей».

Верный сын народа, безгранично преданный делу **Ленина — Сталина,** В. П. Чкалов с честью носил высокое звание народного избранника. До конца дней своей жизни он нерушимо выполнял клятву, данную избирателям. Как депутат, он с исключительным вниманием и заботой относился к запросам и нуждам трудящихся своего избирательного округа. Все свои силы и знания, всю свою энергию он отдавал на укрепление могущества и обороноспособности социалистической родины, на укрепление мощи Красного воздушного флота.

Любимец народа, гордый сокол сталинской авиации, типичный представитель могучего племени богатырей Советской Земли — Валерий Чкалов погиб на боевом посту при испытании нового самолета. До последнего мгновения своей жизни он твердо держал в своих могучих руках штурвал машины.

В глубокой скорби год тому назад прощался советский народ со своим прославленным героем, с богатырем Советской Земли.

Никогда не померкнет в народе светлая память о великом летчике, о славном сталинском питомце, отдавшем свою жизнь служению родине, возвеличившем ее славу легендарными подвигами.

Е. БЕЛЬСКИЙ

Сообщение о работе правительственной комиссии СССР по эвакуации интернированных из Литвы

КАУНАС, 13. (ТАСС). Правительственная комиссия СССР по эвакуации интернированных из Литвы на-днях заканчивает свою работу. В течение 20 дней комиссия побывала в 7 лагерях, где задерживаются интернированные, и отобрала для отправки в СССР около 1.500 человек. Большая часть из них уже выехала в Советский Союз.

Интернированные жители Западной Белоруссии и Западной Украины с большим восторгом встретили комиссию и из'явили желание выехать в Советский Союз. Они искренне благодарят Советское правительство за заботу о людях, которым предоставлена возможность вернуться на родину к своим семьям.

12 декабря правительственная комиссия СССР приступила к работе по эвакуации гражданских беженцев. Первые дни она будет работать в Вильно, где находится наибольшее число беженцев. Сейчас литовские власти проводят регистрацию беженцев, что позволит установить точное число беженцев, проживающих в провинции. Туда комиссия выедет также для отбора беженцев и отправки их в Советский Союз.

На имя правительственной комиссии СССР и советского полпредства в Литве поступают сотни заявлений беженцев с просьбой дать разрешение на выезд в Советский Союз.

НА АССАМБЛЕЕ ЛИГИ НАЦИЙ

ЖЕНЕВА, 13. (ТАСС). Ответ правительства СССР на телеграмму комитета, выделенного ассамблеей Лиги наций, был получен в Женеве вчера поздно вечером. Сегодня секретариат Лиги опубликовал обе телеграммы. Открывая утром заседание ассамблеи, председатель зачитал обе телеграммы и заявил, что полученный от Советского правительства ответ «будет изучен» комитетом тринадцати. Как выясняется, комитет тринадцати пополнился «де-факто», очевидно, на основе «кооптации», еще одним членом... так называемым представителем несуществующей Польши! Разумеется, рука англо-французской режиссуры полностью сказалась и на ходе этого заседания ассамблеи. Опытные наблюдатели подчеркивают, что собрание ассамблеи идет по заранее утвержденным «инструкциям». Согласно этих инструкций в качестве единственного оратора на ассамблее выступил представитель Аргентины Фрейер.

В своей весьма длинной речи Фрейер договорился до предложения об исключении СССР из состава членов Лиги наций.

Ассамблея, не открывая прений, решила передать финляндский вопрос на рассмотрение комитета. Вслед затем были произведены дополнительные выборы в Совет Лиги наций. Как выяснилось, 4 делегата не принимали совсем участия в голосовании, вернув бюллетени пустыми. Итоги голосования еще раз проливают свет на «политику» англо-французских заправил Лиги. В итоге выборов места непостоянных членов Совета оказались предоставленными Южно - Африканскому Союзу, Боливии и Финляндии.

Англо-французские империалистические планы на Ближнем Востоке

БЕРЛИН, 13. (ТАСС). Парижский корреспондент бельгийской газеты «Вентьем сьекль», как пишет газета «Берлинер берзенцейтунг», сообщил некоторые новые данные, характеризующие англо-франко-турецкий пакт. Согласно заявлению бельгийской газеты, одновременно с пактом был заключен тайный военный договор, который предусматривает создание совместной турецко-британско-французской армии на Ближнем Востоке. Эта армия, которая будет находиться, по всей вероятности, под командованием генерала Вейгана, должна быть составлена из 400 тыс. французов, 80 тыс. англичан и 500 тысяч турок.

Задержание турецких пароходов английскими военными кораблями

АНКАРА, 13. (ТАСС). Турецкий пароход «Этруск», совершающий рейс между Стамбулом, Измиром и Мерсиной, был на-днях задержан в Эгейском море близ Дарданелл английским миноносцем. Английские военные власти заставили капитана этого парохода бросить якорь и затем в течение нескольких часов производили осмотр в целях обнаружения товаров немецкого происхождения. Позавчера английские военные суда задержали с той же целью другой турецкий пароход, направлявшийся из Александретты в Стамбул.

В связи с этим газета «Ени сабах» поместила вчера статью, в которой выражается возмущение по поводу произвола английских военных кораблей. «Усиление контроля за германскими товарами,—пишет автор, — и распространение этого контроля на суда, которые курсируют между национальными портами страны, создало новую проблему. Подвергать такому контролю турецкие пароходы мы считаем неправильным. Мы не сомневаемся, что турецкое правительство сумеет оградить свою национальную торговлю и свои права».

Французские мины в сетях бельгийских рыбаков

БЕРЛИН, 12. (ТАСС). Германское информационное бюро передает, что 11 декабря 100 бельгийских рыбацких лодок попало в воды, минированные французами, непосредственно вблизи бельгийского побережья. Неожиданно произошел взрыв огромной силы, вызвавший громадный водяной фонтан. Одна мина, попавшая в сети рыболовного судна, взорвалась. Рыбаки заметили, что три другие мины были сорваны сетями со своих якорей. При втором взрыве пострадал экипаж рыболовного судна «Н-31». Судно частично повреждено. Три рыболовных судна бросили свои сети, так как они заметили, что в сети попали мины. Поврежденное рыболовное судно было отбуксировано в порт.

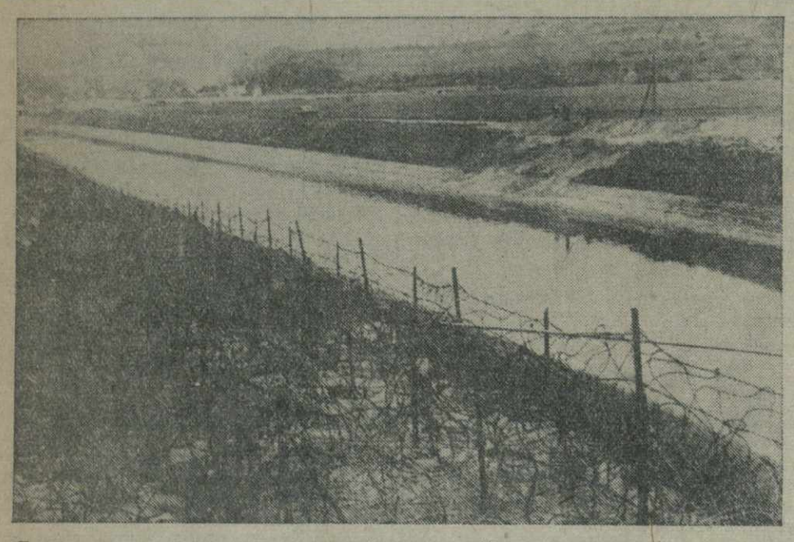

Германские укрепления на западной границе. На снимке: проволочные заграждения в районе реки Саар. Канал впереди заграждений является противотанковой ловушкой.

Фотоклише ТАСС.

Движение в Англии за мир

ЛОНДОН, 12. (ТАСС). Совет профсоюзов в Нью-Кастле принял резолюцию, в которой он решительно осуждает политику, проводимую генеральным советом тред-юнионов и исполкомом лейбористской партии. Окружной совет профсоюзов в Холборне и Сити (Лондон) в принятой им резолюции выражает сожаление по поводу того, что руководители генерального совета тред-юнионов оказывают поддержку правительству, которое использует обстановку для того, чтобы еще более ухудшать жизненные условия рабочего класса.

В резолюции высказывается также требование немедленного заключения мира, поскольку империалистическая война противоречит интересам рабочего класса. Организация лейбористской партии, а также совет профсоюзов в Гэйсхеде (графство Дергам) в своей резолюции призывают лидеров лейбористской партии оказать давление на правительство с тем, чтобы оно прекратило войну, которая ведется исключительно в интересах капиталистов и банкиров. Отделение национального профсоюза железнодорожных рабочих в Данди (Шотландия) приняло резолюцию, в которой требует, чтобы английское правительство опубликовало ясное заявление о целях войны. Резолюция призывает к заключению мира.

Резолюции, осуждающие политику лейбористской партии и содержащие требование о прекращении войны, приняты также отделением профсоюза электриков в Фулхэме (западный Лондон), организацией лейбористской партии в Эдмонтоне (северо-восточный Лондон) и отделением женской кооперативной гильдии в Дартфорде (графство Кент).

Партизанская база в Северном Китае

ЧУНЦИН, 13. (ТАСС). Газета «Синьхуажибао» пишет, что на границе провинций Шаньси, Чахар и Хэбэй существует китайская партизанская база, занимающая обширную территорию. Противник свыше года безрезультатно пытается очистить этот район от партизан.

В настоящее время против них действует 50-тысячная японская армия. По словам газеты, за истекший год партизаны провели 1.060 боев, во время которых японцы потеряли 28.420 человек. Партизаны захватили в плен 1.100 японцев.

В области политического и экономического строительства в этом районе достигнуты большие успехи. Все сельские старосты избраны населением. В районе работает местный банк, который выпускает свои деньги. Весной нынешнего года крестьяне подняли более 30 тыс. му ($му — 1/_{10}$ га) целинной земли. За этот год силами местного населения прорыто несколько каналов для полива посевов. Площадь орошаемой земли доведена до 60 тыс. му.

В районе издается газета под названием «Кандибао» (сопротивление врагу) с тиражом в 10 тыс. экземпляров. Почти во всех селах организованы группы читателей газет. В районе выпускается также более 50 стенных газет. Действует свое телеграфное агентство под названием «Ньюс эдженси». Выпускается несколько еженедельных и ежемесячных журналов.

Большая работа проводится по ликвидации неграмотности. В текущем году в районе построено несколько начальных школ.

Военные действия в Китае

В ЮЖНОМ КИТАЕ

С переменным успехом продолжаются бои в районе севернее Наньнина (провинция Гуанси). Японцам удалось одно время продвинуться вперед вдоль шоссейной дороги к городу Умин. Авангардные части находились в 15 км. южнее этого города. Однако китайские войска оттеснили японцев. За последние дни китайская авиация несколько раз бомбардировала скопление японских войск в районе Циньчжоу (юго-восточнее Наньнина). Северо-восточнее и севернее этого города активно действуют китайские партизаны, которые разрушили в нескольких местах шоссейную дорогу Циньчжоу—Сяодун.

В СЕВЕРНОМ КИТАЕ

10 декабря китайские войска отбили наступление японцев на партизанский район в горах Чжунтяошань (в южной части провинции Шаньси). В этом районе китайцы развертывают контрнаступление на Сясянь. (ТАСС).

ЭКСПЕДИЦИЯ ЗА „СЕДОВЫМ“

По указанию правительства, Главное управление Северного морского пути снарядило специальную экспедицию в район дрейфа ледокола «Георгий Седов». Уже скоро месяц, как одно из судов этой экспедиции — прославленный бот «Мурманец» — под командованием капитана тов. Сулакова находится в плавании на ледовой разведке.

«Мурманец» обследует ледовую обстановку в районе «Седова», а также поддерживает постоянную радиосвязь с радистами ледокола тт. Полянским и Бекасовым. Такую же задачу он выполнял весной 1938 года. Тогда «Мурманец» под командованием орденоносца тов. Ульянова принимал участие в экспедиции по снятию с дрейфующей льдины героев-полярников тт. Папанина, Ширшова, Федорова и Кренкеля. Как сообщает капитан тов. Сулаков, плавание «Мурманца» проходит благополучно.

На-днях из Мурманска к «Седову» выходит флагман арктического флота ледокол **«Иосиф Сталин»**. Ему поручено вывести ледокол «Седов» из льдов. На ледоколе будут находиться самолеты, которые обеспечат ледовую авиаразведку. Экспедицию возглавит начальник Главсевморпути, Герой Советского Союза Иван Дмитриевич Папанин.

Весь экипаж ледокола **«Иосиф Сталин»**, под руководством капитана - орденоносца тов. Белоусова, сейчас с большим под'емом заканчивает подготовку к ответственному плаванию. Все механизмы, котлы, судоводительские приборы, радиостанция тщательно проверены. Ледокол находится в постоянной готовности.

В районе дрейфа «Седова», который 12 декабря находился на 83 градусе 11 минуте северной широты, 6 градусе 0,1 минуты восточной долготы, в течение последних пяти дней происходят постоянные подвижки льдов, образуются широкие разводья, достигающие ширины в 250 метров. Молодой лед сильно торосится, старые льдины все больше разрушаются. «Седов» находится у кромки ледяного поля, площадью около одного квадратного километра. Погода стоит морозная.

Пятнадцать советских патриотов постоянно ведут большую научную работу и готовят ледокол к выводу из льдов. Зимой седовцы отремонтировали руль, придав этим самым частичную управляемость «Седову». Главная машина, а также все подсобные механизмы перебраны и приведены в полную готовность. Корпус корабля покрыт свежей краской.

Легендарный дрейф «Седова» подходит к концу. На протяжении 26 месяцев ледокол продрейфовал с востока на запад около 5.400 километров. «Седов» двигался почти параллельно пути «Фрама», два раза пересекая линию его дрейфа.

В высоких широтах он поднялся значительно выше дрейфа «Фрама» и достиг района, где никогда не были корабли.

В разных точках своего дрейфа седовцы неоднократно промеряли глубину океана и взяли несколько десятков гидрологических станций на разных глубинах.

Произведено много измерений толщины льда в разных районах и разных годов образования. Каждый день четыре раза с «Седова» в Москву передаются метеосводки. За время дрейфа проведено много ценных для науки магнитных наблюдений и гравиметрических измерений. Седовцы по-большевистски продолжили труды четырех героев папанинцев.

Экипаж «Седова» работает спаянно, дружно. Жизнерадостность и бодрость ни на минуту не покидают советских патриотов.

Весь советский народ с исключительным вниманием следит за жизнью и работой седовцев.

* * *

МУРМАНСК, 13. (ТАСС). Скоро из Мурманского порта в арктический рейс выйдет флагман арктического флота ледокол **«Иосиф Сталин»**. Экипаж с радостью готовится к выполнению возложенной на него задачи — проводки «Седова» из тяжелых льдов.

Сейчас на ледокол погружен полный запас угля, воды, провизии, на палубе высится краснокрылый самолет-разведчик. Судно находится в суточной готовности. Это значит, что через 24 часа после приказа о начале рейса ледокол сможет покинуть порт и двинуться на север.

Кроме основной команды, на борту ледокола находится резерв моряков, который при встрече с ледоколом «Георгий Седов» перейдет на него и пополнит его команду. Это право будет предоставлено лучшим стахановцам. Широко развернув социалистическое соревнование за право быть на «Седове», моряки ледокола **«Иосиф Сталин»** добились замечательных успехов. Бригада из десяти комсомольцев под руководством старшего кочегара Леонида Савельева произвела чистку котлов в 4 суток, а по норме эта работа рассчитана на 8 суток.

Подготовления к пуску воды на Ферганском канале

ТАШКЕНТ, 13. (ТАСС). На строительстве капитальных сооружений Большого Ферганского канала — горячие предпусковые дни. Закончено сооружение головного вододелителя на особом участке. Монтажники приступили к навеске щитов. Заканчивается работа по расширению старого русла Уч-Курганского канала и возведению акведука на Найманчае. Интенсивно идет строительство железнодорожных мостов. Для четырех мостов уже готовы опоры, для пятого — изготовление опор заканчивается. Завершается строительство основного капитального сооружения канала — Куйган-Ярской плотины. Через речное отверстие плотины уже пропускалась вода. Осталось закрепить каменную дамбу в нижнем бьефе.

Правительственная комиссия приступила к приемке канала. Сегодня заместитель председателя комиссии тов Бурдашвили в беседе с корреспондентом ТАСС сообщил:

— Впечатление от строительства канала огромное. Качество работ исключительно высокое. Это особенно поражает еще и потому, что канал сооружали не профессиональные строители, а рядовые колхозники. Канал в основном готов. Отдельные недоделки на капитальных сооружениях через несколько дней будут закончены и не задержат пуска воды.

Сейчас начаты камеральные испытания. На отдельных участках будет произведен пробный пропуск воды. Комиссия закончит работу по приемке канала к 20 декабря.

Бакинцы на нефтепромыслах Дрогобыча

На нефтепромыслах Западной Украины, хищнически эксплоатировавшихся польскими капиталистами, применялась самая убогая техника. Проходка скважин, например, производилась ударным бурением, уже давно ликвидированным на промыслах Баку, Грозного и других нефтяных районов Союза.

Сейчас в нефтяной промышленности западных областей Украины внедряются новые, передовые методы работы. Ударное бурение заменяется роторным. В Дрогобыч уже направлено из Баку несколько комплектов бурового оборудования. Другая партия станков перебрасывается в ближайшие дни. Сюда же посланы две бригады бакинских бурильщиков, среди которых высококвалифицированные рабочие, стахановцы. Они делятся своим опытом с дрогобычскими и бориславскими нефтяниками, помогают им быстрее освоить новую технику. Для помощи нефтяникам из Баку послана большая группа инженеров - промысловиков, нефтепереработчиков, геологов.

Применяя новое оборудование и пользуясь помощью бакинцев, нефтяники западных областей Украины смогут в самом скором времени увеличить в несколько раз скорость бурения.

Из Львова от «Укрнефтекомбината» поступают сведения, что нефтяники Дрогобыча успешно справляются с работой. В декабре суточные задания по добыче нефти и газа перевыполняются. Сейчас для нефтепромышленности западных областей Украины разрабатывается производственная программа на 1940 год. Детально обследуются нефтеносные районы. (ТАСС).

Награждение работников курортов

Приказом — наркома — здравоохранения СССР тов. Г. Митерева за успешное проведение летне-осеннего сезона 153 передовых работника курортов СССР награждены значком «Отличнику здравоохранения». Среди награжденных — 15 работников курортов Грузинской ССР.

Значком награждены зам. директора по научной части Республиканского института курортологии проф. Д. В. Джавахишвили, директор курорта Цхалтубо В. Е. Чиковани, врач-ординатор 1-го санатория курорта Боржоми Т. Н. Какабадзе, главный врач 2-го санатория курорта Абастумани Д. Г. Кечхуашвили, директор поликлиники курорта Бахмаро Г. И. Гургенидзе, директор курорта Саирме Ш. М. Мачавариани, главный врач курорта Гагры А. А. Попова, директор Института курортологии Абхазской АССР А. Л. Григолия, зам. директора курорта Кобулети И. Д. Клдиашвили и др. (ГТА).

СУД

Расхитители народных средств

В Судебной коллегии по уголовным делам Верховного суда Грузинской ССР закончился процесс 21 бывших работников профессиональных союзов.

Привлеченные к суду К. Ф. Хажомия, И. Ш. Аджиашвили, Н. К. Георгадзе и другие образовали преступную шайку, которая долгое время занималась хищением средств профсоюзов и социального страхования.

Путем подлогов и других махинаций преступники расхитили свыше 600 тысяч рублей.

Главный обвиняемый, бывший главный бухгалтер союза рабочих дорожного строительства, а затем — главный бухгалтер союза работников высших школ К. Ф. Хажомия присвоил 249.471 рубль, бывший бухгалтер союза рабочих мясо-молочных совхозов И. Ш. Аджиашвили—101.323 рубля. Крупные суммы растратили также бывший инструктор союза рабочих шоссейного строительства Н. К. Георгадзе, С. Т. Саамов, М. Е. Джакели и другие.

Участие в хищении профсоюзных средств принимал также председатель республиканского союза рабочих дорожного строительства К. П. Цомая.

Суд под председательством члена Верховного суда Грузинской ССР И. И. Самтеладзе при участии помощника прокурора республики тов. Ш. М. Лекведшвили приговорил К. Ф. Хажомия, как организатора хищений, к высшей мере наказания — расстрелу, И. Ш. Аджиашвили, С. Т. Саамова, Н. К. Георгадзе, М. Е. Джакели, М. С. Сихарулидзе — к 10 годам тюремного заключения.

Г. М. Иоселиани приговорен к 6 годам, Д. Р. Чиквандзе, А. И. Андроникашвили и К. П. Цомая — к 5 годам, К. Н. Микадзе — к 3 годам лишения свободы.

Остальные обвиняемые приговорены к различным срокам заключения и принудительных работ. А. Е. Джапаридзе, Н. М. Габуния, Ш. И. Салуквадзе, А. И. Каландадзе и Т. А. Гунця — оправданы.

ИЗВЕЩЕНИЯ

★ 15 декабря, в 8 часов вечера, в Доме учителя — лекция проф. А. Н. Джавахишвили: «Особенности рельефа Грузии». Вход свободный.

★ 16 декабря, в 8 час. вечера, в партбинете РК им. **Молотова** (Песковская ул., № 2) — лекция тов. Тавхелидзе на грузинском языке: «Сталинская национальная политика—основа дружбы народов СССР».

★ Кировский РК ТО КП(б) Грузии извещает об аннулировании кандидатской карточки № 1262539, выданной Кировским РК ТО КП(б) Гр. на имя Аргутовой Галины Александровны.

★ Молотовский РК ТО КП(б)Г извещает об аннулировании кандидатской карточки № 1264027, выданной РК имени 26 комиссаров ТО КП(б)Г. на имя тов. Лемонджава Зинаиды Владимировны.

16 декабря, в 8 часов вечера, в Доме партийной пропаганды им. Л. Кецховели ТК КП(б) Грузии состоится лекция тов. Пруидзе на грузинском языке на тему: «СТАЛИН — ВОЖДЬ И ОРГАНИЗАТОР ВКП(б) И КОМИНТЕРНА».

Ответственный редактор В. ГРИГОРЬЯН.

Тбилисский ордена Ленина гостеатр оперы и балета им. З. Палиашвили.

15 декабря РОССИНИ Тал. пост. места № 68 4 спект. 5 абон. **Севильский цирюльник** — Начало в 8 час. вечера.

16 декабря З. Палиашвили Тал. пост. места № 69 4 сп. 4 абон. **Даиси**

17 декабря БИЗЕ Тал. пост. места № 70 5 спект. 5 абон. **Кармен**

Касса открыта с 11 до 4 час. дня и от 5 до 9 час. вечера.
Абоненты, не оплатившие 3 взноса, на спектакль допущены не будут.

ГРУЗИНСКАЯ ГОСУДАРСТВ. ФИЛАРМОНИЯ 15 декабря
Концертный зал театра имени РУСТАВЕЛИ Тал. пост. места № 19
Лауреат Всесоюзн. конк. вокалист. **К. СЕМИЗОРОВА**
Лауреат Всесоюзн. конк. музык.-исполн. **Б. МАДОРСКАЯ**
В ПРОГРАММЕ: русские и западно-европейские композиторы.
НАЧАЛО В 9 ЧАСОВ ВЕЧЕРА. Принимаются заявки на коллективные посещения.

ПОСУДА ИЗ-ПОД ИЗДЕЛИЙ ГЛАВЛИКЕРВОДКИ ПРИНИМАЕТСЯ во всех фирменных магазинах Главликерводки (Райпищеторгов, Гастронома, Бакалеи и других) и в магазинах кооперации, торгующих винно-водочными изделиями.
О случаях отказа в приеме посуды записывайте в книгу жалоб магазина.

Тбилисский государственный театр оперы и балета им. З. Палиашвили ПОКУПАЕТ ТЮЛЬ КУСКАМИ, ПЛАТЬЕ, ЗАНАВЕСИ, КРУЖЕВА и пр.
Обращаться к тов. Гвинишвили от 10 до 2 часов дня ежедневно.

ПОСОБИЯ ПО МАТЕМАТИКЕ для готовящихся в вуз и втуз и для самообучения. Подробности сообщ. за 50 к. марками. МОСКВА, 17 почт. отд., абон. ящик 1100, автору В. РЯБОВУ.

ДОКТОР Я. ТЕР-ОВАКИМОВ возобновил прием больных. Неврозы (нервно - половые функц. расстройства, неврозы страха и др.) Психотерапия. Прием с 12—1 ч. дня и с 8—9 ч. в., ул. Закфедерации, № 22.

МЕНЯЮ две комн. 34 м., со всеми удобств., солнечн., светл., во 2-м эт., с балкон., кухней, кладовой, на равноцен., район безразличен. Обр.: Кировский р-н, Коммунальная ул., № 105, Зурабов, вид. целый день. 3356

ПИАНИНО хорош. фирмы в прекрасн. состоянии спешно продается. Вид. с 3—8 ч. веч., ул. Кооперации, № 1 (Дидубе), 2-й эт., Габисония

Тбилисский ордена Ленина гостеатр оперы и балета им. З. Палиашвили
18 декабря УТРО Верди **РИГОЛЕТТО** Опера в 4 действ.
3 спектакль 1 абонемента. Спектакль по уменьшенным ценам
Начало в 12 час. дня. Не оплатившие 2 взноса на спект. допущены не будут.

ГОСЦИРК, тел. № 3-11-44. СЕГОДНЯ
Гастроли 2-й художественно-творческой цирковой труппы.
Совершенно новая программа. С участ. арт.-орденоносца **РОГАЛЬСКОГО**
„Случай на границе“. Пантомима „Немые друзья“. Начало в 8 ч. 30 м. веч.
18 декабря—два дневных представления. НАЧАЛО 1—в 12 час., 2—в 2 часа 30 мин. дня.

ГОСУДАРСТВЕННЫЙ ДРАМАТИЧЕСКИЙ ТЕАТР имени А. С. ГРИБОЕДОВА
15 и 16 декабря **ПАВЕЛ ГРЕКОВ**
17 декабря **ДЕТИ ВАНЮШИНА**
18 декабря Утро **ИЗ ИСКРЫ**
Начало в 8 часов вечера. Начало в 12 часов дня.

СКОРО
НОВЫЙ ЗВУКОВОЙ ХУДОЖЕСТВ. ФИЛЬМ производства Тбилисской киностудии
РОДИНА (НА ГРУЗИНСКОМ ЯЗЫКЕ).
ФИЛЬМ О БОЛЬШЕВИСТСКОЙ БДИТЕЛЬНОСТИ, О ПАТРИОТИЗМЕ СОВЕТСКИХ ЛЮДЕЙ, ОБ ИХ ОГРОМНОЙ ЛЮБВИ К ВЕЛИКОЙ РОДИНЕ И ГОТОВНОСТИ ВСТАТЬ НА ЗАЩИТУ СВЯЩЕННЫХ РУБЕЖЕЙ СТРАНЫ СОЦИАЛИЗМА
Авторы сценария: Г. МДИВАНИ и Н. ШЕНГЕЛАЯ.
Постановка засл. деят. иск. орденоносца—Н. ШЕНГЕЛАЯ.
Сопостановщик—Д. АНТАДЗЕ, оператор—К. КУЗНЕЦОВ, художник—С. ГАСАШВИЛИ, композитор—А. БАЛАНЧИВАДЗЕ, звукооператор—В. ДОЛИДЗЕ, режиссер-монтажер—З. ХАРЧИЛАДЗЕ.
В ГЛАВН. РОЛЯХ:
Засл. арт. Грузинской ССР, орденоносец НАТА ВАЧНАДЗЕ.
Засл. арт. Грузинской ССР, орденоносец С. ЖОРЖОЛИАНИ.
Артисты: К. ДАУШВИЛИ, С. ЗАКАРИАДЗЕ, Л. ХОТИВАРИ, Р. ЧХЕИДЗЕ, К. КАРАЛАШВИЛИ, Л. РОМАНОВ, К. ГЕЧЕНАВА, И. МАМПОРИЯ, Ф. БАЛАБАН, А. МЮССАР, Ю. НОВИКОВ.
Выпуск Грузинского республиканского отделения «СОЮЗКИНОПРОКАТ».

От издательства „ЗАРЯ ВОСТОКА“

В издательство „Заря Востока“ поступают письма и денежные переводы от учреждений и отдельных граждан с просьбой принять от них подписку.

Издательство **РАЗ'ЯСНЯЕТ, ЧТО ПОДПИСКА** на газету „Заря Востока“—орган Центрального и Тбилисского комитетов КП (б) Грузии—на I квартал 1940 г. (на январь—февраль—март) **ПРИНИМАЕТСЯ ИСКЛЮЧИТЕЛЬНО** отделениями **„СОЮЗПЕЧАТИ“**, почтовыми предприятиями **НА МЕСТАХ** и на железнодорожном транспорте—издательством „Большевистская Путевка“.

ИЗДАТЕЛЬСТВО ПОДПИСКИ НЕ ПРИНИМАЕТ.

ВРАЧ КОНТОРОВИЧ. Волосолечение и косметика. Спуск Элбакидзе, № 21. Лечение прыщей, пятен, веснушек, выпадения волос, удаление шрамов, родинок и др. недостатков кожи лица. Радиоактивные и др. лечебные маски. Прием от 12—3 ч. и от 6—8 ч. веч.

ДОКТОР МЛЗИНАРИШВИЛИ вернулся и возобновил прием больных — половая слабость (электролечение), кожновенерические болезни, женская и детская гонорея. Прием от 8—10 ч. утра и от 7—9 ч. веч. Женщин и детей от 6—7 ч. веч. Ул. Грибоедова, д. № 20, кв. 57 (4-й под'езд, 2 этаж).

Волосолечение и косметика Е. И. АЙВАЗЯН, окончившая Московский институт косметики и гигиены. Удаление родинок, бородавок, пятен, веснушек, татуировки. Лечение прыщей. Маска: парафин., радиоакт., Бергонье и др. Плехановский пр., № 133. Пр. с 12—8 ч. дня и с 6—8 ч. веч.

ДОКТОР Г. Н. ОНАНОВ. Сифилис, венерическ. и кожные болезни. Лечение полового бессилия. Прием больных с 6—8 ч. веч. Ул. Ниношвили (быв. Александровская), № 5.

ПРОДАЕТСЯ дом из 2-х ком., с галлер., 38 м., свободн. от жильцов. Пер. Цхнетского шоссе, № 19, А. Алешина, с правой стороны против Аэроклуба. 3352

ПИАНИНО хорош. фирмы, в прекрасн. состоянии и картины продаются. Вид. с 2—8 ч. веч., ул. Чонкадзе, № 14-а, кв. 6, 3-й эт. 3336.

ПОЧЕРК ПЛОХОЙ в кратчайший срок исправляю. Красивому письму обучаю на грузинском, русском и армянском языках. Алдаверская (быв. Абас-Абадская) площ., 1-ый тупик Ахоспирели, № 6, кв. 3. Прием от 5 до 7 час. веч. 3208

Григорий Богданович Галустов с женой и дочерью и братья Сергей, Михаил и Рубен Галустовы извещают о смерти дочери и племянницы

ВАНДЫ ГАЛУСТОВОЙ

Гражд. панихида 15-XII в 6 ч. веч. Вынос тела 16-XII в 4 ч. 30 м. дня из кв. по ул. Ленина, № 85, 3 под'езд, 7 эт.

Сирануш Ильинишна и Ерванд Сергеевич Мамаджановы с сыном Александром извещают о смерти матери и бабушки

АРПЕНИК СУМБАТОВНЫ ДЖАНПОЛАДОВОЙ, последовавшей 12-XII.

Типография имени А. Ф. Мясникова, издательства «Заря Востока», Тбилиси, пр. Руставели, № 36. Упол. Главлита Б—1202