Пролетарии всех стран, соединяйтесь!

ЗАРЯ ВОСТОКА

ГОД ИЗДАНИЯ 19-ЫЙ

„ზარია ვოსტოკა"— საქართველოს კ. პ. (ბ) ცენტრალური კომიტეტის და თბილისის კომიტეტის ორგანო

ОРГАН ЦЕНТРАЛЬНОГО и ТБИЛИССКОГО КОМИТЕТОВ КП(б) ГРУЗИИ

СЕНТЯБРЬ 18 СРЕДА 1940 г. № 217 (5139)

ЦЕНА 10 КОП.

АДРЕС РЕДАКЦИИ и ИЗДАТЕЛЬСТВА
пр. Руставели, 36, дом изд. „ЗАРИ ВОСТОКА"
ТЕЛЕФОНЫ РЕДАКЦИИ:
Отв. секретарь — 3-17-06 ★ Секретариат—3-11-22 ★ Зам. редактора—3-18-04 ★ Отд. пропаганды—3-59-65 ★ Парт. отдел — 3-59-65 и 3-12-83 ★ Отд. сельского хоз.—3-19-49 Экономический отдел — 3-30-61 ★ Отдел писем трудящихся—3-22-82 и 3-14-82 ★ Отд. литературы и искусств—3-19-49 ★ Отдел обзоров печати—3-18 63 ★ Отдел информации—3-63-28 ★ Военный отдел—3-18-68 ★ Иллюстрационный отд.—3-16-27 ★ Кабинет рабкора—3-76-85
Ночной выпуск — 3-17-23.

УСЛОВИЯ ПОДПИСКИ:
На 12 месяцев — 30 руб. ★ на 6 месяцев — 15 руб. на 3 месяца — 7 руб. 50 к. ★ на 1 месяц — 2 руб. 50 к.
ПРИЕМ ОБ'ЯВЛЕНИЙ в газету „ЗАРЯ ВОСТОКА" с 10 часов утра до 4 часов дня.
ТЕЛЕФОНЫ ИЗДАТЕЛЬСТВА и ТИПОГРАФИИ:
Директор издательства и секретариат—3-22-63 ★ Бухгалтерия — 3-64-42 ★ Отдел распространения — 3-49-21 Отдел об'явлений—3-18-02 ★ Директор типографии—3-16-70 ★ Техническая часть типографии—3-11-28.
В случае неаккуратной доставки газеты обращаться по месту подписки.

Организуем овощно-молочные подсобные хозяйства при предприятиях

В своем историческом докладе на XVIII с'езде ВКП(б), говоря о дальнейшем под'еме материального и культурного положения народа, товарищ **Сталин** отметил: «Продолжающийся под'ем промышленности и сельского хозяйства не мог не привести и действительно привел к новому росту материального и культурного положения народа».

Товарищ **Сталин** поставил перед всей партией задачу: «Продолжать дальше улучшение материального и культурного положения рабочих, крестьян, интеллигенции».

Опубликованное недавно в печати обращение рабочих, работниц, служащих и инженерно-технических работников Глуховского хлопчатобумажного комбината проникнуто стремлением настойчиво работать над выполнением задачи, поставленной товарищем **Сталиным** и решениями XVIII с'езда ВКП(б).

«Расцвет всей нашей жизни,—говорит в своем обращении коллектив Глуховского комбината,—непрерывное повышение благосостояния трудящихся вызывает неуклонный рост потребления. Рабочие, колхозники, интеллигенция хотят получать высококачественные продукты, пред'являют высокие требования к организациям общественного питания. Они хотят иметь в изобилии мясо, овощи, молочные продукты, получать вкусные и обильные завтраки и обеды».

Делом чести рабочих, партийной и профсоюзной организаций, руководителей предприятий является организация подсобного хозяйства, дающего высокий урожай огородных культур, имеющего продуктивные молочные фермы и свиноткормочные пункты.

Подсобное хозяйство при промышленном предприятии должно быть поставлено так, чтобы **полностью** удовлетворять потребность столовой, буфетов, детских садов и яслей.

Снабжая предприятия продуктами питания добавочно к тому, что получают наши заводские столовые из централизованного фонда, подсобные хозяйства намного улучшат работу столовых, повысят качество питания, создадут новые условия для того, чтобы иметь в столовых предприятий вкусные обеды и завтраки.

Обращение коллектива Глуховского комбината было встречено на предприятиях Тбилиси и Грузии горячим одобрением, организацией конкретной подготовительной работы для создания овощно-молочных подсобных хозяйств.

Тбилисский Комитет КП(б) Грузии провел недавно совещание представителей партийных, профсоюзных и хозяйственных организаций 60-ти предприятий Тбилиси, на котором конкретно были поставлены практические вопросы организации подсобных хозяйств. Каждое предприятие должно подсчитать все свои возможности, полностью вскрыть и использовать имеющиеся ресурсы, проявить широкую инициативу и большевистскую настойчивость в разрешении этого важнейшего мероприятия.

Ряд предприятий Тбилиси и Грузии имеет подсобные хозяйства. Эти хозяйства должны быть теперь расширены с тем, чтобы полностью удовлетворять заводские столовые и буфеты, качество их работы должно быть улучшено. Такое крупное предприятие, располагающее многочисленным коллективом рабочих-нефтяников, как Батумский нефтеперегонный завод имени **Сталина**, имеет все возможности к тому, чтобы создать при предприятии крупное овощно-молочное хозяйство. Между тем, здесь эти возможности полностью не используются в деле создания, например, развитой овощной базы. Многие предприятия легкой промышленности Грузинской ССР не имеют подсобных хозяйств—Тбилисский кожевенный завод № 1, обувная фабрика № 1, швейная фабрика № 2 и ряд других предприятий.

Совершенно правы глуховские рабочие, когда они говорят в своем обращении о том, что возможности успешно разрешить эту задачу у нас налицо, что «не только наш Глуховский комбинат, но и большинство фабрик, заводов в состоянии это сделать. Требуется лишь проявить инициативу, организовать подсобное хозяйство... с высоким урожаем огородных культур, продуктивные молочные фермы и свиноткормочные пункты. Это обеспечит столовые и буфеты огромной массой добавочных продуктов, повысит качество всего общественного питания».

Неправы те хозяйственные руководители, которые, забывая о неиспользованных возможностях самого предприятия, не продумав во всех деталях вопросы организации подсобного хозяйства, как это имело место на шелкоткацкой фабрике в Тбилиси, сводят все дело к одним лишь «заявкам».

Несомненно, что в таком серьезнейшем деле, как организация подсобных хозяйств при промышленных предприятиях, предприятию нужна соответствующая помощь со стороны хозяйственных, партийных, советских организаций. Эта помощь должна быть и будет оказана. Но в первую очередь решает вопрос инициатива, дружная поддержка всего коллектива завода, реальный подсчет всех возможностей и ресурсов, какими располагает предприятие, организация дела и правильная расстановка людей, которые энергично и с большой любовью возьмутся за эту работу.

Организация овощно - молочных подсобных хозяйств при промышленных предприятиях — новый шаг по пути выполнения задач, поставленных XVIII с'ездом ВКП(б) в деле дальнейшего повышения материального и культурного уровня трудящихся в третьей пятилетке, обеспечения еще более высокого удовлетворения нужд и запросов трудящихся в необходимых товарах и продуктах.

Отсюда — вся ответственность за ее успешное выполнение, боевая задача—конкретным делом ответить на обращение рабочих, служащих и инженерно-технических работников Глуховского комбината.

Первый день призыва в столице

Первый день очередного призыва в Красную Армию и Военно-Морской Флот явился яркой демонстрацией советского патриотизма. Тысячи молодых граждан столицы уже приняли на себя почетные звания красноармейцев и краснофлотцев. Московский городской военный комиссар полковник Черных сообщил корреспонденту ТАСС следующее:

— Все сто процентов призывников, вызванных на комиссии, в первый день призыва явились точно в указанные сроки. На призывных пунктах состоялись торжественные митинги. Молодых патриотов приветствовали представители Красной Армии и Военно-Морского Флота, партийных и общественных организаций, пионеры и школьники столицы.

Результаты работы призывных комиссий говорят, что вооруженные силы СССР получают достойное пополнение. В армию и флот идет советская молодежь, беспредельно преданная делу **Ленина—Сталина**. По единодушному отзыву медицинских работников, призывники отличаются прекрасным здоровьем. Многие из них отказываются от предоставляемых льгот. Это свидетельствует о высоком политико-моральном состоянии нашей молодежи.

Среди молодежи, побывавшей 16 сентября на призывных пунктах Москвы, было много славных стахановцев заводов и фабрик, активных государственных работников, участников боев за безопасность границ социалистического государства. На призывном пункте Ленинского района столицы первым к столу комиссии подошел призывник Рудольф Вячеславович Менжинский — сын выдающегося организатора и руководителя борьбы с контрреволюцией Вячеслава Рудольфовича Менжинского. Военный комиссар Ленинского района полковник Агапитов зачитал характеристику призывника. «Рудольф Менжинский, 1922 года рождения. Комсомолец, выпускник 32-й школы Ленинского района. Дисциплинирован, трудолюбив, скромен». Призывная комиссия зачислила Рудольфа Вячеславовича Менжинского в войска НКВД. (ТАСС).

Награждение народного артиста РСФСР Собольщикова-Самарина Н. И. орденом Ленина

Указом Президиума Верховного Совета СССР от 16 сентября 1940 г. за выдающиеся заслуги в деле развития театрального искусства награжден **орденом Ленина** народный артист РСФСР **Собольщиков-Самарин** Николай Иванович. (ТАСС).

Награждение профессора Котельникова А. П. орденом Трудового Красного Знамени

Указом Президиума Верховного Совета СССР от 16 сентября 1940 г. за выдающиеся заслуги перед страной в области теоретической механики награжден **орденом Трудового Красного Знамени** профессор ЦАГИ **Котельников** Александр Петрович в связи с 75-летием со дня рождения и пятидесятилетием его научно-педагогической деятельности. (ТАСС).

Мартвильская чайная фабрика

МОСКВА, 16. (ТАСС). Чайная промышленность Грузии в ближайшее время обогатится новым предприятием — Мартвильской фабрикой. На днях Народный Комиссариат Пищевой Промышленности СССР утвердил проектное задание на строительство этой фабрики. Мощность первой очереди фабрики — 2 миллиона килограммов зеленого чайного листа.

Советская власть принесла счастье

РОВНО, 16. (ТАСС). За год советской власти в жизни трудящихся, освобожденных от панского ига, произошли громадные изменения. Бывший безработный горняк Нестерчук рассказывает:

— Этот год был первым радостным годом в моей жизни. Сразу же после установления советской власти я получил работу по своей специальности на базальтовых карьерах Ивновой долины. Моя семья переселилась в новую, хорошую квартиру. Я стал выполнять несколько норм в смену. Скоро меня сделали бригадиром. Сейчас я работаю заместителем начальника карьера. Жить, работать стало радостно.

— Моя семья в 9 человек, — говорит Кишман из села Печаловки, Костопольского района, — день и ночь гнула спину в осадницких хозяйствах. Работали много, жили впроголодь. Советская власть принесла счастье. Осенью прошлого года я вступил в колхоз. На свои трудодни моя семья получает в этом году свыше 300 пудов хлеба, 3 тысячи рублей деньгами и около 600 пудов картофеля. Для того, чтобы все это получить, раньше нам нужно было бы работать на осадника 6 лет.

— В этом году каждый день приносит нам новую радостную весть, — рассказывает Анна Павлюк—бывшая батрачка графа Людоховского, а ныне депутат Верховного Совета УССР и председатель Смордовского сельсовета, Млиновского района, — бывший графский замок мы переоборудовали под школу, открыли клуб, детский сад, детские ясли, медицинский пункт. 30 колхозных семейств получили квартиры в бывших графских домах. Колхоз собрал высокий урожай—в среднем 20 центнеров зерновых с одного гектара. На трудодень колхозники получают по 8 килограммов хлеба.

Артист Ровенской государственной филармонии Григорий Ройзман не имел в панской Польше постоянной работы. Он выступал в кабаках, частных домах.

— С установлением советской власти, — говорит т. Ройзман, — наступил конец моим скитаниям. Я получил работу и горячо взялся за нее.

Русский язык в вузах союзных и автономных республик

Комитет по делам высшей школы при Совнаркоме СССР утвердил ряд мероприятий, улучшающих преподавание русского языка в высших учебных заведениях союзных и автономных республик.

Решено расширить сеть кафедр русского языка в крупных вузах Москвы, Ленинграда, Харькова, Киева, Тбилиси, Баку, Ташкента. Эти кафедры обеспечат подготовку высококвалифицированных преподавателей русского языка для вузов союзных и автономных республик.

Комитет по делам высшей школы признал необходимым установить для вузов республик единую типовую программу русского языка. Количество часов, отводимых в вузе на преподавание курса русского языка, колеблется от 160 до 440, в зависимости от распространения русского языка среди населения данной республики, степени различий в строе национального и русского языков, состояния преподавания русского языка в средней школе республики или области. Часы, выделяемые на преподавание русского языка, являются дополнительными к типовому учебному плану.

Одобрен план издания учебников и учебных пособий по курсу русского языка для вузов союзных и автономных республик. В первую очередь будут выпущены учебники по чтению и письму, сборники грамматических упражнений и сборники отдельных произведений русской классической литературы, словари. Намечено также издать курс современного литературного языка, курс истории русского языка и т. д.

При Комитете по делам высшей школы создается постоянно действующая комиссия в составе лучших лингвистов и методистов. Она будет ведать вопросами преподавания русского языка в вузах союзных и автономных республик. (ТАСС).

19 сентября, в 9 часов вечера, в лекционном зале Тбилисского филиала Института Маркса—Энгельса—Ленина при ЦК ВКП(б) (проспект Руставели, № 33/35) состоится лекция для партактива на русском языке проф. М. Гогиберидзе на тему:
«МАТЕРИАЛИЗМ и ИДЕАЛИЗМ».
Вход по пригласительным билетам.
Отдел пропаганды и агитации ЦК КП(б) Грузии.

★

18 сентября, в 9 часов вечера, в зале филармонии (проспект Руставели, 23) состоится лекция на русском языке тов. Фришенберга
О МЕЖДУНАРОДНОМ ПОЛОЖЕНИИ.
Плата за лекцию 1 руб. Билеты продаются в кассе филармонии с 12 ч. до 6 часов вечера и с 7 до 9 часов вечера.
Отдел пропаганды и агитации ТК КП(б) Грузии.

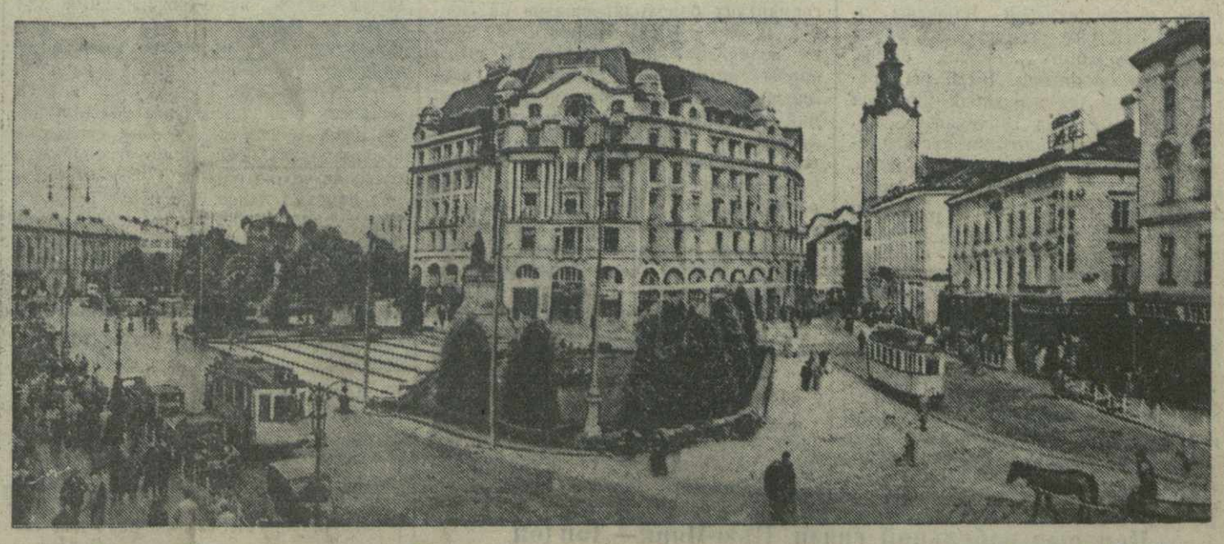

Львов (УССР). Площадь Адама Мицкевича. Фотоклише ТАСС.

Ответим конкретным делом на обращение глуховцев

Первые мероприятия

КУТАИСИ. (**Наш корр.**). Обращение глуховцев нашло широкий отклик на предприятиях Кутаиси. Уже намечаются первые мероприятия по организации крупных подсобных хозяйств.

Суконная фабрика имела в свое время подсобное хозяйство, расположенное на площади 18 гектаров. Отсюда фабрика получала овощи, зелень, фрукты. Впоследствии эта площадь перешла в ведение пригородного колхоза. Сейчас фабрика изыскивает новый участок для организации подсобного хозяйства. В текущем году фабрика организовала свинарник. В ближайшее время он будет значительно расширен.

Разрабатываются мероприятия по организации пригородного хозяйства на обувной фабрике. Директор фабрики тов. Далакишвили сообщил, что в ближайшее время фабрика получит от горсовета участок площадью в 5—6 гектаров.

— Кадры для работы в подсобном хозяйстве у нас имеются, — заявил тов. Далакишвили. — Скоро мы практически начнем развертывать свое подсобное хозяйство.

Готовятся к организации подсобного хозяйства на консервном заводе и шелкокомбинате.

Надо отметить, что в пригородной полосе Кутаиси имеются свободные площади, которые могут быть переданы предприятиям для организации подсобных хозяйств. Необходимо только городскому Совету быстрее разрешить этот вопрос.

Приступили к организации пригородного хозяйства

В заводоуправлении станкостроительного завода им. С. М. Кирова (Тбилиси) подсчитали, что на заводской территории без ущерба для дальнейшего развития завода, можно выделить не менее 6 гектаров земли под подсобное овощно-молочное хозяйство.

В ответ на обращение глуховцев на заводе разработали план организации подсобного хозяйства. Под посевы картофеля предположено отвести 3 гектара, под помидоры — 2 гектара. Лук, морковь и разная зелень займут 0,5 гектара. Под бахчевые культуры, преимущественно арбузы, отводится 0,5 гектара.

Кроме организации огорода, заводоуправление предполагает приобрести на первое время 5 коров и 5 свиноматок.

Практически кировцы уже приступили к осуществлению намеченного плана. На участке, отведенном под огород, скошено и уложено в скирды сено. Участок очищается от камней, в ближайшие дни начнется под'ем целины.

Для того, чтобы обеспечить своевременную вспашку земли, заместитель директора завода т. Мукашьян и председатель заводского комитета т. Кочламазашвили договорились с земельными органами и получают в порядке помощи тракторы, которые будут временно работать на участке.

Ведутся переговоры с одним из совхозов о приобретении коров и свиноматок.

Бюро партийной организации завода им. Кирова подробно обсудило вопрос об организации подсобного овощно-молочного хозяйства и выделило специальную комиссию для практического проведения в жизнь принятого по этому вопросу решения.

Второй тираж Займа Третьей Пятилетки (выпуск второго года)

23 — 24 сентября в г. Ворошиловске, Орджоникидзевского края, состоится второй тираж Займа Третьей Пятилетки (выпуск второго года).

В тираже будет разыграно 888 тысяч выигрышей на сумму 138.720.400 рублей, в том числе 74 выигрыша по 3.000 рублей, 370 выигрышей по 1.000 рублей, 3.700 выигрышей по 500 рублей, 74.000 выигрышей по 200 рублей и 809.856 выигрышей по 150 рублей. (ТАСС).

Львовский университет за год

ЛЬВОВ, 16. (ТАСС). Каждое утро 2.400 студентов разных национальностей заполняют аудитории университета им. Ивана Франко. За год университет коренным образом изменил свой облик. Возвратились старые преподаватели — академики Студинский, Возняк, Шурат, профессоры Симович, Полянский, Зарецкий и др. Организовано несколько новых кафедр: основ марксизма - ленинизма, диалектического и исторического материализма, украинской, русской литературы и др.

Значительно выросло число учащихся - украинцев, больше половины студентов—рабочие и крестьяне.

200 злотых в год должен был раньше платить за учение студент. В 1937—1938 учебном году только несколько студентов получило полную стипендию. Теперь ее получают 73 процента всего состава студенчества. Студенты живут в хорошо обставленных общежитиях. Все получают в университетской столовой дешевое и вкусное питание.

В июле состоялся первый в этом году выпуск. 150 математиков, физиков и других молодых специалистов сразу после окончания приступили к работе.

XII шахматный чемпионат СССР

16 сентября, в день доигрывания, результаты партий Стольберг—Бондаревский и Ботвинник—Рагозин должны были решить вопрос о лидере турнира. Бондаревский хорошо использовал свое преимущество и выиграл, Ботвиннику же пришлось довольствоваться только ничьей.

Керес быстро выиграл у Котова и закончил вничью партию с Микенасом. Константинопольский сдался Кересу, не возобновляя игры.

Левенфиш проиграл эндшпиль Болеславскому и добился ничьей в партиях с Лисицыным и Смысловым. Точной игрой Макогонов добился ничьей в партии с Котовым и выиграл у Герстенфельда.

Петров проиграл Болеславскому и сыграл вничью с Рудаковским. Вничью закончились партии: Рудаковский—Стольберг, Герстенфельд—Рагозин. Партия Вересов—Лилиенталь закончилась победой Лилиенталя.

После 9 туров впереди Бондаревский — 7 очков, за ним Ботвинник и Макогонов — по 6,5, Керес и Лилиенталь — по 6 и Смыслов — 5,5. (ТАСС).

В ПОСЛЕДНИЙ ЧАС

АНГЛО-ГЕРМАНСКАЯ ВОЙНА

ГЕРМАНСКИЕ СООБЩЕНИЯ

БЕРЛИН, 17. (ТАСС). Верховное командование германской армии сообщает: «Наши береговые батареи вчера снова обстреливали порт Дувра. Отмечено много попаданий в английские торговые суда. В первой половине дня 16 сентября деятельность германской авиации ввиду неблагоприятной погоды ограничилась разведкой. Во время разведки германские самолеты успешно бомбардировали аэродромы в Южной и Средней Англии, а также порт и промышленные предприятия Уитби. Германская авиация продолжала также репрессивные налеты на Лондон, которые производились непрерывно со второй половины дня 16 сентября до утра 17 сентября. Сброшено много бомб на портовые сооружения, доки и другие особо важные военные об'екты, во многих местах возникли пожары. Ночью германская авиация бомбардировала Ливерпуль. В воздушных боях сбито три неприятельских самолета. Один уничтожен на земле. Два германских самолета пропали без вести. Неприятель 16 сентября и в ночь на 17 сентября налетов на Германию не производил».

АНГЛИЙСКИЕ СООБЩЕНИЯ

ЛОНДОН, 17. (ТАСС). По сообщению министерства авиации, вчера налеты германской авиации производились на многочисленные районы страны, но концентрировались главным образом на Лондонском районе. Возникшие пожары были быстро потушены или локализованы. Были причинены повреждения жилым домам, некоторому количеству торговых зданий и другим сооружениям. В сельских местностях вокруг Лондона бомбардировка не причинила ущерба. Налетам подверглись также центральная и северо-западная части Англии. Имеются некоторые разрушения и жертвы. В северо-восточной части Англии причинены лишь легкие повреждения. В итоге количество жертв, повидимому, невелико. Около полуночи один германский бомбардировщик натолкнулся на воздушное заграждение и разбился.

★ ★ ★

ЛОНДОН, 17. (ТАСС). Как передает агентство Рейтер, в ночь на 17 сентября зенитная артиллерия в различных районах Лондона беспрерывно вела огонь в течение 6 часов. Все же германским самолетам удалось сбросить на некоторые районы крупные фугасные бомбы. Разрушены здания. Среди населения имеются убитые.

★ ★ ★

ЛОНДОН, 17. (ТАСС). Агентство Рейтер сообщает, что в ночь на 16 сентября английская авиация бомбардировала берлинский аэропорт Темпельгоф и электростанцию, уже неоднократно бомбардированную. Бомбардировке подвергся док в Антверпене, где сосредоточено много судов и барж, предназначаемых, повидимому, для вторжения в Англию. Было подожжено большое количество барж. Во время бомбардировки доков в Остенде было подожжено крупное транспортное судно. Большие разрушения причинены докам и портовым сооружениям в Дюнкерке. При налете на позиции германской дальнобойной артиллерии на мысе Гри Нэ, были подожжены окружающие их леса.

Английские самолеты успешно атаковали германские суда, в том числе крейсер, транспорт водоизмещением около 7 тыс. тонн и танкер водоизмещением в 6 тыс. тонн.

АМЕРИКАНСКИЕ СООБЩЕНИЯ

НЬЮ-ИОРК, 17. (ТАСС). Лондонский корреспондент агентства Юнайтед пресс сообщает, что пятая воздушная бомбардировка Лондона 16 сентября была наиболее сильной за последние десять дней, на центр были сброшены сотни бомб. Нейтральные наблюдатели считают, что было разрушено около двух тысяч зданий и серьезно повреждены три тысячи.

Как передает лондонский корреспондент агентства Ассошиэйтед пресс, информированные английские круги опровергают сообщения из Лиссабона о том, что немцы на прошлой неделе пытались высадиться на английском побережье.

АМЕРИКАНСКИЕ КОРРЕСПОНДЕНТЫ О ПОЛОЖЕНИИ В ЛОНДОНЕ

НЬЮ-ИОРК, 17. (ТАСС). По сообщению лондонского корреспондента агентства Юнайтед пресс, германские самолеты во время налета в ночь на 15 сентября на Лондон были встречены весьма интенсивным огнем английской зенитной артиллерии. «В деловом районе Лондона, в Вест-энде (западная часть), осколки снарядов зенитной артиллерии дождем сыпались на землю. В этом районе было прекращено автомобильное и автобусное движение. Германские самолеты летали над Лондоном небольшими группами из двух-трех машин. 15 сентября в Лондоне действовало больше зенитных орудий, чем когда-либо раньше».

Лондонский корреспондент газеты «Нью-Йорк таймс» также сообщает об интенсивных действиях зенитной артиллерии 15 сентября. Казалось, будто весь город сотрясается от взрывов бомб и артиллерийской канонады. «Все данные свидетельствуют о том,—пишет корреспондент, — что Англия оказывает успешное сопротивление».

Корреспондент передает, что 200 американских граждан, проживающих в Лондоне, обратились на прошлой неделе в американское посольство для выяснения возможности отправки их в США. Из 3.500 поселившихся в Лондоне американцев большинство уже выехало в сельские районы страны. Хотя несколько домов, принадлежащих американцам, и подверглись бомбардировке, однако, никто из американцев не погиб. Четыре бомбы, сброшенные с германских самолетов, упали в 500 ярдах от квартиры посла США в Лондоне Кеннеди.

ПОЛОЖЕНИЕ ВО ФРАНЦУЗСКОМ ИНДО-КИТАЕ

НЬЮ-ИОРК, 17. (ТАСС). По сообщению агентства Ассошиэйтед пресс, китайская печать указывает, что китайский генеральный консул в Ханое довел до сведения чунцинского правительства следующее: французские власти приняли японские требования на высадку войск во Французском Индо-Китае. Продолжаются переговоры о числе войск и дате высадки. Указывают, что в качестве предупредительной меры китайцы приказали полностью разрушить железную дорогу из Французского Индо-Китая в провинцию Юньнань.

АНГЛО-ГЕРМАНСКАЯ ВОЙНА

Германское информационное бюро о положении Лондона

БЕРЛИН, 15. (ТАСС). Германское информационное бюро передает, что, «по мнению осведомленных германских кругов, Лондон находится в таком положении, когда он должен выбирать между судьбой Варшавы и Парижа. Эти же германские круги считают эвакуацию Лондона безнадежным мероприятием. Было бы правильнее, если бы эвакуация Лондона началась до начала германского наступления. Производить эвакуацию теперь, по мнению германских кругов, уже поздно. Миллионные массы, которые думают, что, уходя из Лондона, они уходят из опасной зоны, рискуют жизнью, так как предместья Лондона не являются открытой сельской местностью, а индустриальными районами, которые вследствие своего военно-хозяйственного значения будут главной целью налетов германской авиации. Лондонскому населению придется поэтому, по вине английского правительства, пережить жуткие недели под дождем и в холоде. Соответствующие круги Берлина указывают, что погода, туман и вода, являвшиеся союзниками Англии, станут теперь ее врагами.

Широко распространенное мнение, что после разрушительных налетов германских бомбардировщиков на Лондон можно считать законченной «войну возмездия» против Англии, резко опровергается соответствующими берлинскими кругами. Английская авиация месяцами бомбардировала гражданское население, убив сотни женщин и детей. В Берлине заявляют, что германские вооруженные силы рассматривают эту войну не как «игру в футбол», во время которой одна сторона получает удары, на которые она в свою очередь отвечает ударами и обе стороны квиты. Налеты германской авиации не уменьшатся. Они необходимы с военной точки зрения, так как Лондон располагает одной третью военного потенциала Англии. Кроме того, 43 проц. всего английского ввоза шло через лондонский порт. Уже по этим соображениям налеты на Лондон будут продолжаться с возрастающей силой».

Перерыв кабельной связи Нью-Йорк—Лондон

НЬЮ-ИОРК, 16. (ТАСС). Как передает агентство Юнайтед пресс, телеграфная компания «Коммершл кайбл компани» сообщила, что в 22 часа 33 мин. по Гринвичу кабельная связь с Лондоном прервана. Агентство Юнайтед пресс предполагает, что бомбами разрушены важнейшие лондонские линии высокого напряжения.

Нормы выдачи продовольственных продуктов в Германии

БЕРЛИН, 15. (ТАСС). Как сообщают газеты, нормы продовольствия, которое будет выдаваться по карточкам германскому населению за время с 23 сентября по 20 октября, останутся в основном прежними.

На каждого взрослого человека будет выдаваться следующее количество продуктов: на 4 недели выдается 9 килограммов хлеба, причем в это количество входит печенье, сухари и т. д. На хлебных карточках имеется 4 особых талона, каждый — на 500 граммов. По этим талонам взамен хлеба может быть выдана мука в размере 375 граммов на каждый талон. Этот обмен можно производить только в пределах общей нормы хлеба, выдаваемого на 4 недели.

Мяса и мясопродуктов (колбаса и сосиски) на одну неделю выдается 500 граммов.

Жиров (сало и растительное масло) на один месяц — 187,5 грамма, масла — 562,5 грамма.

50 граммов растительного масла может быть заменено 62,5 грамма маргарина. Помимо этого, ежемесячно выдается 125 граммов маргарина.

Сахара на 4 недели выдается 900 граммов (2 недели потребитель получает по 200 граммов на неделю и 2 недели — по 250 граммов).

Цельное молоко выдается по специальным карточкам только детям до соответствующего возраста, а также больным и старикам. Снятое молоко отпускается без карточек.

На неделю будет выдаваться по 2 яйца, хотя газеты указывают, что это может быть не каждую неделю.

В сравнении с январем этого года норма выдачи некоторых продуктов в настоящее время несколько снижена. Так, например, в сравнении с январем хлеба на 4 недели выдается на 600 граммов меньше.

В печати отмечается, что после двухмесячного перерыва население Германии снова получит маргарин. Как пишет «Динст аус Дейчланд», на протяжении прошлых двух месяцев германские маргариновые фабрики были приостановлены из-за недостатка необходимого сырья. В настоящее время положение с сырьем несколько улучшилось, и к 16 сентября намечено возобновить производство на 31 маргариновой фабрике из общего числа 181 фабрики.

О польском генерал-губернаторстве

БЕРЛИН, 16. (ТАСС). «Кенигсбергер альгемейне цейтунг» поместила статью польского генерал - губернатора Франка.

После разгрома Польши, говорится в статье, приказом Гитлера в пространстве, занятом Германией, было создано генерал - губернаторство занятых польских областей. Генерал - губернатор обязан следить за общественным порядком и общественной жизнью и подчиняется непосредственно Гитлеру. Общая площадь, занимаемая генерал-губернаторством, равна 100 тыс. квадратных километров. Общее количество жителей составляет 14 млн., из них около 2 млн. — евреи.

Генерал - губернатор представляет в своем лице все министерства. Создан основной свод законов, определяющий и направляющий политическую необходимость тех или иных мероприятий и жизненных потребностей населения. Старые польские законы действуют, если не противоречат принципам германского управления и если они не отменены генерал - губернатором.

Генерал - губернатор в декларации от 26 октября 1939 года изложил основные принципы деятельности управления генерал - губернаторства. Основными функциями управления является обеспечение мирного состояния и органическое развитие нормальных отношений генерал - губернаторства с Германией. Польский народ должен находиться теперь под защитой и господством Германии. Управление генерал-губернаторством осуществляется германскими чиновниками согласно испытанным германским методам с учетом политического и хозяйственного своеобразия генерал - губернаторства. Центральное управление генерал-губернаторства находится в Кракове и имеет 7 центральных и 15 специальных отделов.

В генерал - губернаторство входят 4 области: Краковская, Радомская, Люблинская и Варшавская. Во главе каждой области стоит губернатор. Каждая отдельная область делится в свою очередь на 10 округов. Главный администратор округа является главой округа, управление отдельными общинами возложено на бургомистров.

Задачей генерал-губернаторства является обеспечение безопасности германского восточного пространства и создание такого управления, которое бы одинаково соответствовало интересам как Германии, так и интересам национальных групп, проживающих в генерал - губернаторстве. Всякие попытки действовать против Германии, против порядка и спокойствия в генерал-губернаторстве будут уничтожаться в зародыше германским оружием.

Аппарат управления генерал - губернаторства организован так, что он пронизывает всю жизнь этого пространства. Еще 26 октября 1939 года в пределах занятых польских областей было образовано германское судебное представительство, организованное специально для защиты интересов германских подданных. Сюда немцы сообщают о готовящихся или предполагаемых покушениях на жизнь или имущество германских подданных или о покушениях на безопасность германского государства. Германское судебное представительство передает дела в «германский суд» или в германский «верховный суд». Кроме того, в генерал - губернаторстве существует специальный военный суд, строго преследующий всех покушающихся на безопасность германских границ, на германскую обороноспособность. В настоящее время создан особый суд, который выносит приговоры виновным в убийствах германских граждан перед вторжением германской армии в Польшу. Обеспечение гражданских прав немцев поручено исключительно германскому суду.

Положение во Франции

ВИШИ, 16. (ТАСС). Последние заседания французского правительства были снова посвящены вопросам продовольственного снабжения населения и вопросам безработицы. По имеющимся сведениям, при обсуждении вопросов снабжения отмечалось, что в результате оккупации наиболее плодородных областей Франции, а также вследствие блокады зимние месяцы могут стать катастрофическими для Франции. Отмечалось также, что Франция вступила в войну, не имея необходимых продовольственных запасов. Несмотря на это, французские власти не ввели ограничений потребления даже после почти года войны, когда уже обнаружились последствия беспечности прежних правительств. Совет министров отметил далее, что после военного поражения Франции продовольственное положение обострилось в огромной степени. Правительство пока не вынесло никаких решений. Об'явлено только, что соответствующие министерства «изучают вопрос». Кроме того, население предупреждено, что будут приняты «экстраординарные меры». Известно, что химические лаборатории получили правительственное задание изыскать продовольственные заменители. Сахар уже несколько недель назад полностью заменен сахарином по всей стране.

Что касается безработицы, то известно, что правительство ассигновало на общественные работы в обеих зонах Франции (неоккупированной и оккупированной) 500 млн. франков. Газета «Журналь» заявляет, что этих средств хватит только на то, чтобы обеспечить работой в течение года 13 тысяч человек.

★★☆

МАРСЕЛЬ, 15. (ТАСС). В Виши, по сообщению агентства Гавас, опубликован декрет, учреждающий при министерстве промышленности центральное бюро по распределению промышленных изделий. Этот орган будет разделен на секции. Секции установят правила в отношении закупок, распределения, заготовок, продажи и потребления определенных изделий. Новый орган сможет заставить производителей продавать продукты определенным покупателям и в свою очередь заставить потребителей покупать их у определенных поставщиков. На всех заседаниях бюро будет присутствовать правительственный комиссар.

Расходы Франции на содержание оккупационной армии

ВИШИ, 16. (ТАСС). Французская газета «Журналь» отмечает, что расходы на содержание германской оккупационной армии, составляющие 12 млрд. франков в месяц или 144 млрд. франков в год, вдвое превосходят государственный бюджет Франции на 1939 год и почти вдвое—бюджет на 1940 год.

Газета сообщает, что в прошлом году на нужды всей французской авиации было израсходовано 10 млрд. франков.

Бывшие французские министры в заключении

БЕРЛИН, 16. (ТАСС). Германское информационное бюро передает из Женевы подробности о пребывании под арестом в замке Шазерон бывших французских министров Даладье, Рейно, Манделя и генерала Гамелена. Замок Шазерон — средневекового типа. Высокая стена и глубокий ров вокруг замка делают невозможным побег. При входе в замок двое часовых. Арестованные бывшие министры и генерал Гамелен отделены друг от друга и не могут беседовать. Каждый из них получил разрешение на прогулки в парке замка. По словам сторожей замка, Рейно как будто бы в подавленном настроении, Даладье старается заговорить с ними. Он заявил сторожам, что на процессе, который будет происходить в Риоме, он сделает сенсационные заявления. Гамелен ведет себя спокойнее всех. Он готовит защиту и как будто заканчивает книгу о военном искусстве.

Гибель французских пароходов

БЕРЛИН, 16. (ТАСС). Информационное бюро сообщает, что французский караван судов, состоявший из 10 пароходов, на которых находились демобилизованные солдаты, наскочил в Средиземном море, на пути из Северной Африки в Марсель, на минное поле. Два парохода затонули. Полагают, что большинство демобилизованных солдат и экипаж пароходов спасены.

Резолюция бюро исполкома Индийского национального конгресса

НЬЮ-ИОРК, 16. (ТАСС). Агентство Юнайтед пресс сообщает, что бюро исполкома Индийского национального конгресса одобрило резолюцию, отклоняющую предложение о сотрудничестве с Англией в войне.

Англия, говорится в резолюции, отвергая требования конгресса, тем самым доказывает свое нежелание признать независимость Индии и «хочет, насколько это возможно, продолжать политику закабаления Индии в целях эксплоатации. Эффективное разоружение и мир возможны только в том случае, если будут устранены господство одной страны над другой, эксплоатация одного народа другим. Индия стремится мирным путем к достижению этой цели».

Резолюция далее настаивает на полной свободе в проведении политики, основанной на принципе «пассивного сопротивления». Однако, говорится в резолюции, «конгресс не намерен в настоящее время расширить пассивное сопротивление».

ВОЕННЫЕ ДЕЙСТВИЯ В КИТАЕ

В СЕВЕРНОМ КИТАЕ

6 сентября свыше 1.000 вооруженных крестьян окружили на Бейпин—Ханькоуской железной дороге город Цисянь. Вместе с китайскими частями они атаковали японский гарнизон и очистили город от японцев.

Предпринятое японскими войсками в начале сентября наступление в центральной части провинции Шаньси, в секторе Юцзу, отбито. Бои закончились отходом японцев. 11 и 12 сентября китайцы захватили Ланьцзючэн и Лицюаньчэн (южнее и юго-западнее Цзиньчэна). 12 сентября китайцы вошли в Цзиньчэн. В уличных боях убито несколько сот японцев.

В ЮЖНОМ КИТАЕ

В юго-западной части провинции Гуанси 12 сентября японский отряд повел наступление против китайских войск в Гуанчжоу (в 60 км. восточнее Лунчжоу). Бой в окрестностях города продолжался весь день.

★★★

Как сообщает «Шэньчжоужибао», в течение первых 7 месяцев этого года китайцами было потоплено 70 японских судов, включая военные корабли, транспорты, канонерки и различные мелкие суда. Большинство потоплено минами.

16 сентября (ТАСС).

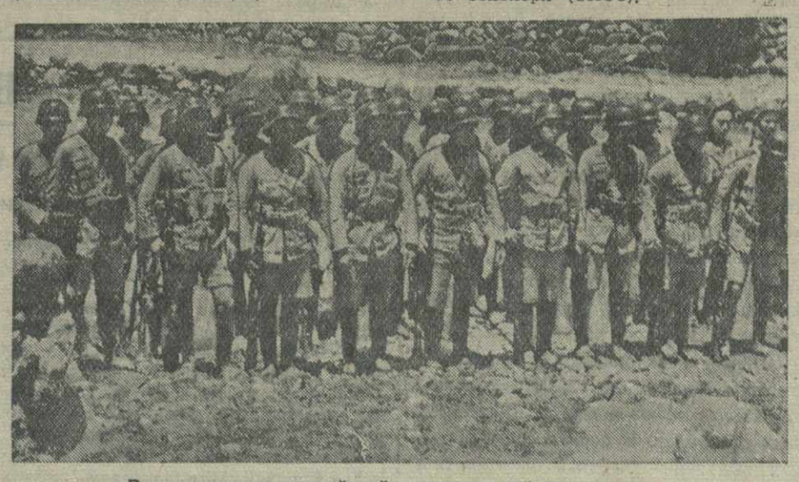

Воинская часть китайской национальной армии.

Фотоклише ТАСС.

За большевистское исполнение Указов Президиума Верховного Совета СССР от 26 июня и 10 июля

Полностью использовать силу Указа

(Тбилисский авторемонтный завод)

Уже три месяца Тбилисский авторемонтный завод отстает. Августовский план, например, выполнен всего на 70,5 процента.

На заводе низка производительность труда. Выработка продукции на одного рабочего составила в августе 1.674 рубля при плане в 2.425 рублей. Значительная часть рабочих не выполняет производственных норм; в августе, например, не выполнили установленных заданий более 120 рабочих.

Одной из основных причин отставания завода, как показывают факты, является слабая трудовая дисциплина.

Количество нарушений трудовой дисциплины здесь не только не уменьшается, но даже увеличивается. Так, если в июле было 5 опозданий, 10 прогулов и 1 самовольный уход, то в августе опоздали на работу 6 человек, прогуляли—33 и самовольно ушли с предприятия 19 рабочих.

Не лучшая картина и в сентябре. Со 2 сентября не выходит на работу контролер отдела технического контроля В. Гогешвили. Самовольно оставил завод также столяр цеха ширпотреба Д. Гагиев. Совершив 7 сентября прогул, 11 сентября самовольно ушел с предприятия полировщик этого же цеха Г. Корганашвили. На два дня позже установленного срока возвратилась из отпуска заведующая производственно - распределительным бюро сборочного цеха член партии Марта Экес. 12 сентября прогуляла уборщица кузовного цеха Е. Дудашвили.

В этот же период на заводе имели место и другие случаи нарушения трудовой дисциплины. Рабочий сборочного цеха А. Канчелашвили обругал нецензурными словами мастера. Жестянщик кузовного цеха Селеменов, несмотря на длительные увещевания бригадира, отказался выполнить порученную ему работу.

В чем корни такого плохого состояния трудовой дисциплины на заводе? В том, что сила Указа Президиума Верховного Совета СССР от 26 июня используется здесь далеко не в полной мере.

Как заявляет директор завода тов. Е. Кочлавашвили, больше половины подлежащих суду нарушителей трудовой дисциплины еще не осуждены.

Но виноваты в этом не только народные суды. Дело на самовольно ушедшую с завода обкатчицу кузовного цеха М. Бурлакову было, например, направлено в суд через 10 дней после совершения проступка. С таким же значительным опозданием завод передал суду дела прогульщиков—слесаря Г. Папунашвили, кузнеца С. Хасиева и других нарушителей закона.

Несмотря на то, что со времени самовольного ухода М. Бурлаковой прошло более двух месяцев, в цехе до сих пор не знают, понесла ли она заслуженное наказание.

Оформлением и передачей дел нарушителей закона в суд ведает на заводе отдел кадров. В работе отдела имеются грубейшие ошибки. Несколько раз по вине отдела кадров были осуждены люди, не вышедшие на работу по уважительной причине. Но зато действительные нарушители закона оставались в данных случаях в стороне.

Еще нередки случаи, когда мастера, вместо того, чтобы сразу же привлечь к ответу нарушителей трудовой дисциплины, занимаются уговариванием, дают срок для исправления и т. п. Так было, например, в кузовном цехе с рабочим Сухишвили. Мастер Егоров в течение нескольких часов всячески упрашивал его перейти на другую работу, но Сухишвили не подчинился. Лишь после того, как все меры воздействия были исчерпаны, т. Егоров решился отдать Сухишвили под суд.

Нельзя сказать, что партийная организация завода не борется за укрепление трудовой дисциплины, но делает она это слишком робко и медлительно.

Прогуливают на заводе в основном молодые рабочие. Однако воспитательная работа среди них ведется слабо. Партийная организация прошла также и мимо ряда нарушений, допущенных комитетом комсомола. Недавно комсомольский организатор механического цеха т. А. Притула в присутствии секретаря заводского комитета комсомола т. Путкарадзе поручил комсомолке М. Слащевой собрать во время работы членские взносы. Когда комсомолка вполне резонно отказалась выполнить это поручение в рабочее время, тов. Путкарадзе поставил о ней вопрос на комитете, где на нее наложили взыскание.

Был и другой случай нарушения трудовой дисциплины... руководителем комсомольской организации завода. В свое рабочее время т. Путкарадзе, работающий нормировщиком механического цеха, пришел к мастеру, члену партии тов. Веденееву, чтобы поговорить о работе одного из комсомольцев. Совершенно правильно поступил мастер, предложив тов. Путкарадзе притти по этому вопросу после работы.

У завода есть все условия для того, чтобы выполнить программу, вернуть долг стране. Чтобы завод работал по-настоящему, надо решительно укрепить трудовую дисциплину, по-большевистски осуществлять Указ Президиума Верховного Совета СССР от 26 июня. В этом — залог успеха.

В. ТАРАСОВ.

На сборе чая

Улучшить уход за чайными плантациями

ЛАНЧХУТИ. (Наш корр.). Колхозы Ланчхутского района в нынешнем году должны собрать и сдать на чайные фабрики для переработки 3.660.000 килограммов зеленого чайного листа. Хороший урожай и наличие в колхозах достаточного количества рабочих рук позволяют не только выполнить, но и перевыполнить этот план. Однако сбор урожая проходит неудовлетворительно.

Отставание явилось результатом того, что за последнее время колхозы ослабили уход за плантациями. Из 44 колхозов района только 18 закончили четвертое мотыжение. В 26 колхозах плантации не очищены от сорных трав. Есть и такие колхозы, которые еще не закончили третье мотыжение. Среди этих колхозов—Маматский и Ацанский, не выполнившие августовского плана, отстающие в сборе и в сентябре.

Колхоз села Земо-Шухути систематически не выполняет плана сбора зеленого чайного листа. Помимо того, он не выполняет и качественных показателей. Так, он недодал 8.459 килограммов листа первого сорта, а листа третьего сорта сдал на 75 проц. больше, нежели предусматривалось планом.

Об'ясняется это тем, что чайный лист собирается несвоевременно и в результате этого грубеет. Из-за плохой организации работ на чайных плантациях, отсутствия ухода за чайным кустом отстают в выполнении плана колхозы, имеющие большие участки чайных плантаций, как, например, колхозы сел Грма-Геле, Моедани, Чанчати, Земоакети и др.

На чайных плантациях колхоза села Грма-Геле сорные травы переросли чайные кусты, и неудивительно, что сентябрьский план сбора чайного листа колхоз выполнил к 12-му числу лишь на 11,8 проц.

Данные о работе стахановок-сборщиц зеленого чайного листа показывают, что имеются все возможности для того, чтобы план сбора был выполнен. В районе есть немало сборщиц, намного перевыполняющих дневные нормы сбора. Сборщица Т. Тугуши, например, одна выполнила почти половину плана всей своей бригады. Таких, как она, в районе много, но их опыт не передается другим. Сплошь и рядом в колхозных бригадах работает лишь несколько стахановцев, а остальные колхозники в сборе листа не участвуют, причем правления колхозов и земельные органы не принимают мер к тому, чтобы укрепить трудовую дисциплину.

Годовой план выполнен досрочно

КОБУЛЕТИ. (Наш корр.). Колхозы Кобулетского района в первой половине сентября добились значительного перелома в сборе зеленого чайного листа. На 15 сентября месячный план сбора чайного листа выполнен более чем наполовину. Во многих колхозах района проведена большая работа по укреплению трудовой дисциплины, по организации труда на чайных плантациях. В результате некоторые колхозы уже досрочно выполнили годовой план.

Одним из первых выполнил годовой план колхоз «Цители партизани» Ўрехского сельсовета, сдавший на чайную фабрику вместо 21.500 килограммов—21.520 килограммов чайного листа. Из сданного колхозом листа — 97,4 процента первого сорта.

Колхозники этого колхоза обязались собрать до конца этого месяца не менее 4.000 килограммов сверх плана. Бригады, которыми руководят Х. Турманидзе и Ф. Асамбадзе, первыми в колхозе выполнили годовой план и сейчас сдают лист сверх плана. Стахановки колхоза Т. Гугуладзе, Ф. Асамбадзе, А. Хомерики и другие собирают ежедневно не менее чем по 25—30 килограммов листа при норме в 10.

По-стахановски работает на чайных плантациях участница Всесоюзной сельскохозяйственной выставки стахановка колхоза им. Стуруа Хатидже Какабадзе. Она взяла обязательство собрать в текущем сезоне не менее 10.000 килограммов чайного листа. Х. Какабадзе выполняет свое обещание, систематически перевыполняя нормы сбора. Своим опытом работы она делится с другими сборщицами, и теперь в колхозе им. Стуруа есть обученные ею сборщицы — Н. Какабадзе, С. Цинаридзе и другие, выполняющие нормы сбора на 400—450 процентов.

Строительство силосных башен

КАРЕЛИ. (ГТА). В Карельском районе в этом году должно быть засилосовано 950 тонн зеленых кормов для скота и выстроено 20 новых силосных ям.

Ряд колхозов—сел. Кинцвиси, Двани, Цвери и другие—закончил уже строительство новых силосных ям. Близится к концу строительство силосных башен в колхозах сел Тахтидзири и Карели.

Колхозами района отремонтированы и очищены 30 старых силосных ям.

На новой земле

ПЕРЕД ЗДАНИЕМ сельсовета, во дворе правления колхоза и на главной улице нового колхозного поселка имени Берия, Киндгского сельсовета, висели старательно написанные от руки афиши. Они возвещали о том, что:

«25 августа на колхозном стадионе состоятся физкультурные выступления. Юный борец 16-летний Шота Чантурия вызывает всех желающих на грузинскую борьбу. Будут продемонстрированы прыжки в высоту и в длину. Силами самодеятельных кружков колхоза будут организованы пение и танцы. Вход бесплатный».

Шота Чантурия вместе со своими родителями живет здесь, как и его товарищи по школе, немногим более года.

В марте 1939 года выстроенные здесь 413 домов, каждый из трех комнат, с кухней и с приусадебным участком, были заселены новыми жильцами, приехавшими из различных районов Западной Грузии. Это были колхозники из Абашского, Чхороцкуского, Гегечкорского, Цагерского, Календжихского и других районов. В этих районах ощущался недостаток земли, а здесь земли, пригодной для разведения цитрусовых и субтропических культур, сколько угодно.

По инициативе товарища Л. П. Берия несколько лет назад в Абхазии началась подготовка к организации на неиспользованных плодородных земляных массивах переселенческих колхозов.

Колхоз имени Берия села Киндги — один из самых крупных новых переселенческих колхозов в Абхазии. За короткий срок на месте, где раньше были густые заросли папоротника и лесная чаща, вырос большой благоустроенный колхозный поселок с правильно распланированными широкими улицами, по обеим сторонам которых выстроены красивые дома. На строительство этих домов государство отпустило свыше 5 миллионов рублей. Первая группа переселенцев, приехавшая сюда в марте прошлого года, прямо с поезда попала в эти готовые дома.

С первого же дня жизни на новой земле закипела полнокровная трудовая колхозная жизнь.

История колхоза начинается с 17 марта 1939 года. Это знаменательная дата в жизни киндгских колхозников - переселенцев. В этот день первое собрание колхозников приняло устав сельскохозяйственной артели и присвоило колхозу имя Лаврентия Павловича Берия, по инициативе которого было начато строительство колхозного поселка.

1.600 гектаров плодородной земли, переданной государством колхозу безвозмездно на вечное пользование, — источник неисчерпаемого богатства.

Дружной трудовой семьей живут здесь колхозники. В 17 бригадах и звеньях работают 445 мужчин и женщин. Дети проводят день в колхозном детском саду, яслях, юноши и девушки учатся в колхозной десятилетке.

В школе перед началом нового учебного года укомплектованы все классы и помимо этого намечается открытие 5 параллельных классов.

Переезд родителей в новый район не помешал учебе детей. В светлых просторных классных комнатах нового двухэтажного школьного здания гостеприимно приняли педагоги своих новых питомцев. Каждый школьник попал в свой класс.

Специальное здание для хлебопекарни, по своему оборудованию претендующей на звание колхозного хлебозавода, сельский универмаг, мельница, работающая на тракторной тяге, врачебный участок — это первые бытовые учреждения, предприятия для обслуживания нужд колхозников.

— Все было предусмотрено заранее, — говорит председатель колхоза т. Б. Джанашия, — все было готово к нашему приезду. Нам оставалось лишь начать работать.

Колхоз уже подвел итоги своей хозяйственной деятельности за год. Заложены первые 8 гектаров чайной плантации, 37 гектаров тунга, 2 гектара мандариновых деревьев. В колхозе теперь идет ломка табака. С 7 гектаров табачной плантации колхозники собирают первый урожай — 54.000 шнурометров табачных листьев. Высокий урожай дают 250 гектаров посевов кукурузы — 17 центнеров с гектара, вместо 15 центнеров по плану.

Все это только начало. С каждым годом все больше будет расширяться площадь плантаций чая, цитрусовых, тунга, эвкалипта.

По плану через пять лет, в 1945 году, колхозники будут иметь 48 гектаров чайной плантации, с которой соберут 118 тонн зеленого чайного листа и получат 195 тыс. рублей дохода. Плантации тунга дадут 131 тонну ценных плодов стоимостью свыше 260 тыс. рублей, а от цитрусовых и других культур колхоз получит более 300 тыс. рублей дохода.

Колхозники артели имени Берия, приехавшие из различных уголков Грузии, впервые встретившиеся здесь друг с другом, об'единены коллективным трудом, одной общей целью — укреплением и расцветом колхоза. Колхоз имеет своих стахановцев. Это депутат Киндгского сельского Совета депутатов трудящихся Ксения Данелия, вырабатывающая 200—250 процентов нормы, колхозники Цанава, Табидзе, Койава, Сичинава и многие другие, выработавшие в этом году каждый от 300 до 400 трудодней.

В прошлом году доход колхоза составил 209.113 рублей. На трудодень было выдано деньгами по 4 руб. 15 коп. В нынешнем году доход колхоза увеличивается почти в пять раз и составит 1.194 тыс. рублей. Таким образом на второй год своей работы колхоз имени Берия становится миллионером. По этим данным можно судить, какие богатые перспективы и возможности у колхоза.

Колхозники из артели имени Берия много внимания уделяют дальнейшему благоустройству своего села. В колхозе продолжается строительство. В разгаре стройка бани, расширяется мельница.

Общее собрание колхозников поручило своему правлению построить колхозную электростанцию, радиофицировать дома колхозников.

Тесным стал школьный зал, где обычно комсомольцы и школьники под руководством педагогов устраивают литературные вечера и выступают колхозный драматический кружок, хор и струнный оркестр. С будущего года решено построить колхозный клуб.

На-днях правление колхоза заслушало доклад заведующего врачебным участком врача тов. Сичинава.

С первых же дней организации колхоза медицинский персонал врачебного участка вместе с колхозниками-активистами развернул большую работу по ликвидации очагов малярии. Все болота осушены. За год в колхозе не было ни одного случая первичного заболевания малярией.

...Утром и днем в селе пусто. Все находятся на плантациях и на полях. Не встретишь на улицах и детвору—она в яслях, в детском саду. А по вечерам здесь людно и весело. Из ярко освещенных окон новых домов доносятся звуки патефонов, на улицах звенит перебор гитарных струн, звучат песни.

И. БРОДЗЕЛИ.

ПО МАТЕРИАЛАМ „ЗАРИ ВОСТОКА"

ЗА НЕВНИМАНИЕ К ЖАЛОБАМ ТРУДЯЩИХСЯ

Обсудив опубликованные в «Заре Востока» от 8 сентября материалы под заголовком «Неуязвимый Садзаглишвили», бюро ТК КП(б) Грузии отметило, что приведенные «Зарей Востока» факты игнорирования директив Тбилисского горисполкома и исполкома райсовета им. Орджоникидзе со стороны начальника жилищного управления того же района т. Садзаглишвили полностью подтвердились.

Бюро ТК КП(б) Грузии постановило:

Начальника жилищного управления исполкома райсовета им. Орджоникидзе т. Садзаглишвили за игнорирование распоряжений вышестоящих органов и за проявление бюрократизма в отношении жалобы гр. Аксентова — снять с работы.

Предложить зам. председателя исполкома райсовета им. Орджоникидзе т. Хомерики привести к 17 сентября канализацию в надлежащий порядок.

Поручить секретарю Орджоникидзевского РК ТО КП(б) Гр. т. П. Мчедлидзе проверить и обсудить на бюро РК состояние и порядок прохождения жалоб трудящихся в отделах исполкома райсовета им. Орджоникидзе.

„БОРОТЬСЯ С РАСТОЧИТЕЛЬСТВОМ РАБОЧЕГО ВРЕМЕНИ"

Бюро Кировского райкома ТО КП(б) Грузии, обсудив материалы газеты «Заря Востока» (10 сентября) под заголовком «Бороться с расточительством рабочего времени», отметило, что факты в основном подтвердились.

Несмотря на то, что после Указа Президиума Верховного Совета СССР от 26 июня 1940 г. трудодисциплина в Главкурупре Грузии и в Кировском рике значительно улучшилась, в этих организациях все еще имеются факты опоздания на работу и растраты рабочего времени.

Возвращение сотрудников из отпусков и командировок не оформляется приказом. В практике работы Главкурупра имеются случаи дачи сотрудникам краткосрочных «отпусков без содержания» (тт. Мегрелишвили, Кишмарава) и неправильного оформления командировок (т. Росебашвили).

Бюро Кировского райкома предложило начальнику Главкурупра тов. Пагава принять меры к полной ликвидации случаев опозданий, своевременно реагируя на отдельные факты нарушения трудодисциплины; усилить контроль над служебными отлучками сотрудников аппарата Главкурупра; покончить с практикой неправильного оформления командировок сотрудников.

Председателю райисполкома тов. Битадзе предложено улучшить учет выхода на работу сотрудников исполкома, оформлять уход сотрудников в отпуск с указанием срока возвращения их из отпуска.

„РЕЗУЛЬТАТЫ БЕСПЕЧНОСТИ"

Бюро парторганизации Зестафонского ферросплавного завода обсудило корреспонденцию «Результаты беспечности», помещенную в «Заре Востока» от 22 августа. Корреспонденция указывала на непонятную и вредную медлительность в выполнении Указа Президиума Верховного Совета Союза ССР от 26 июня, на недостаточную борьбу с нарушениями трудовой дисциплины на заводе.

Партбюро полностью подтвердило правильность указанных в корреспонденции фактов. Намечены конкретные мероприятия для ликвидации указанных недочетов.

„БЕСХОЗЯЙСТВЕННОСТЬ В ЗЕСТАФОНСКОЙ МТС"

Зестафонский райком КП(б) Грузии сообщает, что помещенная в «Заре Востока» корреспонденция «Бесхозяйственность в Зестафонской МТС» была расследована и обсуждена на заседании бюро райкома.

Факты, сообщенные в корреспонденции, полностью подтвердились. Приняты меры для ликвидации имеющихся в работе МТС недочетов.

„ПОКРЫВАЮТ ПРОГУЛЬЩИКОВ"

Под таким заголовком 27 августа в «Заре Востока» была помещена корреспонденция из Чиатура. В ней сообщалось о фактах укрывательства прогульщиков на руднике имени Берия. Чиатурская районная прокуратура проверила приведенные в газете факты и сообщает, что они полностью подтвердились.

За укрывательство прогульщиков и ряд других нарушений Указа Президиума Верховного Совета от 26 июня предаются суду директор рудника Г. Брегвадзе, старший табельщик Е. Шекиладзе, заведующий обогатительной фабрикой С. Хеладзе, начальник 5-го участка Л. Капанадзе и табельщица Р. Церцвадзе.

ПИСЬМА В РЕДАКЦИЮ

Бережно хранить архивные материалы

В некоторых центральных и местных учреждениях недооценивают важности архивных материалов. Нередко архивные материалы разбросаны в канцелярии или свалены в кучу в сырых подвальных помещениях. Никакого учета этих материалов не существует.

Отдельные руководители наркоматов, центральных и местных учреждений не считают своей обязанностью выполнять постановления правительства о создании архивных отделов. Руководители отдельных учреждений и организаций часто даже не знают, где их архивы и в каком состоянии их архивные материалы.

В Наркомпросе Грузии, например, архив до сих пор не создан. Ценнейшие архивные материалы разбросаны по отделам. Часть их осталась в старом здании, а часть валяется в сыром подвале на ул. Камо. В таком же состоянии архивы почти всех учреждений и учебных заведений системы Наркомпроса.

Не лучше обстоит дело и в других наркоматах, как, например, в Уполнаркомсвязи, Наркомторге, Наркомземе, Наркомлесе, Наркомсобесе, Госплане и др.

Плохо хранятся архивные материалы в райсоветах, трестах и отделах Тбилисского городского Совета.

Руководители наркоматов, центральных и местных учреждений вопреки постановлению правительства не руководят постановкой дела в своих архивах, в архивах подведомственных им учреждений. Важное государственное дело доверяется комендантам, завхозам и заведующим канцеляриями.

Кадры работников архивов по своей политической и специальной подготовке не отвечают пред'являемым требованиям. Заведующий архивом центрального учреждения в союзной республике должен иметь высшее образование и сдать испытание по специальным дисциплинам в об'еме курса историко-архивного института. А как у нас обстоит дело с подбором кадров? Во многих наркоматах вообще нет заведующего архивом.

О недооценке архивной работы свидетельствует и следующий факт. В сметах наркоматов и учреждений заработная плата начальников архивных отделов приравнена к заработной плате регистраторов и не превышает 200—300 руб.

С пренебрежением к архивной работе надо покончить. Все ведомства и учреждения обязаны немедленно привести в порядок все архивные материалы, упорядочить их хранение. Работа в архивах должна быть поставлена так, чтобы богатейший документальный фонд мог быть всесторонне использован в любой момент в оперативной деятельности наших наркоматов и ведомств.

М. В. ЦЕРЦВАДЗЕ.

Упорядочить движение автобусов в Батуми

Движение автобусов в Батуми не подчинено графику. Машины приходят на конечные остановки уже загруженными. Нарушаются правила посадки женщин с детьми и инвалидов.

Дирекцию Союзтранса интересует только количество проданных билетов, а не число фактически перевезенных пассажиров. В Батуми садятся в автобусы на предпоследней остановке и, не выходя из автобуса, едут в нужном направлении. Таким образом, чтобы занять место в автобусе, пассажир совершает фактически два рейса. В результате количество проданных билетов почти в два раза превышает число фактически перевезенных пассажиров.

На остановках автобусов не существует очереди. В машину садятся только «сильные». В машины «Люкс» можно садиться с самым разнообразным грузом (керосин, масло, корзины с овощами и птицей и т. д.).

К сожалению, Батумский горсовет не заботится об удобствах трудящихся. А ведь совсем нетрудно упорядочить работу автобусов.

В конечных остановках надо вывесить правила пользования автобусами. В этих правилах надо предусмотреть обязательное соблюдение очереди при посадке. За нарушение — штрафовать.

Инвалидам и женщинам с детьми надо разрешить садиться с передней площадки. Категорически надо воспретить провоз грузов в машинах «Люкс».

На пустыре у бульвара (маршрут № 7) необходимо создать крытый павильон для пассажиров, а на конечной остановке в городке—исправить мостовую.

Б. ШЕРЕМЕТЬЕВ.

О сурамском санатории

В Сурами, в замечательной местности, расположена одна из лучших климатических противомалярийных здравниц Управления домами отдыха ВЦСПС. Сюда приезжают со всех концов Советского Союза. Но, к сожалению, в этом санатории нет должного внимания и заботы к больным. Больному М. Ломтадзе только после долгих мытарств удалось получить 3 хинных укола. Неряшливость имела место и в отношении больных Т. Сихарулидзе, Г. Бурчуладзе и других. У Ш. Махарадзе был сердечный приступ. Но лишь спустя 30 минут, когда она потеряла сознание, ей сделали укол. Подобных случаев здесь немало. В санатории нет необходимого количества хинина, пода, бинтов и ваты.

Клуб и читальня работают из рук вон плохо. Демонстрируют обычно старые кинокартины. Газеты не прочтешь, если с утра не будешь ждать почты.

Палаты не радиофицированы, в них нехватает стульев, тумбочек, нет стаканов и графинов для воды.

В врачебных кабинетах трудно найти медицинских работников, а сами они редко заходят к больным в палаты.

В силу того, что обслуживание в санатории не стоит на должной высоте, отдыхающие часто уезжают раньше срока.

Сурамский санаторий требует к себе серьезного внимания.

Г. ДОНАДЗЕ.

Партийная жизнь

Университет марксизма-ленинизма для научных работников

Стремление научных работников поднять свой идейно-теоретический уровень особенно усилилось после известного постановления ЦК ВКП(б) о постановке партийной пропаганды, после выхода в свет «Краткого курса истории ВКП(б)».

Вполне оправдали себя вечерние университеты марксизма-ленинизма для научных работников.

Эти университеты существуют при республиканских и областных организациях профсоюза работников высшей школы и научных учреждений уже несколько лет, они оказывают большую помощь научным работникам. Этих университетов по Советскому Союзу — 38, в них обучаются 12 тысяч деятелей науки. В Московском университете марксизма-ленинизма в прошлом году обучалось 3.600 слушателей. Были открыты четыре филиала — при Московском государственном университете имени Ломоносова, с.-х. академии имени Тимирязева, Московском горном институте имени **Сталина** и Доме инженера и техника им. Дзержинского. Основной лекционный зал университета находится при Доме ученых — он вмещает 800 человек и в часы лекций всегда переполнен. В Московском университете учились и учатся крупнейшие ученые, например, академик А. М. Терпигорев, академик А. А. Скочинский, академик Штерн, член-корреспондент Академии наук А. С. Ильичев и профессоры Нестеров, Шульга, Луконский, Дьяконов и другие.

В Ленинграде слушателями университета являлись академик Державин, член-корреспондент Академии наук Щерба и др. В Киеве в университете занималось 600 человек.

Каково положение в Тбилисском университете марксизма-ленинизма?

Этот университет уже имел пять выпусков. Сейчас на втором курсе учится 103 человека, — среди них ни одного профессора; доцентов—11 чел.

Из этих данных вытекает, что из-за неудовлетворительной работы Республиканского комитета союза высшей школы, дирекции университета, местных профорганизаций и недостаточной помощи местных парторганизаций мы далеко не сумели создать условий для осуществления законных стремлений ученых Грузии к работе по овладению основами марксизма-ленинизма в университете марксизма-ленинизма. В результате плохой массово-раз'яснительной и организационной работы мы не сумели популяризировать этот университет среди научных работников Грузии, не сумели привлечь к учебе в нем крупных ученых—ведь на II курсе в прошлом году и в этом году не было и нет ни одного доктора наук, не говоря об академиках и членах-корреспондентах.

Из Государственного университета им. **Сталина**, который насчитывает в своих рядах до 500 научных работников (из них 59 профессоров, 135 доцентов), пришло на первый курс в прошлом году—13 чел., все остальные работники—из состава вспомогательного учебного персонала.

Работа в Тбилисском университете марксизма-ленинизма начинается 1 октября.

В Тбилиси только в системе профсоюза работников высшей школы и научных учреждений — около двух с половиной тысяч научных работников (не говоря о медицинских работниках, искусствоведах и др.). Из них профессоров около 130, доцентов до 500, старших научных работников—400.

Партийные и профсоюзные организации должны улучшить свою раз'яснительную и организационную работу вокруг вопросов комплектования и работы университета. Парторганизации должны оказывать больше помощи университету (например, на каждом занятии в Ленинградском университете марксизма-ленинизма присутствует секретарь райкома партии или работник горкома партии). Разумеется, дирекции вузов и научно-исследовательских институтов не должны оставаться в стороне от этого важного дела.

В. ИМЕДАДЗЕ.

Тбилисская ватная фабрика. На снимке (слева направо): секретарь бюро партийной организации тов. В. Чилакопян беседует о комсомольской работе с членами нового комитета комсомола тт. П. Вороновым, Е. Мревлишвили, Н. Манджгаладзе и К. Варпинской.

Фото О. Будештского. Фотохроника ГТА.

НА РАЙОННЫХ КОНФЕРЕНЦИЯХ КОМСОМОЛА

★ В клубе им. Ворошилова 14 и 15 сентября работала 2-я районная конференция ТО ЛКСМ Грузии района им. Берия.

— Наша районная комсомольская организация,—сказала в отчетном докладе секретарь райкома комсомола тов. Ш. Гогуадзе,—насчитывает 9.007 комсомольцев, из них 4.147 девушек.

Отдельные комсомольцы недостаточно работают над повышением своего идейно-политического уровня. Секретари комитетов комсомола «Грузрыбы» Челидзе, артели «Инхим» Лашхи, Управления мер и весов Степанов до сих пор даже не приступили к изучению истории партии.

Докладчик отметил достижения комсомольских организаций в военно-физкультурной работе.

Некоторые комсомольцы на предприятиях нарушают трудовую дисциплину, а комсомольские организации не реагируют на это.

В прениях выступили тт. Барнабишвили (исполком Тбилисского Совета), Одишвили (Наркомфин), Топурия (НКВД), Бердзенишвили (прокуратура), Вайсман, Ростомашвили (радиозавод), Болквадзе (Госопера), Хелашвили (Цекавшири), Эджибия (Госбанк) и др.

Конференция признала работу райкома комсомола удовлетворительной и наметила практические мероприятия.

Закрытым (тайным) голосованием конференция избрала в новый состав пленума райкома комсомола 37 членов и 9 кандидатов и 68 делегатов на тбилисскую городскую конференцию.

★ Два дня, 14 и 15 сентября, продолжалась работа комсомольской конференции района им. 26 комиссаров.

Секретарь райкома комсомола тов. Л. Петросян отчитался в работе.

— Дисциплина среди комсомольцев, — говорит докладчик, — не на высоком уровне. Только на обувной фабрике им. Л. П. Берия после Указа Президиума Верховного Совета СССР от 26 июня 1940 г. 15 комсомольцев совершили прогулы.

Делегат конференции от обувной фабрики им. Л. П. Берия А. Мельникова привела факты, свидетельствующие о недостаточной воспитательной работе среди комсомольцев.

Делегаты по-деловому обсудили работу районной комсомольской организации, они вскрыли недочеты в работе по пропаганде и агитации и в других областях работы комсомольских организаций и т. д. В прениях приняли участие 23 делегата.

Закрытым (тайным) голосованием делегаты избрали в новый состав пленума райкома комсомола 39 членов и 11 кандидатов. На тбилисскую городскую конференцию комсомола избрано 48 делегатов.

Состоялся первый пленум райкома комсомола, избравший бюро райкома. Секретарем райкома комсомола единогласно избран тов. **Л. Петросян**, его заместителями тт. **Жоржикашвили** и **А. Мельникова.**

★ Организованно прошла комсомольская конференция Ленинского района. С отчетным докладом о проделанной работе на конференции выступил секретарь райкома комсомола тов. Татишвили.

Первичные комсомольские организации Ленинского района оказали не малую помощь партийным организациям заводов района, депо и паровозовагоноремонтного завода им. **Сталина** в деле развертывания социалистического соревнования и стахановского движения. В паровозном депо организованы 2 комсомольские бригады по ремонту паровозов. Члены бригады орденоносца тов. Хизанишвили—стахановцы, ежемесячно перевыполняют планы ремонта паровозов.

Однако нередки нарушения отдельными комсомольцами трудовой дисциплины. Только на паровозо-вагоноремонтном заводе им. **Сталина** 45 человек привлечены к судебной ответственности.

Хорошо поставлена военно-оборонная работа на заводе им. 26 комиссаров, авторемонтном заводе, паровозовагоноремонтном заводе им. **Сталина** и др.

В прениях по отчетному докладу и докладу ревизионной комиссии приняло участие 18 человек. Выступавшие в прениях тт. Матиашвили, Гардиш, Курдашвили, Шакиладзе, Лежава, Бабенко, Футкарадзе, Куртанидзе и другие отмечали успехи, достигнутые за отчетный период, и подвергли резкой критике недочеты, имевшие место в работе.

Конференция работу районного комитета комсомола за отчетный период признала удовлетворительной. Закрытым (тайным) голосованием делегаты избрали пленум районного комитета комсомола, ревизионную комиссию и делегатов на 22-ю городскую конференцию комсомола.

Состоялся пленум райкома, который избрал бюро районного комитета комсомола в составе 5 человек.

Секретарем Ленинского райкома комсомола пленум единогласно избрал тов. **К. Гоглидзе.**

Пленум избрал также двух заместителей секретаря райкома и председателей постоянно действующих комиссий.

★ Вторая районная конференция комсомола Молотовского района прошла под знаком деловой работы.

На конференции с отчетным докладом выступил секретарь Молотовского райкома комсомола тов. Шенгелия.

Большое внимание уделила конференция работе школ.

Число отличников в школах района непрерывно растет. Однако, в работе школ все еще имеются недочеты. Часты случаи нарушения дисциплины, грубого отношения к преподавателям со стороны учащихся.

В районе много комсомольцев, которые давно закончили изучение «Краткого курса истории ВКП(б)». В помощь самостоятельно изучающим историю партии районный комитет комсомола провел 57 лекций, на которых присутствовало 4.756 чел.

В прениях было отмечено, что в работе районного комитета комсомола по пропаганде имеются серьезные недочеты, недостаточна работа с активом, не проверяется, как актив овладевает теорией большевизма.

Конференция признала работу комитета комсомола удовлетворительной. Закрытым (тайным) голосованием избраны пленум районного комитета комсомола, ревизионная комиссия и делегаты на 22-ю городскую конференцию комсомола.

Пленум райкома избрал в состав бюро районного комитета комсомола 5 чел. Секретарем Молотовского райкома комсомола единогласно избран тов. **Шенгелия.**

Пленум избрал двух заместителей секретаря райкома комсомола и председателей постоянно действующих комиссий.

В работе конференции принимали участие секретарь ТК КП(б) Грузии тов. **Ишханов** и секретарь Молотовского райкома ТО КП(б) Грузии тов. **Гарсеванидзе.** (ГТА).

Проверять выполнение принятых решений

18 июля бюро партийной организации кожзавода № 2 заслушало доклад партгруппорга зольного и дубильного цехов тов. Мдзинаришвили о работе партийной группы. Какое решение вынесло партийное бюро по докладу тов. Мдзинаришвили, какие указания дало парторгу?

Попытки заместителя секретаря партийного бюро тов. Акопова разыскать это решение оказались безуспешными. В протоколе заседания партийного бюро оставлено место для того, чтобы записать решение партбюро; но об этом, видно, забыли.

Протокол вскоре положен был в папку, а решение по докладу партгруппорга так и не было сформулировано.

Надо сказать, что партгруппа, каждый коммунист ждали конкретной помощи партийного бюро, — как развернуть борьбу за выполнение Указов Президиума Верховного Совета СССР от 26 июня и 10 июля.

Таково отношение к своим решениям, к контролю над их выполнением в парторганизации кожзавода.

Это не единственный случай.

13 августа партийное бюро ставит на обсуждение большой и важный вопрос о роли мастера в цехе. Партийное бюро решило 25 августа провести общее собрание рабочих и служащих завода, на котором обсудить вопрос о роли мастера в цехе, увязав этот вопрос с пятой годовщиной стахановского движения.

Прошло больше полумесяца после назначенного срока, а решение партийного бюро не выполнено.

Обсуждая тот или иной вопрос, партийная организация почти в каждом своем решении предлагает редколлегии стенной газеты освещать опыт лучших стахановцев, вести борьбу с прогулами, опозданиями, критиковать недочеты и т. д. Но редколлегия стенной газеты плохо выполняет указания партийной организации, ибо и в отношении низовой печати партбюро не проверяет выполнения своих решений. Так, например, решение о необходимости избрать новый состав редколлегии остается до сих пор не выполненным.

Отсутствие внимания к контролю над выполнением своих решений является серьезной помехой в работе партийной организации.

Сейчас, когда на предприятиях, в учреждениях на основе Указов Президиума Верховного Совета СССР от 26 июня и 10 июля широко развернулась борьба за железную социалистическую трудовую дисциплину и за качество продукции, агитационной работе должно быть уделено больше внимания. Агитаторы должны помочь массам правильно понять и уяснить те мероприятия, которые проводятся сейчас с целью укрепления трудовой дисциплины.

На заводе прогулы и опоздания резко сократились, однако окончательно они еще не изжиты. В июне до Указа Президиума Верховного Совета СССР от 26 июня было 6 прогулов и 4 опоздания, в июле было 2 прогула и 3 опоздания, в августе—2 прогула.

30 августа, обсуждая итоги июльского Пленума ЦК ВКП(б), партийная организация обратила внимание на резкий рост отпусков без содержания. Так, в июне по заводу отпуска без содержания составили 20 человекодней, а в июле—71 человекодень.

Партийная организация поставила вопрос о прекращении предоставления отпусков без содержания.

Раньше можно было наблюдать, как рабочие во время работы отрывались «на минутку» от дела, чтобы купить продукты, которые продавались на заводе. Некоторые рабочие и служащие до гудка прекращали работу и шли в столовую и т. д.

Ликвидированы ли все эти явления сейчас? Сказать, что эти факты полностью ликвидированы, что рабочий день полностью загружен, еще нельзя.

На партийном собрании, состоявшемся 20 июля, затем снова на собрании 30 августа тт. Хазарадзе — технорук завода, член партии Нахуцришвили, Позаненко, Кананова и др. говорили о непроизводительной трате рабочего времени, о необходимости прекратить бесцельное хождение из цеха в цех некоторой части рабочих.

В решении партийной организации есть неплохие практические предложения о созыве производственных совещаний и т. д. Задача заключается в том, чтобы выполнять принятые решения, организовать систематическую проверку выполнения.

Осуществляя Указ Президиума Верховного Совета СССР от 10 июля, партийная организация поставила перед хозяйственным руководством вопрос о межоперационном контроле. Это мероприятие сейчас выполнено: продукция проходит контроль не только после того, как она готова, но и в промежутках между операциями.

На заводе работают 29 членов и кандидатов партии. 16 из них—стахановцы, выполняющие и перевыполняющие свои нормы. Однако, еще не все члены и кандидаты партии осуществляют авангардную роль на производстве.

П. АЛЕКСАНДРОВ.

IV конференция сухумской городской организации ЛКСМ Грузии

СУХУМИ, 16. **(По телефону от наш. корр.).** 16 сентября закончила свою работу продолжавшаяся три дня конференция сухумской городской организации ЛКСМ Грузии. С докладом о работе горкома комсомола выступила тов. Т. Киселева.

— Комсомольская организация Сухуми стала активнее участвовать в государственной и хозяйственной жизни. Значительных успехов добилась в своей работе комсомольская организация Кожобувного комбината им. Бакрадзе. Комсомольцы являются здесь передовиками производства, застрельщиками соревнования.

Активно участвуют в хозяйственной жизни своего предприятия комсомольцы Сухумского морского порта. По инициативе комитета комсомола здесь организованы сквозные погрузочно-разгрузочные бригады, что значительно сократило простой судов; в порту выросло немало замечательных молодых водников. Безаварийно работает парусно-моторное судно «Амра», капитаном которого является комсомолец М. Клинжов.

Однако, в городе есть еще немало комсомольских организаций, которые слабо участвуют в хозяйственной жизни своих предприятий, не возглавляют производственной активности молодежи, недостаточно борются за укрепление трудовой дисциплины.

На электростанции, табачной фабрике, в Управлении связи ряд комсомольцев нарушил трудовую дисциплину.

В Главкурупре, Наркомюсте, Абсоюзе, на консервном заводе комсомольцы недостаточно работают над повышением своего идейно-политического уровня.

Большим недочетом является слабая работа городской комсомольской организации, в первую очередь — горкома комсомола, с активом. Решения XI пленума ЦК ВЛКСМ обязывают комсомольские организации вовлечь в свою работу широкие массы комсомола, решительно улучшить работу с активом. Эти важнейшие решения выполняются все еще неудовлетворительно, комиссии по агитации и пропаганде, по военно-физкультурной работе сделали пока очень мало.

В прениях по отчету горкома и ревизионной комиссии приняли участие тт. Динсбург (первая русская средняя школа), Шаповалов (кожобувный комбинат), Шония (Госпединститут имени Берия), Хурцилава (абхазская школа им. Руставели), Первова (Абторг) и др.

В ЦК КП(б) Грузии

Решением бюро ЦК КП(б) Грузии от 27 августа 1940 г. **исключены из рядов ВКП(б):** Плиев Александр Захарьевич, кандидат в члены ВКП(б) с 1939 г., кандидатская карточка № 2168263 — за совершение подлога; Шенгелия Пармен Герасимович, член ВКП(б) с 1930 г., партбилет № 1543870 — как осужденный судом за хулиганство; Гаприндашвили Иван Тадеозович, член ВКП(б) с 1938 г., партбилет № 2850786 — как осужденный судом за воровство; Силагадзе Михаил Григорьевич, кандидат в члены ВКП(б) с 1939 г., кандидатская карточка № 3075276 — за самовольный выезд в другой район и неуплату партчленских взносов; Зардиашвили Николай Иванович, член ВКП(б) с 1931 г., партбилет № 1504143 — как осужденный судом за уголовное преступление; Кереселидзе Георгий Давидович, член ВКП(б) с 1939 г., партбилет № 2855013 — за неуплату партчленских взносов, оторванность от партийно-общественной жизни и как осужденный судом; Джоглидзе Исидор Максимович, член ВКП(б) с 1939 г., партбилет № 2860296 — за присвоение комсомольских членских взносов и за кражу комсомольских учетных карточек.

Курсы секретарей первичных партийных организаций

ЛЮКСЕМБУРГИ. **(По телефону от наш. корр.).** В Люксембурги закончили работу трехдневные курсы секретарей первичных парторганизаций и их заместителей, организованные Люксембургским райкомом КП(б) Грузии.

На курсах занималось 56 человек.

Здесь изучали вопросы организации учета членов и кандидатов партии, подготовки и проведения партийных собраний, работы с вновь принятыми в члены партии, организации массово-оборонной работы в колхозах и др.

Руководили курсами секретари и зав. отделами райкома партии.

Д. БЕДБЕНОВ.

Заявления шведских министров

СТОКГОЛЬМ, 15. (ТАСС). 13 сентября на предвыборном митинге в Стокгольме выступил министр социальных дел Швеции Меллер. В своей речи он между прочим заявил:

«Хотя наша страна не втянута в войну, все же мы испытываем трудности военного времени. Тяжелая ноша легла на плечи народа. Товары первой необходимости вздорожали, налоги возрастают. Огромная волна безработицы захлестывает страну. Нам следует уяснить себе это и быть готовыми к дальнейшим жертвам...

Статистические данные не показывают нам безработицу в ее полном об'еме, так как действительные размеры безработицы до сих пор скрывались призывом в армию. Однако в ближайшее время они обнаружатся. Мы встретимся, таким образом, со значительными трудностями, ибо необходимо будет предоставить работу возвращающимся из армии. Строительная промышленность в этом году сократила производство на 50 проц. Если не будут приняты соответствующие меры, то можно ожидать катастрофического упадка этой отрасли хозяйства.

Недостаток бензина повлек за собой фактическую безработицу для 100.000 человек.

Наша торговля с Западом, практически говоря, прекращена совершенно, влияние блокады сказалось и на экспорте.

Наша военная промышленность работала с полной нагрузкой, но сейчас заказы иссякли, и к новому году следует ожидать увольнений рабочих.

Размеры безработицы к новому году достигнут, вероятно, уровня 1932—1934 гг.».

В заключение своей речи Меллер предложил в качестве мер по сокращению безработицы увеличить производство газогенераторов, добычу угля, усилить строительство новых дорог, мостов, автострад, гаваней, вторых железнодорожных путей, аэродромов и т. д.

* * *

СТОКГОЛЬМ, 14. (ТАСС). На-днях в городе Юстад (Южная Швеция) выступил с речью военный министр Швеции Шельд. Говоря о блокаде, ограничивающей шведскую внешнюю торговлю, Шельд заявил: «Противодействовать влиянию блокады можно путем установления новых торговых связей и лучшего использования старых, оставшихся доступными. Заключение новых торговых договоров свидетельствует о результатах этой работы».

Касаясь внешней политики Швеции, Шельд сказал: «Мы стремимся к поддержанию хороших отношений со всеми странами. Мы не примыкаем ни к каким союзам. Мы останемся нейтральными».

Говоря далее об организации обороны страны, Шельд указал, что за последний год на военные материалы и на возведение укреплений в Швеции было израсходовано около 700 миллионов крон.

Положение в Трансильвании

БУДАПЕШТ, 16. (ТАСС). По сообщениям печати, в занятых венграми районах Трансильвании складывается весьма тяжелое положение с продовольствием. Как передает печать, в городе Клуж (Колошвар) запасы пшеницы и муки ничтожны. Там состоялось с участием премьер-министра Телеки совещание, посвященное создавшемуся положению. Необходима скорейшая доставка 200 вагонов зерна. Однако, транспортные трудности осложняют переброску зерна. Цены на продукты питания в Клуже значительно выше, чем в Будапеште, хотя известно, что и в Будапеште цены неудержимо растут.

Газеты описывают тяготы венгерских беженцев из Румынии, снабжение которых вызывает большие заботы. По словам газеты «Эшти курир», по дорогам Северной Трансильвании бредут отряды солдат, отпущенных из румынской армии. Солдаты босы и одеты только в нижнее белье.

Требования Таи

ТОКИО, 16. (ТАСС). Агентство Домей цусин сообщает, что 13 сентября правительство Таи (Сиам) пред'явило французскому правительству требования: 1. Уточнить границу между Таи и Французским Индо-Китаем, проведя ее по самому глубокому водоразделу реки Меконг, которая образует естественную границу, и немедленно передать Таи 40 прибрежных островов. 2. Уступить Таи район Луанг-Прабанг и Бассак вдоль северо-восточной и восточной границы Таи. 3. Предоставить гарантии безопасности жителям сиамской национальности, населяющим территорию Лаоса в северо-западной части Французского Индо-Китая. В противном случае указанная территория должна быть передана Таи.

Как передают из авторитетных источников, если Франция отвергнет эти требования, Таи денонсирует пакт о ненападении, заключенный с Францией 12 июня.

Слияние канадских профсоюзов

НЬЮ-ЙОРК, 16. (ТАСС). По сообщению агентства Канадиен пресс, на об'единенном с'езде Канадского конгресса производственных профсоюзов и Всеканадского конгресса труда было принято решение о слиянии этих организаций. Новое название об'единенных профсоюзов — «Канадский конгресс труда». Председателем этого конгресса избран Мошер (являвшийся до сих пор председателем об'единения канадских железнодорожников, а также председателем Всеканадского конгресса труда).

Канадский конгресс труда насчитывает около 100.000 членов. С'езд единодушно потребовал принудительной мобилизации финансовых средств, чтобы обеспечить «равенство жертв населения», и решил обратиться к парламенту с требованием издать закон о пенсиях престарелым, о страховании и проведении других реформ.

260 делегатов этого с'езда единодушно потребовали, чтобы правительство приняло меры против отправки военных материалов в Японию.

С'езд постановил потребовать увеличения заработной платы на предприятиях канадской промышленности в связи с повышением прожиточного минимума, высказался против увеличения рабочей недели и за установление дружественных отношений с Английским конгрессом тред-юнионов и Американским конгрессом производственных профсоюзов.

Канадский профсоюз моряков обратился к с'езду с просьбой осудить «произвольные аресты» членов профсоюзов и поддержать его требование о проведении гласного суда или же немедленном освобождении арестованных руководителей профсоюзов.

НА ПРИЗЫВНОМ ПУНКТЕ

Организованно проходит призыв в Кировском районе гор. Тбилиси.

В зале Дома культуры им. Берия, где находится призывной пункт, сидит группа призывников. Они слушают беседу старшего политрука т. Минасяна об обязанностях бойцов Красной Армии, о военной присяге.

В уголке Осоавиахима молодежь знакомится с винтовкой, пулеметом, макетами самолетов, авиационных бомб. На столе много оборонной литературы, газеты, журналы.

В соседней комнате готовится стенгазета призывного пункта. В одной из заметок, поступивших в стенную газету, призывник Александр Денисов пишет:

«Я ждал призыва с огромным нетерпением. Это самый радостный день в моей жизни. Одним из первых я пришел на пункт, где был радушно и тепло встречен. Я горд, что стану под боевые знамена Красной Армии».

Призывник Николай Ростов кратко изложил свои мысли:

«Я с большой радостью иду в ряды Красной Армии, чтобы с честью выполнить священный долг советского гражданина. Не пощажу своей жизни за родину, за великого **Сталина!**».

Здоровое и крепкое пополнение дает в этом году Красной Армии Кировский район.

На вопрос врача: «Здоров?» — большинство отвечает: «Вполне здоров!».

Комсомолец-стахановец В. Чикоридзе, готовясь к призыву, изучил шоферское дело.

— Я давно мечтаю быть танкистом, —говорит он призывной комиссии.

Молодой инженер Битадзе сейчас заканчивает дипломную работу. Для завершения ее комиссия дает ему отсрочку до февраля будущего года.

Внимательно и чутко подходит комиссия к каждому призывнику.

Большая подготовительная работа, проведенная работниками районного военкомата, партийными, советскими и комсомольскими организациями района, дает хорошие результаты.

М. АВАНЕСОВ.

ОТЛИЧНОЕ ПОПОЛНЕНИЕ

СУХУМИ, 16. **(От наш. корр.).** Ярко украшен сухумский Дом учителя, в котором помещается городской призывной пункт. На фронтоне здания портреты руководителей партии и правительства, плакаты и лозунги со словами привета призывникам, вступающим под боевые знамена Красной Армии.

Молодежь с утра заполняет просторные комнаты призывного пункта. Призывная комиссия, под председательством военного комиссара Абхазской АССР майора т. Хвичия, приступает к работе.

Каждый призывник проходит тщательное медицинское освидетельствование. Врачи с удовлетворением отмечают, что в нынешнем году в Красную Армию идет исключительно здоровое пополнение.

Вот призывник И. Передрий. По профессии он киномеханик. Готовясь к службе в Красной Армии, он сдал нормы на 6 оборонных значков, овладел военными знаниями. Тов. Передрий просит призывную комиссию послать его в Военно-Морской Флот. Комиссия удовлетворяет его просьбу.

Далее в Военно-Морской Флот зачисляются рабочий табачной фабрики им. **Сталина** комсомолец Д. Дарсавелидзе, комсомолец Ш. Асатурян.

Один за другим подходят к столу призывники.

— Хочу служить в артиллерии, — заявляет комиссии столяр мебельной фабрики, призывник Пинчуков.

— Желаю стать танкистом, — говорит наборщик типографии Абгиза Г. Барабадзе.

— Пошлите меня в пехоту, — просит студент фельдшерской школы комсомолец Н. Бощеван.

Комиссия удовлетворяет их просьбы.

Н. ИЩЕНКО.

ЗАГОТОВКА ЧАЙНОГО ЛИСТА

СВОДКА ТРЕСТА «ЧАЙ-ГРУЗИЯ» НА 15 СЕНТЯБРЯ 1940 ГОДА

(в тоннах)

РАЙОНЫ	План: Годовой	План: Пятимесячный (май — сентябрь)	Фактически заготовлено: На сентябрь	Фактически заготовлено: С начала сезона	Фактически заготовлено: За сентябрь	Выполнение плана в %%: Годового	Выполнение плана в %%: Пятимесячного (май — сентябрь)	Выполнение плана в %%: За сентябрь
Батумский	1865,0	1813,0	213,5	1685,9	98,3	90,4	93,0	46,0
Кобулетский	8556,0	8318,4	996,8	7401,4	522,8	86,5	89,0	52,4
Итого по Аджарии	**10421,0**	**10131,4**	**1210,3**	**9087,3**	**621,1**	**87,2**	**89,7**	**51,3**
Гальский	4017,0	3902,0	491,0	3064,8	151,9	76,3	78,5	30,9
Очемчирский	2344,0	2284,0	264,0	1679,2	46,9	71,6	73,5	17,8
Сухумский	50,0	48,5	5,5	33,8	1,5	67,6	69,7	27,3
Гудаутский	70,0	68,0	8,0	79,8	4,8	114,0	117,4	60,0
Итого по Абхазии	**6481,0**	**6302,5**	**768,5**	**4857,6**	**205,1**	**75,0**	**77,1**	**26,7**
Махарадзевский	11174,0	10839,2	1356,4	9833,1	621,3	88,0	90,7	45,8
Чохатаурский	1475,0	1431,0	177,0	1261,5	72,1	85,5	88,2	40,7
Ланчхутский	3660,0	3550,0	439,0	3073,0	187,1	84,0	86,6	42,6
Самтредский	330,0	320,0	40,0	251,8	13,5	76,3	78,6	33,8
Цулукидзевский	1755,0	1707,0	211,0	1573,0	35,8	89,6	92,1	17.0
Кутаисский	190,0	184,0	23,0	186,7	5,8	98,3	101,5	25,2
Цхалтубский	430,0	417,0	52,0	329,1	7,0	76,5	78,9	13,5
Ткибульский	620,0	601,0	74,0	603,3	26,2	97,3	100,4	35,4
Цхакаевский	1230,0	1193,0	147,0	974,9	59,5	79,3	81,7	40,5
Гегечкорский	3037,0	2953,0	364,0	2383,6	130,6	78,5	80,7	35,9
Зугдидский	5908,0	5751,4	677,3	5023,3	310,8	85,0	87,3	45,9
Цаленджихский	2072,0	2016,0	236,0	1504,6	70,9	72,6	74,0	30,0
Чхороцкуский	1820.0	1771,0	223,0	1358,6	53,9	74,6	76,7	24,2
Хобский	511,0	496,0	60,0	393,2	19,9	76,9	79,3	33,2
Всего	**51114,0**	**49663,5**	**6058,5**	**42694,6**	**2440,6**	**83,2**	**86,0**	**40,3**
Было на 15/IX—39 г.	**43100,0**	**41850,0**	**5492,0**	**40943,6**	**2613,9**	**95,0**	**97,8**	**47,6**

Примечание: По Наразенской (Зугдидский район) и Ачигварской (Очемчирский район) чайным фабрикам сведения на 10 сентября 1940 г.

На призывном пункте Ленинского района (Тбилиси). На снимке: тов. Г. З. Геликашвили об'ясняет призывникам устройство пулемета Максима.

Фото О. Будештского. Фотохроника ГТА.

Годовая программа выполнена

ПАТАРА-ШИРАКИ, 17. (ГТА). Коллектив патара - ширакских бурильщиков добился значительных успехов в социалистическом соревновании с бурильщиками Роменской промысловой нефтеразведки Украинской ССР. За 8½ месяцев годовая программа эксплоатационного и разведочного бурения выполнена на 123 проц. Сверх годового плана пробурено около 1.200 метров нефтяных скважин.

В Патара-Шираки впервые в СССР успешно применялись передвижные бурильные станки отечественного производства марки «РА-400». Использование этих станков дало большой эффект, позволив намного ускорить бурение нефтяных скважин.

Новые мощные запасы угля в Ткибульском районе

ТКИБУЛИ, 17. (ГТА). В Ткибульском районе проводятся крупные геолого - разведочные работы, задача которых — выяснить пределы распространения угольных пластов в Ткибульском угольном бассейне и определить общие промышленные запасы угля.

Геологические разведки проводятся в Сабиласурском ущелье, к юго-востоку от шахты им. **Ленина**, треста «Ткибулуголь». Изыскания дали отличные результаты. На этом участке пробурено 10 скважин. Выяснилось, что скважина № 31 перерезает пласт мощностью в 26 метров. Скважина № 35 также перерезает пласт большой мощности. Все это свидетельствует о том, что здесь имеются большие промышленные запасы каменного угля.

По решению Народного Комиссариата Угольной Промышленности СССР, на базе вновь обнаруженных запасов угля будет построена новая шахта.

Тбилисские спартаковцы выехали во Львов

С 21 по 28 сентября во Львове — в ознаменование первой годовщины со дня освобождения трудящихся Западной Украины от ига польских панов—общество «Спартак» проводит всесоюзные соревнования на первенство по баскетболу.

Из Тбилиси на эти соревнования выехала команда мастеров общества «Спартак» в составе 8 человек. Команду возглавляет председатель Тбилисского совета общества «Спартак» тов. Караханов. (ГТА).

Всесоюзные соревнования „Динамо"

Сегодня на площадках парка им. Кирова открываются всесоюзные соревнования лучших баскетбольных команд орденоносного общества «Динамо». В соревнованиях участвуют команды Москвы, Ленинграда, Киева и других городов.

От Тбилиси в соревнованиях примут участие: команда-чемпион «Динамо» СССР в составе игроков Еленского, Оганезова, Мдивани, Назарова, Джорджадзе, Кочкина и женская баскетбольная команда.

СВАНСКИЕ БАШНИ

В Тбилиси вернулась из Местиа этнографическая экспедиция Краеведческого общества Грузии. Она проследила в Земо-Сванетии развитие жилых домов-крепостей.

Наиболее старинным типом являлся дом-башня в три этажа: в нижнем помещался скот, во втором — семья, а третий, снабженный бойницами, имел боевое назначение. Башня такого типа сохранилась в Ушкули.

Начиная с XV века, башня уже возводилась в 4—5 этажей, а к ней пристраивался двухэтажный жилой дом, сообщающийся с башней из второго этажа для перехода в нее при опасности. Этот тип дома-башни наиболее распространен.

С ростом семьи к башне пристраивался другой большой жилой дом, а весь комплекс строений окружался оградой с воротами, снабженными бойницами.

Экспедиция под руководством доцента тов. С. Макалатия собрала обширные материалы по истории отдельных башен и произвела до 250 записей сванского фольклора. Эти материалы войдут в научный труд «Родовые жилища и башни у грузин-горцев». (ГТА).

Справки

СЕГОДНЯ В ТЕАТРАХ И КИНО

Театр им. Руставели — «Георгий Саакадзе»; **театр им. Марджанишвили** — «Счастье»; **театр им. Грибоедова** — «Эрнани»; **театр армянской драмы**—«Намус»; **театр Грузгосэстрады**—«Голубая мазурка»; **русский ТЮЗ**—«Романтики».

В КИНОТЕАТРАХ: им. Руставели—«Любимая девушка»; **«Октябрь»**—«Большой вальс»; **«Ударник»**—в летнем и зимнем помещениях «Любимая девушка»; **им. Розы Люксембург**—«На Дунае»; **«Спартак»**—«Дочь родины»; **им. 26 комиссаров**—в летнем помещении «Джульбарс», в зимнем—«Намус»; **«Комсомолец»**—в летнем и зимнем помещениях «На Дунае»; **«Коминтерн»**—«Золотой ключик»; **кинотеатр парка культуры и отдыха им. Орджоникидзе**—«Последние крестоносцы»; **«Гантиади»**—«Арсен»; **кинотеатр Дома Красной Армии**—«Люди нашего колхоза»; **кинотеатр парка Дома Красной Армии**—«Бабы»; **клуб им. Ворошилова**—«Линия Маннергейма».

РАДИОПЕРЕДАЧА

9.10—концерт из произведений Бородина и Мусоргского; 10.00—статьи из газет; 10.30—передача для пионеров и школьников; 11.00 — статьи из газет; 11.30—«Новости Тбилиси» на груз. и русск. яз.; 12.00—беседа на тему: «Как выполняем решение июльского Пленума ЦК ВКП(б)»; 12.20—литературная передача на арм. яз.; 13.00—дневной выпуск «Последних известий»; 16.40—концерт из произведений Чайковского и Римского-Корсакова в исполнении симфонического оркестра Грузрадиокомитета; 17.05—передача для пионеров и школьников на азерб. яз.; 17.20 — трансляция из 97-й школы; 17.40—продолжение концерта; 18.10 — вечерний выпуск «Последних известий» на груз., арм. и азерб. яз.; 19.00—концерт самодеятельного хора; 20.00—вечерний выпуск «Последних известий»; 20.30—литературная передача на русск. яз. У микрофона артисты Московского театра Ленсовета Головикова и Петренков; 21.10 — опера Доницетти «Дон Пасквале»; 24.00—ночной выпуск «Последних известий» на груз. и русск. яз.; 00.30—передача из Москвы ночного выпуска «Последних известий» и боя часов Кремлевской башни.

ИЗВЕЩЕНИЯ

1. Кировский РК ТО КП(б) Грузии извещает об аннулировании партбилета № 1549367, выданного Кварельским РК КП(б) Грузии, на имя Назарова Саркиса Георгиевича.
2. Кобулетский райком КП(б) Грузии просит тов. Шио Балидзе сообщить свой адрес.
3. 19 сентября в клубе писателей состоится диспут на тему: «Последние постановки Тбилисской киностудии».

Ответственный редактор В. ГРИГОРЬЯН.

ЛЕТНИЙ ТЕАТР и САД ГРУЗГОСЭСТРАДЫ (Плехановск. пр., 123, тел. 3-18-50)

Летний театр ГАСТРОЛИ СТАЛИНГРАДСК. ТЕАТРА МУЗЫКАЛЬН. КОМЕДИИ
18 сентября 10 спект. 4 аб. ГОЛУБАЯ МАЗУРКА
19 сентября 11 спек. 3 аб. ВЗАИМНАЯ ЛЮБОВЬ
Худ. рук. Ю. ЕРОФЕЕВ. Гл. дирижер Д. ПАЛЕЙ.
НАЧАЛО В 9 ЧАСОВ ВЕЧЕРА.

Открытая эстрада 18 сентября
ПОСЛЕДНИЙ ВЕЧЕР
УЧАСТН. ДЕКАДЫ АРМЯНСКОГО ИСКУССТВА В МОСКВЕ
АРМЯНСКИЕ АШУГИ
с участ. орденоносца Вагаршака Саакяна
Начало в 9 час. 30 мин. вечера.
Вход на открытую эстраду по входным бил. сада.
В саду джаз-оркестр под упр. Амдур

ГОСУДАРСТВЕННЫЙ ДРАМАТИЧЕСКИЙ ТЕАТР имени А. С. ГРИБОЕДОВА.
18 сентября 1 спект. 10 абон. ЭРНАНИ
19 сентября 1 спект. 8 абон. ЭРНАНИ
20 сентября 2 спект. 6 абон. СТРАШНЫЙ СУД
Начало в 8 часов 30 минут вечера.
22 сентября утром 1 спектакль 4 абонемента—СТРАШНЫЙ СУД.
Кассы открыты с 10 часов 30 мин. до 2 часов дня и с 6 до 9 часов 30 мин. веч.

ТБИЛИССКИЙ ГОСУДАРСТВЕН. УНИВЕРСИТЕТ им. СТАЛИНА
ОБ'ЯВЛЯЕТ, что 3 октября, в 20 часов, в аудитории № 86
НА ОТКРЫТОМ ЗАСЕДАНИИ УЧЕН. СОВЕТА ФИЛОЛОГИЧ. ФАКУЛЬТЕТА
СОСТОИТСЯ ЗАЩИТА ДИССЕРТАЦИИ
О. Л. МАМИКОНЯНОМ
на соискание ученой степени кандидата филологических наук на тему: „Юмор и сатира в творчестве Э. Т. А. Гофмана".
Официальные оппоненты: проф. К. Г. Капанели и доцент Гр. Хавтаси.
С диссертацией можно ознакомиться в библиотеке ТГУ.
Ректор ТГУ имени Сталина Д. Кипшидзе.

ПОСОБИЯ ПО МАТЕМАТИКЕ
Для готовящихся в вузы и втуз и для самообучения
Подробности сообщ. за 50 к. марками. МОСКВА, 17 почт. отд. абон. ящик 1100, автору В. РЯБОВУ.

Д-р М. М. АЛФЕЕВА возвратилась. Прием по женским болезн. ежедневно, от 6—8 ч. веч. Ул. Кл. Цеткин, № 92 (уг. Кирочной).

Преподаватель ГАЛЬПЕРИН готовит по бухгалтерии и хозяйственным вычислениям учащихся бухгалтерских курсов и дает консультацию бухгалтерам. Плехановский пр., № 120, кв. 1.

Д-р МДЗИНАРИШВИЛИ вернулся и возобновил прием больных. Лечение половой слабости (электролечение), венерические и кожные болезни. Прием больных утром и вечером от 8—10 час. Ул. Грибоедова, № 20, кв. 57, 4-й под'езд, 2-й этаж.

МЕНЯЮ квартиру на центр. ул. в БАКУ, из двух комн., 30 м., с галлер. в 10 м., собств. службами, во 2-м эт., выходящ. на улицу окнами, на равноцен. кварт. в Тбилиси. Спр. Тамаринская ул., № 36, от 5 ч. веч., М. Ягорашвили. 2080

ПРОДАЮТСЯ комод из карельск. березы и туалетн. столик. Вид. от 1—7 ч. 30 м. веч. Грибоедовская ул., № 31, средний под'езд. 2100

МЕНЯЮ в центре изолирован. кварт., из 3-х комн., площ. 49 м., 2-й эт., все удобства, центр. отопл., на только изолирован., равноцен. кварт. из 3—4 комн., больш. площ. в центре же. Звон. по телефону № 3-57-34. 2107

ПРОДАЮТСЯ зеркальный шкаф старинн. работы с зеркалом высшего качества, никелиров. кровать с рессорн. сеткой, столов. больш. раздвижн. стол и др. вещи. Спр. Грибоедовская ул., № 20, под'езд 4, кв. 54. 2129

ПРОДАЕТСЯ рояль хорош. фирмы и сохран. Угол Коргановской и Марти, № 28/2, кв. Шарашидзе, вид. ежедн. от 6—8 ч. веч. 2127

ГОСЦИРК, телефон № 3-11 44.
ГОСЦИРКУ НУЖНЫ АРТИСТКИ БАЛЕТА
Обращаться с 12 до 2 ч. дня.
Дирекция.

ПРОДАЮТСЯ персидск. ковры антик-хорасан, ожерелье дымч. топаз, книжный шкаф, письмен. стол. Плехановский пр., № 165, вход с ул. Челюскинцев, № 5, кв. Кундухова, вид. от 2—7 ч. веч. 2079

ПРОДАЕТСЯ пианино Каспийская ул., № 13, кв. Нозадзе (район им. 26 комиссаров), 2-я остановка после 1-й горбольницы. 2097

МЕНЯЮ в Ереване на Тбилиси 1 комн., 19 м., в центре города. Спр.—улица Орджоникидзе, № 25, 1-й эт., Бежанова, от 5—8 ч. веч. 2117

СРОЧНО продается рояль. Советская ул., № 143-а, 1-й под'езд, со двора 2-й эт., вид. от 10 ч. утра до 9 ч. веч., спр. Джиоеву. 2120

МЕНЯЮ сотнечн. кварт. из 3-х комн., 75 м., с отд. кухней, ванной, кладовой, телеф., есть возможность прибавить четвертую комнату, по ул. Шио Читадзе, на 3 комн., с меньш. площ. Желат. р-ны им. Берия или Орджоникидзевский. Звон. по телеф. № 3-31-13 утром и вечером. 2114

МЕНЯЮ хорош. изолирован. кварт., на Плехановском пр., 2 комн. с кухней, на изолирован. одну комн. с отд. галлер. или кухней. Район безразлич., кроме окраин. Адресов.: Главный почтамт, до востребования, Возному Федору Францевичу. 2098

Любовь Михайловна Асатиани с дочерью Ниной извещают о смерти матери и бабушки

МАРИИ НИКОЛАЕВНЫ МАЙМИСТОВОЙ,

последовавшей 16-IX. Гражд. панихида 18-IX в 8 ч. веч. Вынос тела 19-IX в 5 ч. 30 м. веч. из кв.—Электрический пер., № 4, на кладбище в Ваке.

Ядвига Юлиановна Кузанова с сыном Леонидом извещают о смерти мужа и отца

ГРИГОРИЯ ЕГОРОВИЧА КУЗАНОВА.

Гражд. панихида 18-IX, в 7 ч. веч., на кв. по ул. Орджоникидзе, № 119 (уг. Вахушти). Вынос тела 19-IX в 6 ч. веч. на Кукийское кладбище.

Жена Елизавета Тевановна Малян, сыновья Михаил, Арсен, Арам, Нерсес с семьями и сестра София Мелкумовна Папян извещают о смерти

АГАНДЖАНА МЕЛКУМОВИЧА МАЛЯН,

последовавшей 16-IX. Гражд. панихида 18-IX, в 8 ч. веч., на кв. по ул. Клары Цеткин, № 79. Вынос тела 19-IX, в 6 ч. веч., на Кукийское кладбище.

НАРОДНЫЙ КОМИССАРИАТ ТЕКСТИЛЬНОЙ ПРОМЫШЛЕННОСТИ ГРУЗИНСКОЙ ССР

МАХАРАДЗЕВСКАЯ ШЕЛКОМОТАЛЬНО-КРУТИЛЬНАЯ ФАБРИКА

Баланс на 1 января 1940 г. (в тыс. рублей)

АКТИВ			ПАССИВ		
1	Основные средства	2751	1	Уставный фонд	3532
2	Материалы, сырье и топливо	6669	2	Амортизационный фонд	9
3	Незавершенное произв. и полуфабрикаты	143	3	Специальные фонды	19
4	Товары и готовые изделия	421	4	Резервы и предстоящие платежи	85
5	Товары отгруженные и выполн. работы	1135	5	Краткосрочные кредиты	7016
6	Денежные средства	112	6	Расчеты (кредиторы)	176
7	Расчеты (дебиторы)	150	7	Накопления текущего года	587
8	Расходы будущих лет	6			
9	Средства в капитальном ремонте	16			
10	Взносы, отчисл. и др. отвлеч. средства	12			
11	Междубалансовые и внутренние расчеты	9			
	Баланс	11424		Баланс	11424

СЧЕТ ПОТЕРЬ И НАКОПЛЕНИЙ

1	Прочие потери	188	1	Накопления от реализ. тов. и гот. изделий	756
			2	Прочие накопления	19
	Итого	188		Итого	775
	Сальдо накоплений	587		Сальдо потерь	—
	Всего	775		Всего	775

Директор фабрики **Манджгаладзе.** Главный бухгалтер **Джинчарадзе.**

Баланс и счет потерь и накоплений утверждены Наркомтекстильпромом Грузинской ССР 14/II 1940 г.

Нач. центр. бухгалтерии Наркомтекстильпрома Грузинской ССР **Чалтыкян**

ЗАКЛЮЧИТЕЛЬНЫЙ БАЛАНС НА 1 января 1940 года

ГРУЗСЕЛЬПРОЕКТА Наркомзема Грузинской ССР

АКТИВ	Наименование статей	Сумма		ПАССИВ	Наименование статей	Сумма	
1	Основные средства	26266	28	1	Фонды и резервы	97208	30
2	Непрофинансиров. часть закон. кап. влож.	6209	76	2	Расчеты	159288	02
3	Незаконченное производство	92263	57	3	Накопления	117844	17
4	Денежные средства	97366	98				
5	Средства в расчетах	152233	90				
	Баланс	374340	49		Баланс	374340	49

СЧЕТ НАКОПЛЕНИЙ И ПОТЕРЬ

	Расходы и потери	Сумма			Доходы и валовые накопления	Сумма	
1	Расходы разные	14667	44	1	Доходы от реализации	126241	59
				2	Доходы разные	6270	02
	Всего	14667	44		Всего	132511	61
	Накопления	117844	17		Потери	—	—
	Баланс	132511	61		Баланс	132511	61

Директор Грузсельпроекта **Тедорашвили.** Главный бухгалтер **Звиададзе.**

Баланс утвержден Наркомземом Грузинской ССР протоколом № 4 от 23 марта 1940 года.

Главный бухгалтер Наркомзема Грузинской ССР **Вартанесов**

Типография им. А. Ф. Мясникова издательства «Заря Востока». Тбилиси, пр. Руставели, № 36. УЭ 1305.