Пролетарии всех стран, соединяйтесь!

ЗАРЯ ВОСТОКА

ГОД ИЗДАНИЯ 20-ый

„ზარია ვოსტოკა"-საქართველოს კ.პ.(ბ) ცენტრალური და თბილისის კომიტეტის ორგანო
ОРГАН ЦЕНТРАЛЬНОГО и ТБИЛИССКОГО КОМИТЕТОВ КП(б) ГРУЗИИ

№ 13 (5550) Пятница, 16 января 1942 г. Цена 15 коп.

Старые рабочие возвращаются на предприятия

Старые квалифицированные рабочие — золотой фонд каждого нашего предприятия.

На опыте старых рабочих воспитаны многочисленные наши рабочие кадры.

Старые производственники хранят живую память о дореволюционных годах подневольного труда. Они на себе испытали все «прелести» капиталистического строя. Они передают молодежи не только свой богатый производственный опыт, но и воспитывают в ней ненависть к врагу, посягающему на счастье и свободу нашего народа.

С первых же дней великой отечественной войны против немецких захватчиков немало квалифицированных рабочих ушло в ряды Красной Армии.

У них нашлась достойная смена. На предприятия пришли тысячи и тысячи советских патриотов. За короткий срок, с помощью старых кадровых рабочих, с помощью командиров производства, новички овладели квалификацией.

Многие из них выдвинулись в ряды передовиков, в ряды двухсотников, показывают замечательные образцы самоотверженного труда.

На предприятия пришли и продолжают приходить не только новички, никогда не работавшие на производстве.

Охваченные горячими патриотическими чувствами, на родные заводы и фабрики вернулись многие старые рабочие.

Часть из них находилась на различных участках хозяйственной работы, часть была на пенсии.

На текстильные предприятия Грузии вернулись многие старые квалифицированные ткачихи. Таких примеров немало.

Этот прекрасный почин получает сейчас новый размах в связи с дальнейшим увеличением об'ема работы наших промышленных предприятий в новом хозяйственном году.

На предприятиях идет деятельная подготовка новых рабочих кадров. Государство готовит в школах ФЗО и ремесленных училищах трудовые резервы. Но и старые рабочие, которые находятся на других участках работы, тоже хотят помочь промышленности быстрее и лучше выполнять задания партии и правительства. Многие из этих старых производственников охотно возвращаются сейчас на предприятия.

Этому важному вопросу было посвящено созванное 14 января, по инициативе Тбилисского Комитета КП(б) Грузии, совещание старых квалифицированных рабочих. Выступавшие на совещании старые рабочие с большим под'емом говорили о своем желании снова стать к станкам. Совещание дало ценный практический результат: из числа его участников 70 старых квалифицированных рабочих, из'явивших желание вернуться на производство, уже направлены на различные предприятия Тбилиси. Среди этих товарищей — квалифицированные слесари А. А. Дабахишвили, Н. С. Оганезов, С. М. Глурджидзе и другие.

Нет никакого сомнения в том, что этот почин найдет широкий отклик во всех городах и промышленных центрах Грузии.

Поэтому партийные и хозяйственные организации должны по-боевому возглавить это важное дело.

Нужно также обеспечить все условия для успешной работы старых производственников, вернувшихся на предприятия, помочь им в техническом оснащении рабочего места, чутко отнестись к их творческой инициативе и т. д.

Партийные и хозяйственные организации должны сейчас еще шире привлекать имеющиеся на предприятиях старые кадры рабочих к работе стахановских школ, курсов, кружков по подготовке новых рабочих. Огромную помощь старые рабочие окажут в изыскании внутренних ресурсов, в осуществлении различных рационализаторских мероприятий.

Возвращение старых рабочих на родные предприятия—одно из ярких проявлений советского патриотизма.

Оно будет еще одним крепким подспорьем в работе нашей промышленности, еще одним крепким подспорьем родной Красной Армии в ее героической борьбе за разгром фашистско-немецких захватчиков.

СОВЕЩАНИЕ СТАРЫХ КВАЛИФИЦИРОВАННЫХ РАБОЧИХ В ТБИЛИССКОМ КОМИТЕТЕ КП(б) ГРУЗИИ

14 января в Тбилисском Комитете КП(б) Грузии под председательством секретаря ЦК и ТК КП(б) Грузии тов. **К. Чарквиани** состоялось совещание старых квалифицированных рабочих.

Многие из этих рабочих в свое время были выдвинуты на хозяйственную, торгово-кооперативную и другие участки работы. Часть ушла с производства по состоянию здоровья, на пенсию и т. д.

Совещание, созванное Тбилисским Комитетом КП(б) Грузии, было посвящено вопросу о возвращении старых квалифицированных рабочих на заводы и фабрики для замены товарищей, ушедших в ряды Красной Армии.

Совещание прошло с большим под'емом. Старые кадровые рабочие горячо откликнулись на призыв — снова стать к станкам, еще сильнее помогать родной Красной Армии бить немецких захватчиков!

После вступительного слова тов. К. Чарквиани, первым берет слово **тов. Н. С. Оганезов** (фармако-химический завод). Тов. Оганезов—квалифицированный слесарь, работавший по этой специальности на различных предприятиях свыше 30 лет.

— Мы, старые рабочие, — говорит т. Оганезов, — охотно вернемся на родные предприятия, снова станем к станкам. Все свои знания, накопленный за много лет производственный опыт отдадим в помощь родной Красной Армии. Я лично обязуюсь, вернувшись к станку, особое внимание обратить на подготовку новых молодых рабочих кадров.

Такими же патриотическими чувствами было проникнуто выступление **тов. А. Е. Джанелидзе** (зав. мастерской Зооветеринарного института).

— Будучи слесарем высокой квалификации, — говорит т. Джанелидзе, — я с величайшей радостью снова пойду сейчас на производство. Не пожалею ни сил, ни времени для боевой работы в помощь доблестной Красной Армии.

На совещании выступили также тт. **Е. А. Кацитадзе, Г. К. Гарсеванишвили** и другие старые кадровые рабочие. Все они единодушно заявляли о своей готовности пойти на производство, работать у станков не покладая рук.

Подводя итоги совещания, тов. К. Чарквиани указал на необходимость того, чтобы этот замечательный патриотический почин нашел широкий отклик в городах и промышленных центрах Грузии.

В итоге совещания из'явили желание пойти на производство и уже направлены на различные предприятия Тбилиси 70 старых квалифицированных рабочих.

Так, например, на радиозавод направлен тов. **А. А. Дабахишвили**—нач. отдела снабжения «Грузэнерго», слесарь высокой квалификации; тов. **Н. С. Оганезов** направлен на завод им. 26 комиссаров; **С. М. Глурджидзе**, зам. секретаря парткома Тбилисского железнодорожного узла, квалифицированный слесарь, направлен на завод имени **Сталина**; тов. **Н. А. Пириашвили**, инструктор Грузкоопинсоюза — на радиозавод и т. д.

МЫ СНОВА ИДЕМ НА ПРОИЗВОДСТВО

А. А. Дабахишвили

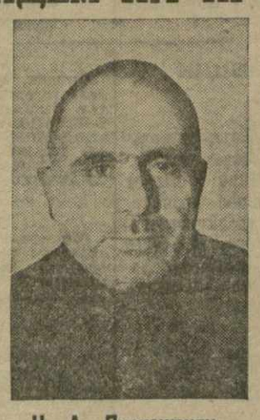

Н. А. Пириашвили.

Н. С. Оганезов.

Корреспондент «Зари Востока» беседовал вчера с отдельными старыми рабочими, возвращающимися на производство. Их высказывания мы приводим ниже:

А. А. ДАБАХИШВИЛИ

— Я начал свой трудовой путь в 1902 году, когда поступил в Тбилисское ремесленное училище. Но училище это так и не удалось мне закончить. Пошел на производство. Работал слесарем в железнодорожных мастерских, затем на заводе Адельханова.

На протяжении всего своего большого трудового пути я работал и в Тбилиси на крупнейших предприятиях, и в Москве. Накопил немалый производственный опыт. Партия не раз выдвигала меня на ответственные производственно - хозяйственные посты.

В последние годы я работал начальником отдела снабжения треста «Грузэнерго». Призыв к старым рабочим—снова стать к станкам!—глубоко взволновал меня. Я с под'емом иду сейчас на производство и надеюсь, что у станка сумею принести пользу стране. Во всей своей работе на производстве буду активным помощником родной Красной Армии.

Н. А. ПИРИАШВИЛИ

— Долг каждого советского патриота—всеми своими силами помогать родной Красной Армии.

Гитлеровским варварам нанесены мощные сокрушительные удары. Фашистский зверь ранен. Для того, чтобы его окончательно добить и уничтожить, нужно еще бо́льшее напряжение наших сил, нужна еще более самоотверженная помощь тыла доблестной Красной Армии.

Я, проработавший много лет слесарем, не забыл своей профессии. Возвращаясь сейчас на производство—на Тбилисский радиозавод,—буду трудиться неустанно, буду помогать молодым рабочим, добьюсь в своей работе высоких производственных показателей.

Н. С. ОГАНЕЗОВ

— Мне 67 лет. Бо́льшую половину из них я проработал на производстве. Настоящая моя жизнь началась только с установлением советской власти. Социалистическая родина помогла мне вырастить моих детей, дала им высшее образование.

Я с огромным под'емом иду сейчас снова на производство. Буду работать слесарем на Тбилисском заводе имени 26 комиссаров.

Беру обязательство—не только выполнять, но и перевыполнять планы, помогать всеми своими силами молодежи.

В последний час

Трофеи войск Западного фронта за период с 6 по 15 января 1942 г.

В боях с немецкими оккупантами войсками Западного фронта за период с 6 по 15 января 1942 года захвачены следующие трофеи: орудий—331, танков—50, минометов—155, пулеметов—747, противотанковых ружей—59, автоматов—199, винтовок—4.644, автомашин — 1.446, мотоциклов—175, велосипедов—1.039, автоцистерн—21, тракторов-тягачей—20, повозок с грузом—558, самолетов—1 и 7 железнодорожных платформ с разобранными самолетами, радиостанций — 32, седел—166, полевой хлебозавод—1, кухонь—29, паровозов—38, вагонов крытых—136, железнодорожных платформ—95, железнодорожных цистерн—2, снарядов—59.490 и отдельно 25 вагонов со снарядами, 40 повозок и отдельно 32 зарядных ящика со снарядами, ручных гранат—5.098 и отдельно 22 ящика с гранатами, мин—18.745 и отдельно 48 ящиков с минами, авиабомб—700, пороха—10 ящиков, патронов—1.882.000.

Кроме того, захвачено эшелонов: с танками, автомашинами и мотоциклами—1, с заводским и железнодорожным оборудованием—1, 10 вагонов с обмундированием.

За время с 6 по 15 января немцы потеряли убитыми свыше 14.000 солдат и офицеров, в числе их один генерал.

СОВИНФОРМБЮРО.

ОТ СОВЕТСКОГО ИНФОРМБЮРО

Утреннее сообщение 15 января

В течение ночи на 15 января на ряде участков фронта продолжались активные боевые действия наших войск.

* * *

Бойцы тов. Ефремова (Западный фронт) за один день боев захватили 8 немецких танков, 22 орудия, 68 пулеметов, 8 автомашин и 40 повозок с боеприпасами.

* * *

Подразделение тов. Вороновича, совершив глубокий обход, вышло в тыл отступающим вражеским частям и в ожесточенном бою истребило свыше 100 немецких солдат и офицеров.

* * *

Бойцы тов. Гордова (Юго-Западный фронт) за один день уничтожили 5 вражеских орудий, 2 миномета, 5 пулеметов и 12 подвод с боеприпасами. Противник потерял 4 взвода пехоты. На другом участке фронта часть тов. Подласа в бою за один населенный пункт вывела из строя до 400 гитлеровцев и уничтожила 100 немецких автомашин.

* * *

Подпустив большую группу немецких солдат, шедших в атаку, на близкое расстояние, пулеметчик Шестов открыл ураганный огонь по врагу и расстрелял 30 солдат противника.

* * *

В числе документов, захваченных у противника, найден «штрафной журнал 5-й роты 123-го немецкого пехотного полка». Судя по записям этого журнала, в роте нет ни одного солдата, не подвергавшегося дисциплинарным взысканиям. Многие солдаты имеют по 5—6 взысканий каждый. 4 десятка с лишним страниц журнала испещрены записями о взысканиях за пьянство и дебоши. Стрелок Конрад Гюнтер, ефрейторы Пауль Ваннеман, Вильгельм Мильде и Пауль Нусс в пьяном виде учинили погром в ротной кухне. Унтер-офицер Бруно Тюлле украл 2 килограмма масла из военного склада. Унтер-офицер Рихард Геренталлер продал свое обмундирование. Вилли Симон и другие стрелки обокрали своих сослуживцев.

* * *

В неотправленном письме на родину, найденном у убитого немецкого ефрейтора Уттенлек, написано: «Две недели тому назад мы потерпели поражение и должны были отступить. Оружие и машины мы в значительном числе оставили. Лишь немногие товарищи сумели спасти свои жизни и остались в той одежде, которая была у них на теле. Я буду помнить это всю жизнь».

* * *

Жители ныне освобожденного от гитлеровских злодеев села Плоское Пристенского района Курской области рассказывают: «Ворвавшись в наше село, немецкие бандиты учинили дикую расправу над крестьянами. На глазах у всего населения изверги зверски пытали и замучили семью колхозника Петра Сергеевича Печереева. У жены Печереева—Ольги на руках был грудной ребенок. Офицер застрелил мать, а потом кинжалом заколол младенца. Палачи застрелили и 5-летнего сына Печереевых. Жертвами немецких бандитов пали также братья Федор, Григорий и Дмитрий Леонидовы, Данилов, Игорев и другие. За несколько часов пребывания в селе гитлеровцы убили 23 жителей. После расстрелов начались повальные грабежи. Немцы забирали все, вплоть до ниток и спичек. Они останавливали на улице прохожих и под угрозой расстрела раздевали их. Разграбив село, немцы подожгли его. Из 150 домов сожжено 130. Подошедшие красноармейские части спасли нас от неминуемой гибели».

Вечернее сообщение 15 января

В течение 15 января наши войска продолжали продвигаться вперед, заняли несколько населенных пунктов и в числе их г. **Селижарово.** В ходе боев противник несет большие потери в технике и особенно в живой силе.

За 14 января уничтожено 6 немецких самолетов. Наши потери—3 самолета.

Нашими кораблями в Баренцовом море потоплены 2 транспорта противника общим водоизмещением в 11.000 тонн.

* * *

За 14 января наша авиачасть уничтожила 3 немецких танка, 60 автомашин с пехотой и грузами, 50 повозок с боеприпасами, 20 орудий с прислугой и рассеяла батальон пехоты противника.

* * *

В освобожденном от немецко-фашистских захватчиков гор. Медынь бойцы тов. Голубева, по неполным данным, захватили 6 немецких танков, 648 автомашин, 25 орудий, 49 пулеметов, 130 повозок, 3 трактора, большое количество автоматов, винтовок, снарядов, мин и патронов.

* * *

Внезапным ударом часть тов. Эрастова (Западный фронт) выбила немцев из одного населенного пункта. В беспорядке отступая, противник оставил 80 автомашин, 50 повозок и большое количество боеприпасов. На другом участке разведчики старшего лейтенанта Кезбериса, перебив охрану, захватили немецкие воинские склады. Среди трофеев—40 автоматов, 16 пулеметов, 23 противотанковых ружья, 12.000 снарядов, 300.000 патронов и много другого военного имущества.

* * *

В результате двухдневных боев наша часть, действующая на одном из участков Ленинградского фронта, разрушила 13 немецких блиндажей и землянок, уничтожила 4 дерево-земляных огневых точки и 6 пулеметных гнезд. Противник потерял убитыми до 600 солдат и офицеров.

* * *

Ниже публикуются выдержки из дневника командира партизанского отряда, действующего в одном из районов Ленинградской области, оккупированных немцами.

«30 декабря. На дороге уничтожили 2 вражеских грузовых автомашины, 9 немецких солдат и 1 офицера.

31 декабря. Отряд порвал телефонную полевую связь противника. В ночи партизаны минировали одну из дорог, ведущих к фронту, и сделали на ней несколько лесных завалов.

1 января. В этот день преподнесли вшивым немецким воякам «новогодний подарок». На дороге в К. внезапным налетом разгромили фашистскую колонну с имуществом, связи и боеприпасами. Выведено из строя 5 машин, убито 6 вражеских солдат и шоферов. Партизаны захватили немецкий автомат, миномет малого калибра, 13 винтовок, 46 гранат.

3 января. Отряд произвел нападение на вражеский обоз. Перебив повозочных, пожег 3 воза сена и 4 бочки с горючим. К вечеру затем встретили взвод немцев и с расстояния в 200 метров обстреляли его. Убито 10 гитлеровцев».

* * *

У убитого немецкого обер-ефрейтора Августа Тресс обнаружено неотправленное письмо к родным. Тресс писал: «Дни, начиная от рождества, были самыми ужасными в моей жизни. Мы бежали от русских ночью, при сильном морозе. В некоторых ротах едва ли осталось более 10 уцелевших солдат. Очень много убитых, раненых и замерзших. У многих обморожены руки и ноги. Я едва спасся. Русские нас почти полностью окружили, мы выбрались с большими муками, оставив все в руках противника—орудия и все имущество, стараясь спасти свою жизнь».

* * *

В деревне Слободино, Московской области, гитлеровцы из карательного отряда собрали всех девушек и молодых женщин, поголовно изнасиловали их и расстреляли 15 своих жертв.

* * *

В гитлеровской Германии с каждым днем ухудшается продовольственное положение. В стране все более усиливается голод. В результате голода в Германии резко возросла смертность детей. В гор. Штаргарде в декабре 1941 года смертность детей увеличилась по сравнению с декабрем 1940 года в 3 раза.

* * *

Советский патриот старший мастер Горьковского станкозавода тов. Побединский изобрел ценное приспособление к фрезерному станку. Раньше на изготовление одной детали уходило 8 часов, теперь же при помощи приспособления на станке за это же время обрабатывается 48 деталей. Стахановцы участка тов. Побединского резко повысили производительность труда. 5 января, например, фрезеровщик тов. Пудкин выполнил сменную норму на 540 процентов. Через несколько дней тов. Пудкин выполнил норму на 1.620 процентов. 10 января фрезеровщик тов. Полотнов, пользуясь теми же приспособлениями, выработал 2.290 процентов нормы.

За большевистское выполнение постановления Совнаркома Грузинской ССР и ЦК КП (б) Грузии о под'еме добычи угля в Ткибули

НА ШАХТАХ ТКИБУЛИ

Каждый день повышать темпы добычи и проходки

ТКИБУЛИ, 15 января. **(По телефону от наш. корр.).** Коллектив шахты имени **Сталина**, одной из старейших в Ткибули, план прошлого года выполнил. Однако, на шахте сделано было далеко не все для использования имеющихся здесь богатейших производственных возможностей.

Сейчас здесь проводятся важные мероприятия по обеспечению дальнейшего под'ема добычи угля. Старые забойщики-стахановцы Э. Оболадзе, К. Бешкенадзе и другие нашли заброшенные угольные поля, которые будут теперь эксплоатироваться. Усиленными темпами ведутся поисково-разведочные работы. На проходке горных выработок особенно успешно работает бригада опытного бурильщика-крепильщика М. Денисюка, который со своими помощниками А. Клигиным и Ф. Никитиным выполняет ежедневные задания на 170—200 процентов.

На добыче угля успешно работают комплексные бригады, руководимые забойщиками Г. Габелашвили, А. Катамадзе и В. Кублашвили.

В последние дни наметился сдвиг в работе шахты. Так, например, план проходки 13 января выполнен на 151,6 процента. Растет и добыча угля, но все еще очень медленно. Успех проходчиков имеет для шахты большое значение. Боевая работа проходчиков должна обеспечить подготовленную линию забоя, базу для дальнейшего расширения добычи угля. Так, как они работали 13 января, проходчики должны работать каждый день.

Чудовищный приказ гитлеровского командования

Передовая статья „Правды"—15 января

Сегодня мы публикуем захваченный нашими войсками документ гитлеровского командования, который по своей чудовищной жестокости, беспримерному цинизму превосходит все, что было до сих пор известно. Это—одобренный Гитлером приказ командующего 6-й германской армией генерал-фельдмаршала фон Рейхенау от 10 октября 1941 года «О поведении войск на Востоке». Все советские люди, весь цивилизованный мир должен знать содержание этого приказа, опубликование которого навсегда пригвождает к позорному столбу преступное гитлеровское правительство Германии, как банду низких и подлых убийц, громил и насильников.

Самые ужасные преступления, какие когда-либо были известны в истории человечества, бледнеют перед злодеяниями и зверствами, совершаемыми немецко-фашистскими двуногими скотами во временно захваченных ими городах и селах Советского Союза. Везде, где ступает поганая нога гитлеровских извергов, рекой льется кровь мирного населения, бесчеловечным издевательствам подвергаются женщины, дети и старики, с холодным расчетом профессиональных убийц проводится физическое истребление советских людей, в огне взрывов и пожаров гибнут ценнейшие неповторимые памятники искусства.

Неоднократно было установлено, что грабежи и разорение населения, зверские насилия, массовые убийства, бессмысленные акты дикого вандализма осуществляются немецкими мерзавцами по прямым приказам и директивам германского правительства и армейского командования. Наши войска неоднократно захватывали у противника приказы командиров отдельных частей и более крупных соединений германской армии, где гитлеровским разбойникам предписывалось истреблять мирных жителей, пытать и убивать пленных, жечь и грабить села и города, превращать советскую землю в «зону пустыни».

Публикуемый сегодня документ доказывает с полнейшей неопровержимостью, что эти людоедские директивы исходят от преступной банды, правящей ныне Германией. Автор приказа — генерал-фельдмаршал фон Рейхенау принадлежит к верхушке германского генералитета, а изданный им приказ, как установлено документально, одобрен Гитлером.

Гитлер, его правительство, его генералы приказали немецким солдатам истреблять на занятой ими территории мирное население, лишать его куска хлеба и глотка воды. Гитлер и его приспешники предписали своим разбойничьим бандам проводить «решительные и жестокие меры» по отношению к мужскому населению, т.-е. поголовно истреблять «с целью предотвращения возможных с их стороны покушений». Гитлер и его приспешники приказали своим бандитам оставлять на советской земле лишь те здания, которые предназначены для их постоя. **«Все остальное,** — говорится в приказе, — **должно быть уничтожено. Никакие исторические или художественные ценности на Востоке не имеют значения».**

Таков чудовищный приказ о физическом истреблении русского народа, украинцев, белоруссов и всех других народов, населяющих Советский Союз; приказ об уничтожении величайших культурных ценностей, памятников славной истории, которые являются святыней для советских людей, которые дороги всему цивилизованному человечеству.

Освобождая советскую землю от немецко-фашистской мрази, воины Красной Армии повсюду находят кровавые следы хозяйничанья гитлеровских мерзавцев. Перед их глазами, перед глазами всего советского народа встают сожженные деревни и села; десятки тысяч трупов мирных жителей; зверски замученные дети; следы всеобщего грабежа и разбоя; испоганенные, опозоренные, уничтоженные звериными лапами гитлеровских варваров памятники мировой культуры — Музей-усадьба Л. Н. Толстого в Ясной Поляне, Дом-музей П. И. Чайковского в Клину, Ново-Иерусалимский монастырь в Истре.

Советский народ никогда не забудет неслыханных зверств и чудовищных преступлений, творимых немецко-фашистскими разбойниками в нашей стране. Мы никогда не забудем, мы никогда не простим тех зверств и насилий, тех разрушений и оскорблений, которые причинили и причиняют мирному населению нашей страны озверелые банды немецких оккупантов. Грозным обвинительным актом против гитлеровской Германии прозвучала на весь мир нота народного комиссара иностранных дел тов. В. М. Молотова «О повсеместных грабежах, разорении населения и чудовищных зверствах германских властей на захваченных ими советских территориях», опубликованная на-днях. На основании многочисленных документальных материалов в этой ноте было установлено, «что режим ограбления и кровавого террора по отношению к мирному населению захваченных сел и городов представляет собой не какие-то эксцессы отдельных недисциплинированных военных частей, отдельных германских офицеров и солдат, а определенную систему, заранее предусмотренную и поощряемую германским правительством и германским командованием, которые сознательно развязывают в своей армии, среди офицеров и солдат, самые низменные, зверские инстинкты».

Все прогрессивное человечество, мировое общественное мнение признало ноту Советского правительства документом исключительной силы, а приведенные в ней многочисленные факты — неопровержимым доказательством виновности немецких захватчиков в чудовищных злодеяниях. Как профессиональные разбойники, гитлеровские мерзавцы пытаются замести следы. Тщетные попытки! Перед всем миром, перед лицом истории эти преступники, пойманные с поличным, изобличены как опаснейший сброд, представляющий смертельную угрозу для всего человечества. Этот сброд должен быть уничтожен, и он будет сметен с лица земли!

Своими неслыханными зверствами гитлеровские мерзавцы хотели запугать советских людей. Их злодеяния породили в нашем народе огненную ненависть к наглым оккупантам, величайшее презрение к подлым насильникам и убийцам. Неукротима наша воля к разгрому армий немецких захватчиков. Под мудрым водительством вождя народов СССР, вождя Красной Армии товарища **Сталина** наши войска продвигаются вперед, ломая сопротивление врага, громя его живую силу и технику, освобождая тысячи и тысячи советских людей от ненавистного гитлеровского гнета.

Немецкие захватчики захотели иметь истребительную войну. Они ее получили.

Гитлеровским бандитам придется ответить за все преступления. Неслыханные злодеяния гитлеровцев лишь приближают их гибель. История произнесла свой беспощадный приговор над ними, и этот приговор будет приведен в исполнение советским народом вместе со всеми свободолюбивыми народами мира.

БОИ ЗА МЕДЫНЬ

ЗАПАДНЫЙ ФРОНТ, 14 января. **(Спец. корр. ТАСС).** Сегодня Советское Информбюро сообщает о взятии нашими войсками города Медынь. Передаем некоторые подробности боев за этот город.

Бои на участке Малоярославец — Медынь были чрезвычайно ожесточенными. Стремясь сдержать натиск советских войск, враг создал большое количество инженерных заграждений и сосредоточил значительные артиллерийские силы. Однако советские воины, форсировав реку Протва и заняв город Малоярославец, продолжали неудержимо двигаться вперед. Противник цеплялся за каждый населенный пункт, бои шли день и ночь. Враг не выдерживал наших атак и отходил на запад, сжигая населенные пункты. Зарево пожарищ отмечало путь истекавших кровью немецко-фашистских банд.

На подступах к Медыни бои разгорелись с новой силой. Вокруг города враг построил сильные заграждения, дзоты, минировал и пристрелял все подходы. Советские войска упорно преодолевали эти заграждения, артиллерийский и минометный огонь. Одна из наших стрелковых частей при поддержке танков вышла на восточную окраину Медыни. Другая часть обошла город и ворвалась на его северо-западную окраину.

В ходе сражений на подступах к городу особенно отличился красноармеец Филимонов. В деревне Е. находились немецкие пулеметчики и автоматчики. Скрытно от врага тов. Филимонов пробрался в деревню и с чердака одного из домов открыл снайперский огонь по метавшимся от дома к дому гитлеровцам.

Первыми же выстрелами он убил 10 немцев. Враги заметили смельчака и подожгли дом, где он находился. Герой не дрогнул и сквозь бушующее пламя продолжал разить врага, пока не подоспели наши части.

Разгромленные на подступах к Медыни немецкие части укрылись в самом городе. Их бегство было настолько поспешно, что офицеры штаба одной из пехотных дивизий немцев даже не успели захватить с собой важные оперативные документы.

В течение суток длились ожесточенные бои на окраинах Медыни. Там, где Варшавское шоссе входило в город, немцы свалили в кучу автобусы, грузовые и легковые автомашины, множество мотоциклов, телег и велосипедов. Наши бойцы стремительно преодолели это препятствие и начали уничтожать немецких автоматчиков и пулеметчиков, укрывшихся в каменных зданиях и подвалах. Каждую улицу, каждый дом приходилось брать приступом.

Натиск наших войск возрастал с каждым часом. Видя, что бой за город проигран, враг стал мелкими группами ночью отводить свои части. Город озарился заревом пожарищ. Немецкие оккупанты совершили еще одно злодеяние: они почти полностью разрушили и сожгли Медынь.

Советские воины очистили город от немецких оккупантов. Сотни трупов немецких солдат и офицеров устлали подступы и улицы города. В наши руки попали большие трофеи—танки, автомашины, орудия, пулеметы, автоматы, винтовки и большое количество другого военного снаряжения и боеприпасов.

И. ГРИБОВ.

Пребывание делегации советских профсоюзов в Англии

НЬЮКАСЛ, 14 января. (ТАСС). 11 января члены делегации советских профсоюзов тт. Шверник, Казаков и Якубов присутствовали в Ньюкасле на конференции 800 делегатов от профсоветов Северо-Восточного промышленного района. На конференции присутствовало большое число делегатов от судостроительных верфей, машиностроительных заводов, шахт, от транспорта и т. п.

У входа в зал, где происходила конференция, делегаты, неся плакаты на русском языке, устроили овацию своим советским товарищам. Еще более горячей овацией встретила конференция делегатов советских профсоюзов, когда председатель конференции поодиночке представлял их присутствующим.

Ситрин от имени генсовета внес на конференции резолюцию, приветствующую создание англо-советского профсоюзного комитета. В резолюции выражается восхищение героизмом Красной Армии. Резолюция подчеркивает необходимость максимального увеличения продукции и призывает все организации предпринять необходимые шаги в этой области.

Делегаты громко аплодировали Ситрину, когда он рассказывал о том, как работает советский народ и как он подготовлял оборону своей страны.

На делегатов конференции произвели сильнейшее впечатление приведенные тт. Шверником и Казаковым примеры жестокости и вандализма гитлеровских варваров. Делегаты энергично приветствовали заявление членов советской делегации о том, что советский народ полностью отомстит гитлеровцам за все зверства. С большим под'емом было встречено заявление тов. Якубова о том, что в 1942 году рабочие, занятые на кавказских нефтепромыслах, будут производить еще больше нефти, и призыв его к английским шахтерам также увеличить добычу угля.

Отвечая членам делегации советских профсоюзов от имени рабочих судостроительной промышленности, делегат конференции Боб Смит обязался в кратчайший срок восполнить потерю военных кораблей «Рипалс» и «Принц Уэльский».

Декларация союзных стран, оккупированных Германией, о наказании гитлеровцев и их соучастников за совершаемые ими преступления

ЛОНДОН, 13 января. (ТАСС). Агентство Рейтер передает, что сегодня в Сейнт-Джеймском дворце в Лондоне состоялась конференция союзных стран, оккупированных гитлеровской Германией, посвященная вопросу о фашистских зверствах в оккупированных странах. В конференции приняли участие представители Бельгии, Чехословакии, национального комитета Свободной Франции, Греции, Люксембурга, Голландии, Норвегии, Польши и Югославии. Англия, СССР, Соединенные Штаты, английские доминионы и Китай были представлены наблюдателями.

На конференции союзников принята следующая декларация:

«Принимая во внимание:

что Германия с начала нынешнего конфликта, возникшего в результате ее агрессивной политики, установила в оккупированных странах режим террора, проявляющегося в массовых арестах и высылках, казнях заложников и массовых убийствах;

что подобные насилия совершаются также союзниками и соучастниками Германии, а в некоторых странах сообщниками оккупантов;

что необходима международная солидарность для того, чтобы эти акты насилия не вызвали ответных действий со стороны гражданского населения просто в виде актов мести, а также с целью удовлетворения чувства справедливости цивилизованного мира;

напоминая, что международное право и, в частности, Гаагская конвенция 1907 года о законах и обычаях сухопутной войны не разрешает воюющим сторонам совершать в оккупированных странах акты насилия над гражданским населением, прекращать действия законов или уничтожать государственный строй и обычаи этих стран;

нижеподписавшиеся представители правительства Бельгии, правительства Чехословакии, национального комитета Свободной Франции, правительства Греции, правительства Люксембурга, правительства Голландии, правительства Норвегии, правительства Польши и правительства Югославии:

1) заявляют, что насилия, совершаемые над гражданским населением, находятся в противоречии с общепринятыми взглядами цивилизованных народов в отношении военных действий и политических преступлений;

2) принимают к сведению декларации, сделанные по этому вопросу президентом Соединенных Штатов Америки и премьер-министром Великобритании 25 октября 1941 года;

3) об'являют одной из своих основных целей войны наказание путем организованного правосудия тех, кто виновен и ответственен за эти преступления, независимо от того, совершены ли последние по их приказу, или лично, или при их соучастии в любой форме;

4) исполнены решимости в духе международной солидарности проследить за тем, чтобы виновные и ответственные, какова бы ни была их национальность, были разысканы, переданы в руки правосудия и судимы и чтобы вынесенные приговоры были приведены в исполнение.

Настоящую декларацию подписали представители перечисленных выше стран, облеченные должными полномочиями».

Перед началом работы конференции выступил английский министр иностранных дел Иден, который заявил, что подобная конференция созывается впервые по инициативе правительств союзников, находящихся в Англии, и что ее задачей является отчетливое изложение позиции этих правительств по отношению к жестоким и трагическим событиям, происходящим в настоящее время в их странах. «Эта конференция, — заявил Иден, —еще раз покажет миру, что германский так называемый «новый порядок» в Европе является в действительности фарсом, ложной вывеской, которой ни в какой степени не удастся замаскировать тиранию, скрывающуюся за ней, угнетения и жестокости, которые повсюду сопровождали вступление германских войск и гестапо в оккупированные страны Европы.

Сегодняшняя конференция является ободряющей вестью для порабощенных народов Европы. Их упорство и мужество помогают нам достичь окончательной победы. Насколько отличается существующая здесь атмосфера, а также обстановка недавних переговоров в Вашингтоне и Москве от атмосферы берлинского совещания, на которое несколько недель назад собрались европейские квислинги и сателлиты «Третьей империи»! У квислингов мало оснований смотреть в будущее с растущей уверенностью. Приятно, что эта конференция созвана теми, кто непосредственно заинтересован — правительствами оккупированных стран. Приятно, что они могли взять на себя инициативу, заявив о принципах, которыми они будут руководиться, вернувшись в свои освобожденные страны. Все народы, представленные здесь, в различной степени пострадали от жестоких агрессоров. Их соединенная мощь, теперь, наконец, направленная в интересах общего дела, обеспечит ему победу и гарантирует установление и сохранение справедливого и длительного мира».

В своем выступлении польский премьер-министр генерал Сикорский заявил: «Ценность декларации, которую мы намерены подписать, скажется в полной мере в день конечной победы. Однако, сейчас она имеет не менее существенное и практическое значение. С одной стороны, декларация является предупреждением для всех тех, кто угнетает или помогает угнетать наше гражданское население, и дает им ясно понять, что не может быть преступления без наказания. С другой стороны, она представляет луч надежды и облегчения для миллионов мужчин и женщин, которые будут отныне знать, что за совершаемые акты насилия их врага ожидает наказание и что за страданиями последует возрождение».

Исполняющий обязанности польского министра иностранных дел Рачинский в своем выступлении привел данные о гитлеровских зверствах в Польше. В Польше оккупантами установлен неслыханно варварский режим. Его целью является уничтожение всех жизненных сил польского народа, его культуры, традиций и экономических достижений. Поляки лишены своих прав и не могут быть уверены в сохранении своей жизни, своей чести и собственности. Свыше 80 тысяч польских граждан было расстреляно, десятки тысяч, в том числе представители интеллигенции, умерли в концентрационных лагерях, сотни тысяч погибли от голода и нищеты, которые принес с собой агрессор. Смертность в Польше возросла в 4—5 раз по сравнению с довоенным временем. Сотни тысяч граждан отправлены на принудительные работы в Германию. Около 2 миллионов человек выслано и лишено собственности. Такая же судьба ждет миллионы. Музеи, библиотеки, все учреждения национальной культуры разграблены немцами. Главный немецкий палач Франк ежедневно превосходил самого себя в осуществлении актов, которые наполняют ужасом цивилизованных людей. 1 октября 1939 года в Польше был издан немецкими властями декрет, распространяющий на завоеванные польские провинции германские уголовные законы, дающие германским судам право судить поляков за действия, совершенные до начала войны. Предусмотренные этими законами наказания могут быть применены также к несовершеннолетним. Это направлено к уничтожению польской молодежи. Рачинский выразил в заключение уверенность в том, что Германия в свое время расплатится за все зло, причиненное польскому народу.

Выступивший от имени норвежского правительства норвежский министр юстиции Вольд заявил, что немцы совершили преступление, пытаясь навязать Норвегии свою систему беззакония, насилия и жестокости. «Преступления, совершаемые ими, их произвольное и жестокое обращение с населением, — продолжал Вольд,—не должны остаться безнаказанными. Однако, несмотря на беспощадность немцев, им не удалось подчинить норвежский народ, сопротивление которого сейчас сильнее, чем когда-либо прежде. Оккупанты чувствуют, как ненавидит их все население, и они мстят массовыми убийствами, насилиями и террором. Но эти проявления жестокости немцев только увеличили ненависть и требование возмездия за все эти преступления. Все сведения, которые мы получаем, показывают, что, хотя в результате эксплоатации немцев норвежский народ нынешней зимой находится на грани голодной смерти, он больше всего стремится к восстановлению свободы и ждет дня, когда захватчики будут наказаны. Я думаю, что в дальнейшем невозможно будет сохранить существование общества, основанного на свободе и уважении к закону, если гитлеровские преступники не получат возмездия, которого они заслуживают.

Норвежское правительство приветствует декларацию как выражение солидарности между всеми оккупированными странами и считает ее важной и необходимой мерой для защиты нашей будущей цивилизации. Норвежское правительство стремится сделать все возможное для осуществления сотрудничества со всеми другими союзниками и для того, чтобы гитлеровские преступники, а они являются не кем иным, как преступниками, — получили должное возмездие».

Чехословацкий премьер-министр Шрамек заявил в своей речи: «Правительство Чехословацкой республики искренне присоединяется к настоящей декларации, убежденное в том, что весь чехословацкий народ поддержит его. В перечне германских преступлений нет ни одного, которое не было бы совершено по отношению к чехословацкому народу. Сотни чехословацких граждан казнены или замучены до смерти; десятки тысяч брошены в тюрьмы или концентрационные лагери, сотни тысяч направлены на принудительные работы. Население целых районов изгнано для того, чтобы освободить место для германских захватчиков. Высшие учебные заведения закрыты; средние школы закрываются десятками, школьные учителя и священники подвергаются преследованиям. Собственность чехословаков произвольно передается немцам. Чехословаки изгоняются со всех руководящих постов, систематически ввергаются в нищету, подвергаются угнетению и унижению.

Все эти преступления немцев должны быть и будут наказаны. Этого требуют тысячи чехословацких граждан, томящихся в тюрьмах и концлагерях. Этого требуют дети казненных или замученных людей. Чехословацкое правительство неоднократно заявляло цивилизованному миру о преступлениях, совершаемых в стране германскими захватчиками. Оно ясно и твердо требовало справедливого наказания всех германских преступлений, совершенных в Чехословакии. Оно счастливо узнать, что сегодня его голос может быть еще лучше услышан в связи с принятием в присутствии представителей великих держав торжественной декларации девяти европейских стран, оккупированных Германией, которые полны решимости продолжать борьбу против общего врага до полной победы.

Преступления, совершенные Германией и ее сателлитами, не имеют себе равных в мировой истории. Здесь идет речь не об отдельных актах жестокости, вызванных состоянием войны и ожесточением нравов, которые являются печальным следствием любой войны. Напротив, это преступная кампания, которая была хорошо обдумана и заранее тщательно подготовлена, кампания, корни которой гнездятся в духе пан-германизма и идеологии гитлеризма. Германский народ подготовлялся к этой кампании в течение десятилетий. Культ избранного народа, которому все дозволено в отношении других народов; дух мирового господства и экспансии, лозунг «железом и кровью», при чем речь идет о крови других,—все это стало евангелием немцев. Результатом является преступная кампания, проводимая Германией в оккупированных странах в неслыханных масштабах.

Существует иерархия рангов среди германских руководителей и их исполнительных органов. Но вряд ли можно говорить о каких-либо различиях в идеологии или о несогласиях. Поэтому декларация справедливо заявляет, что все виновные или ответственные за преступления, совершенные в оккупированных странах, должны быть наказаны вне зависимости от того, давали ли они указания о совершении преступления, совершали ли их лично или являлись их соучастниками.

Чехословацкое правительство специально отмечает тот факт, что нынешняя декларация подчеркивает необходимость международной солидарности с тем, чтобы ни одно из германских преступлений не осталось безнаказанным. Кроме того, декларация ясно заявляет, что преступления, совершенные Германией против гражданского населения, не должны считаться актами войны или политическими выступлениями. Чехословацкое правительство выражает твердую надежду, что эта концепция права будет составной частью идеологии всего цивилизованного мира и благодаря этому будет возможно после войны предать всех виновных в руки правосудия и привести в исполнение вынесенные приговоры. В твердой надежде на то, что справедливость восторжествует, я ставлю свою подпись под декларацией».

Напряженное положение в Германии

НЬЮ-ЙОРК, 13 января. (ТАСС). Многочисленные сообщения о напряженном внутриполитическом положении в Германии всерьез встревожили гитлеровские власти. Корреспондент агентства Юнайтед пресс сообщает, что германские власти предложили всем шведским корреспондентам, находящимся в Берлине, «категорически опровергнуть» сообщения о подготовке восстания в Берлине.

Германские власти, пишет корреспондент, встревоженно и болезненно реагировали на сообщения иностранных корреспондентов о том, что германские власти принимают энергичные меры с целью предотвращения восстаний. Германское министерство пропаганды уже два раза опубликовывало «опровержение» сообщений о том, что на улицах Берлина строятся пулеметные гнезда.

Одновременно германские власти усиливают репрессии против «неблагонадежных» элементов. 9 января в Берлине было расстреляно 3 человека «за распространение ложных слухов» и за хранение оружия.

НЬЮ-ЙОРК, 15 января. (ТАСС). Агентство Ассошиэйтед пресс передает, что гитлеровцы с подозрительной настойчивостью опровергают сообщения об исключительных мерах германских властей против возможных волнений в Германии. Дело дошло до того, что недавно всех иностранных корреспондентов в Берлине разбудили глубокой ночью и предложили им немедленно опровергнуть эти сообщения. Все германские газеты вместе с тем признают серьезность военного положения Германии и помещают призывы «к сохранению верности Гитлеру».

Недовольство населения Германии, отмечает лондонский корреспондент агентства Ассошиэйтед пресс, особенно усилилось в связи с ухудшением продовольственного положения в стране. Один из руководителей германского сельского хозяйства Фрейденбергер заявил, что в 1942 году Германия уже не сумеет получать продовольствие из оккупированных стран; так как в них создалось исключительно напряженное продовольственное положение. В настоящее время, заявил далее гитлеровский чиновник, Германия испытывает большой недостаток картофеля, в частности потому, что большое количество картофеля перемерзло, так как нехватало транспортных средств для перевозки его. Этот же корреспондент сообщает, что среди 4 человек, казненных на днях в Берлине, находился чиновник германского министерства хозяйства Винкельман, который был замешан в исключительно крупных спекулятивных махинациях с продовольственными карточками. Дело Винкельмана получило большую огласку, и гитлеровцы вынуждены были принести Винкельмана «в жертву» и расстрелять его.

Газета «Нью-Йорк таймс» указывает на исключительно острые транспортные затруднения в Германии и оккупированных ею странах. По заявлению экономических экспертов, эти затруднения ухудшают и без того напряженное продовольственное положение Германии и захваченных ею стран. Германская газета «Вестдейче тагпост» сообщала недавно, что разруха на железных дорогах Югославии сделала еще более чувствительным недостаток продовольствия во многих районах. Эксперты в Вашингтоне считают, что основными причинами транспортных затруднений в Европе являются возросшие потребности германской армии на советско-германском фронте и недостаток товарных вагонов и смазочных масел в Германии. Эти затруднения приводят иногда к тому, что прекращается также доставка сырья на основные военные предприятия Германии.

Каирский корреспондент агентства Ассошиэйтед пресс указывает на острую нехватку в Германии нефти. Об этом свидетельствует захваченный на ливийском фронте германский приказ, в котором говорится: «В связи с огромными расходами горючего в России положение с горючим в Германии стало исключительно напряженным». Приказ призывает немецкие части в Северной Африке к жесточайшей экономии горючего.

ГИТЛЕРОВЦЫ ВСТРЕВОЖЕНЫ ПОЛОЖЕНИЕМ В ИТАЛИИ И ВО ФРАНЦИИ

ЛОНДОН, 14 января. (ТАСС). Агентство Рейтер указывает, что в последнее время резко возросло число немцев в Италии. В одном лишь Риме находится 85 тысяч немцев. Политические обозреватели считают, что наплыв агентов гестапо в Италию об'ясняется резким обострением внутреннего положения в Италии.

Агентство указывает также, что смещение 42 французских генералов вызвало удивление. Много французских генералов еще находится в плену, и поэтому смещенные генералы представляют собой значительную часть оставшихся во французской армии. В журналистских кругах указывают, что эти генералы были носителями антигерманских настроений во французской армии. Как сообщают, смещение генералов было произведено по требованию Абета.

ПРИКАЗ ТЕРБОВЕНА ОБ АРЕСТЕ НОРВЕЖСКИХ ОФИЦЕРОВ

ЛОНДОН, 15 января. (ТАСС). После оккупации Норвегии гитлеровскими войсками многие норвежские офицеры бежали в Англию, где включились в борьбу за освобождение Норвегии от германских захватчиков. Часть этих офицеров принимала участие в последних рейдах англичан на норвежское побережье.

Как сообщает лондонское радио, гитлеровский наместник в Норвегии Тербовен издал приказ об аресте всех находящихся в Норвегии офицеров норвежской армии, флота и авиации.

Тербовен, кроме того, отправил в немецкий концентрационный лагерь за противодействие германским властям 20 членов норвежского верховного суда.

НЕМЦЫ КАЗНИЛИ ВИДНОГО ФРАНЦУЗСКОГО УЧЕНОГО ХОЛЬВЕКА

НЬЮ-ЙОРК, 15 января. (ТАСС). По сообщению журнала «Говорит Франция», немцы казнили недавно в Париже видного французского ученого профессора Хольвека.

Боевые операции Красной Армии в освещении иностранной печати

НЬЮ-ЙОРК, 15 января. (ТАСС). Касаясь успешного наступления Красной Армии, газета «Нью-Йорк уорлд телеграмм» указывает, что «Россия попрежнему остается единственным фронтом, с которого поступает благоприятная информация». Русские развеяли миф о непобедимости Германии. Они уже уничтожили бесчисленное количество германских солдат и офицеров, танков, орудий, самолетов и другого германского вооружения. Уничтожение живой силы противника имеет самое важное значение. Гитлер впервые несет такие потери в людском составе и в технике. Развитие операций на советско-германском фронте в значительной мере определит весь ход событий в 1942 году.

СТОКГОЛЬМ, 15 января. (ТАСС). Шведская газета «Свенска моргенбладет» в военном обзоре пишет, что наступление Красной Армии продолжается. Русские сохраняют инициативу в своих руках повсюду, и положение германских солдат на советско-германском фронте мало завидное. Отступление тяжело отражается на моральном состоянии германской армии. Моральное же состояние русских войск еще больше укрепилось потому, что они изгоняют противника со своей родной земли. Немцы попрежнему твердят об арьергардных боях и продвижении к «зимней линии». Но где пройдет эта пресловутая линия? Построить ее зимой очень трудно. К тому же русские не дают немцам покоя.

АНГЛО-ГЕРМАНСКАЯ ВОЗДУШНАЯ ВОЙНА

ЛОНДОН, 15 января. (ТАСС). Английское министерство авиации опубликовало коммюнике, в котором говорится, что в ночь на 15 января крупные соединения английских бомбардировщиков оперировали над Северо-Западной Германией.

Подверглись бомбардировке Гамбург, Эмден и другие германские порты. В Гамбурге, который был основным об'ектом налета, возникли большие пожары в доках и верфях, которые горели, когда английские самолеты возвращались обратно. Кроме того, были совершены налеты на Роттердам и аэродромы противника в Голландии. 5 английских самолетов не вернулись на свои базы.

В ту же ночь отмечалась некоторая активность авиации противника над береговыми районами Англии. В юго-западной части Англии отмечен незначительный ущерб. Сведений о жертвах не поступало. Уничтожен один самолет противника.

ПОЛОЖЕНИЕ В ЛИВИИ

ЛОНДОН, 15 января. (ТАСС). Каирский корреспондент агентства Рейтер сообщает, что, хотя операции вокруг Эль-Агейлы идут медленно, тем не менее они развиваются в пользу англичан. Английским войскам удалось овладеть большим числом аэродромов противника в Киренаике. Вражеские полевые аэродромы, расположенные вдоль побережья залива Сирта к западу от Эль-Агейлы, совершенно не могут итти ни в какое сравнение с отличными аэродромами, перешедшими в руки англичан. Самыми лучшими из них являются аэродромы Бенины, Бенгази, Барки, Марауа, Дерны, Мартубы, Тмими, Эль-Агейлы, Эль-Газалы и Эль-Эдема. Опираясь на эти базы, английская авиация может наносить удары по линиям снабжения и подкреплениям противника вдоль всего побережья до Триполи. Противник же, не располагая такими базами, не может помешать англичанам использовать порты Киренаики. Удерживая в своих руках береговую линию от Бенгази до северных границ Сирии, союзники могут свести на нет вражескую угрозу Египту и Суэцкому каналу. В то же время Мальта играет чрезвычайно важную роль как передовая ударная база в центральной части Средиземного моря. Английские силы всех родов оружия, находящиеся на этом острове, получили недавно значительные подкрепления, и именно страх перед растущей мощью этой базы заставил противника усилить воздушные налеты на нее.

ПОЛОЖЕНИЕ В МАЛАЙЕ

ЛОНДОН, 15 января. (ТАСС). Сингапурский корреспондент газеты «Дейли мейл» пишет, что положение в Малайе стало критическим и что неизбежна битва за Сингапур. По сообщению корреспондента, в настоящее время в Малайе уничтожаются отели, магазины, жилые дома, железные дороги, запасы продовольствия, олова и каучука. Особенно тщательно производились разрушения в Куала-Лумпуре. Станции железной дороги, мосты, ремонтные мастерские, паровозы и склады были взорваны или сожжены.

БОРЬБА ПОЛЬСКИХ ПАРТИЗАН

СТОКГОЛЬМ, 15 января. (ТАСС). Как сообщает шведская газета «Дагенс нюхетер», за последнее время в Польше усилилась деятельность партизан. Партизаны совершают нападения на германских солдат и офицеров, уничтожают военные транспорты. Выходящая в Кракове газета «Краковски висти» в последнем номере опубликовала 3 некролога, посвященные унтер-офицерам созданной немцами вспомогательной полиции в Люблине, погибшим, как пишет газета, «при трагических обстоятельствах», то-есть от рук партизан.

«Кракауэр цейтунг» сообщает также, что на-днях вооруженные партизанские отряды подвергли обстрелу вблизи Варшавы военный эшелон, направлявшийся на советско-германский фронт.

РАСТЕТ НЕНАВИСТЬ ВЕНГЕРСКОГО НАРОДА К ГИТЛЕРОВЦАМ

АНКАРА, 15 января. (ТАСС). По всей Венгрии распространяются в устной и печатной форме сведения о поражении германских войск на советско-германском фронте.

Как сообщает немецкая газета «Национальцейтунг», за последние дни венгерская полиция арестовала 259 человек, которые обвиняются в том, что они распространяли среди жителей «неугодные слухи».

Американская газета «Крисчен сайенс монитор» сообщает, что венгерские патриоты за последнее время разрушили 6 крупнейших венгерских фабрик и заводов, работавших на германскую армию, в том числе одну резиновую фабрику, крупнейший химический завод, текстильную фабрику в Будапеште и завод под'емных машин.

СООБЩЕНИЕ АГЕНТСТВА ЮНАЙТЕД ПРЕСС ОБ АРЕСТЕ ФЕЛЬДМАРШАЛА ФОН БОКА

НЬЮ-ЙОРК, 15 января. (ТАСС). Стокгольмский корреспондент агентства Юнайтед пресс, ссылаясь на авторитетные германские военные круги в Скандинавии, утверждает, что фельдмаршал фон Бок находится «под домашним арестом» вблизи Берлина.

ПОДГОТОВКА К ЛЕНИНСКИМ ДНЯМ

Партийная организация Тбилисского паровозо-вагоноремонтного завода имени **Сталина** развернула подготовку к Ленинским дням. Устраивается выставка произведений **Ленина** и **Сталина**, подобраны плакаты и наглядные пособия по истории ВКП(б), по вопросам обороны социалистического отечества. Сегодня состоится совещание агитаторов, специально посвященное подготовке к Ленинским дням. На заводе имени **Сталина** 109 агитаторов. Завод располагает всеми условиями для широкого развертывания агитационно-пропагандистской работы.

Завод имени СТАЛИНА. Агитаторы тт. Сантеладзе и Киракозов знакомятся на выставке с материалами по истории большевизма.
Фото В. Столярова.

Большой популярностью пользуется на заводе постоянная выставка по истории большевистских организаций Грузии и Закавказья. Здесь, в связи с приближающимися Ленинскими днями, будет с 17 января проводиться консультация для докладчиков и агитаторов. Заводской агитпункт помогает агитаторам в подборе литературы, в разработке тематического плана бесед. Основную работу проводят заведующий агитпунктом т. А. Цагарейшвили и консультанты тт. Ш. Бзикадзе и Н. Лоладзе.

В Ленинские дни агитаторы будут выступать с беседами на темы: «Ленин и Сталин о защите социалистического отечества», «Великая освободительная война советского народа под руководством товарища Сталина, как полководца и организатора побед Красной Армии» и т. д.

Работа агитпункта и цеховых агитуголков становится в эти дни особенно насыщенной. Посетители комнаты **Сталина** знакомятся с выставкой материалов и документов по истории большевистской партии.

На одном из стендов выставки—газета «Правда Грузии» от 13 июля 1921 года с докладом товарища **Сталина** на собрании тбилисского партактива и рабочих железнодорожных мастерских и депо. Вот сталинские строки о том, что Россия устояла перед напором мирового империализма, одержала на внешних фронтах ряд серьезнейших успехов, выросла на протяжении двух-трех лет в огромную силу и что этим она обязана **«сплоченной, закаленной в боях и выкованной из твердой стали коммунистической партии»**.

С глубоким вниманием вчитываются агитаторы в яркие, волнующие страницы истории.

Партийный комитет завода имени **Сталина** предполагает организовать экскурсии в Тбилисский филиал Музея **В. И. Ленина**. 19 января на предприятии состоится собрание, посвященное XVIII годовщине со дня смерти **В. И. Ленина**.

Г. ГЛЕБОВ.

* * *

БАТУМИ, 15 января. **(По телефону от наш. корр.).** В Аджарии широко развернулась подготовка к Ленинским дням: на предприятиях и в учреждениях, в школах, колхозах и совхозах проводятся доклады и беседы, посвященные XVIII годовщине со дня смерти **В. И. Ленина**. Квалифицированные лекторы и докладчики, выделенные Батумским горкомом и райкомом партии, знакомят трудящихся с высказываниями **Ленина** о защите социалистического отечества.

В городском и районных агитпунктах, в библиотеках организованы выставки литературы и наглядных материалов.

20 и 21 января состоятся собрания с докладом: «Под победоносным знаменем великого **Ленина**, во главе с товарищем **Сталиным** на полный разгром немецко-фашистских захватчиков!».

КУТАИСИ, 15 января. **(По телефону от наш. корр.).** Кутаисский горком КП(б) Грузии принял решение о проведении собраний в связи с XVIII годовщиной со дня смерти **В. И. Ленина**.

На предприятиях, в учреждениях, в школах организуются беседы и читки, проводятся собрания, посвященные XVIII годовщине со дня смерти **В. И. Ленина**. Темы докладов—«Под знаменем **Ленина**, под руководством товарища **Сталина**—на полный разгром немецко-фашистских захватчиков!».

В городском агитпункте и в публичной библиотеке организуются выставки, посвященные XVIII годовщине со дня смерти **Ленина**, а в Доме культуры—передвижная выставка для агитпунктов.

В ответ на призыв молодежи Московского автозавода им. Сталина

ДОСТОЙНО ВСТРЕТИМ XXIV ГОДОВЩИНУ КРАСНОЙ АРМИИ

На предприятиях **Тбилисского железнодорожного узла** прошли митинги, посвященные обращению комсомольцев и молодежи Московского автозавода имени **Сталина** о достойной встрече XXIV годовщины Красной Армии.

Коллектив вагонопассажирского участка в ответ на обращение автозаводцев решил выпустить к 23 февраля из годового ремонта сверх плана 4 вагона, оборудовать в неурочное время два вагона, предназначенные для поездов-бань, провести воскресник. Молодежь обязалась также увеличить число молодых двухсотников вдвое.

Такие же конкретные обязательства приняты на митингах молодежи **Тбилисского электровозного депо, станции Тбилиси-грузовая, шестой дистанции пути** и др.

* * *

На **заводе имени 26 комиссаров** молодые рабочие сразу же после митинга, посвященного обращению автозаводцев, взялись за реализацию принятых решений. Револьверщица Цаплина выполнила свое обязательство, дав за смену 350 проц. нормы. Сдержали свое слово и токарь Котельников, недавно окончивший школу ФЗО, токарь Иремашвили, литейщик Меркулов и другие.

* * *

В день митинга комсомолец паровозо-вагоноремонтного завода имени **Сталина** Папинашвили выполнил дневное задание на 235 процентов. Не хуже работали тт. Дискадзе, Чумбуридзе, Остапенко. Они горячо взялись за выполнение своего обязательства — передать свой производственный опыт заводской молодежи.

В цехах завода развернулась работа по учету и реализации рационализаторских мероприятий. Комсомольцы уже учли 4 рационализаторских предложения. Началась подготовка к проведению комсомольско-молодежного воскресника.

МОЛОДОЕ РАБОЧЕЕ ПОПОЛНЕНИЕ

Недавно в электроцех Тбилисского трикотажного комбината были присланы 17 учеников ремесленного училища № 1. Ученики были распределены по участкам, прикреплены к опытным мастерам. Они быстро освоились с новой работой и сейчас оказывают большую практическую помощь цеху.

Ученики ремесленного училища, в частности, заменили ряд наших монтеров, ушедших в Красную Армию.

За короткий срок среди них выдвинулись передовики, имеющие стахановские показатели в работе. Это, например, тт. Акопов, Казаров, Булыга, Артемов и другие.

Ученики ремесленного училища активно включились в общественно-политическую жизнь цехового коллектива. Они участвуют в беседах, которые проводят агитаторы, в массовых патриотических мероприятиях в помощь родной Красной Армии. Сейчас они горячо откликнулись на призыв комсомольцев Московского автозавода имени **Сталина**. В честь XXIV годовщины Красной Армии приняты новые обязательства. Основное из них — стать двухсотниками, показать образцы самоотверженной работы.

А. ГОГЕБАШВИЛИ,
начальник электроцеха Тбилисского трикотажного комбината.

На лыжной станции в Коджори

Горнолыжная станция в Коджори пользуется большой популярностью у тбилисцев. Особенно оживленно бывает здесь в выходные дни. Сейчас пропускная способность станции увеличивается. Количество мест в общежитии доводится до 200. В штат станции включены дополнительно два инструктора лыжного спорта.

30 тысяч участников соревнований

Более 30 тысяч физкультурников Тбилиси и бойцов всевобуча приняло участие во всегрузинских заочных соревнованиях по преодолению полосы препятствий. 70 процентов участников соревнований сдали нормы ГТО 1-й и 2-й ступени и БГТО.

ДОКЛАДЫ И ЛЕКЦИИ

Сегодня, в 9 часов вечера, в лекционном зале городского агитпункта ТК КП(б) Грузии (ул. Ленина, 41) состоится доклад тов. МЩВЕНИЕРАДЗЕ на русском языке, на тему: «ПОД ПОБЕДОНОСНЫМ ЗНАМЕНЕМ ЛЕНИНА ВО ГЛАВЕ С ТОВАРИЩЕМ СТАЛИНЫМ — НА ПОЛНЫЙ РАЗГРОМ НЕМЕЦКИХ ЗАХВАТЧИКОВ».

СЕГОДНЯ В ТЕАТРАХ

Госопера—«Риголетто»; театр им. Руставели—«Разлом»; театр им. Грибоедова—«Школа злословия»; театр армянской драмы—«Хатабала»; грузинский ТЮЗ—«Гайдар»; русский ТЮЗ—«Три сказки»; Госцирк—цирковое зрелище и борьба.

ИЗВЕЩЕНИЯ

★ Кировский РК ТО КП(б) Грузии извещает об аннулировании утерянного партбилета № 4333058, выданного на имя Мушинского Антона Ивановича.

★ Ленинский РК ТО КП(б) Грузии извещает об аннулировании утерянного партбилета № 1511891, выданного на имя Тетрадзе Сардиона Давидовича Тбилисским РК ТО КП(б) Грузии.

Ответственный редактор
В. ГРИГОРЬЯН.

ГОСУД. ДРАМАТИЧЕСК. ТЕАТР имени А. С. ГРИБОЕДОВА	16 января ШКОЛА ЗЛОСЛОВИЯ Начало в 8 ч. веч.	17 января ЛЮБОВЬ ЯРОВАЯ Начало в 8 ч. веч.	18 января утром ШКОЛА ЗЛОСЛОВИЯ Начало в 12 ч. дня.

Государственный Армянский театр (улица Шаумяна)

17 и 18 января утром и вечером и 20 января вечером
премьера **А. Н. Афиногенова** **МАШЕНЬКА** Пьеса в 3 актах.
Перевод А. А. Абаряна. Постановка А. Абарян. Художник Г. Азизян.
Музыка заслужен. деятеля искусств А. Баланчивадзе.
Открыта предварительная продажа билетов в кассе театра.

ТБИЛИССКИЙ ГОСУДАРСТВЕННЫЙ ЦИРК (пл. Героев Сов. Союза, телеф. 5-11-44).

СЕГОДНЯ БОЛЬШОЕ ПРЕДСТАВЛЕНИЕ. ОБНОВЛЕННАЯ ПРОГРАММА. ВОЗДУШНЫЙ ПОЛЕТ в партере—арт. МОРУС (новый состав). **Кроме художественной программы—МАТЧИ ФРАНЦУЗСКОЙ БОРЬБЫ. Ежедневно борются ТРИ пары:** 1-я пара (2-я встреча, ограничен. сроком 40 м.) **Бабаликашвили—Стрижак**, 2-я пара (борьба-реванш, ограничен. сроком 40 м.) **Выдряков—Всеволод Херц** и 3-я пара **Бернадский—Денисов.**

Начало представления в 8 ч. 30 м. вечера, борьбы—в 10 ч. 30 м.

КАССЫ: 1) в Доме Красной Армии (пр. Руставели, 10)—с 10 ч. утра до 3 ч. дня; 2) в здании Госцирка—с 12 ч. до 2 ч. и с 5 ч. веч.

Типография имени А. Ф. Мясникова издательства «Заря Востока». Тбилиси, пр. Руставели, № 36. УЗ1662